bineği ve nümunesine uygun bir eğer takımı ile müracaat edenler 12 ay, (İşbu hizmet, arzu ettikleri bir suvari kıtasında yaptırılır.)

Bunlar kıt'aya girdikleri günden itibaren beş sene müddetle hayvan ve eğer takımlarını hüsnü muhafaza eylemeleri ve her ne sebebe mebni olursa olsun zıya ve telef vukuunda aynı şartlar altında diğerini tedarik etmiş bulunmaları meşruttur (Zıya ve telef, seferde umumî ahkâma tabidir) Bu müddet zarfında hayvan ve eğer takımlarını hüsnü muhafaza etmedikleri ve zıya ve telef vukuunda yerine diğerini tedarik eylemedikleri kıt'a ve şubelerince anlaşılanlara muvazzaf hizmetleri tamamlattırılır.

İşbu efradın müstahdem oldukları müddetçe hayvanlarının iaşe, muytabiye ve sair masrafları Hükûme'e aiddir.

V) Sakat efrad 12 ay (bu müddetin altı aya indirilmesine Milli Müdafaa Vekâleti salâhiyettardır)

Bu maddenin muhtelif fıkralarında yazılı sebeblerle kısa hizmete tâbi tutulacak efraddan (ihtiyat zabiti yetişecekler hariç) sakat olanlara kısa hizmetlerinden az olanı yaptırılır.

ERTESİ SENEYE BIRAKMA

Madde 35 - Son yoklama sırasında aşağıda gösterilen sebeblerle askerlik yapmıyacakları anlaşılanların muamele ve muayeneleri ertesi seneye bırakılır.

A) Vücudları askere yarıyacak derecede büyümemiş olanlar

B) Zamanın geçmesile veya tedavi ile geçecek illet ve hastalıkları olduğu sıhhî muayene neticesinde anlaşılanlar ve mevkuf veya mahpus olanlar (bunlardan işbu kanunda yazılı çağırılma zamanına kadar iyileşecekleri veya mahpusiyetleri bitecği anlaşılanlar ertesi seneye bırakılmayıp bedenî kabiliyetlerine göre asker edilirler.)

— Sonuvar —

Çorum İcra Memurluğundan

Dairemizin 935 - 135 numaralı dosyasında Singer kumpanyasına borçlu Çorumda Küpeli oğlu Hüseyin mahdumu Salihin işbu borç için gayri menkullerinin satışı 8 - 1 - 936 tarih aynı saate temdit edildiğini ilânen bildiririm.

Çorum Beladiye Başkanlığından

1 - Belediye kanunu ve mezarlıkları nizamnamesile Belediye ye ait bulunan Yavruturna mahallesinde park civarında Samsun şosesi üzerindeki pirbaba adile anılan mezarlık arsanın beheri 600 metre murabbaından ibaret olmak üzere dört parçasının mülkiyeti açık artırma ile satılığa çıkarılmıştır.

2 - Artırma 25 - 12 - 935 çarşamba günü saat 14de Belediye dairesinde yapılacaktır. Beher metre murabbaının muhammen fiyatı 23 kuruştur. Bir parçasına yani 600 metre murabbaına aid muvakkat teminat mikdarı 10 lira 15 kuruştur. Hududları yapılmış olan krokilerinde açıkca gösterilmiştir. İsteklilerin ve fazla bilgi edinmek arzu edenlerin Belediyeye müracaatları ilân olunur.

3 - 3

Askeri Satın Alma Komsiyonundan

Çorum garnizonundaki kıtaatın senelik ihtiyacı olan 70000 kilo arpaya açık eksiltmede teklif edilen 6 kuruş 25 santim komutanlıkça pahalı görüldüğünden bir ay içinde pazarlıkla satın alınacaktır. İhalesi 2 - kânunusani - 936 perşembe günü saat 15 te yapılacaktır. İlk teminatı 328 liradır isteklilerin belli vaktinde Çorum da ordu evinde toplanacak komsiyona müracaatları.

2 - 2

Daimî Encümenden

İdarei hususiyede mevcut boş 190 teneke kânunu evvelin 28 inci cumartesi günü saat 14 de Daimî Encümen dairesinde ihalesi yapılmak üzere on beş gün müddetle açık eksiltmeye konulmuştur. Talip olanların ve tenekeleri görmek isteyenlerin Encümen kalemine müracaatları ilân olunur.

Daimî Encümenden

On gün müddetle açık eksiltme müddeti uzadılan hastaneye aid ekmege talip çıkmadığından 17 - 12 - 935 den itibaren bir ay zarfında pazarlık suretile çıkacak talibe ihale edilmek üzere açık eksiltmeye konulmuştur. Talip olanların ve şartnamesini okumak isteyenlerin Encümen kalemine müracaatları ilân olunur.

Yurddaş !

Zekât ve fıtranı yerine ver

Çıkmasına pek az bir zeman kalan Oruç ayında ödemiz dinsel bir borç olan [Zekât - Fıtra] mızı, evlerimize kadar gönderilen zarflara temamile koyalım ki; hem dinsel buyuruklarımızı ve hemde ulusal ödevlerimizi bir arada yapmış olalım.

Çünki tayyare zarfına koyacağımız para; biri vatanın müdafaa ve muhafazası uğrunda çalışan Uçak kurumu, biri yurdun her bucağındaki kimsesiz, şehit ve yoksul yavruların her dürdert ve ihtiyaçlarına cevap veren Çocuk esirgeme kurumu üçüncüsü de yine yurdun her hangi bir bucağında vukua gelecek bir tehlike yüzünden yurddaşların maruz kaldıkları acı felâketleri karşılayan ve yarasına em olan Kızılay kurumu. Yurttaş, ulusal maksatlar uğrunda çalışan bu üç hayırlı kurum aralarında pay ederek, yine ulusun ihtiyaçlarına hizmet camaktadırlar.

Tanrı ve Yalvacımızın bu hususdaki buyuruklarının da bu emir bulunduğu kamumuzca belli bir hakikattir.

Erbaa Şarbaylığından

1 - İstekli çıkmadığından ihalesi yapılmamış olan Erbaa kasabası planının yapılması yeniden açık eksiltmeye konulmuştur. muhammen bedeli (4050) liradır. Muvakkat teminatı (304) liradır.

2 - Şartnamesi Erbaa urayından parasız verilecektir.

3 - İhalesi 30 - 12 - 935 pazartesi günü saat 14 de Erbaa belediye encümeninde yapılacaktır.

4- 2490 sayılı kanunda yazılı belge ile isteklilerin birlikte gelmeleri.

5 - Teminatı havi banka mektubu veya vezne makbuzlarını ihaleden bir saat evveline kadar encümene vermeleri ilân olunur.

Sungurlu İcra Memurluğundan

Sungurlu kasabasından Artin güzikyana ba ilâm 3128 kuruş itasına ve 92 kuruş mesarifi muhakemeye borçlu Sungurlunun Torun oğlu mahallesinden sadullah hoca veresesi oğlu Ziyanın işbu borcunun temini tahsili için mumaileyhe gönderilen icra emrine ikametgâhının meçhuliyeti haşebile tebligat yapılmayarak mübaşir tarafından bila tebliğ iade edildiği ve bu bapta ilânen tebligat ifası sebkeden talep üzerine karargir olmasından naşi borçlu mumaileyhin meblağı mezkuru işbu ilânın yapıldığı tarihten bir gün sonra ve beş gün zarfında ödemesi ve bu müddet içinde borcu mediği ve tetkik merciine temyiz veyahat iadeyi muhake yolu ile ait olduğu muhakeme icranın geri bırakılmasına bir karar getirmedikce cebri yapılacağı ve bu müddet iç mal beyanında bulunması, bu mazsa hapis ile tazyik edile ve hakikate muhalif beyanın sile cezalandırılacağı ihtarını tebliğ makamına kaim olmüzere keyfiyet ilân olunur.

İlân ve Abone

Yazı işleri için vilâyet Mektupçuluğuna müracaat edilir.

Matbaa işleri çin Matbaa Müdürlüğüne müracaat edilir.

GAZETENİN SENELİĞİ

Çorum için 175 kuruş
Köyler « 100 «
Dışarı « 200 «

Gazetenin Altı aylığı

Çorum için - 90 -kuruş
Dışarı » - 110 - »

İlânın satırı - 10 - kuruş
Günü geçen gazete - 5 - «
Haftası « « - 25 - «

Çorum İl Basımevi

KURULUŞ TARIHI : 1921

İDARE YERİ

T. C. Azapsokağında vilâyet matbaası

ÇORUM

— Çarşamba günleri çıkar vilâyet gazetesi —

YIL: 14 — No. 796

ÇARŞAMBA

8 - İkincikânun - 1936
Nushası - 3 - kuruştur.

Mezbeha Açıldı

Yapı vesair işi bitmiş olan mezbaha, ikinci kânunun inci pazartesi günü parlak törenle açılmıştır.

Tören; yüzlerce çağrılı ve pek kalebelik halk kitlesinin ve kasap esnaflarının da iştirakile yapılmıştır.

Pek çok ihtiyaçlara rağmen mezbahanın yapı işini başaran değerli Şarbayımız Doktor Bay Pertev Kerman romatizmadan muztarip bulunmasından ötürü törende bulunamamıştır.

Törene Şarbay vekili ve Uray derneği üyesinden Ezzacı Bay Bedri Bilginerin aşağıda yazılı söylevile başlanmış ve sayın İlbayımız Bay H. Berksun tarafında da, memleket ihtiyaçlarından bulunan bu gibi işleri başaran Uray kurulunca teşekkürle verimli ve hayırlı olması temennisinde bulunarak kordele kesilmiştir.

Bütün çağrılılar tarafından mezbaha gezilmiş ve uray tarafından çağırılılara şeker, sigara ve Likör ikram edilmiştir.

Memleketin bu gibi mübrem ihtiyaçlarına cevap veren Uray Başkan ve üyelerini, şehir adına candan tebrik ederiz.

Şarbay Vekilinin Söylevi

Arkadaşlar :

Her sahada dünyaya varlığını ve kudretini tanıttıran Büyük Türk ulusunun yurdunu süslemekte de geri kalmadığını gösteren eserlerine her gün şahit olmaktayız.

Aziz yurdun her tarafında olduğu gibi Çorumumuzda da imar hususunda, bir çok yoksuzluklara rağmen didinmekte olduğumuz aşikârdır. Su tesisatı, Yeni yol, yakında memleketimizi nurlandıracak Elektrik bunların sayılı misallerindendir.

Bu günde noksanlarımızın birisini daha ikmal etmiş bulunuyoruz. Mezbahayı açıyoruz. Bu Mezbahayı Başkanımız büdcede karşılığı yokken belediye azalarının kefaleti müteselsile senetlerile yaptırmıştır. Ehemmiyetsiz gibi görünen, fakat çok ehemmiyetli, hayırlı, sıhhî ve menfaatlı olan bu müesseseyi başardığından dolayı değerli, çok çalışkan, fedakâr Başkanımız şayanı tebriktir.

Bu vesile ile belediyeden her suretle muzaheretlerini esirgemeyen muhterem Valimize, törenimizi şereflendirmek lutfunda bulunan muhterem Parti Başkanımıza ve diğer Zevatı kirama şehir namına teşekkürlerimi arz ederim.

Nihayet arkadaşlar, bize bu günleri yaratan Ulu Önderimiz Atatürkü ve onun kalblerinden vatan ve millet duygusu taşan arkadaşlarını minnetle yad ederim.

Konser

Şehrimiz Halkevinin biricik çalışkan kolu olan Ar şubesinin müzik kolu, ayın 5 inci günü akşamı 2 inci konserini de vermiştir.

Çok muvaffakıyetli ve zengin bir program içinde yapılan bu konser çağırılılar üzerinde çok derin intibalar uyandırmıştır.

Şehir gençliğinin bu alandaki noksanlığını gidermek için sırf ulusal bir hisle öğretmenlik ödevini üzerine almış bulunan Bay Necmettinin bu sahadaki yüksek himmeti sayesinde, küçük Bayan ve Baylarımızın gösterdiği değerli muvaffakiyetleri cidden kalblerimizi coşdurmuştur. Yüzlerce çağırılıların değerleme ve alkışlarını toplamıştır.

Şu yüzden Bay Necmettine karşı duyduğumuz minnet ve teşekkürlerimizi şehir adına sunarız.

Bay Baha

İki ay kadar evvel atanarak işine başlamış bulunan İskilibin değerli İlçebayı Bay Baha ayın yirminci cumartesi günü öyleden sonra merkeze gelmişler ve İlbayla Özel konuşmalarda bulunarak pazartesi günü İskilibe dönmüşlerdir.

Suret

1 - Edirne vilâyetine bağlı Kavaklı kazası adının Meriç e çevrilmesi İcra vekilleri heyetince 25 - 11 - 935 de onanmıştır.

Ankarada Resim Sergisi Açılıyor

Ankarada, Sergi Evinde, Basın Genel Direktörlüğü tarafından 25 Şubat 1936 dan 5 Mart 1936 tarihine kadar devam etmek üzere açılacak «Türkiye Tarih, güzellik ve iş memleketi» adını taşıyacak olan fotoğraf sergisine Türkiyede yaşayan yerli ve yabancı profesyonel ve amatör fotoğrafcılar da aşağıdaki şartlar altında iştirâk edeceklerdir.

1 - Gönderilecek fotoğrafların on şubatta Ankarada, Basın Genel Direktörlüğünün eline varması lâzımdır. Bu tarihden sonra gelecek resimler müsabakaya iştirâk edemezler.

2 - Her fotoğrafın göndereceği resimlerin sayısı onu geçmiyecektir.

3 - Gönderilen fotoğrafların asgarî ebadı 24 × 18 azamî ebadı 40 × 50 olacak ve bu resimler kartonlanmış olarak gönderilecekdir.

4 - Her resmin arkasına gönderenin adı ve adresi ve resmin neye aid olduğu yazılacak ve görünen tarafın bir köşesinde de sahibinin imzası bulunacaktır.

5 - Gönderilecek resimlerin kırılıp buruşmamaları için iki kalın karton arasında ambalaj edilmiş olmaları ve taahhüdlü olarak gönderilmeleri lâzımdır. Yolda yıpranmış veya eline varmamış resimlerden dolayı Basın Genel Direktörlüğü hiç bir mesuliyet kabul edemez

6 - Sergi kapandıktan sonra bir ay içinde resimler sahiplerine, masrafları kendilerine aid olmak üzere, iade olunacaktır.

7 - Resimlerin sergiye kabulü veya reddi bir jüri heyeti tarafından kararlaşdırılacaktır.

8 - Sergide en çok muvaffak olan birinci, ikinci, üçüncü fotoğrafa Basın Genel Direktörlüğü tarafından bir şeref diploması verilecektir.

Memleketimizde ilk defa yapılmakda olan böyle bir sergiye Türkiyede yaşayan bütün profesyonel ve amatör fotoğrafların iştirâk edeceklerini, Basın Genel Direktölüğü ümid eder.

Üçüncü Konferans

İlk okullar ispekteri Bay Nuri tarafından verilmekte olan zehirli gazlar ve korunmaları hakkındaki konuşmaların üçüncüsü de ayın 5 inci pazar günü öyleden sonra yine Halkevi salonunda verilmiş, başta sayın İlbayımız Bay H. Berksun bulunduğu halde bütü işyarlar ve pek galebelik halk, bu konferansada iştirak etmişir.

Biz Kimiz

Biz,
Ataturk çağının;
Cümhuriyet bağının
Bekcileriyiz.
Solgun ciğerlerimiz,
Açıldı temiz
Havasile, bu çağın
Bu bağın..
Sönük gözlerimize,
Solgun yüzlerimize
Bu çağda can geldi
Bu bağda kan geldi...
Nasıl bunlara can
Olmasin kurban!.

***

(Bizi anlatırken bu şiir
Varsın bize «çapkın» desin bu şehir)
Ne çıkar,
Ne çıkar!
Yükselsin göge dedi kodular...
Biz, Atatürk çağında,
Cümhuriyet bağında
Yetiştik.
Mümkünmüdür, doğru yoldan sapalım
Başka şeye tapalım?!
Her nekadar batsakta göze,
Aldırmayız kuru söze
Yüzümüz ak, boynumuz dik..
Ne çıkar,
Yükselsin göge dedi kodular.
Tekte olsa, doğruyu gören var!
Elbet bilen var!.

Sıhhat Mektebi No: 16
Mehmet Tuncay

Askerlik mükellefiyeti kanununun bazı maddelerinin tadili hakkında

Kanun

Kanun No: 2850

Kabul tarihi: 20-11-935 Neşri tarihi: 30-11-935

Ceçen Haftadan Artan

C) Askeri mekteblerle nizamname ve talimatnamelerine göre devamı mecburiyeti olan resmi ve yüksek mekteblerle liseler ve ortamekteblerde ve tali meslek mekteblerinde veya bu derecelerde olduğu Maarif Vekâleti veya müdürlüklerinden tasdik edilen hususi ve ecnebi mekteblerde ve aynı evsafta bulundukları Maarif Vekâletince tasdikli memleket harici mekteblerde okumakta oldukları anlaşılanlar.

Bunların ertesi seneye terki en çok 29 yaşını bitirinciye kadar uzar. Bu yaşa kadar tahsillerini bitirmemiş olanlar, iki sene üst üste sınıf geçmiyenler, yüksek bir mektebe veya ihtisas şubelerine ayrılmış müesseselerin ve üniversitenin bir şubesini bitirdikten sonra diğer şubesine girenler ertesi seneye bırakılmayıp asker edilirler. İşbu talebenin derslerine muntazaman devam etmeleri şartile tahsil saatleri haricinde memuriyet, vazife, sanat ticaret ve ziraatle iştigalleri tecillerine mâni değildir.

D) İki oğlu olupta biri askerde bulunan bir baba veya dul ananın askerlik çağına giren diğer oğlu, kardeşi muvazzaf hizmetini bitirinciye kadar.

Bir baba veya dul ananın ikiden ziyade oğlu olupta ikisi askerde iken askerlik çağına giren diğer oğulları kardeşlerinden birisi muvazzaf hizmetini bitirinciye kadar sevkolunmazlar (on beş yaşından küçük olanlar ve geçime yardım edemiyecek derecedeki malûller hesaba katılmaz.)

Bu fıkraya tâbi olanların muamelesi, celb ve sevk zamanında sevkın geciktirilmesi ve birlikte askere alınacaklar için baba veya dul ana hangisinin bırakılmasını isterse onun bırakılması suretile yapılır.

İşbu fıkranın hükümleri harb olmadığı zamana mahsustur.

Madde 40 - Hastalık veya muvakkat çürüklüğe dair hekimler tarafından verilen rapor üzerine ertesi seneye bırakma işi son yoklama zamanında askerlik meclislerince, başka zamanlarda idare heyetlerince yapılır.

Sevkin geciktirilmesi işi, numaralı veya numarasız askerliklerine karar verilenlerin kıt'aya girinciye kadar geçecek müddet içinde sıhhî hallerinin göstereceği lüzum üzerine askerlik şubelerince yapılır.

Madde 69 - Seferberlik zamanlarında çağrılacak efrad ile muvazzaflardan beş sene ağır hapis ve daha ziyade cezayı müstelzim cürümler müstesna olmak üzere diğer bir cürüm veya kabahat ile mazun veya mahkûm (mevkuf veya mahpus olsun olmasın) olanların muhakemeleri veya mahkûm oldukları cezanın infazı terhislerine talik olunur.

Bu müddetler içinde dava ve ceza müruru zamanları işlemez.

Madde 80 - Kıt'a ve müesseselerden kaçan veya aldıkları izin ve tebdilihava müddetini geçiren efrad kıt'a ve şubelerce ele geçirilinciye kadar aranır ve elde edilenler nezaret altında kıt'alarına sevkedilmek üzere mahalli hükûmetine teslim olunur.

Firar ve izinsiz olarak geçen müddetlerle her hangi bir mahkemenin hükmettiği hapis cezaları muvazzaf ve ihtiyat hizmetlerinden sayılmaz. Disiplin cezaları hizmetten sayılır.

Beraatle neticelenen davalarda mevkufiyet müddetleri hizmetten sayılır. Ancak muvazzaflardan altı ay talim görmemiş olanlar bu müddet tamamlattırılır. İhtiyatlara talim müddeti kadar hizmet yaptırılır.

81 - Askerlik çağına girdikten sonra yaşlarını değiştirenlerin yaşlarında yapılan değişiklikler askerliklerine tesiri yoktur. Ancak son yoklama görmemiş olanlardan nüfus kütüğünde yazılı yaşları, şahıslarına uygun görülen yenlerin yaşlarının tashihini nın kanununa göre aid olduğu kemeden istemek üzere askerî meclisleri veya akserlik daire şube reisleri veya mahallinin büyük mülkiye memuru tarafından müddeiumumiye müracaat olunur ve bilmuhakeme tayin olunacak yaşa göre askerlik yaptırılır.

Askerlik meclislerinin ve askerlik daire veya şube reisinin veya mahallin en büyük mülkiye memurunun istemi üzerine yaşları değiştirilenlerden değişen yaşlarına göre son yoklama görmemiş veya görmek bulunmuş olanların yaşıtlarının yoklamaları yapılır. Arkadaşları son yoklama görmüş olanlardan yaşını bitirmemiş bulunanlar yerine muvazzaf hizmete ve 23 yaşını bitirmiş olanlar 86 ncı madde hükmüne tâbi tutulurlar ve muvazzaf hizmetini yaptıktan sonra yaşıtlarının bulunduğu sınıfa geçirilirler.

Askerlik çağına girmezden evvel yaşlarını değiştirenlerin değişen yaşları kabul olunur. Bunlardan yaşlarını büyütmüş olanlar değişen yaşlarına göre arkadaşları son yoklama görmüş veya görmekte bulunmuş iseler arkadaşları veçhile yoklamaları yapılır. Yaşıtları son yoklama görmüş bulunanlar hakkında da ise emsallerinin sevkedildiğine göre 84 ve sevk edildikleri ne göre 86 ncı maddeler mucibince muamele yapılır.

Madde 83 - Askerlik çağına girmiş olupta yirmi yaşına girdiği sene temmuzunun birinci gününe kadar 17 nci madde veçhile doğrudan doğruya veya her hangi bir vasıta ile ilk yoklamasını yaptırmıyan ve yoklama defterine ismini yazdırmıyanlardan son yoklamanın devam ettiği günler bitinciye kadar müracaat eden veya ele geçenler, bin kuruş para cezasına tâbi tutulur ve her iki yoklamaları birden yapılarak keyfiyet cüzdanlarına yazılır.

Madde 86 - Son yoklamada bulundukları yerdeki askerlik meclisine veyahut elçilik ve konsolosluklara gelmiyen ve 26 ncı maddede yazılı mazeretlerini bildirmiyen ve birlikte askerlik muamelesine tâbi oldukları doğumlu

celb ve sevkine kadar da geçmiyen mükellefler, elde bulundukları yerde yahut yol masrafı kendileri tarafından verilmek üzere en yakın yerde bulunan iki askeri memur (birisi sivil olabilir) muayene ettirilir. Muayene neticesinde askerliğe elverişli oldukları anlaşılanlar askerlik meclislerince ve değilse idare heyetlerince numarasız asker edilirler ve askerlik meclisleri çalışmadığı zamanlarda sınıfları ve mürettebleri, listakasında bulundukları kolorlarca tesbit edilerek muvazzaf hizmetleri yaptırılmak üzere derhal en mürettebata sevk olunurlar 35 yaşını bitirmiş olanlarla daha ileri yaşta bulunanlar geri hizmetlerde istihdam olunurlar)

Sıhhatleri muvakkaten askerliğe elverişli olmadığı anlaşılanlara askerlik meclisi veya idare heyetlerince numarasız asker edilir ve sevkleri geri bırakılır. Bunların sonradan yaptırılan muayenelerinde sıhhî halleri, askerlikten büsbütün çıkarılmalarını icab ettirirse 41 inci madde hükmüne tâbi tutulurlar. Askerliğe elverişli olduklarını gösterirse sınıfları ve mürettebleri yukarıdaki veçhi tesbit olunarak hemen sevkedilirler.

Sıhhî hallerinden dolayı ilk muayenede askerlikten büsbütün çıkarılmaları icab edenler 41 inci madde hükmüne tâbi tutulurlar. 41 nci madde hükmüne girenler askeri mahkemelere verilir.

Madde 87 - Son yoklama esnasında ertesi seneye terki icab mekteblerde okumakta iken bulundukları mahal askerlik meclislerine veya şubelerine hüsnü derecesi hakkında tasdikli şahadetname göndermemiş olanlar 50 lira para cezasına tâbi tutulur ve ertesi seneye bırakılır.

Madde 89 - Numaralı veya numarasız asker edilmiş mükellefler, yapılan davet üzerine birlikte sevkedilecekleri arkadaşlarının sevki gününe kadar gelmez ve bunun da 47 nci maddede yazılı özürlerden ileri geldiği tasdik edilmiş bulunursa veya sevkedilirken askerliğini yapacağı kıt'aya gitmeksizin kaçarsa askeri mahkemelere verilir ve elde edilenler hemen sevkolunurlar.

Bunlardan ihtiyat zabiti yetiştirme şartlarını haiz olanlar, cezalarını gördükten sonra muayyen zamanlarda hazırlık kıt'asına veya ihtiyat zabit mektebine sevkedilirler

Madde 90 - İhtiyat efraddan olup talim ve manevra için çağırılmış oldukları halde 47 nci maddeye göre özürsüz gelmedikleri anlaşılanlar askeri mahkemelere verilirler ve arkadaşları kadar hizmete tâbi tutulurlar. Bu gibiler askerlik borcunu ödemedikçe ve cezasını görmedikçe bir memuriyette kullanılmazlar. Bunların dahili asayış için celbleri 59 uncu madde mucibince seferberlik ahkâmına tabidir.

Madde 92 - Askerlik çağına girmiş efraddan girdikleri sene ilkteşrin sonuna kadar son yoklamasını yaptırarak nüfus hüviyet cüzdanına işaret ettirmemiş olanları bilerek resmî veya hususî hizmete alanlar Askeri Ceza Kanununa göre cezalandırılırlar.

Madde 93 - İlk ve son yoklamasını yaptırmış olsun olmasın 21 yaşına girmiş ve yaşıtları çağrılıp askere sevkedilmiş efraddan daha sonra sevk edileceklerini gösterir cüzdanlarında bir işaret bulunmıyanları bilerek resmi veya hususî hizmete alanlar, Askeri Ceza Kanununa göre cezalandırılırlar.

Seferberlikte bu gibileri ve ruhsatlı ve ihtiyat efraddan olup da çağırılmış oldukları halde gitmemiş bulunanları ve kıt'alardan kaçmış olanları veya izinsizleri bilerek resmî ve hususî hizmete alanlar ve bu gibilerin gizlenmelerine ve kaçmalarına yardımı dokunduğu anlaşılanlar askeri mahkemelere verilir.

Madde 96 - Görünüşe göre yirmi yaşlarına girmiş oldukları halde isimlerini nüfus kütüğüne yazdırarak cüzdan almamış saklılardan ele geçenler veya kendiliğinden gelenler Nüfus Kanunu mucibince nüfus kütüğüne yazılmak üzere nüfus idarelerine gönderilir. Nüfus idarelerince kütüğe yazılarak keyfiyet askerlik şubelerine hemen bildirilir. Bu gibilerden yaşlarına göre arkadaşlarının son yoklamaları yapılmış olanlar numarasız asker edilerek arkadaşlarının sevk edilmiş olup olmadıklarına nazaran haklarında 84 üncü veya 86 ncı maddelerin hükümleri tatbik olunur ve askerlikleri yaptırıldıktan sonra yaşıtlarının bulunduğu sınıfa geçirilir. Arkadaşları son yoklama görmemiş veya görmekte bulunmuş olanların yoklamaları ve askerlikleri onlar gibi yaptırılır.

Madde 97 - Kıt'a ve müesseselerden kaçan efrad hakkında Askeri Ceza Kanununa göre muamele yapılır.

Madde 98 - Askerlikten kısmen veya kâmilen kurtulmak için hile yapanlar ve bunların suç ortakları askeri mahkemelere verilir.

Madde 108 - 86 ncı madde hükmüne giren yoklama kaçağı ve saklılarla bakayadan bedel alınmaz.

Madde 2 - 1413 sayılı kanunun ikinci ve üçüncü maddeleri ile 2053 ve 2238 sayılı kanunlar mülgadır.

Madde 3 - Bu kanun neşri tarihinden muteberdir.

Madde 4 - Bu kanunun hükümlerini icraya İcra Vekilleri Heyeti memurdur.

27 Mayıs 1930 tarih ve 1632 sayılı askeri ceza kanununun bazı maddelerinin değiştirilmesine ve bazı maddelerine ekler konmasına dair kanun

Kanun No: 2862

Kabul tarihi: 11-12-935 Neşri tarihi: 18-12-935

Madde 1 - Askeri ceza kanununun 17 inci maddesine aşağıda yazılı fıkra eklenmiştir.

Adli âmirler disiplin cezasile birlikte değeri 25 lirayı geçmiyen şeyler için istirdat ve tazminata da karar verebilirler.

Bu kararlar aleyhine tefhim veya tebliğden itibaren 15 gün içinde askeri mahkemede itiraz olunabilir. İtiraz üzerine duruşma yapılarak hüküm verilir. İtiraz eden, muhakeme için tayin edilen günde mahkemede bulunmazsa itiraz hakkının düşmesine mahkemece karar verilir.

İtiraz üzerine mahkemece verilecek kararlar kat'i olup bunlar aleyhine temyize müracaat olunamaz.

Madde 2 - Askeri ceza kanununun 30 uncu maddesi aşağıda yazılı şekilde değiştirilmiştir:

A) Aşağıda yazılı hallerde tard cezası her halde hükmolunur.

Verilen kararda tasrih edilmemiş olsa bile bu haller tardı müstelzimdir.

1 – Ceza kanunları mucibince ölüm veya ağır hapis cezalarına;

2 - Hırsızlık, emniyeti suiistimal, sahtekârlık, dolandırıcılık, yalan yere şahitlik, yalan yere yemin, cürüm tasnii, iftira, irtikâp, irtişa ve ihtilâs suçlarından birile altı ay veya daha fazla hapis cezasına;

3 - Yabancı memlekete kaçmak suçundan hapis cezasına mahkûmiyet halinde;

4 - Adlî âmirler tarafından Askeri Muhakeme usulü kanununun 216 ncı maddesinin 3 üncü fıkrasının tatbiki halinde.

B) Aşağıda gösterilen hallerde tard cezası hükmolunabilir:

1 - Beş seneden fazla hapis cezası;

2 - En az haddi bir seneden aşağı olmayan hapis cezalarını mucib suçlarla birden fazla mahkûmiyet halinde.

Madde 3 - Askeri Ceza Kanununun 39 uncu maddesi aşağıda yazılı şekilde değiştirilmiştir.

1 - Tard ve ihraç cezalarını mucib olmıyan ceza hükümleri subaylar hakkında askeri hapisanelerde infaz olunur.

2 - Askeri mahkemelerden hükmedilen aşağıda yazılı cezalar umumi ceza evlerinde infaz olunur.

A) Tard ve ihraç cezalarını mucib olan subaylarla askeri memurlar hakkındaki cezalar;

B) Erat hakkında altı aydan fazla hükmedilen ağır hapis ve ve hapis cezaları;

C) Mekteplerden kayıdları silinen askeri talebe hakkındaki cezalar;

D) Siviller hakkında hükmedilen ağır hapis ve hapis cezaları;

E) Yoklama kaçağı, bakay ve saklı suçları hakkında hükmedilen cezalar.

B fıkrasında yazılı erat haklarındaki cezanın çektirildiği sırada bunlardan askerlik alâmetleri kaldırılır ve cezaları bittikten sonra muvazzaflıktan geri kalan hizmetleri ikmal ettirilir.

Madde 4 - Askeri ceza kanununun 49 uncu maddesi aşağıda yazılı şekilde değiştirilmiştir:

Aşağıdaki fıkralarda yazılı hükümler mahfuz olmak üzere askeri suçlarda dava ve cezanın düşmesi hususlarında Türk Ceza Kanununun birinci kitabının 9 uncu babı hükümleri tatbik olunur.

A) Yoklama kaçağı, bekaya, saklı ve firar fiilleri hakkında dava müruru zamanı, bütün askeri mükellefiyetlerin veya bizzat girmiş oldukları taahhüdün bitmesinden itibaren işlemeğe başlar.

— Sonuvar —

Kızılay Mecmuası

Kızılay mecmuası 1936 yılından itibaren genel kurmay gazdan korunma uzmanı Nuri Refet Korur tarafından idare edilmek üzere ayrıca bir « gazdan korunma kısmı » eklenmek suretile çıkmıya başlayacaktır. Bu kısımda gazdan korunma işleri hakkında sorulacak bütün sorgulara cevap verileceği gibi bu sahada yapılan yeniliklerden de bahs olunarak ulusumuzun aydınlatılmasına ve bu yolda rastlayacağı müşkillerin herkesin anlıyacağı tarzda halline çalışılacaktır.

Gazdan korunma işleri hakkında sorulacak şeyler gazdan korunma işleri namı altında Ankara-Yeni şehirde Kızılay genel merkezine gönderildiği takdirde bunlara mecmuamızda sırasile cevap verilecektir. Kızılay mecmuası iki ayda bir çıkar ve abunelerine doğrudan doğruya gönderilir. Bir yıllık abunesi bir liradır abune bedelleri peşin olarak mecmua abunesi kaydile Ankara - Yenişehirde Kızılay genel merkezi namına gönderilmelidir.

Zamanımızın en büyük tehlikelerinden biri halirde beliren zehirli gazların önemini ve korunma lüzumunu bütün ulusa anlatmak ve öğretmek için mecmua hiç bir gayreti elden bırakmıyacaktır gerek bu vazifenin yapılmasına ve gerek büyük gayeleri hepimizle de malûm bulunan Kızılaya ufak bir yardım teminine medar olmak üzere bu mecmuaya abune olmanızı dileriz.

Daimî Encümenden

Onbeş gün müddetle açık artırmada bulunan İdarei hususiyede mevcut 190 adet boş tenekeye talip çıkmadığından 10 - 1 - 936 cuma günü saat 15 te ihalesi yapılmak üzere artırma müddeti on gün uzadılmıştır. Talip olanların Daimî encümen kalemine müracaatları ilân olunur.

Daimî Encümenden

On beş gün müddetle açık eksiltmede bulunup talip çıkmayan Hususî Muhasebe, Encümen ve Umumî meclis dairelerine aid odun ve kömürün bir ay için pazarlıkla muamelesinin temamlanmasına karar verildiğinden 3 - şubat - 936 gününe kadar talip olanların Daimî Encümen kalemine müracaatları ilân olunur.

Türk Hava Kurumu Çorum Şubesi Başkanlığından

Türk Hava Kurumu şubesi anbarında mevcut buğday ve arpa 100 ilâ 500 ölçülük muhtelif mikdardaki kaimelerle satışa çıkarılmıştır. İhale 15, 16, 17 ikincikânun günleri icra kılınacaktır. İstekliler Kurum Başkanlığına baş vururlar.

Zayi ilmühaber

Çorum Ziraat Bankasından aldığım 18 - 2 - 935 tarih 936 numaralı hülliyat rehin ilmühaberini yitirdim hükmü olmadığını ilân eylerim.

Karskadısı oğlu Abdullah

Çorum Noterliğinden

Çorumun Yeniyol mahallesinden Cerit oğlu ölü Mehmet kızı Meliha ile Tepecik mahallesinden Hacı Mehmet oğullarından ölü mehmet oğlu İsmail aralarında akdettikleri evlenme ile birlikte mallarının sureti idaresi hakkında mal ayrılığı usulünü tercih ve kabul eylediklerini mukavele etmeleri hasebile keyfiyet alei usul ilân olunur.

Çorum Askerî Satınalma Komisyonundan

1 - Alay eratının ihtiyacı olan (180000) kilo un şartnamesinde yazılı evsaf ve şerait içinde kapalı zarf ile eksiltmeye konulmuştur.

2 - Tahmin edilen bedeli (28800) lira ve ilk teminatı (2160) liradır.

3 - İhalesi 23 İkinci kânun 936 perşembe günü saat 15 te Çorumda Ordu evinde yapılacaktır.

4 - İsteklilerin teminat makbuzlarile birlikte teklif zarflarını ihaleden bir saat evveline kadar göndermeleri ve muayyen zamanda kendilerinin veya vekillerinin bulunmaları.

5 - Şartnameyi görmek veya aldırmak istiyenler her gün öyleden sonra komisyona müracaat ede bilirler. 1-3

Çorum P. T. T. Müdürlüğünden

Altı metrelikler dört, yedi metrelikler dört buçuk, sekiz metrelikler beş lira muhammen bedelli kuruduktan sonra yetmiş beşi sekiz metre uzunlukta başta kırk ve dipten iki metre yukarıda altmış santimetre çevresinde ve yüz kırk danesi yedi metre uzunlukta başta kırk dipten iki metre yukarıda elli beş santım çevresinde ve yüz elli danesi altı metre uzunlukta başta kırk dipten iki metre yukarıda elli santım çevresinde ve şartnamesindeki bütün şartları haiz olmak üzere üç yüz altmış beş dane çam telgraf direğinin 150 dane altı metreliklerin beherine iki yüz yetmiş, 140 dane yedi metreliklere iki yüz doksan, 75 dane sekiz metreliklere üç yüz yirmişer kuruş pey verilmiş ise de bu bedeller geçen yıla nazaran çok olması ve daha inmesi matlup olduğundan bunların 27 - 1 - 936 pazartesi günü saat ondörde kadar bir ay zarfında pazarlıkla tedarikine karar verilmiştir. Bunlardan yüz kırkının Çoruma yüz kırk beşinin Alacaya, seksen danesinin İskilip - Çorum arasında gösterilecek bir yere taşınarak teslimleri şarttır. Her türlü masraf müteahhide aittir. Muvakkat teminat yüz yirmi lira otuz sekiz kuruştur. İsteklilerin ve daha fazla malûmat arzu edenlerin her gün müracaatları ilân olunur.

İskilip İcra Dairesinden

Ankaranın Doğan bey merkezinde Polis İskilipli Mehmede (20) yirmi madenî lira itasına borçlu İskilibin tepe mahallesinden olup elyevm ikametgâhı mechul Bilâl oğlu Mustafanın işbu borcundan dolayı İskilibin Tepe mahallesinde Demirciler başı sokağında kâin sağı muhacir İbrahim ustanın arsası, solu sokak, arkası Çarıkcı muhacir İbrahim evi ve önü yol ile mahdut üstü üç oda ve bir sofa, alt katı iki oda ve havlıyi müştemil 63 sehimden ibaret 500 lira deyerinde bir bap hanenin borçlu Mustafaya aid mahcuz 18 sehminin bilmüzayede satılmasına karar verilmiş ve ilân tarihinden itibaren olbaptaki şartname on gün müddetle İskilip icra dairesinde açık bulundurulmuş ve 4 - 2 - 936 tarihine müsadif salı günü saat 14 - 15 birinci artırma yapılacağı tırma bedeli muhammen tinin yüzde yetmiş beşini dığı takdirde en son a teahhüdü baki kalmak üz beş gün daha temdit e ikinci artırma 19 - 2 - 936 hine müsadif çarşamba aynı saatte İskilip icra dair yapılacaktır.

Satış peşindir. Dellâliy ciliye ve mesarifi sairesi aiddir. Bu gayri menku alâkası olanlar ilân tarih itibaren 20 gün zarfında müsbitelerile beraber icra sine müracaât etmedikleri dirde hakları tapu sicillile olmayanlar satış bedel nin laşmasından hariç kalacakl Artırmaya iştirak etmek ist ler yüzde yedi buçuk pey a ile beraber yevmi mezk İskilip icra dairesinde hazır lunmaları ve borçlunun ika gâhı malum olmadığından liğat makamına kaim o üzere ilân olunur.

Yitik Şehadatname

Osmancık İnönü ilk mekteb den aldığım 72 numara ve 8 ziran 932 tarihli şehadetname zayi ettim yenisini olacağım. kisi muteber değildir.

Ahmet Güngö

İlân ve Abone

Yazı işleri için vilâyet Mektupçuluğuna müracaat edilir.

Matbaa işleri için Matbaa Müdürlüğüne müracaat edilir.

GAZETENİN SENELİĞİ

Çorum için	175	kuruş
Köyler «	100	«
Dışarı «	200	«

Gazetenin Altı aylığı

Çorum için	- 90 -	kuruş
Dışarı »	- 110 -	»

İlânın satırı	- 10 -	kuruş
Günü geçen gazete	- 5 -	«
Haftası « «	- 25 -	«

Çorum İl Basımevi

KURULUŞ TARİHİ : 1921

İDARE YERİ
Azapsokağında vilâyet matbaası

ÇORUM

— Çarşamba günleri çıkar vilâyet gazetesi —

YIL: 14 — No. 797
ÇARŞAMBA
15 - İkincikânun - 1936
Nushası - 3 - kuruştur.

Atatürkün Ulusa Yeni öğüdleri

Devlete vali, kaymakam, nahiye müdürü ve daha bir çok hizmetler için değerli evlâtlar yetiştiren (Siyasal Bilgiler Okulu) ndan çıkmış olanlar Ankara da Başbakan İnönü ile bir sofrada yemek yemişlerdir. Bu yemeğin başında Atatürke bir telgraf çekerek Türk ulusuna yalnız yerin yüzünde değil, bütün varlıklarının üstünde yer verdikleri; Atatürke karşı besledikleri derin sevgi ve saygılarını bildirmişlerdir. Atatürk bu değerli vatan çocuklarının yüksek duygularından hoşlanmış ve bütün millete öğüt olacak şu sözlerle cevap vermiştir.

« Türk milletine, Türk Cumhuriyetine karşı yapmağa mecbur olduğumuz ödevler bitmemiştir ve bitmiyecektir. Bu dünyadan görecek Türk milletine vedâ edeceklerin, çocuklarına, kendinden sonra yaşayacaklara son sözü bu olmalıdır:

(Benim Türk milletine Türk Cumuriyetine, Türklüğün istikbaline aid ödevlerim bitmemiştir; siz onları tamamlayacaksınız. Siz de, sizden sonrakilere benim bu sözümü tekrar ediniz.) Bu sözler bir ferdin değil, bir Türk ulusu duygusunun ifadesidir. bunu, her Türk bir parola gibi kendinden sonrakilere mütemadiyen tekrar etmekle son nefesini verecektir. Her Türk ferdinin son nefesi Türk ulusunun nefesinin sönmiyeceğini, onun ebedî olduğunu göstermelidir- Yüksel Türk ! senin için yüksekliğin hududu yoktur. İşte parola budur.

Bu yemekte söz alan Başbakan İsmet İnönü, memleketi imar ve halkı genliğe kavuşturmak için harcanan gayretlerden bahsettikden sonra dış politikada memleketlerin birbirine emniyet vereck ve birbirinin emniyetini bozmıyacak bir sulh siyasası güttüğümüzü söylemiş, Cemiyeti Akvama taahhüdlerimize riayet edeceğimizi ve Milletler arasında rahatsızlıkların giderilmesi için her türlü gayreti sarfedeceğimizi anlatmıştır.

Söylevini bütün milletin bir tek eksiksiz baş ve gönül bağladığı şu sözlerle bitmiştir.

Atatürkün etrafında dahili ve haricî politikada tek bir adam gibi beraber el birliğile çalışmağa devam edeceğiz. İyi istikbal, iyi netice Atatürkün etrafında tek bir kişi gibi hep beraber bulunmaktadır.

Çanakkale Boğazının Tahkimi Meselesi

Belgradda çıkan « Politika » gazetesinin 2 Son teşrin 1935 tarihli sayısından:

İstanbul, 29 İlkkânun

Yalnız Türkiye değil bütün Avrupa efkârı umumiyesi son günlerde Çanakkale Boğazı meselesine büyük bir dikkat atfetmektedir. Paris'de çıkan «Temps» ve « Oeuvre » gazeteleri Türkiye Hariciye Vekili Tevfik Rüştü Aras'ın Parisi ziyaretinden ve Fransa Başvekili Laval ile mülâkatından bahsederken Ankara Hükûmetinin bu mülâkatlar sırasında Lozan muahedesinin Çanakkale Boğazının tahkimini men eden ahkâmının lâğvi meselesini ileri sürdüğünü tebarüz ettirmektedirler. Bu mesele epeyce zaman evvel Cenevrede ortaya atılmış ve silâhsızlanma konferansı çerçevesi içinde münakaşa edilmiş idi. Bu mesele bugün, İtalyaya karşı sanksiyonların takibi dolayısile yeniden günün meselesi halini almıştır. Berlinde çıkan yarı resmî « Correspondance Politigue et Diplomatigue » Milletler Cemiyeti paktının 16 ıncı maddesinden doğan taahhütlerden behsederken boğazlar meselesini de mevzubahsetmekte ve bugünkü vaziyetin Türkiyeyi, boğazlar meselesini yeniden ileri atmak mecburiyetinde bırakacağı kanaatini serdeylemektedir.

Çanakkale boğazının tahkimi meselesi Türkiye için birinci derecede ehemmiyeti haiz bir meseledir. Bilindiği gibi Türkiye, Cenevredeki mümessili vasıtasile Milletler Cemiyetinde deruhde etmiş bulunan taahhütlere hürmet edilmesi lüzumunu kendiliğinden ve bilâ kayit ve şart beyan etmiştir. Eğer beynelmilel vaziyet eyileşmeğe başlamaz, sanksiyonlar ve bilhassa petrola ambargo vaz'ı İtalya ile İngiltere arasında harp çıkmasına sebeb olursa Türkiye, boğazların tahkim edilmemiş olması yüzünden büyük tehlikelere maruz kalmış bulunacaktır. Bu endişe son günlerde Hariciye Vekil Vekili Şükrü Kayadan yapılan bir istizah ile tebarüz etmiştir. Türkiye Hükûmeti efkârı umumiyeyi yatıştırmağa çalışmış ve Hariciye Vekil Vekilide hükûmetin lâkayıd kalmadığını, memleket menfaatlerine daima nigâhban olduğunu ve haklı taleplerinin yakında kabul edileceğini ümid ettiğini söylemiştir.

Şunu derhal kaydetmek lâzımdır ki, Ankara hükûmeti bu meseleyi hak ve sulh yolile halletmeğe daima gayret sarfetmiştir. Bu hakikat alâkadar büyük devletlerin Türkiyenin haklı ta-

Dost Ulusun Dış Bakanı

Dost ve kardaş Efganistan hükûmetinin sayın Dış Nazırı Serdar Feyz Muhammed Han Ankaraya onur vermişlerdir.

Değerli dost Hariciye Nazırı bütün Büyüklerimizle görüşmüş ve onuruna verilen şölende sayın Başbakanımız General İsmet İnönü ve sayın konuk tarafından iki ulusu yakından ilgilendirecek samimî ve dostane söylevler verilmiştir.

Bolu

Bolu İlinde çıkan Bolu arkadaşımız 1028 sayısile 23 yaşına basdığını okuduk.

Sayın arkadaşımızı kutlarken, yurd için faydalı ve uzun ömürlü olmasını da dileriz.

İlbay Gezide

Sayın İlbayımız Bay H. Berksun yanlarında Jandarma Albayı Cevad Ergenekon ve İnhisar isbekterlerile İlimiz İnhisarlar Direktörü bulunduğu halde dünki salı günü Osmancık ilçesini onurlandırmışlardır.

Sayın konuklar; ilçede yeni yapılan hükûmet konağının açılma törenini yapacaklar ve bazi inceleme ve isbektede bulunacaklardır.

Ayın Tarihi

İç işleri Bakanlığı Basın Genel Direktörlüğü tarafından ayda bir çıkarılmakta olan iç ve dışta aylık olguları bildiren [Ayın Tarihi] mecmuasının 22 inci sayısı da çıkmıştır. Okumalarını yurddaşlara tavsiye ederiz.

Gidenler

Konya İlinin Karapınar İlçesi Finans merkez direktörlüğüne atanmış bulunan şehrimiz finans direktörü Ragıp Eğe dünkü salı günü Yozgat yolile işyarlığı başına yollanmıştır. Yeni direktör gelinceye kadar ödeve masraf kâtibi Ömer vekâlet edecektir.

Yozgat İli Varidat direktörlüğüne atanan şehrimiz Varidat direktörü Nuri Leblebici de yeni ödevine başlamak üzere geçen hafta Yozgada gitmiştir.

Mezkûr direktörlüğe de henüz yenisi atanmamış bulunduğundan Varidat kâtibi Rifat Başıbüyüğe vekâlet verilmiştir.

Havalar Güzel Gidiyor

Bir kaç gün önce iki gün çok sisli ve souk yapan hava iki gündenberi açmış ve güzel bir baharı andırmıştır. Dün gece saat 10 buçuktan sonra hava kapanarak sabaha karşı şehri bir parça kar bürümüş ise de öğleye yakın birdenbire güneş açarak eski halini almıştır.

Civar yüksek dağlara da hafif kar düştüğü görülmektedir.

Kumaş Hırsızı

Çorumun İsahalife mahallesinden Mehmet kızı Hacer bundan yedi gün evvel Emniyet Direktörlüğüne baş vurarak evinde sakladığı bir buçuk metro kumaşla bir kabutun çalındığını şikâyet etmiş ve zabıtaca yapılan önemli araşdırma sonunda failin hırsızlıktan sabıkalı Salim olduğunu gerekleşdirerek Hacıgevan sokağındaki evinde yapılan araşdırmada kumaş ve palto elde edilerek birlikde Hak yerine verilmiştir.

leblerini kabul edecekleri ümidini uyandırmaktadırlar.

Makalede boğazların son yüz senelik tarihi hakkında izahat verildikten sonra deniliyor ki:

« Sever muahaedesi İstanbul ve Çanakkale boğazlarının ve Karadenizin her iki sahilinin tamamen demilitarize edilmesini âmir bulunuyordu Lozan muahedesi bu babdaki çok şiddetli hükümleri biraz hafifletmiştir. Nitekim, gerek harp ve gerek sulh zamanlarında boğazlardan serbest mürurü temin etmesi şartile, boğazlarda Türkiyenin hâkimiyeti yeniden iade ve tesis olunmuştur. Buna mukabil Türkiye Karadenizin cenup sahillerinden askerlik bakımından istifade hakkını ihraz etmiştir. Boğazlardan ve bilhassa Çanakkale boğazından demilitarize mıntakalar vücude getiren Lozan muahedesi imza edildiği zaman bu açık mıntakaların hiç bir tehlikeye maruz bulunmadıkları kanaati vardı. Harbin sonunda yeni kan dökülmelerine meydan vermemek çarelerini arayan beşeriyet sulhun yeniden tehlikeye maruz bulunduğunu tahmin etmiyordu. Halbuki, maalesef, vaziyet bugün böle değildir: Akdenizden harp rüzgârları esiyor. Vaziyet tamamen değişmiştir. Ve Türkiye bugün boğazların tahkimine kat'i surette mecburdur. Bu mesele Türkiye için hayatî bir meseledir.

Boğazların serbestisi hakkındaki Türk tezi tamamen açık bir tezdir. Bu tez şöyle telhis olunabilir: Tatbikleri için lâzım olan vasıtalar menkud olduktan sonra teminatların ne gibi bir kıymeti olabilir ?

Boğazlar hücum ve Demilitarize edilmiş hatta işgal tehlikesine maruzdur ki, bu takdirde, Lozan muahedesinin " gerek harp ve gerek sulh zamanlarında boğazlardan serbestçe murur » dan bahsolan ahkâmı tamamen hayalî bir hal almış olur.

En nihayet şunu da işaret etmek gerektir ki, bu gün boğazlar Sivastopol tarafından tehdid edilmekte değildir. Tehlike bu gün İtalyadan gelmektedir. Türkiyenin dostu olan Sovyetler Türkiyeye karşı samimî dostluk duyguları beslediklerini defaatla isbat etmişlerdir ve Türkiyenin boğazların tahkimi hakkındaki tezini Cenevrede ilk olarak himaye eden Sovyetler olmuştur.

(Servis) den

Binlerce Balkan Türkleri Anavatana Akın Halinde Geri Dönüyorlar

29 İlk kânun 1935 tarihli Nordische Rundscan « Kiel » den :

İstanbul : Başlıca Türk limanlarına şimdi hemen her gün Balkanlardan Ana vatana geri dönen Türk muhacirlerile dolu vapurlar gelmektedir. Akın halindeki bu geri dönüşün sebebini, Yeni Türk Devletinin itibarının kuvvetle artmakta olmasında, aynı zamanda Balkan memleketlerinde de ulusal duyguların günden güne kvvetlenmesinde aramak lâzımdır. Bazı Balkan memleketlerinde yabancı unsurlara eskiden olduğu gibi artık eyi gözlerle bakılmıyor ve kendileri himaye edilmiyorlar. Daha ziyade yeni uyanmış bir ulusal şuur ile yerli unsurlar ve kuvvetler himaye görmektedirler. Diğer tarafdan Türk Devleti, yabancı memleketlerde kalmış olan Türk unsurlarını kendi memleketi hududları içinde toplayıp yerleştirmek arzusundadır. Türk hükûmeti bilhassa Trakyada bu kabil muhacir yurtları tesis ederek burada yarım milyon muhacir yerleştirmek istiyor. Bu muhaciret akınının bundan sonra da devamı bekleniyor. Meselâ yalnız Romanyada sekiz bin kadar Türk muhaciri oradaki emlâkini satıp Anavatana dönmeğe hazırlanmışlardır.

(Servis) den

Sayım Vergisi indiriliyor

Hazırlanan lâyiha Kamutaya verildi, vergi yüzde 20 den 66 ya kadar indirilecek

Ankara 10 (Telefonla) - Hayvan vergisinden mühim tenzilât yapan lâyiha meclisin pazartesi toplantısında görüşülecektir.

Devlet, bu lâyiha ile geçen seneye nisbetle beş milyon lira kadar bir fedakârlığa katlanmaktadır. Memleketteki koyun, keçi, tiftik keçisi, deve, manda, sığır, at, eşek, katır gibi vergiye tâbi hayvanların sayısı 30 milyona yakın olduğuna göre verginin tutarı da 17 milyon 843,614 lira idi. Şimdi yüzde yirmiden yüzde 66 ya kadar yapılan tenzilât 4,977,000 küsur liradır. Lâyihanın kabulünden sonra vergi tenzilinden dolayı hasıl olacak beş milyon lira noksanın hayvanların artmasile ve yoklama ve sayım işlerinin daha salim bir şekilde yapılmasile kısmen kapatılacağı umulmaktadır.

Tuz ve şeker vergi ve resimlerinin ehemmiyetli nisbette indirilmesi de bütçe varidatından takriben yedi milyon liralık bir fedakârlığı icab ettiriyordu. Halbuki 1935 bütçesinin 6 aylık ilk kısmı devletin umum varidat tahsilinde geçen seneye nisbetle takriben 2,5 milyon liralık bir fazlalık göstermiştir ki yurd da tuz ve şeker istihlâkinin artmakta bulunması 1935 tahsilâtının yekûn itibarile tahmin edilen bu miktarı kapatacağı ümidini vermiştir.

Lâiyhanın aldığı son şekle göre koyun ve keçiden 40, Merinos koyunundan 20, keçiden 30, sığır, at ve katırdan 60, eşekten 25, mandadan 75, deve ve domuzdan 100 kuruş vergi alınacaktır. (Cümhuriyet)

27 Mayıs 1930 tarih ve 1632 sayılı askerî ceza kanununun bazı maddelerinin değiştirilmesine ve bazı maddelerine ekler konmasına dair kanun

Kanun No: 2862

Kabul tarihi : 11-12-935 Neşri tarihi : 18-12-935

Ceçen Haftadan Artan

B) Hıyanet cürümlerile mazmun ve mahkûm olanlar hakkında müruru zaman yoktur.

Madde - 5 Askerî Ceza Kanununun 3 üncü babının 3 üncü faslının başlığı ile 63 üncü maddesi aşağıda yazılı şekilde değiştirilmiştir.

ÜÇÜNCÜ FASIL

Yoklama kaçağı,bekaya,saklı ve firar

Madde 63 -

1 - Kabul edilecek bir özrü olmadan hazarda bekaya ... larla yoklama kaçağı veya ... lardan yaşıtlarının veya bir ... muameleye tâbi oldukları ... daşlarının ilk kafilesi sevk ... muş bulunanlar bir aydan ... aya kadar hapis cezasile ... landırılırlar.

Sevkten bir hafta ... kendiliğinden gelenlerin ... yarıya indirilir.

2 - Seferberlikte birinci fık... yazılı olanlarla ruhsatlılardan ... gününün bitmesinden itiba... yedi gün içinde gelenler bir ay... bir seneye, elde edilenler ... aydan iki seneye kadar, ... günden sonra üç ay ... gelenler iki seneden aşağı ol... mak üzere elde edilenler 3 se... den aşağı olmamak üzere ha... üç aydan sonra kendiliğin... gelenler beş seneden az ol... mak üzere ağır hapis, elde ... lenler ölüm cezasına mah... edilirler.

Az vahim hallerde ölüm cez... yerine müebbet veya on sened... aşağı olmamak üzere ağır hap... cezası ve ölüm cezasından ba... yukarı fıkrada yazılı haller ... gösterilen cezalar yarıya ka... indirilerek hükmedilebilir.

Madde 6 - Askerî Ceza Ka... nunun 64 üncü maddesi aşağı... yazılı şekilde değiştirilmiştir.

Seferberlikte muayyen müdd... içinde çağırılıp gelmiyen ihtiy... subaylarile ihtiyat askerî memu... lardan yedi gün içinde gelenle... üç aydan iki seneye kadar, el... edilenler altı aydan üç sene... kadar, yedi günden sonra üç a... içinde gelenler veya elde edile... ler üç seneden aşağı olmama... üzere hapis, üç aydan sonr... kendiliğinden gelenler beş sene... den az olmamak üzere ağır hapis... elde edilenler ölüm cezasile... cezalandırılırlar.

Az vahim hallerde 63 üncü... maddenin son fıkrasında yazılı... hükümler bu maddede yazılı... olan cezalar hakkında da tatbik... olunabilir.

Madde 7 - Askerî Ceza Kanunun 65 inci maddesinin sonuna aşağıda yazılı fıkra eklenmiştir.

Yukarıda hareket ve iltihak için tayin olunan müddetlerin bitmesinden itibaren hazarda alt... seferberlikte üç gün içinde kıt'a... sına iltihak etmiyenler hakkında da 66 ncı madde hükümleri tatbik olunur.

Madde 8 - Askerî Ceza Kanununun üçüncü babının dördüncü faslının başlığı aşağıdaki şekilde değiştirilmiştir.

DÖRDÜNCÜ FASIL

Kendini askerliğe yaramıyak hale getirmek ve askerlikten kurtulmak için hile kullanmak

Madde 9 - Askerî Ceza Kanununun 81 inci maddesi aşağıda yazılı şekilde değiştirilmiştir.

1 - Askerlik çağına girenlerden askerlikten büsbütün veya kısmen kurtulmak kasdile ismini değiştirenler, başkasını kendi yerine tabib muayenesine veya askere gönderenler, başkasının hüviyet cüzdanını veya askerî nüfus kesikasını kullananlar, askerlik işlerinde sahte şahadetneme veya evrak kullanan yahut her ne suretle olursa olsun hile ve desise yapanlarla kıt'aya veya bir müessese ye intisab ettikten sonra kendisinin yapmağa mecbur olduğu hizmetten büsbütün veya kısmen kurtulmak kasdile hile yapanlar on seneye kadar ağır hapis cezasile cezalandırılırlar.

2 - Yukarıki birinci fıkrada yazılı cezalar suçluların şerikleri hakkında da tatbik olunur. Az vahim hallerde bu maddede yazılı cezalar beş seneye kadar hapis cezasına indirilerek hükmedilebilir.

Madde 10 - Askerî Ceza Kanununun 131 inci maddesi aşağıda yazılı şekilde değiştirilmiştir.

1 - Askerî bir hizmet yaparken veya vazifeyi suiistimal ederek bir hizmet veya vazifeden ötürü tevdi veya emanet edilmiş olan para veya kıymeti ne olursa olsun bir eşyayı yahut kendisine tevdi veya emanet edilmiş olmasa bile her türlü askerî erzak, eşya ve hayvanları çalanlar veya zimmetine geçirenler, yahut ihtilâs edenler veya satanlar, yahut rehine verenler ve bunları bilerek satın alanlar veya rehin kabul edenler veya gizliyenler beş seneye kadar ağır hapis cezasile cezalandırılırlar

Az vahim hallerde üç seneye kadar hapis cezası hükmolunabilir.

Çalınan veya rehin edilen mallar bulunursa geri alınır. Yok edilen eşya, hayvan ve sairenin değerlerinin ödettirilmesine de hükmolunur.

2 - Yukarıki fıkrada yazılı fiiller silâh, cephane veya her hangi bir müdafaa vasıtasına taallûk ederse ceza arttırılır.

3 - Yukarıki iki fıkrada yazılı fiiller seferberlikte yapılırsa yapanlar hakkında on seneden aşağı olmamak üzere ağır hapis, az vahim hallerde iki seneden aşağı olmamak üzere beş seneye kadar ağır hapis cezası verilir.

Madde 11 - Askerî Ceza Kanununun 153 üncü maddesi aşağıda yazılı şekilde değiştirilmiştir.

1 - Fahişeliği veya iffetsizliği anlaşılmış olan bir kadınla bilerek evlenen veya evlilik bağını devam ettirmekte veya böyle bir kadını yanında bulundurmakta yahut karı koca gibi her hangi bir kadınla nikâhsız olarak devamlı surette yaşamakta ısrar eden askerî şahısların ordudan ihracına ve bu fiili askerlikten çıkmak maksadile yapmış oldukları sabit olursa tardlarına hükmolunur.

2 - Askerî şahıslarla gayri tabii mukarenette bulunan yahut bu fiili kendisine rızasile yaptıran askerî şahısların tardı mucib olmıyan hallerde ordudan ihracına erbaşlarla onbaşıların rütbelerinin geri alınmasına hükmolunur.

Madde 12 - Askerî Ceza Kanununun 173 üncü maddesi aşağıda yazılı şekilde değiştirilmiştir.

1 - Askerî disiplin âmirleri, askerî memurlara, maktu ve daimî ücretli veya maaşlı olarak ordu hizmetinde bulunan müstahdemlere salâhiyetli oldukları disiplin cezalarını verebilirler.

2 - Askerî adlî hâkim ve memurlar kendi maiyetlerinde bulunan madunlarına maaşça muadili oldukları subaylar derecesinde disiplin cezaları verebilirler.

3 - Askerî adlî hâkimlere disiplin cezası olarak hapis cezası verilemez.

Madde 13 - Askerî Ceza Kanununun 192 nci maddesi aşağıda yazıldığı gibi değiştirilmiştir.

Askerî Ceza Kanununun 75, 79 uncu maddelerile 78 inci maddesinin C fıkrasının iki numarasında ve askerî eşyayı satın almak, rehin olarak kabul etmek ve gizlemek fiillerine dair 131 inci maddede yazılı suçlar askerî mahkemelere tâbi olmıyan siviller tarafından yapılırsa umumî mahkemeler bu kanun hükümlerini tatbik ederler.

Madde 14 - 22 - 12 - 1934 tarih ve 2632 sayılı kanun kaldırılmıştır.

Muvakkat madde - Bekaya, yoklama kaçağı ve saklı olanlardan bu kanun hükümlerinin yürümeğe başladığı tarihten itibaren altı ay içinde kendiliğinden gelenlere 1111 sayılı Askerlik Kanununun bu kanunla kaldırılan ceza hükümleri tatbik olunur.

Madde 15 - Bu kanunun hükümleri yayım tarihinden itibaren yürümeğe başlar.

Madde 16 - Bu kanun hükümlerini İcraya İcra Vekilleri Heyeti memurdur.

Akgüne Selâm (*)

Hoyrat bir atın çeker gibi gemini
Çektim senin özlemini.
« Alçağım » yalan varsa sözümde ;
her şey silindi
Yalnız, senin hayalindi
tüten gözümde ...
Nasıl kavurdu içimi bu kor
Anlatamam ben.
Onu, yıllardır ahımla inleyen
yeşil tepelere sor !
Sor.. Sorda onlar söylesin
anlayabilesin
Aşkının beni ne hale saldığını,
Genç gönlümün nasıl kocaldığını !..
Lâkin hiçbir vakit sönmedi umudum.
Bende, elbet bir gün diyordum :
Ak göksünün üstüne bırakarak başımı
Bir, bir anlatacağım (22) yaşımı...
Avuttu gönlümü bilmem ne kadar
bu, tatlı hulyalar.
Dedilereki bir gün :
« Geldi beklediğin gün. »
Benzer yoktur o günkü sevincime
Sığmıyordu içim.. içime.
Sevdiğimi çırılçıplak karşıma getirseler
yahut anam, babam
dirilseler
Vallahi o heyecanı hiç birinde bulamam.
Ne yazıkkiii.. kaldı yarım
bütün kurun .. tularım !..
Fakat bu, benim için değildir gam
Senin varlığını görmekte yeter bana.
Sonsuz saygı .. ve selâm
sana .

Mehmet Tuncay

(*) Akgün, Giresunda çıkar haftalık gazete

Geçen haftaki (Biz kimiz) adlı şiirin beşinci sırası (Buruşuk Ciğerlerimiz) olacaktır.

M. T.

27 mayıs 1930 tarih ve 1631 sayılı Askerî Muhakeme Usulü Kanununun bazı maddelerinde değişiklik yapılması ve bazı maddelere fıkralar eklenmesine dair kanun

Kanun No : 2861

Kabul tarihi : 11-12-935 Neşri tarihi : 18-12-935

Madde 1 - Askerî Muhakeme Usulü Kanununun 3 üncü maddesi aşağıda yazılı şekilde değiştirilmiştir.

Aşağıda yazılı suçları işliyenler askerî şahıslardan olmasalar bile askerî mahkemelere verilirler.

A) Askerî Ceza Kanununun 63, 64, 81, 93, 94, 95, 100, 101, 102, 124, 125 ve 127 nci maddelerinde yazılı suçlar;

B) Umumî mahkemeler bulunmıyan harb mıntakalarında işlenen bütün suçlar;

C) Askerî Ceza Kanununun 155, 157, 158, 159, 160, ve 161 inci maddelerinde yazılı suçlar (Askerî Ceza Kanununa tâbi oldukları müddetçe);

D) Seferberlikte Askerî Ceza Kanununun 75, 78 ve 80 inci maddelerinde yazılı suçlar.

Madde 2 - Askerî Muhakeme Usulü Kanununun 9 uncu maddesi aşağıda yazılı şekilde değiştirilmiştir:

1 - Suçlardan doğan istirdad ve tazminat davalarına hukuku amme davalarile birlikte askerî mahkemelerde bakılır.

Adil âmirler Hazineye taallûk eden zararları tesbit ve talebna-

meye yazarak askerî mahkemede takib ve dava etmekle mükelleftirler.

2 - Askerî mahkemelerde amme davasının takibine imkân kalmıyarak umumî mahkemelerde görülmesi lâzımgelen hallerde Devlet hakları 2573 sayılı kanun hükümlerine göre takib edilir.

Madde 3 - Askerî Mahkeme Usulü Kanununun 26 ncı maddesi aşağıda yazılı şekilde değiştirilmiştir.

25 inci maddede yazılı askerî mahkemeler:

A) Askerî Ceza Kanununun 85 ve 96 ncı maddelerinin birinci fıkralarında;

B) Askerî Ceza Kanununun 116 ve 134 üncü maddelerinin 1 ve 2 nci fıkralarında;

C) Askerî Ceza Kanununun 66, 68, 74, 76, 82, 83, 84, 86, 108, 114, 117, 137, 145, 147, 149, 150, ve 151 inci maddelerinde gösterilen fiillere muhakeme ederler.

D) Yoklama kaçağı, bekaya ve saklıların ölüm ve ağır hapis cezalarını müstelzim suçları müstesna olmak üzere haklarındaki takib ve duruşma intisab edecekleri kıt'anın tâbi bulunduğu alay askerî mahkemesinde yapılır.

E) Askerî Ceza Kanununun 130 uncu maddesinde yazılı suçlardan ağır hapis cezasını müstelzim bulunmıyan suçların muhakemesi de (D) fıkrasında yazılı askerî mahkemelerde yapılır.

Madde 4 - Askerî Muhakeme Usulü Kanununun 31 inci maddesi aşağıda yazılı olduğu gibi değiştirilmiştir :

A) Ölüm ve ağır hapsi müstelzim olmıyan suçlar için askerî mahkemeler üç hâkimden, yani bir adlî hâkimle (M. 50) iki subaydan teşekkül eder. Adlî hâkimden başka subay hâkim olarak maznunun rütbesine göre şunlar tayin olunur.

1 - Maznun er ise; (bir yüzbaşı, bir erbaşı),

2 - Maznun yarsubay : yüzbaşı ise; (bir yarbay, bir binbaşı, iki yüzbaşı),

3 - Maznun binbaşı ise; (bir albay, bir binbaşı),

4 - Maznun yarbay ise; (bir albay, bir yarbay),

5 - Maznun albay ise: (bir tuğgeneral, bir albay),

6 - Maznun tuğgenaral, ise; (bir tümgeneral, bir tuğgeneral),

7 - Maznun tümgeneral ise; (bir korgeneral, bir tümgeneral),

8 - Maznnn korgeneral ise; (bir orgeneral, bir korgeneral),

9 - Maznun orgeneral veya mareşal ise; (bir mareşal, bir orgeneral),

B) Ölüm ve ağır hapsi müstelzim olan suçlar için askerî mahkeme beş hâkimden, yani bir adlî hâkimle (M. 50) dört subaydan teşekkül eder. Adlî hâkimden başka subay hâkim olarak maznunun rütbesine göre şunlar tayin olunur:

1 - Maznun er ise; (bir binbaşı, bir yüzbaşı, bir asteğmen, bir erbaşı),

2 - Maznun yarsubay : yüşbaşı ise; (bir yarbay, bir binbaşı, iki yüzbaşı),

3 - Maznun binbaşı ise; (bir albay, iki yarbay, bir binbaşı),

4 - Maznun yarbay ise; (bir tuğgeneral, bir albay, iki yarbay),

5 - Maznun albay ise; (bir tuğgeneral üç albay),

6 - Maznun tuğgeneral ise; (bir tümgeneral, üç tuğgeneral),

7 - Maznun tümgeneral ise; (bir korgeneral üç tümgeneral),

8 - Maznun korgeneral ise; (bir orgeneral üç korgeneral),

9 - Maznun orgeneral veya mareşal ise; (iki mareşal iki orgeneral).

Madde 5 - Askerî Muhakeme Usulü Kanununun 216 ncı maddesi aşağıda yazılı şekilde değiştirilmiştir.

1 - Aleyhine hukuku amme davası açılmış olan gaib, tevkif müzekkeresi kesilmesini icab ettirecek kuvvetli şüpheler altında ise adlî âmir ile mustantık tarafından imza edilmiş bir kararname ile gaib maznunun Türkiye dahilindeki malları haczedilebilir.

2 - Yoklama kaçağı, sıklı, bakaya ve firar suçlarından gaib maznunun Türkiye dahilindeki malları maznun gelinciye veya tutuluncıya kadar haczolunur.

3 - Hazarda veya seferde yabancı memlekete veya düşman tarafına kaçanlar yahut izinsiz olarak bu memleketlerde kalanlar hakkında birinci fıkraya göre verilecek haciz kararile birlikte kendilerinin askerlikten tardlarına da karar verilir.

Tard kararına sebeb olan suç için kanunda yazılı dava müruru zamanı müddeti geçtikten sonra bu karar kat'ileşir.

4 - Haciz hakkındaki kararlar gazetelerle ilân edilir.

Madde 6 - Askerî Muhakeme Usulü Kanununun 280 inci maddesi aşağıda yazılı şekilde değiştirilmiştir.

Askerî mahkemelerin haciz, istirdad ve tazminata dair hükümleri ile disiplin cezalarile birlikte adlî âmirler tarafından verilen 25 lirayı geçmemek üzere istirdad ve tazminata dair kararlar maliye dairelerine bildirilerek budairelerce tahsili Emval Kanununa göre infaz olunur.

Para cezasına dair verilmiş olan hükümler Cümhuriyet Müddeiumumiliklerince umumî hükümlere göre infaz olunur.

Madde 7 - Bu kanunun hükümleri yayım tarihinden itibaren yürümeğe başlar.

Madde 8 - Bu kanunun hükümlerini icraya İcra Vekilleri Heyeti memurdur.

K. Sıhhat Memurları Mektebi Müdürlüğünden

1 - Mektebin balkon traça tamiri ile yağmur suyu oluklarının yeniden yapılması 16 - 1 - 36 tarihinden itibaren onbeş gün müddetle açık eksiltmeye konulmuştur. Keşif bedeli (1162) lira 71 kuruş, muvakkat teminat miktarı (87 lira 20) kuruştur.

2 - Eksiltmeye ait evraklar şunlardır.

A - Eksiltme şartnamesi

B - Mukavelename

C - Keşif defteri

İstiyenler bu şartname ve evrakı bedelsiz olarak mektep direktörlüğünde görebilirler.

3 - Eksiltme 31 - 1 - 936 cuma günü saat 14 de Sıhhat direktörlüğü binasında toplanan eksiltme komisyonu tarafından 2490 sayılı kanun dairesinde yapılacaktır.

4 - Eksiltmeye girebilmek için isteklinin yukarıda yazılı muvakkat teminatını Malsandığına yatırdıklarına dair aldıkları makbuzlar ile kanunun 2 ve 3 üncü maddelerinde yazılı Ticaret idaresi vesikası ve Nafıa Direktörlüğü musaddak ehliyeti fenniye ve ile birlikte yazılı gün ve saat komisyona müracaatları lâzım 1.

Çorum Askerî Satınalma Komisyonu

1 - Alay eratının ihtiyacı olan (180000) kilo un şartnamesinde yazılı evsaf ve şerait içinde kapalı zarf ile eksiltmeye konulmuştur.

2 - Tahmin edilen bedeli (28800) lira ve ilk teminatı (2160) liradır.

3 - İhalesi 23 İkinci kânun 936 perşembe günü saat 15 de Çorumda Ordu evinde yapılacaktır.

4 - İsteklilerin teminat makbuzlarile birlikte teklif zarflarını ihaleden bir saat evveline kadar göndermeleri ve muayyen zamanda kendilerinin veya vekillerinin bulunmaları.

5 - Şartnameyi görmek ve aldırmak istiyenler her gün öğleden sonra komisyona müracaat ede bilirler. 2-3

Satılık Ev Maarif dairesi semtinde mamur bir bab ha satılıkdır. İsteklilerin İnhisarlar vekili bay Şevkete baş vurmaları

İlân ve Abone

Yazı işleri için vilâyet Mektupçuluğuna müracaat edilir.

Matbaa işleri için Matbaa Müdürlüğüne müracaat edilir.

GAZETENİN SENELİĞİ

Çorum için 175 kuruş
Köyler « 100 «
Dışarı « 200 «

Gazetenin Altı aylığı

Çorum için - 90 -kuruş
Dışarı » - 110 - »

İlânın satırı - 10 - kuruş
Günü geçen gazete - 5 - «
Haftası « « - 25 - «

Çorum İl Basımevi

KURULUŞ TARIHI : 1921

İDARE YERİ

Azapsokağında vilâyet matbaası

ÇORUM

— Çarşamba günleri çıkar vilâyet gazetesi —

YIL: 14 — No. 798

ÇARŞAMBA

22 - İkincikânun - 1936
Nushası - 3 - kuruştur.

İlbayımız Gezide

Geçen hafta Osmancığa onur vererek çarşamba günü geç vakit şehrimize dönmüş bulunan sayın İlbayımız Hakkı Berksun bu hafta salı günüde İskilip İlçesini onurlandırmışlardır.

İki gündenberi İlçede bulunan İlbay; idare işlerile beraber İlçenin yeniden seçimi yapılacak Şarbaylığı hakkında gereken incelemelerde bulunmaktadır.

iskilipte Halkeyi Binası Açılıyor

23 Şubatta açılacak Halkevleri arasında İskilip Halkevinin de açılma töreni yapılacaktır.

Bu yıl Halkevleri açılması onaylanan Şarlar arasında İlimize bağlı İskilip İlçesinin de bulunmasından ötürü İl ve İlçedeki ilgililerince çok zaman önce gereken hazırlıklara başlanmıştır.

Bilhassa Evin en önemli ihtiyacı olan kurağ için, İlçedeki parti kurağının yetişmiyeceğini göz önüne alan İlbay ve parti yön kurul Başkanı bu ihtiyacı karşılamak üzere İlçebay ve Uray Başkanlığında yaptıkları teşebbüs üzerine, değerli İlçebay Bay Bahanın değerlemeye şayanı himmetleri ve İlçe uray derneğinin takdirkârane kararı mayesinde yukarıda 4 oda ve altında banyo vesaire gibi her türlü konfürü havi olarak bir binanın parti kurağına eklenme suretile inşasına başlanmıştır.

Cumuriyetin feyizli nurlarından değerile faydalanarak, kültür, sanat ve soysallık gibi durumlarda en ileri yürüyen İlçenin değerli halkının, bu alandaki bilgisini fazlalaştıracak olan Halkevinde de daha önemli feyiz temin edeceğinden bu büyük ilçede, bu bilği yurdunun açılması alanında çok derin bir ilgi gösteren sayın büyüklerimize saygılarımızı sunarken, Ulusun her alandaki bilgisini artıran bu kültür kaynağının diğer dört ilçemizde de bir an önce açılması üzerinde değerli yardım ve ilgilerinin esirgenmemesini candan dileriz.

Konser Ve Müzik Hakkında Önemli Bir Konuşma

Şehrimiz orta okulu müzik öğretmeni Hüseyin Ozan yarınki perşembe günü akşamı saat 19 buçukta, Halkevi salonunda umuma bir konferans ve birde konser verecektir. Konferans [Milâddan dört yüz yıl önceden bu güne kadar müziğin geçirdiği safhalar ve bizim müziğimizin yeri] konusu üzerindedir.

Konferansın bitiminde yine Hüseyin Ozan tarafından birde izahlı [solo keman] konseri verilecektir.

Çiftçi Saylav

Köy ve şehirde özel işleri için Kamutaydan 15 gün izin alarak köyüne gelmiş bulunan Çiftçi Saylavımız Nabi Rıza dünkü salı günü Çoruma gelerek İlbaylığı ve Parti Başkanlığını ziyaret buyurmuşlardır.

Hoş geldin deriz.

Türk - Sovyet dostluğu

SOVYETLERLE YAPTIĞIMIZ ANDLAŞMANIN ONUNCU YILDÖNÜMÜ MÜNASEBETİLE SOVYET MATBUATININ NEŞRİYATI

Moskova 18 (A. A) — Sovyet matbuatı, Türk - Sovyet andlaşmasının onuncu yıl dönümünü kaydediyor.

İndustrielizasyu gezetesi bu münasebetle neşrettiği büyük bir makalede diyor ki:

«7 ikinciteşrin 1935 te on sene müddetle uzatılmış olan 17 - 12 - 925 tarihli Türk - Sovyet paktı, 1921 de aktedilmiş olan andlaşmaya müvazi olarak iki memleket arasındaki münasebat için sağlam bir esas yaratmıştır ki, tarihî bir mahiyet almış olan Türk - Sovyet dostlugu bu esasa dayanarak inkişaf etmiş ve pekişmiştir.»

Gazete, müteakiben son on yıl içinde Türkiyede vuku bulan değişiklikleri ve bilhassa millî endüstirinin ihyası alanında elde edilen büyük terakkileri izah ettikten sonra diyor ki:

«Türk efkârı umumiyesi, Sovyetler Birliginin ve Sovyet barış siyasasının Cümhuriyet Türkiyesi için olan ehemmiyetini takdir etmektedir. Türk-Sovyet dostluğunun takdirinde Türk efkârı umumiyesine temamile iştirak etmiş olan Sovyet efkârı umumiyesi bu gün, iki dost memleket münasebatında siyasal ana vesikanın onuncu yıl dönümünü sevinçle karşılamaktadır.

(Cümhuriyet) den

Zehirli Gazlar

Üç haftadanberi Halkevinin geniş salonunda ve pek galebelik dinleyiciler karşısında ilk okullar ispekteri Bay Nuri tarafından zehirli gazların nevileri ile yapacağı tesirleri hakkında provalarile birlikte verdiği konferansın sonuncusu olan korunma çareleri hakkındaki dördüncü konferansını da geçen pazar günü yine Halkevinde ve bu meyanda maskeler ve teferruatile ve vücudu zehirden tecrid eden elbiselerin de tecrübelerini yapmak suretile vererek özel ve genel sığanaklar hakkında da tariflerde bulunmuştur.

Defterdar Geldi

Epeyce zamandır açık bulunan ilimiz Defterdarlığına atanmış bulunan Konya İli Defterdarı Bay Lütfi Öngül geçen perşembe günü gelmişler ve işine başlamışlardır.

Hoş geldin deriz.

Tarım Kredi Koopertifleri Kanunu

Kanun No: 2836

Kabul tarihi: 21-10-935 Neşri tarihi: 2-11-935

Madde 1 - Bu kanunda yazılı hükümlerden faydalanmak üzere çiftçiler aralarında buçsuz ve zincirleme soravlı Tarım kredi kooperatifleri kurabilirler.

Kooperatif ortaklarının ürünleri üzerinde tecim veya kumüsyonculuk yapanlar, üremle para veya mal olarak kredi verenler bu kooperatiflere giremezler.

Madde 2 - Tarım kredi kooperatiflerinin kurulacağı yerler, Türkiye Ziraat Bankasının önergesi veya ilgililerin baş vurması üzerine Ekonomi Bakanlığınca belli edilir.

Madde 3 - Bu kanunda yazılı tarım kredi kooperatiflerinin ortaklarınca imzalanacak sosyete ana mukavelenamesinin formülü, Ziraat Bankasınca hazırlanarak Ekonomi Bakanlığının onamasından sonra İcra Vekilleri Heyetince onaylanır Bu formülde yazılı hükümlerin değiştirilmesi o yoldan yapılır.

Madde 4 - İkinci maddeye göre belli edilen yerlerde tarım kredi kooperatiflerinin kurulması için:

a - En az 30 ortak bulunması,

b - Üçüncü maddede yazılı formüle göre ana mukavelenamenin ortaklarca imzalanmış olması;

c - Ana mukavelenamenin Türkiye Ziraat Bankasınca onaylandıktan sonra Ekonomi Bakanlığı tarafından kabulü şarttır.

Madde 5 - Tarım kredi kooperatiflerinin kapitalleri ortaklarının yükenecekleri ortaklık paylarından toplanır.

Kooperatifin en az kapitali ile bunun kurulabilmesi için ödenmesi lüzumlu olan miktarı, ortaklık payının tutarı, bunların ödenme şekilleri ve ortakların - istekleri üzerine kendileri için kararlaşacak kredi ile denkli olmak üzere - yükenececkleri payların miktarı, kooperatifin çalışacağı alanın ekonomik durumuna göre ana mukavelename ile saptanır.

Ortağın 16 ncı maddeye göre alabileceği bu kredi arttıkça yükeneceği pay sayısı da o kadar artar. Ancak bu ortaklık paylarının tutarı bin beşyüz lirayı geçemez.

Madde 6 – Sekiz yıl ortaklık yaptıktan sonra Tarım kredi kooperatiflerinden çıkan ortaklarla bulunduğu kooperatif bölgesinden başka yere taşınmak veya o bölgede çiftçilikten vaz geçmek sebeblerile ölüm halinde bu vakti doldurmadan çıkan ortakiara ve ölenin mirasçılarına ortaklık payları, üremlerile birlikte geri verilir.

Sekiz yıl ortaklık yaptığı halde yükendiği ortaklık payının tamini ödemeden veya sekiz yılı doldurmadan çıkan ortakların ortaklık paylarından ödedikleri geri verilmez. Bu paralar yedek akçeye mal edilir

Madde 7 - Tarım kredi kooperatiflerinin ortaklık payları ortakların kooperatiften başkasına olan borçları için haczolunamaz. Bunlar kooperatife rehnedilmiş sayılır ve hiç bir suretle ortaklar tarafından satılamaz.

Ortaklara verilecek kazanç ve üremler üzerinden kooperatifin kendi alacakları için rüçhan hakkı vardır.

Madde 8 - Tarımı satış kooperatifleri kanununa göre satış kooperatifleri kurulan yerlerde tarım kredi kooperatiflerinin ortakları satış kooperatiflerine de ortak olmak yükümündedirler.

Satış kooperatifine girmiyen ortaklarla bu satış kooperatifinden çıkan veya çıkarılan ortaklar kredi kooperatifinden de çıkarılırlar.

Madde 9 - Ölen, ortaklıktan çıkan veya çıkarılan ortakların ayrıldıkları yıl için yapılacak bilânçoya göre gerçekleşecek zararlardan soravları, bu yıl sonundan başlamak üzere, iki yıl sürer.

Madde 10 - Bir ortağın tarım kredi kooperatifinden çıkması veya çıkarılması halinde kooperatife olan borçlarının ödelliği kalkar.

Madde 11 Tarım kredi kooperatiflerinin alacakları için köy ihtiyar kurullarınca veya noterlerce imzası tasdik edilmiş olan senedler, icra ve iflâs kanununun 38 inci maddesinde yazılı belgeler hükmündedir ve ödellerinde protestoya tâbi değildir.

Madde 12 - Tarım kredi kooperatifleri ortaklarının bütün ürünlerile, hayvanları ve tarımsal üretim yaraçlar üzerinden bu kooperatiflerin saltık rehin hakları vardır. Bunlar üçüncü şahıslar tarafından haczedilemez.

Tarım satış kooperatifleri olan yerlerde bu kooperatiflerin elinde bulunan ortakların ürünleri üçüncü şahısların alacağı için icra dairelerince doğrudan doğruya haczedilemez. Ancak tarım kredi kooperatifinin alacağından artacak para ile ortağa olduğu gibi verilecek veya elinde bırakılacak ürünler haczolunabilir.

Tarım kredi kooperatifleri, bütün ortaklarının adlarının listesini, bulundukları yerin icra dairesine bildirirler.

Madde - 13 Tarım satış kooperatifi bölgesinde bulunan kredi kooperatiflerinin ortakları, satış kooperatifin kurulmasının esası olan satacağı bütün ürünlarini, bu satış kooperatifine teslim yükümündedirler.

Bu ürünler dışında kalan ürünlerini borçlu ortaklar ortak oldukları kredi kooperatiflerinin yazılı iznini almadan satamazlar.

Tarım kredi kooperatiflerinin bölgesinde satış kooperatifi yoksa borçlu ortaklar kredi kooperatifinin yazılı iznini almadıkça ürünlerini satamazlar.

Yukarıki fıkralar hükmüne aykırı harekette bulunanlar kredi ve satış kooperatiflerinden yazılacak bitik üzerine sulh mahkemelerince bir aydan bir seneye kadar hapis cezasile cezalandırılırlar.

Madde 14 - Kooperatife olan borçlarını günüde ödemiyen ve kendilerile kefillerinin haczolunabilecek taşıtlı malları bulunmıyan ortakların taşıtsız mallarına baş vurulur. Kooperatif bu taşıtsız malları sattırabileceği gibi sattırmayıp kendine ipotek yapılmasını da istiyebilir.

Borçlunun satılan malı borca yetmezse veya ipotek edilen taşıtsız mal borcu karşılamazsa kefilin taşıtsız malına da aynı muamele yapılabilir.

Borç için satılan taşıtsız malları kooperatif kendi üzerine alabilir. Şu kadar ki iki yıl içinde böylece üzerine geçen malı başkasına satamaz ve bu vakit içinde kooperatifin alacağı ile ürem ve masrafları ödenirse o taşıtsız mal sahibine geri verilir.

Madde 15 - Tarım kredi kooperatiflerinin para ve malları ve bilânço, zabıtname, rapor ve başkaca bütün evrak, defterler ve belgeleri üzerinde suç işliyen yönetim ve kontrol kurulları başkan ve üyeleri ile işyarları ve eksperleri bu suçlardan dolayı Devlet memurları gibi ceza görürler.

Ekonomi Bakanlığı veya Ziraat Bankasınca yapılacak inceleme sonucunda suçlu oldukları anlaşılan yönetim kurulu üyeleri ve murakıbleri ve işyarları bakanlık veya bankaca işten çıkarılabilirler.

Bunların yerine yenileri seçilip işe başlıyıncıya kadar kooperatif genel kurumu adına Ekonomi Bakanlığı veya Ziraat Barkası ortaklardan üç kişilik süreksiz bir yönetim kurulu seçerek işleri buna gördürürler.

Madde 16 - Tarım kredi kooperatiflerinin yapacakları ödünç para verme işleri ancak ortaların işçi aktı, tohumluk, fidefidelik, gübre ve tarımsal gen ve yaraçlar ve çift hayvanı satın almak gibi üretim masrafları ile tarım ihtiyaçları karşılamak içindir.

Ödünç vermenin tarzı, ortaların üretim kapatisesi göz önünde bulundurularak ana mukavelename ile belli edilmekle beraber verilecek bu ödünç paraların üretim işlerinde kullanılmasını yönetim kurulları özel bir önem verecekler ve bunu kontrol edeceklerdir.

Tarım kredi kooperatiflerinin ortaklarına yapacağı ödünç para vermenin ucu Ekonomi Bakanlığının onamile Ziraat Bankasınca saptanır.

Bir tarım kredi kooperatifinin iş bölgesinde o kooperatife ortak olmıyan üretmenlere, Ziraat Bankasınca, kooperatifin ergesi için olan işler için yalnız maddeye karşılık olarak ödünç para verilebilir.

Madde 17 - Tarım kredi kooperatiflerince ortaklarına verilecek ödünç paranın üremi ve kumüsyonu, Ziraat Bankasının kooperatiflerden başkasına yaptığı tarım ödünç işlerindeki ürem ve kumüsyonu geçemez.

Tarım kredi kooperatifleri 2279 numaralı kanunda yazılı senelik beyannameleri vermek yükümünde değildirler.

Madde 18 - Bu kanuna göre kurulacak Tarım kredi kooperatifleri ancak Ziraat Bankasından ödünç para alırlar.

Madde 19 - Tarım kredi kooperatiflerinin 300 liradan çok paraları Ziraat Bankasının merkez şube veya sandıklarına yatırılır.

Madde 20 - Kuraklık, dolu selhayvan ve bitkilerden baş göstererek bulaşık hastalıklar gibi afetlerle fiat düşkünlüğü gibi ekonomik sebebler ve yangın dolayısile Tarım kredi kooperatiflerinin gününde alınamıyan alacakları Ziraat Bankasının onamile kooperatif yönetim kurulunca her ortağın durumu ayrı ayrı incelenerek tümü veya birazı sonratılır.

Madde 21 - Gününde ödenmeyipte sonratılmıyan borçlardan geçmiş günler için alınacak üremi, ödünç vermede alınan ürem haddi iki artırılarak alınır.

Madde 22 - Bu kanuna göre kurulan kredi kooperatifleri:

a - Kazanç ve Muamele vergilerinden;

b - Kapital ve yedek akçelerile taşıtsız malları bütün vergi resim ve harçtan;

c - Ödünç verme ve alma ve ödeme ve alınc ve başka bütün işler için yapılacak senet ve belgelerle resmî dairelere

recekleri dilekçeler damga resminden muaftır.

Kooperatiflerce noterlere tasdik ettirilecek belgelerden yalnız (ücreti adil) alınıb harç alınmaz

Madde 23 - Bu kanuna göre kurulacak tarım kredi kooperatifleri ile 1470 sayılı kanuna uyarak kurulmuş olan kredi kooperatifleri, alacaklı ve borçlu durumları ne olursa olsun, Ziraat Bankasının kontrolü altına konulmuştur.

Tarım kredi kooperatiflerinin tutacakları kayıdlar, defterler ve ana mukavelenamenin tatbik şeklini ve bundan başka bütün işlerin yürütülme tarzını gösteren talimatnameleri Ziraat Bankasınca hazırlanır ve Ekonomi Bakanlıkça onaylanır. Yukarıki bölekte yazılı defterler Ticaret Kanunun 66 ve 487 nci maddelerinde gösterilen defterlerin yerine geçer.

Madde 24 - Bu kanunla ana mukavelename hükümlerine aykırı harekette bulunan Tarım kredi kooperatiflerinin işlerine Ziraat Bankası el koymağa ve lüzumunda Ekonomi Bakanlığının onamile feshederek tasfiye etmeğe yetgilidir.

Ziraat Bankasının yazılı isteği üzerine kooperatifin bulunduğu yerin en büyük mülkiye memuru, bankanın el koyma işlerinin yapılmasını sağlar.

Madde 25 - Tarım kredi kooperatiflerinin genel heyetlerile yönetim kurullarının ve murakıblerinin ödev ve yetge, kazancın bölünmesi tarzı ve kontrol, birleşme ve tasfiye gibi işleri hakkındaki hükümler ana mukavelenamelerde gösterilir.

Genel heyetin kararları Ziraat Bankasınca onaylanmadıkça tatbik olunamaz.

Seçimleri Ziraat Bankasınca onaylanmıyan yönetim kurulu üyelerile murakıblerin yerlerine genel heyet başkalarını seçer.

Kooperatif direktörlerile imzaya yetgeli işyarlarının tayini veya işten çıkarılması Ziraat Bankasınca kabul edilmedikçe hükümsüzdür.

Madde 26 - Her tarım kredi kooperatifi alınması imkânsız olan alacaklarının kapatılması için bir yedek akçe ayırmağa yükümlüdür. Yedek akçeden bir açığın kapatılabilmesi genel heyetin kararına bağlıdır.

Zarar yılından sonra gelen bir yılın kazancından, önce, açığın kapatılmasına özgünelencek kadar para ayrılarak kalanı yedek akçesi hesabına geçirilir.

Yedek akçe:

a - Ortağa ödünç verilen paralardan kesilecek yüzde bir lerden;

b - Kooperatiften çıkan veya çıkarılan ortakların ortaklık paylarile bunların üremlerinden;

c - Kredi kooperatifleri adına yapılacak bağışlamalardan;

ç - Hükûmetçe verilecek paralardan;

d - Her sene duru kazancın yüzde 50 sinden aşağı olmamak üzere ayrılan paralardan;

e - Yedek akçelerin gelirlerinden;

f - Yukarıda yazılanlardan başka gelirlerden toplanır.

Yedek akçe Ziraat Bankasınca üremlendirilir.

Yedek akçesi 1000 liradan faz a olan tarım kredi kooperatifleri Ziraat Bankasının onamile bu paranın en çok yüzde 50 sile yazıhane veya depo ve işletme için yerler yaptırabilir veya satın alabilirler.

Fesih veya tasfiye olunan Tarım kredi kooperatiflerinin yedek akçeleri ortaklara dağıtılamaz. Böyle hallerde başkalarına borcu olmıyan ve karşılıksız alacakları bulunmıyan Tarım kredi kooperatiflerinin yedek akçeleri bölge birliğine, yoksa o bölgedeki kredi kooperatiflerine yedek akçe olarak verilir.

Madde 27 - Ekonomi Bakanlığı kooperatiflerin kontrolü ile idareleri, ödünç para verme ve ödünç alma işlerinde güdülecek ana hatları belli ederek Ziraat Bankasına bildirir.

Ziraat Bankasının tarım kredi kooperatiflerine açacakları kredilerle ürem hadleri, Ekonomi Bakanlığile Ziraat Bankası tarafından birlikte belli edilir.

Madde 28 - Tarım kredi kooperatiflerinin esas mukavelenameleri köylerde ihtiyar kurullarınca, şehir ve kasabalarda noterler katında imza olunur. Ana mukavelenameler noterlerce tesçil ve ilân olunur.

Tarım kredi kooperatifleri Ticaret Kanununun 482, 501 ve 502 nci maddeleri hükümlerine bağlı değildir.

Madde 29 - Tarım kredi kooperatiflerinin çalıştığı ekonomik bölgelerde, Ekonomi Bakanlığı lüzum görürse, bu kooperatifler arasında bölge bankası işini de görebilecek Tarım kredi kooperatifleri bölge birlikleri kurulabilir.

Bölge birliğinin kapitali, ortaklık paylarının tutarı ve ne kadar olacağı ve ödeme şekillerile bu birliğin işe başlıyabilmesi için ödenecek en az kapitali üçüncü maddede yazılı olduğu gibi bir ana mukavelename ile gösterilir.

Bölge birliklerinin yönetim ve kontrol kurulları ve direktörlerinin seçilmesi işi ile genel heyetlerinin kurulması ve ödev ve yetkeleri, ortak kooperatiflerle olan durum ve ilgileri Tarım Satış Kooperatifleri Kanununda satış kooperatifleri birlikleri hakkındaki hükümlere bağlıdır.

Bölge birlikleri kredi kooperatiflerile Ziraat Bankası arasında aracı bir organdır.

Ortak kredi kooperatiflerinin Ziraat Bankasına karşı olan yükümleri bölge birliğine geçer ve Ziraat Bankası yalnız bölge birliğile iş yapar.

Bölge birlikleri bu kanunda yazılı her türlü vergi, resim, harç ve bunlar gibi Devlete karşı olan yükümlerin bağışıklarından faydalanır.

Madde 30 - 1470 sayılı zirai kredi kooperatifleri kanununun 22 nci maddesile kaldırılan itibari ziraî birlikleri hakkındaki 21 - 4 1340 tarihli kanuna göre çiftçilerden toplanmış ve bu gün Ziraat Bankasında veya başka banka ve kurum veya şahıslar elinde bulunan paralardan hakikî şahıslar adına yatırılmış olanlar geri verilir.

Üzüm, incir ve fındık gibi öşrü piyasa yerlerinde veya gümrüklerde alınmış olan ürünlerin taşın masraflarından biriken paralar, şahıslar adına yazılı da olsa, o ürünler için kurulacak tarım satış kooperatifleri birliklerine yedek akçe olarak verilir.

Bunlardan başka itibarî ziraî birlikleri kanununa göre her hangi bir şekilde toplanmış olupta hakiki şahıslar adına yazılı olmıyan paralar o bölgede bu kanunla kurulan tarım kredi kooperatiflarine yedek akçe olarak verilir.

Tarım kredi kooperatifi henüz kurulmamış yerlerde, bu paralar orada kooperatif kuruluncıya kadar Ekonomi Bakanlığı emrine Ziraat Bankasına yatırılır.

Madde 31 - (Zirai kredi kooperatifleri) için 5 - 6 - 1929 tarih ve 1470 sayılı kanun kaldırılmıştır.

BİRİNCİ MUVAKKAT MADDE

1) 1470 Sayılı kanun hükümlerine göre kurulmuş bulunan buçsuz veya buçlu soravlı (Zirai kredi kooperatifleri) ayrıca kurulmak usullerine uyulmağa lüzum kalmadan bu kanuna göre kurulmuş sayılır. Şu kadar ki, bu kanunun hükmünün yürümeğe başlamasından en çok altı ay içinde bütün işlerini bu kanun hükümlerine uyduracaklardır. Bu halde kooperatif ortaklarının ortaklık payları ve taksitleri bu kanuna göre saptanır ve alınır.

Bu bölekte yazılı hükümlere göre durumlarını uydurmıyan kooperatiflerin Ziraat Bankasına olan borçları muaccel olur ve bunlar hemen tasfiye edilir.

2) 1470 sayılı kanuna göre kurulmuş olan kooperatiflerden işlerini bu kanunun hükümlerine göre uyduranların ortakları yetiştirdikleri ürünleri satmak üzere bulundukları bölgelerde kurulacak satış kooperatiflerine en çok üç ay içinde girmek yükümündedirler.

Bu zaman içinde satış kooperatifine girmiyen ortaklar bulundukları tarım kredi kooperatiflerinden de çıkarılırlar. Bu gibilerin kapitalları veye yatırmış oldukları paralar borçlarile karşılaştırılır, alacakları çıkarsa kendilerine ödenir. Borçlu kalırlarsa borçlar günü gelince alınır.

3) Bu kanun hükümlerine uygun zirai kredi kooperatiflerinde birinci maddede yazılı şartların dışında kalan ortaklar varsa bunlar ortaklıktan çıkarılır ve alacak ve başka hakları varsa yukarıki iki sayılı bölekte yazılı hükümi taptanır.

4) Tarım kredi kooperatiflerinin bölgesinde olup Ticaret Kanununa göre kurulmuş bulunan kredi sosyeteleri bu kanuna uymak isterlerse tarım kredi kooperatiflerile birleşebilirler.

5 - 1470 Sayılı kanunla kurulmuş olupta bu kanunun hükümlerine uyan, tarım kredi kooperatiflerinin 1934 yılı bilânçolarına göre ortaklardan alacaklarile bu kooperatiflerin Ziraat Bankasına olan borçları ciranta ve aval gibi ilgililerin soravları sürmek şartile beş yıl müddetle ve eşit bölülerle ödenmek üzere sonratılır.

Bu kanunda yazılı özürler dışında bu bölüleri ödelinde vermiyen borçluların geri kalan borçlarının tümü birden alınır.

İkinci muvakkat madde - Tarım kredi kooperatiflerinin ortaklarında olan her türlü alacaklarının alınması işlerinde bu kanunun hükmü yürüdüğü günden başlıyarak en çok beş yıl sürmek ve hapis hükmü müstesna olmak şartile tahsili emval kanunu tatbik olunur. Alacaklar için tarım kredi kooperatiflerile bu kanundaki usullere göre istemek hakkı olan Ziraat Bankasının baş vurmaları, tahsil komüsyonlarınca üç gün içinde bir karara bağlanır.

Madde 32 - Bu kanun yayım tarihinden muteberdir.

Madde 33 - Bu kanun hükümlerini İcra Vekilleri Heyeti yerine getirilir.

K. Sıhhat Memurları Mektebi Müdürlüğünden

1 - Mektebin balkon traça tamiri ile yağmur suyu oluklarının yeniden yapılması 16 - 1 - 36 tarihinden itibaren onbeş gün müddetle açık eksiltmeye konulmuştur. Keşif bedeli (1162) lira 71 kuruş, muvakkat teminat miktarı (87 lira 20) kuruştur.

2 - Eksiltmeye ait evraklar şunlardır.

A - Eksiltme şartnamesi

B - Mukavelename

C - Keşif defteri

İstiyenler bu şartname ve evrakı bedelsiz olarak mektep direktörlüğünde görebilirler.

3 - Eksiltme 31 - 1 - 936 cuma günü saat 14 de Sıhhat direktörlüğü binasında toplanan eksiltme komisyonu tarafından 2490 sayılı kanun dairesinde yapılacaktır.

4 - Eksiltmeye girebilmek için isteklinin yukarıda yazılı muvakkat teminatını Malsandığına yatırdıklarına dair aldıkları makbuzlar ile kanunun 2 ve 3 üncü maddelerinde yazılı Ticaret idaresi vesikası ve Nafıa Direktörlüğünce musaddak ehliyeti fenniye vesikası ile birlikte yazılı gün ve saatte komisyona müracaatları lâzımdır.

2-2

Çorum Askeri Satınalma Komisyonundan

1 - Alay eratının ihtiyacı olan (180000) kilo un şartnamesinde yazılı evsaf ve şerait içinde kapalı zarf ile eksiltmeye konulmuştur.

2 - Tahmin edilen bedeli (28800) lira ve ilk teminatı (2160) liradır.

3 - İhalesi 23 İkinci kânun 936 perşembe günü saat 15 te Çorumda Ordu evinde yapılacaktır.

4 - İsteklilerin teminat makbuzlarile birlikte teklif zarflarını ihaleden bir saat evveline kadar göndermeleri ve muayyen zamanda kendilerinin veya vekillerinin bulunmaları.

5 - Şartnameyi görmek veya aldırmak istiyenler her gün öyleden sonra komisyona müracaat ede bilirler. 3-3

Çorum İcra Memurluğundan

Dairemizin 936 - 615 numaralı dosyada alacaklı Sabuncu oğlu Rızaya ipotekli senedi resmî ile 800 küsur lira ve singer kumpanyasınada senedi adi ile 75 küsur lira itasına borçlu Çorumun Uç mahallesinden Küçük Mehmet oğlu Bekirin işbu borçlarından dolayı alacaklı Rızaya ipotekli ve tapu dairesinde mukayyet ve aşağıda hudutları yazılı iki bap hane yazılı şartlar dairesinde tayin edilen günde açık artırma suretile satılığa çıkarılmıştır.

Uç mahallesinde vaki sağ tarafı İslanbullu oğlu samanlığı, Sağır oğlu Ali ve sol tarafı çıkmaz sokak ve arkası Mustafa hanesi önü sahibi senet odası ve yine sağı Kurut oğlu Mehmet ve solu Kadı oğlu, arkası Kayış oğlu Hacı ve Damat oğlu bahçeleri, önü yol, Mustafa bahçelerile mahdut beş oda ve bir samanlık ve ahur ve havliyi şamil ve kuyu ve bahçesi ile bağlı iki bap hanenin kıymeti 1500 lira.

İhale 21 - 2 - 936 tarihine müsadif cuma günü saat 14 den 15 e kadar Çorum icra dairesinde yapılacaktır. Talipler takdir olunan kıymeti muhammenenin yüzde 7 buçuğu nisbetinde pey akçası veya millî bir bankanın teminat mektubunu hamilen icra dairesine müracaatları. Şartnamenin ilân tarihinden itibaren bir ay herkese açık bulundurulacaktır. İşbu birnci artırmada konulan pey muhammen kıymetin yüzde 75 şini bulmadığı surette ikinci artırmaya bırakılarak 6 - 3 - 936 tarihine müsadif cuma günü aynı saate kat'i ihalenin yapılacağı ve fazla izahat almak istiyenlerin ve işbu gayri menkulde bir hak ve alâkası olanların ilân tarihinden itibaren 20 gün içinde icra dairesine evrakı müsbitelerile müraccat eylemeleri ve aksi takdirde hakları tapu sicilli ile sabit olmadıkça sakıt olacağı ilân olunur.

Çorum Sulh Hukuk Hakimliğinden

Hududu : İbrahim çayrı mevkiinde şarkan Kürt oğlu Osmanın harap bağı ve garben Burhan oğlu Mahmut, cenuben keza Burhan oğlu Mahmut, şimalen Topal Hasan oğlu veresesi ile mahdud 42 karık bağın kıymeti 100 lra.

Çorumun Çöplü mahallesinin sağrıcı sokağından Kayyum oğlu Ahmet ile Ulukavak mahallesinin çiftlik sokağından Kılyusuf oğlu Ahmet karısı Zekiye ve kızı Zekiye ve ölü Şaziye çocuğu Ahmet vasisi Kolağası oğlu Ali ve Şazi yerine çocuğu Ahmet arasında müşterek olup kabili kısmet olmadığından satılması karargir olan veyukarıda mevkii ve hududu ve karığı yazılı olan bir kıt'a bağ gazete ile ilânından ve ilânnamelerinin tebliğ tarihinden itibaren 30 gün müddetle artırmaya çıkarılmıştır. Hitamı olan 21 - 2 - 936 tarih cuma günü saat 15 de ihale mahkeme kaleminde icra edilecektir. Bu gayri menkule konulacak muhammen kıymetinin yüzde 75 şi doldurmadığı takdirde en son artıranın taahhüdü baki kalmak şartile ihale on beş gün uzatılarak hitamı olan 6 - Mart - 36 cuma günü aynı saatte ve mahkeme kaleminde icra edilecektir. Satış peşin ve bilumum masraf müşteriye aittir ve artırma şartnamesi her gün herkese açıkdır bu gayrı menkuile alakası olanların 20 gün içinde evrakı müsbitlerile mahkeme kalemine müracaat etmedikleri takdirde hakları tapu sicilli ile sabit olmadıkca satış bedelinin paylaşturılmasından hariç kalacaktır. Talip olanların muhammen kiymetinin yüzde yedi buçuğu nisbetinde pey akçası veya millî bir bankanın teminat mektubunu hamilen gelmeleri ilân olunur.

Çorum Sulh Hukuk Hakimliğinden

Hududu: Çıriş mahallesinde ve armutlu sokağında vaki sağı Çimen oğlu Mehmet kerimesi Makbule, solu Göbel oğlu Mustafa mahdumu Şevket ve Hacı, arkası Çimen oğlu Mehmet kerimesi Makbule, önü yol ile mahdud tahtani iki oda bir kilar bir miktar havli ve ahır yerini şamil hanenin muhammen kıymeti 100 lira.

Çorumun Çiriş mahallesinden Şükrü oğlu Mustafa mahdumu Osman ile o mahalleden Mustafa oğlu Ali ve kızı Emine ile aralarında müşterek olup kabili kısmet olmadığından satılması karargir olan ve yukarıda hudud ve sairesi yazılı bulunan bir bab hane gazete ile ilânından ve ilânnamelerinin tebliğ tarihinden itibaren 30 gün müddetle artırmaya çıkarılmıştır. Hitamı olan 21 - 2 - 936 tarih cuma günü saat 15 de ihalesi mahkeme kaleminde icra edilecektir.

Bu gayri menkule konulacak pey muhammen kıymetinin yüzde 75 şini doldurmadığı takdirde en son artıranın taahhüdü baki kalmak şartile ihale on beş gün uzatılarak hitamı olan 6 - 3 - 936 cuma günü aynı saatte ve mehkeme kaleminde icra edilecektir.

Satış peşin ve bilumum masraf müşteriye aittir. Artırma şartnamesi her gün herkese açıktır Bu gayri menkulle alakası olanların 20 gün içinde evrakı müsbiteleri ile mahkeme kalemine müracaat etmedikleri takdirde hakları tapu sicilli ile sabit olmadıkca satış bedelinin paylaştırılmasından hariç kalacaklardır.

Talip olanların muhammen kıymetinin yüzde yedi buçuğu betinde pey akçasını veya bir bankanın teminat mektu hamilen gelmeleri ilân olun

Çorum İcra Dairesinden

Dairemizin 936 - 614 num dosyada alacaklı Burhan mahallesinden Süleyman Süleymana maa masraf 30 lira itasına borçlu karaman mahallesinden kaltakçı oğlu medin işbu borcundan dolayı dairesinde mukayyet ve aşağ hudutları yazılı bir parça menkulü yazılı şartlar daires tayin edilen günde açık art suretile satılığa çıkarılmıştır.

Hududu : Örge çiftliği mes de şarkan bayat yolu garbe cenuben sazlık ile işbu tarla sındaki hendek şimalen deve ile mahdut kaltakçı Ali Hacer. Oğulları Mehmet ve Be ve Sadık ve Hüseyin ve kızı Ha ile müşterek tarlanın kıymeti lira No 52 - 23 tarihi 15 - 11 -

Satış 24-2-936 tarihine müs pazartesi günü saat 14 ten 15 kadar Çorum İcra dairesinde ya lacaktır. Talipler takdir olun kıymeti mnhammenenin yüzde y buçuk nisbetinde pey akçesi ve millî bir bankanın teminat m tubunu hamilen icra daires müracaatları şartname ilân t hinden itibaren bir ay herkese a bulundurulacaktır. İşbu bir artırmada konulan pey muham kıymetinin yüzde yetmiş beş bulmadığı surette ikinci artırma bırakılarak 10 - 3 - 936 tarihi müsadif salı günü aynı saatte t lenin devam ettiği fazla izah almak isteyenlerin ve işbu ga menkulde bir hak ve alakası ola ların ilân tarihinden itibaren 20 içinde İcra dairesine evrakı mü bitileri ile müracaat etmeleri aksi takdirde hakları tapu sicilli sabit olmadıkça sakıt olacaktır.

İlân ve Abone

Yazı işleri için vilâyet Meklupçuluğuna müracaat edilir.

Matbaa işleri çin Matbaa Müdürlüğüne müracaat edilir.

GAZETENİN SENELİĞİ

Çorum için 175 kuruş
Köyler « 100 «
Dışarı « 200 «

Gazetenin Altı aylığı

Çorum için - 90 -kuruş
Dışarı » - 110 - »

İlânın satırı - 10 - kuruş
Günü geçen gazete - 5 - «
Haftası « « - 25 - «

KURULUŞ TARIHI : 1921

İDARE YERİ

Azapsokağında vilâyet matbaası

ÇORUM

YIL: 14 — No. 799

ÇARŞAMBA

29 - İkincikânun - 1936
Nushası - 3 - kuruştur.

— Çarşamba günleri çıkar vilâyet gazetesi —

İlbayımız Hakkı Berksun

Vakıf işler İdare Meclisi Üyeliğine atandı Ve dün yeni ödevine başlamak üzere ilimizden ayrıldı

Mersin İlbaylığından İlimiz İlbaylığına naklen atanarak bundan 7 ay kadar önce İlbaylık ödevine başlamış bulunan değerli idareci; daha geldiği günden İlbaylığın bütün yönetin kurullarile yakından ilgilenmiş ve bilhassa ulusal işlerde çok değerli bir varlık göstermiştir.

Merkezde olduğu gibi İlçelerde dahi bu işler üzerinde derin bir ilgi ile uğraşmış ve bununla beraber pek kısa süren memuriyetinde İlbaylık işlerinde de çok muvaffakiyetli başarılar yaratarak herkese kendini sevdirmişdir.

Kendisinden her alanda çok önemli işler beklediğimiz Sayın İlbayın şu suretle, birdenbire ayrılışı ilgililerle beraber bütün il ulusunu çok derin teessürlere sokmuşdur.

Tirene ulaşmak için dünkü Salı günü sabahı çok erken şehrimizden ayrılan Bay Hakkı Berksun, sevgilileri ve İl Erkânile bir kısım halk tarafından uğurlanmışlardır.

Yolculuğunun uğurlu olmasını dileriz.

Süleyman Köstekçi

İlimiz Evkaf direktörlük teşkilâtının kaldırılarak işyarlıkla idaresi Evkaf Genel direktörlüğünce yapılmış bulunmasından ötürü açıkta kalan İlimiz Evkaf direktörü Süleyman Köstekçi bir derece terfian 75 lira maaşla Tokat Evkaf direktörlüğüne,

Şehrimiz Evkaf memurluğuna da bir derece terfian 20 lira maaşla Baş sekreter Şahap Turan atanmışlardır.

Değerli bir idareci olan hemşehrimiz Süleyman Köstekçiden ayrıldığımızdan ötürü acı tuymuş isekde terfiinden ötürü de çok kıvanç tuymakla acımızı karşılamış olduk.

Her ikisini de tebrik eder yeni işlerinde başarılar dileri.

Çığır

Ankarada, değerli yazıcılar tarafından çok zengin mündericatla ayda bir def'a çıkarılmakda olan Çığır Mecmuası 34 ncü sayısile dört yaşına basmışdır.

Çığır arkadaşımızı kutlar, çok uzun yaşamalar dileriz.

Tohumluk Buğday

İlimiz muhtaç çiftçilerine dağılmak üzere Ekonomi Bakanlığınca İlbaylık namına ayrılmış bulunan 250 ton buğdayın, kurulan komisyonca dağıtılma işi bitirilmiştir.

Bundan 35 ton İskilibe, 40 ton Mecidözüne, 23 ton Alacaya, 20 ton Sungurluya ve 25 ton Osmancık ilçelerine ayrılmış ve merkez için ayrılan 107 ton buğdayda Ziraat direktörlüğünce çok muhtaç çiftçilere dağılmağa başlanmıştır.

Müsamere

Geliri Halkevine olmak üzere Küçük sıhhat memurları okulu okurları tarafından Şubatın 2 nci pazar günü akşamı sinama binasında bir müsamere verilecektir.

Müzik vesaire gibi zengin bir program içinde verilecek bu müsamerede (Çiğ) piyesi temsil edilecektir.

Ünal

Malatya da her gün çıkmakda olan Ünal arkadaşımız 2 yaşına girmişdir.

Değerli arkadaşımızı kutlarken, yurd ve ulus için faydalı olarak çok uzun yaşamalar dileriz.

Dışarda Türkiye :

Türkiyenin Emsalsız Kalkınması

4 İkincikânun 1936 tarihli Mısırda çıkan " Elmukattam „ dan :

Bütün Şarklılar, herhangi bir Şark ulusunun muvaffakiyeti karşısında büyük gıpte hisleri duyarlar. Şark uluslarını birbirine bağlıyan yalnız muhabbet ve karâbet değil aynı zamanda menfaattır. Çünkü bir şark ulusunun muvaffakiyeti diğer şark uluslarının da aynı sahada muvaffakiyet kabiliyetini haiz bulunduklarına bir delil teşkil eder.

Bütün muhtelif şark ulusları, Genel savaştan sonra, medeniyet sahasında muhtelif derecede adımlar atmışlardır. Fakat bunların başı ve bunların pîştarı Türkiye olduğu inkâr edilemez. Avrupalıların " hasta adam „ ve " ölüm halinde adam „ diye adladıkları eski Osmanlı İmparatorluğu, cesim, kudretli, şetaretli ve durmadan çalışan bir genç olmuştur. Her hafta, her gün, telgraflar Türkiyenin ıslahat yolunda ilerlemesi ve kuvvetlenmesi hususunda alınan içtimaî, malî ve iktisadi tedbirleri haber vermektedirler. Asıl şayanı takdir olan mesele Türkiyenin yaptığı bütün kalkınmaların kendiliğinden ve hiç bir kimsenin yardımına muhtaç olmaksızın yapılmakta olmasıdır. Türkiye, her şeyi kendisi yapıyor. Eğer bazı ecnebi mütehassıslara muhtaç olduğu vaki ise de bunlardan yalnız muayyen bir iş ve muayyen bir zaman için istifade edilmektedir. Türkiye, hariçte hiç bir istikraz akdetmedi. Bununla beraber, Anadolu Demiryollarının inşası ve eski demiryollarının satın alması için 32 milyon Sterlin harcetmiştir. Bundan mâdâ, Türkiye Ankaranın imarı, Anadolu yollarının inşası, dârülâceze ler vesaire gibi modern eserler inşası için, milyonlarca lira sarfetmiştir. Memleket zenginleşmiş, Türklerin bankalardaki mevduatı 140 milyon lirayı geçmiştir. Bu gibi hallere Osmanlı İmparatorluğunda şahit olmadık.

Yeni Türkiye, daha doğrusu Kemalist Türkiyenin yaptığı ilerlemeler her sahaya ve her mesaî şubesine şamildir. O kadar şamildir ki, Osmanlı İmparatorluğu zamanında, Avrupalıların, Rumların, Yahudilerin, Ermenilerin ve Süriyelilerin yaptıkları işleri bile Türkler kendileri yapmaktadırlar. Dün gelen telgraflara göre, Türkiyede Polis teşkilâtında yeni reformlar yapılmıştır. Bu reformlar o kadar değerlidir ki Mısır hükümetinin de bunları tatbik etmesi hususunda nazarı dikkatini celbetmek isteriz. Çünkü bu yeni teşkilât arasında bir de ekonomik polis kurulmuştur. Bu polis piyasalarda fiatların yükselmesinin men'i yiyecek maddelerin tağşiş edilmemesi ve saire gibi işlerle meşgul olacaktır.

Son senelerde Türkiyeyi ziyaret edenler, İstanbul polisinin şetaretini, ve zekâsını methetmektedirler. Kemalist Türkiye bunu da kâfi görmemektedir ve polislerin vazifelerine memleket hayatının bütün şubelerine ait işleri de ilâve etmektedir.

İngilizler " muvaffakiyet, muvaffakiyetten doğar „ veyahut " muvaffakiyetten daha yüksek bir muvaffakiyet yoktur „ derler.

Çiftçiye Öğütler

Behcet Günay

1 — SAYIM vergisi indikten sonra memleketimizde davarcılık ve verimleri daha gelişebilir ve gelişecektir de.

Eskice olmakla beraber bu gün için elimizde bulunan istatistiklere göre ekonomik buhran olduğu halde yine çıkat da tiftiği ayrı tutarsak yün, kıl, zar - gışa, bağırsak, kursak ve yağ gibi hayvaniğ ürünlerde tartı ve sayıca eskisine nisbetle eşitlik, biraz bile çokluk vardır. Düşüklük bunların kıymetlerinde, yalnız tiftikde her yöndeydi. Fakat kurulan bir kaç fabrikanın bile yün, tiftik, kıl gibi en bol ve önemlilerin kıymet düşüklüğü kaygusunu kaldıracağını müjdeleyen ipuçları görünmeğe başlamıştır. Fabrika bacaları tamlıkla tütmeye başlayıncı besbellidir ki bu ürünlerimiz içten, dıştan bol alıcı bularak kıymetlenecek ve yetişmiyerek kemiyetce de artacaktır.

Yine o istatistiklere bakılırsa kasaplık kuzu, oğlak, koç koyun, geçi, sığır çıkatı fiatça eksilmeden yükseliştedir ki davarlarımıza bu bakımdan da istekliler çok olduğuna beldektir.

Şu halde yakın gelecekte hem ürüt hem de kasaplık için hayvan sayısını çoğaltmak ihtiyacı doğacağı şüphesizdir.

Hükûmet, hayvanlarımızın cinsini arıtmağa lüzumlu fenniğ tedbirleri almaktan ve ürünlerini istandarize ve kıleringlerle kıymetlendirmekten biran boş kalmamakla beraber hayvan sayısının artmasını ve besleyicilerin artık faydalanmasını sağlamak vergisile sayım verğisini indirmeğe karar vermiş ve Kamutaya bir kanun taslağı sunmuş bulunuyor. Kamutayca alkışlarla onaylanacağında şüpheolmıyan bu hayırlı işin ülkeye bu yüzden de genlik getireceğinde hiç şüphe yoktur.

Yüz nüfusa 350 ve on kilometre ikilemesine 500 koyun ve kıl keçi isabet eden bir kaç ilimiz varsa da çoğunda azala azala aynı nüfusta 100 den, ölçümde 200 den eksik olduğunu istatistikler göstermektedir ki buna göre bir nüfusa tek bir hayvan bile düşmemekte, hele koyun on milyon başı pek az geçmektedir. Topraklarımız bunun daha dört beş eşini beslemeye elverişli olduğu halde. O kadar ilerisine de gitmiyelim : Karadeniz kıyıları gibi dar topraklı çevreklerde bu sayıların 100 ve 200 den aşağı düşmemesi yeter görülürse de geniş yaylak ve otlaklarla kaplı Doğu ve orta Anadoluda en az 200 ile 350 ye olsun çıkması gereklidir.

Bundan ötürü verginin azalması ve yurdun endüstrileşmesi sonunda getirileceği kazancın büyüklüğü bilinerek kısa hayvancılığımızı bollandırmağa dört elle sarılmalı, canla başla çalışmalıyız. Bu faydalı yol mülkümüzün kapasitesine pek uyucu ve bizi genliğe kavuşturucu Cumur armağanlarından biridir.

2 — Çiftçi topraklanırken :

Hızlı ve başarıklı adımlarla ilerleyiş yolunda bulunan ulusal endüstri, yad ellerden koparark nasılki geleceği inanlı dinç bir Türk işçi sınıfı türetmişse parti hükûmeti dördüncü büyük kurultayda çiftçiyi topraklandırmak kararını almakla da memleket için pek hayırlı ve hayatiğ bir atılım daha atmış oluyor. İşçi ve nüfusumuzun dörtde üçünü tutan çiftçi genli olunca ulus tabiiğ keyiflidir.

Yurddaş iş bağıyle, yuva bağıyle toprağına bağlanınca yurd kuvvetlidir. İşte Atatürkün çelik Türkiyesi böyle kurulmaktadır.

Zavallı köylü; sen eğemenliğine erişinceye kadar saltanat elinden neler çekmedin : Kanın senden olmayanlara adak, Soysal tarihin, evrensel dilin silik; ekeceğin, yatacağın yok ve olanı da zorbanın idi. Nasıl yaşadın; bu mutlu günleri görmek için can çekişerek değilmi ? Bahtiyar köylü! Bundan böyle tapulu yuvan, varlıklı toprağın olacak, güzel dilin şaklayacak ve yalnız parlak tarihin, mutlu Türklüğün ve sonrasız yurdun için çalışacaksın.

Durma ; bol bol ve çeşit çeşit ekmene bak; tarlan hepsine yetecek; ürünün topraklarda çürümeyecek, arkanda taşımayacaksın ! Taşıma yaraçlarını hükûmet ne güne yaptırıyor, Tarım kurumları neye ? Hep senin, hep bizim için.

Türk çiftçisi ! Biraz da özet öğüdleri dinle : Toprağımızın yüzde 89 alanına yani kırk milyon dönümüne tahıl ekilmekte, bu ekimin üçte ikisini buğday ve onunda yarısını arpa ve geri kalanını un çıkaran öbürleri tutmakta olduğundan tarımda en önemli yer duğdaydadır; O halde her çeşit tohum saçmakla beraber en çok dikkat edilecek odur. Yılda yüz yirmi milyon ton tutan acun buğday üretiminin yedi milyon tonu bizde çıkardı. Genel savaş iki buçuk milyon tona düşürdü ve yabancı buğday aldığımız yıllarda oldu. Eski tartıya bulmağa çalışırken bir de ekonomik buhranın çatması buğday değerini mal olma fiatından da aşalatmağa başladı. Alınan tedbirlerle artma yönünden bü gün Giritden kurtulduğumuz gibi kıymeti denkleştiren koruma kanunu kayguyu kaldırdı. Artık, artırarak eskisi gibi çıkata başlamamıza engel kalmadı.

Ürünün bol alınmasında toprak cinsinin ve havanın etkisi olmakla beraber bilginin, tohum ve araçlarında büyük rolleri vardır. Çok yer ekivermekle ürüt üremez. Bir hektardan Danimarkada 3000, Belçika ve Felemenkde 2500, İngiltere ve Almanyada 2100, Fransada 1600, Kanada'da 1300 kilo gibi türlü miktarda buğ alınması toprak ve havadan s tohumları seçme, temizleme ilâçlama, tarlaları gübreleme, işleme, vaktinde ekip biçme harmanlama; fenni iş takımları gibi ve kuraga dayanıklı toh larkullanma derecelerinden gelmektedir.

Bunları gözetmeyen me ketlerde bir hektarın verimi le nihayet 1000 arasındadır. B ortalama alınan 1100 kilo de cek izah edilen sebeblerden do her yerde bir olmayıp 45 : 2 kilo arasında oynar. Çoğun bilmeli ki ucuza mal olarak bulsun, ekici de çok yorulma Sözün kısası, nasıl çalışılaca kestirmek sana düşer; Asi işçenliğin sağlayacaktır. Her t genel tedbirler ise hükûmetim boşlanmamaktadır.

Sen o yandan tasallanma !

Ülküde

Çorum Şairleri Günü

Halkevi Dil tarih Edebiyat Şubesinden bildirilmiştir :

İlimizin edebiyat bakımından yapılan incelemeleri haylı ilerilemiş; Bununla beraber daha yıllarca uğraşılacak konularla karşılaşılmıştır.

Şimdiye kadar, «onbeşinci yüz yıldan zamanımıza kadar» yetişen şairlerden ancak alli altı kadarının hayat ve eserlerini incelemeye bildik. Selçoklular, Romalılar, Bizanslılar ve Etiler çağındaki şairlere henüz rastlıyamadık.

Tarih araştırmaları ilerledikçe bunların da saptanacağı şüphesizdir.

Şubemiz, böyle derin ve geniş bir edebiyat hayatının yüz yıllarca kaynağı olan İlimizin «365» günde birisini (Çorum şairleri) adına ayırarak; her yıl ilk baharının, güneşli, şen veçiçekli bir gününde, « Mayısın ikinci yedi gününün pazarında » sözlü, sesli, şekilli bir törenle onları anmağı karar altına almakla edebiyatımıza karşı olan saygı ödevini göstermiş oldu.

Bu yıl tören, Mayısın onuncu pazar günü şöyle yapılacaktır.

1 - Yurdumuzun iç ve tışında bulunan Çorumlu şairlerden bu gün sağ olanlar o gün için ya hususî bir şiir yazacaklar veya yazdıkları şiirlerden birisini okuyacaklar, veyahut da ölmüş veya burada bulunmıyan şairlerden birisinin seçilmiş bir eserini okuyacaklardır. Binaenaleyh şimdiden bu husus için hazırlık pılarak okunacak eserin ve binin isminin Mart sonuna dar şubemize bildirilmesi rektir.

2 - Çorumda bulunmay törene manen iştirak etmek eden arkadaşlarımız seçece manzum veya mensur eser tercümei hallerini ve 6 X yüklüğünde bir fotograf Mart sonuna kadar şube göndereceklerdir. Bu eserler bemizce arkadaşlardan bir okutturulacaktır.

3 - Kasaba ve köylerim bulunan halk şairlerimiz de yacakları eserlerini Mart so kadar doğrudan doğruya ş mize göndereceklerdir ve ger izahatı en yakın okul öğretm leri öğreteceklerdir.

4 - Her hangi bir surette eski şairlerimizden birinin olmuş eserlerini elde edere şairin hayat ve eserleri hakk söylev vermek isteyen arkad larımız da hakkında söylev recekleri şairlerin isimlerini, simlerini ve söylev plânla Mart sonuna kadar subem göndereceklerdir.

5 - Bu bildirik bütün Ço ili edib ve şairleri için çağrı karesi mahiyetini haizdir.

Çorum Halkevi Dil tar Edebiyat Şubesi Başkanl

KARARNAME

Orta Anadolunun doğu kısımlarında ve bilhassa şark halkının müteKâsif bulunduğu dersim çevresindeki idare ve inzibat işlerinin esaslı surette tanzim ve hükûmet mürakabasının daha yakından ifasını temin için yeniden kurulacak Bingöl ve Tunceli ve birinci umumî müfettişlik mıntakasından ayrılacak Elaziz vilâyetlerini ihtiva etmek ve 27 - Teşrini sanı - 1927 tarihli talimatnâme ile muayyen vazife ve salâhiyetleri haiz olmak üzere 1164 sayılı kanunun birinci maddesine dayanarak dördüncü bir umumî müfettişlik kurulması, Dahiliye Vekilliğinin 4 - 1 - 936 tarih ve 52 sayılı teskiresile yapılan teklif üzerine İcra vekilleri heyetince 6 - 1 - 936 da onanmıştır.

Tunçeli Vilâyetinin idaresi hakkında kanun

Kanun No: 2884

Kabul tarihi : 25-12-935 Neşri : 2-1-936

İdarî kısım

Madde 1 - Tunçeli Vilâyetine ordu ile irtibatı baki kalmak ve rütbesinin salâhiyetini haiz bulunmak üzere Korkomutan rütbesinde bir zat Vali ve Kumandan seçilir.

Vali ve kumandan usulü veçhile Millî Müdafaa Vekâletinin muvafakati alınmak şartile Dahiliye Vekilinin inhası ve İcra Vekilleri Heyeti kararile tayin olunur.

Bu vali ve kumandan teşkil edilen Dördüncü Umumî Müfettişliğin de Umumî Müfettişidir.

Madde 2 - Vali ve kumandan vilâyet umur ve muamelâtında ve vilâyet memurları hakkında, Vekillerin kanunen haiz oldukları bütün salâhiyetleri haizdir.

Vali ve kumandan lüzum gördüğü takdirde vilâyeti teşkil eden kaza ve nahiyelerin hudud ve merkezlerini değiştirir ve keyfiyeti Dahiliye Vekâletine bildirir.

Madde 3 - Bu Vilayetin Kaza Kaymakamları ve Nahiye Müdürleri usulü dairesinde Millî Müdafaa Vekâletinin muvafakati alındıktan sonra Vali ve kumandanın inhası ve Dahiliye Vekilinin tasvibi üzerine kararname ile ve orduya irtibatları baki kalmak şartile muvazzaf subaylardan dahi tayin olunabilir.

Bunların ve Vilâyet kadrosunda iş gören subayların hak ve kıdemleri mahfuzdur. Buradaki hizmetleri askerî hizmetten sayılır ve maaşları rütbelerine göre Millî Müdafaa Vekilliği bütçesinden verilir.

Madde 4 - Tayini Vali ve kumandana aid memurların ve müstahdemlerin harcırahları geldikleri yerden memur oldukları mahalle kadar verilir.

Madde 5 - Vali ve kumandan vilâyette kullanılan asker memurlar hakkında inzibatî bakımdan askerî kanunların kendisine verdiği disiplin salâhiyetini kullanır.

Diğer memurlar hakkında da ihtar ve tevbih cezalarından başka kanunlerin inzibat komisyonlarına verdiği maaş kat'ı, kıdem tenzili salâhiyetlerini de resen kullanır ve bu cezalar sicile geçer. Sınıf tenzili ve memuriyetten ihraç cezaları İnzibat Komisyonu kararile tatbik edilir.

Hakimler Kanunu hükümleri mahfuzdur. Ancak Vali ve kumandan adliye memur ve kâtibleri hankında Hâkimler Kanunu hükümlerine göre bunların âmirleri tarafından verilebilecek cezaları dahi tatbika salâhiyetlidir.

Madde 6 – Bu Vilâyette umumî meclis vazifesini Valinin veya tevkil edeceği zatın riyaseti altında vilâyet idere heyeti azalarile kaza kaymakamlarından mürekkeb bir heyet görür. Daimî encümen işini valinin veya tavkil edeceği zatın riyaseti altında defterdar, maarif müdürü, nafıa başmühendisi veya bunların vazifelerini görenlerden mürekkeb bir heyet görür. İdarei Hususiyei Vilâyet Kanununun diğer hükümleri mer'dir.

Madde 7 - Vali ve kumandan lüzum gördüğü belediyelerde reislik vazifesini kaymakamlara ve nahiye müdürlerine verebilir.

Adlî kısım

BİRİNCİ FASIL

Hazırlık tahkikatı

Madde 8 - Hazırlık tahkikatında Cümhuriyet Müddeiumumileri şahidleri celbname ile davet ederler. Davete itaat etmiyenlerin kanunî akibetleri dahi celbnamede gösterilir. Acele olan mevkuflu işlerden Cümhuriyet Müddeiumumisi celbname tebliğ ettirmeksizin mahkemenin kurulduğu merkez haricinde bulunan şahidler için ihzar müzekkeresi verebilirler. Şu kadar ki bu müzekkere ile ihzar edilenlere Cümhuriyet Müddeiumumiliğince celbname ile gelen şahidler hakkındaki muamele tatbik olunur.

Madde 9 - Cümhuriyet Müddeiumumileri hazırlık tahkikatında hâkimlerin haiz oldukları salâhiyetleri kullanırlar.

Madde 10 - Hazırlık tahkikatında Cümhuriyet Müddeiumumileri maznunları ve şahidleri ayrı ayrı veya toplu olarak birbirlerile yüzleştirebilirler.

İKİNCİ FASIL

Amme hukuku davası

Madde 11 – Cümhuriyet Müddeiumumileri ilk tahkikata tâbi tutmaya lüzum görmedikleri işleri iddianame ile doğrudan doğruya mahkemeye verebilirler. İlk tahkikat icrası kanunen mecburi olan suçlarda dahi müddeiumumiler bu salâhiyeti istimal edebilirler.

Madde 12 - Dava açılması izne bağlı olan işlerde izin verme salâhiyeti vali ve kumandanındır.

ÜÇÜNCÜ FASIL

İlk tahkikat

Madde 13 - Hakimin reddine dair olan dileğin kabul edilmemesine aid olan kararlar kat'idir.

Madde 14 - Hazırlık tahkikatında Cümhuriyet Müddeiumumileri tarafından kâtib huzurile yapılan tahkik işleri ilk tahkikatta tekrarlanmaz.

Madde 15 - İlk tahkikatın açılması kararı aleyhine itiraz edilemez.

Madde 16 - Onuncu maddede ki salâhiyeti sorgu hâkimi de haizdir.

Madde 17 - Cümhuriyet Müddeiumumileri ilk tahkikat sonunda iddianamelerini iki gün içinde yazmağa mecburdurlar.

Madde 18 - İddianame maznuna tebliğ edilmez.

Madde 19 - Ağır cezayi müstelzim suçların tahkikatı mevkufen yapılır ve bu mevkufların duruşmadan evvel tahliyelerine dair olan kararlar ancak valinin muvafakati ile icra olunur. Bu tahliye kararlarının tasdikına karşı itiraz edilemez.

Madde 20 - Eski hale getirme talebinin reddine dair olan kararlar kat'idir.

Madde 21 - İlk tahkikat sırasında verilen tevkif kararlarına maznun tarafından itiraz edilemez.

DÖRDÜNCÜ FASIL

Duruşma

Madde 22 - Suçların tesbitine dair olan zabıt varakaları :

1 - Hangi senenin hangi ay ve gününde nerede tanzim olunduğunu ve yazanların resmî sıfat ve hüviyetlerini,

2 - Vak'a ve delilleri ve suçu vücude getiren eşya ve alet ve sairenin mahiyet ve miktar ve vasıflarını ve nerede ve ne suretle görülüp zaptedilmiş olduklarını,

3 - Maznunun isim ve hüviyet ve sıfat ve mahalli ikameti ile ifadesini muhtevi olmak lâzımdır.

Zabıt varakası tanzim eden memur ile maznun ve hariçten hazır bulunan en az iki kimse tarafından imza edilir. Bu şartları tamamen haiz olan zabıt varakaları sahteliği sabit oluncıya kadar muteberdir.

Maznun zabıt verakasını imzadan çekinirse sebebini el yazısı ile varakanın altına yazıp imza eder. Yazı bilmezse çekinme sebebi hazır olanlar tarafından yazılarak imza edilir. Sebebsiz istinkâf halinde de keyfiyet bu veçhile tesbit olunur. Sebeb bildirilirse mahkeme o sebeblerin mahiyetine göre tetkikat yapabilir. Bu zabıt varakasının sahteliğini iddia eden maznun mahkemeye sahtelik hakkında kanaat verecek deliller göstermeğe mecburdur. Maznunun iddiasını haklı gösterecek sebebler karşısında zabıt varakasını imza etmiş olan şahidler dinlenir ve iktıza eden diğer deliller de toplanır. İşi süründemede bırakmak kasdı ile sahtelik iddiasında bulunanlara yol gösterenlerden 100 liradan aşağı olmamak üzere ağır para cezası alınır. Bu kimseler avukat veya dava vekili iseler haklarında mercilerince ayrıca inzibatî ceza da tatbik olunur.

Madde 23 - 13, 19 ve 21 inci maddeler hükümleri duruşmada da tatbik olunur.

Madde 24 - Gecikmesinde zaruret bulunan haller dışında mahkeme icab eden tebliğleri yaptırarak iddianamenin verilmesinden itibaren nihayet beş gün içinde duruşma yapar.

Maznun sübut delilleriyle birlikte mahkemeye verilirse hemen duruşma yapılarak hüküm verilir.

Mâni sebebler olmadıkça duruşma bir celsede bitirilir. Cumhuriyet Müddeiumumisi de iddiasını aynı celsede beyan etmeğe mecburdur.

Madde 25 - Talik veya tehir müddetleri zaruret olmadıkça beş günü geçemez.

Madde 26 - Cumhuriyet Müddeiumumisinin muvafakatile şahidlerin Cumhuriyet Müddeiumumileri veya sorgu hâkimi tarafından zaptedilmiş olan ifadelerinin okunmasile iktifa olunabilir.

Madde 27 - Delillerin toplanmasından sonra Cumhuriyet Müddeiumumisi iddiasını hemen bildirir. Duruşmanın müteaddid celseler sürmüş olması ve evrakın tetkike muhtaç bulunması gibi sebeblerle iddiasını serdetmek için Cumhuriyet Müddeiumumisine nihayet beş gün müsaade edilebilir.

Madde 28 - Maznun ve müdafiine müdafaalarını hazırlamaları için nihayet iki gün müsaade olunabilir. Hüküm, duruşmanın hitamından itibaren nihayet üç gün içinde bildirilir.

Madde 29 - İbaylık içindeki ceza mahkemelerinden verilen hükümler temyize tâbi olmayıp kat'idir.

Madde 30 - Menkul ayın davaları ve icar müddeti biten mecurun tahliyesi davaları ve üç yüz lirayı geçmiyen alacak davaları üzerine verilen hükümler kat'i olup temyize tâbi değildir.

BEŞİNCİ FASIL

Türlü hükümler

Madde 31 - Vali ve kumandan emniyet ve asayiş noktasından lüzumlu görürse vilâyet halkından olan fertleri ve aileleri vilâyet içinde bir yerden diğer yere nakletmeğe ve bu gibilerin vilâyet içinde oturmalarını menetmeğe salâhiyettardır.

Madde 32 - Vali ve kumandan herhangi bir şahıs hakkındaki takibatın tehirine ve cezaların teciline salâhiyettardır.

Bu tehir veya tecil müruru zamanın işlemesine mâni olmaz.

Madde 33 - İdam hükümlerinin vali ve kumandan tarafından tecile lüzum görülmediği takdirde infazı emrolunur.

Madde 34 - Tunçeli Vilâyeti içinde oturanlardan bir tarafından

Çorum Belediye Başkanlığından :

ilân

Belediye meclisi şubatın birinci cumartesi günü saat 9 da Belediye dairesinde adi olarak toplanıp aşağıda yazılı işlerle daha sair meclise ait işler üzerinde görüşüp konuşacaktır. Celse açıktır. Dinleyici olarak herkes salona teşrif edebilir.

Çorum Belediye meclisinin şubat 936 adi toplantısı beşinci inikadına ait rozname.

1 - Zabıtayı sıhhiye talimatnamesi yapılması.
2 - Abonelere verilecek su için bir talimatname yapılması
3 - Verilecek takrirler, yapılacak tekliflerin görüşülmesi.

Elâziz, Malatya, Sivas, Erzincan, Erzurum, Gümüşhane, Bingöl Vilâyetlerine geçerek buralarda Türk Ceza Kanununun ikinci kitabının birinci babının, ikinci ve yedinci babının birinci ve 455 inci madde hariç kalmak üzere 9 uncu babının birinci ve onuncu babının ikinci fasıllarında yazılı suçları işliyenler, bunların ortak ve yataklarını ve yukarıda isimleri geçen komşu vilâyetlerde işlenmiş olup Tunçeli Vilâyeti içinde işlenen suçlarla irtibatı olan suçlar Tunçeli Vilâyetindeki salâhiyetli makam ve mahkemelerce bu kanundaki usule göre takib ve muhakeme olunur.

Madde 35 - Bu kanunun hükümleri mekabline şamildir. Ancak bu kanun mer'iyete girdiği tarihe kadar temyiz hakkını kullanmış olanların evrakı Temyiz Mahkemesince tetkik olunur.

Madde 36 - Tunçeli Vilâyeti merkezinde bir Ağırceza Mahkemesi ile Asliye Mahkemeleri ve kazalarda birer Asliye Mahkemesi kurulur.

Madde 37 - Bu kanun neşri tarihinden 1 kânunsani 1940 tarihine kadar mer'i olacaktır.

Madde 38 - Bu kanun hükümlerini İcra Vekilleri Heyeti yerine getirir.

Yitik Tasdiknama

1933 yılında İskilip Misakı Milli okulunu bitirdiğime dair aldığım tasdiknameyi yitirdim. yenisini alacağım eskisinin hükmü yokdur.

İskilip Büyüktaş mahallesinden
Ahmet oğlu Bekir

Muhasebei Umumiye Kanununun 99 uncu maddesini değiştiren 2586 sayılı kanun hükmünün Gümrük muhafaza Genel Komutanlığı askerî kurumları hakında da tatbikına dair kanun

Kanun No : 2875
Kabul tarihi : 25 - 12 - 1935
Neşri tarihi : 4 - 1 - 1936

Madde 1 - 1050 sayılı Muhasebei Umumiye Kanununun 99 uncu maddesini değiştiren 12 - 11 - 1934 tarih ve 2586 sayılı kanun hükmü, Gümrük Muhafaza Genel Komutanlığına bağlı askeri kurumlar hakkında da tatbik olunur.

Madde 2 - Bu kanun neşri gününden yürür.

Madde 3 - Bu kanunun hükümlerini İcra Vekilleri Heyeti yerine getirir.

Çorum Sulh Hukuk Hakimliğinden

Arapkirde Gülüzar zade Mevlüt karısı müteveffa Ayşe veresesi oğlu Mustafa :

Kale mahallesinden Lütfünün aleyhinizde ikame eylediği müşterek beş bap dükkân ve hanenin şüyuun izalesi davasının muhakeme günü 24 - 1 - 936 tarihine ilânen davetiyenin tebliğine rağmen gelmediğinizden bir muamele yapılmadan giyabınızda muhakeme icrasına ve muhakemenin 27 - 2 - 936 tarihine talikına karar verilmiş, mezkûr günde dahi gelmediğiniz takdirde bir daha mahkemeye kabul edilmiyeceğiniz teblığ olunur.

Daimi Encümenden

Vilâyet hastanesinin nakliye a
hayvanlarının kilosu 5 kuru
santim muhammen bedelli
kilo arpa ile kilosu 1 kuruş
hammen bedelli 1000 kilo
manı Şubatın birinci cuma
günü saat 12 de ihalesi D
encümen odasında yapı
üzere 15 gün müddetle
eksiltmeye konulmuştur.
olanların ve şartnamesini
mak istiyenlerin Daimî encü
kalemine müracaatları ilân olu

İLÂN

Alaca İnhisarlar idaresine
masraf ve rüsûm 263 liraya b
lu eski Alaca inhisarlar mem
aslan Keskin kasabasından
oğlu Yusuf Bahrinin mahalli
meti meçhul bulunmuş ve
ikametgâhı olan Keskin kas
sında bir gûna malı zatisi bul
madığından kendisine ilânen t
ligat icrasına ve icra iflas ka
nunun 76 ıncı maddesinin tatb
na işbu ilân tarihinin başlan
sayılacağı ilân olunur.

Yitik Mekbuz

Ankaz artırmasına pey koym
üzere Hususi Muhasebe adı
Ziraat Bankasına yatırdığım y
ıki buçuk lira dibizot akçası
18 4-926 gün ve 569384 de
sayılı mekbuzunu kayıp et
Hükmü yoktur. Tütek oğ

Nuri

İlân ve Abone

Yazı işleri için vilâyet Mektupçuluğuna müracaat edilir.
Matbaa işleri çin Matbaa Müdürlüğüne müracaat edilir.

GAZETENİN SENELİĞİ
Çorum için 175 kuruş
Köyler « 100 «
Dışarı « 200 «

Gazetenin Altı aylığı
Çorum için - 90 -kuruş
Dışarı » - 110 - »

İlânın satırı - 10 - kuruş
Günü geçen gazete - 5 - «
Haftası « « - 25 - «

Çorum İl Basımevi

KURULUŞ TARIHI : 1921
İDARE YERİ
Azapsokağında vilâyet matbaası

ÇORUM

— Çarşamba günleri çıkar vilâyet gazetesi —

YIL: 14 — No. 800
ÇARŞAMBA
5 - Şubat - 1936
Nushası - 3 - kuruştur.

Dışarda Türkiye

7 Sonkânun 1936 tarihli Atinaika Nea « Atina » dan

Beyoğlundan yazılıyor :

« 330 M. S. de büyük Kostantin Bizansı payıtaht yaptığı vakit bu şehir dalgalı bir tarihe malikti. Bu şehir ticaret merkezi olduğundan, bir çok taarruzlara uğramış, kâh parlamış; kâh sönmüştür.

Kostantin İstanbulu payıtaht yaptıktan sonra şehri yeniden inşa ettirmiş ve ilk evvelâ kendi sarayını yaptırmıştır. 448 de İstanbulu ziyaret etmiş olan Kremona episkoposi, taht odasındaki eşyanın tamamile altından mamul olduğunu yazmaktadır. İstanbul Padişahların elinde bulunduğu devirlerde, araştırma yapmak imkânsızdı.

Mustafa Kamâl inkılâbı ve onun asrileştirici nefsi eski eserlerin araştırılmasına müsaade etmiştir.

Bu gün bu büyük sarayın divarları meydana çıkmış, Ayasofya müze olmuş ve nadide eski eserler ortaya çıkarılmıştır. Mutahassıslar Kostantinin taht odasını bulacaklarını iddia etmektedirler. Bu araştırmalar tarihin mühim bir devrini aydınlatacaktır.

Atanmalar

İlimiz Tapu Direktörü Lütfi Taş Giresun Tapu Direktörlüğüne ve açık kalan İlimiz Tapu Direktörlüğüne de İçel Tapu Baş sekreteri Lütfinin terfian atanmış olduğu haber alınmıştır.

Bu Yıl Açılan Halkevleri

Bu yıl yurdun 32 yerinde daha açılması onanan Halkevleri arasında İlimize bağlı İskilip İlçeside bulunduğundan Şubatın 23 d eaçılma töreni yapılacaktır.

Tören gösterisi için çok evvelden gereken hazırlıklara başlanmıştır.

Fare İtlâfı

Ekilen tohumlara zarar vermekde olan tarla farelerinin itlâfı içinde Ziraat Direktörlüğünce zehir hazırlanmışdır. Şimdiye kadar başvuran köy muhtarlarına epiyce zehir verilmişdir.

Bu haşarattan zarar gören köy ve şehir çiftçilerinin bedava olan bu ilâçtan istifade etmelerini tavsiye ederiz.

Müsamere

Geçen cumartesi günü gecesi, geliri Halkevine olmak üzere (Çığ) piyesini temsil eden Sıhhat okulu okurları bu hafta da Apartman namındaki üç perdelik bir eseri temsil etmek üzere hummalı bir faaliyetle çalışmaktadırlar.

Geçenki müsamerede çok değerli bir muvaffakiyet gösteren çalışkan gençlerimizi tebrik ederken buhafta verecekleri müsamerede de aynı muvaffakıyeti göstermelerini dileriz.

Taltif

Askerden kaçarak kadın kıyafetinde bir çok hırsızlıklar yapan Cemenek Alinin yakalanması hususunda yararlığı görüldüğü anlaşılan Çorum birinci Komseri Bay Muharremin bir maaş nisbetinde para mükâfatile taltifinin polis müdürler encümeninee onandığı İç işleri yükse Bakanlığından İlbaylığa bildirilmiştir.

Sürek Avı

Ziraat Direktörlüğünce alınan tertibat üzerine bağlı İlçeler ve köylerde yapılan sürek avlarile yabani Domuz itlafına başlanmış ve bu güne kadar 38 Domuz öldürülmüştür.

Sıhhat Okulunun Müsameresi Münasebetile

Geçen pazar gecesi Sıhhat okulunun o güzide çocukları tarafından verilen müsamere, piyesin teferruatına ve meşakkatine rağmen büyük bir muvaffakiyetle başarılmıştır. O çocukları seyrederken ırkımızın sanata olan temayülünü anlamamak, çocuklarımızın basletlerini sezememek pek güçtür olur. Bu muvaffakiyetin yarısını da mektep idaresine tahmil etmek lâzımdır. Zira o da, okula lâyık ruhları seçebilmek kudretini göstermiştir. Çocuklar mükemmeldi. Piyes muharririni mevzuundan dolayı ne kadar sevdimse, bu piyesin sahneye muvafık olmıyan bir tarzda tertip edilmesinden dolayı da kendisine ne kadar serzeniş etsem yeri vardır. Ezcümle dördüncü ve beşinci perdelere ocak vazetmek ve rabıtalı ocak için de yüzlerce lira sarfetmek kadar müşkül ne olabilir ?.. Sefalet, daha başka manzaralarla da gösterilebilirdi. Muhaverelerde pek uzundur. Bu tarzı tertip on sekizinci asırdan sonra gömülmüştür. Piyese hareket verilmemiştir.

Piyeste Hurşit bey rolünü yapan Fehmi, müstesna bir kabiliyete maliktir.

Öyle zannediyorum ki bu çocuk eyi bir mürebbi elinde ve öğretici piyeslerde bulunursa - mübalaga etmiyorum - mükemmel bir tirajedi rejisörü olarak yetişebilir. Kendisinin asıl memnun edici bir ciheti daha varsa o da : en muğlak garp facialarında da mükemmel muvaffak olabilecek bir yaratılışta olmasıdır. Aferin Fehmi ..

Murabahacı Rıza bey rolünü yapan Necati de çok mükemmeldi. Köftehor sanki kırk yıllık bankermiş gibiydi. Hele kâbusu gösteren tabloda okadar muvaffak olduki kendi kendime aferin demekten bir türlü vazgeçemiyorum.

Hele Zehra rolünü yapan Ahmet o kadar hoşuma gittiki tarif edemem. Tıbkı bir köy kadını gibiydi. Ahmetten biraz daha bahsedeyim. Bu çocuk feciavi piyesler kadar komedide de muvaffak olan bir çocuktur. Haraketleri, tipi, kavrayışı itibarile her çeşit piyeslerde bilâtereddüt vazife alabilir. Ve incelikleri sezebilir. Kâtip rolünü yapan Mehmet ateş gibiydi. Duygulu ve hassas olduğu derhal belli oluyordu. Bu çocuk da çok büyük piyeslerde vazifede alabilir ve muvaffak olabilir bir çocuktur. Muhtar rolünü alan Abdullah, Doğan olan Şeref, Mazhar rolünü yapan Salim bunlarda çok eyi edi. Yalnız vazifeleri diğerlerine nazaren daha az olduğu için bu piyeste lâyıkıyle kendilerini göstermemişlerdir. Diğer çocuklar da derece derece vazifelerini yapabilmişlerdir.

Kendilerini tebrik eder gelecek haftaki vodvilde ve onu takip edecek olan büyük facıavî piyesde daha ziyade muvaffak olmalarını ve nihayet bütün hayatlarında muvaffak bilemel olmalarını temenni ile yazımı bitiririm.

Necmeddin Rifat

Hava Durumu

Şehrimizin hava durumu itibarile kışın en şiddetli mevsimine girdiğimiz halde, bu yıl eski yıl baharında bile raslamadığımız bir güzellik göstermektedir.

Adeta bir bahar mevsimi gibi ara sıra hafif yağmuru müteakib güzel bir yaz havası belirmekdedir.

Daha çıkmasına iki ay kadar bir zaman bulunan çiğdem adındaki ilk bahar çiçeği on beş gün evvelinden kırları bürümüşdür. Bununla beraber bağ ve bahçelerdeki yaz meyveleri tomurcaklanmış, güller şimdiden yaprak açmıştır.

KANUNLAR

Arazi ve Bina Vergilerile Binalarda Alınan İktisadî Buharan Vergisinin Vilâyet Hususî İdarelerine devri Hakkında Kanuu

Kanun No : 2871

Kabul tarihi : 23-12-1935 Neşri tarihi : 30-12-1935

Madde 1 - 1833 numaralı Arazi ve 1837 numaralı Bina Vergisi Kanunları ile 1890 numaralı ve 30 - 10 - 1931 tarihli İktısadî Buhran Vergisi Kanununa müzeyyel 1996 numaralı ve 29 - 5 - 1932 tarihli kanun ve ekleri mucibince tarih ve tahsil edilmekte bulunan vergiler, bekayasile birlikte, Vilâyet Hususi İdarelerine terk olunmuştur.

Madde 2 - Arazi ile binaların tahriri ve bunların kıymet ve iradlarının tadili ile birinci maddede yazılı vergilerin tarh, tahakkuk ve tahsil muameleleri bu vergilere aid kanunlarla eklerinin hükümleri dairesinde Vilâyet Hususî İdareleri tarafından yapılır.

Madde 3 - Binalarla arazinin tahrir ve tadil işlerine ve birinci maddede yazılı vergilerin tahakkuk ve tahsiline aid kanun ve nizamnameleri ve bunlara mütealllik tadilleri ihzar etmek ve tatbikattaki ihtilâf ve tereddüdler üzerine vaki olacak suallere cevap vermek ve bu işleri teftiş ve murakabe eylemek vazife ve salâhiyeti Maliye Vekâletine aiddir.

Madde 4 - 1454 numaralı kanun mucebince Arazi Vergisi tahsilâtından ayrılacak Ziraat Bankası iane hissesi ile Bina Vergisi tahsilâtından ayrılacak belediye ve 2459 numaralı kanunun altıncı maddesine göre Bina ve Arazi vergilerinden ayrılması icab eden tayyare hisseleri Vilâyet Hususi İdarelerince mezkûr kanunlarda yazılı nisbetler dairesinde tefrik edilerek aid olduğu idarelere verilir. Bu hisselerin, her ay vukubulan tahsilâtı ertesi ayın onuna kadar aid olduğu idarelere yatırmıyan hususî idarelerin mühür veya memurları hakkında takibat yapılmakla beraber geçen günler için kendilerinden alâkadar daire hesabına yüzde 9 faiz alınır.

Madde 5 - 1454 numaralı kanun mucibince Kazanç ve Hayvanlar Vergilerile bekayası tahsilâtından vilâyet ve maarif için ayrılmakta bulunan hisseler bu kanunun mer'iyeti tarihinden sonra tefrik edilmez. Ancak mzkûr kanunda yazılı nisbet dairesinde ayrılacak belediye hissesi, eskiden olduğu gibi, Hazinece mahallî belediyelere verilir.

Madde 6 - Birinci maddede yazılı kanunlar mucibince tahakkuk ettirilecek vergiler ve vilâyet hususî idarelerince alınmakta olan diğer vergi ve resimler ile bunların bekayasının tahsilinde hususî idarelerce, tahsili emval kanunu ve ekleri tatbik edilir.

Bu vergi ve resimlerin tahsilinde, tahsilât komüsyonu vazifesi, vilâyetlerde hususî muhasebe müdürünün ve kazalarda hususî muhasebe memurunun reisliği altında belediye azasından bir zat ile hususî muhasebe tahsil memuru veya müfettişinden müteşekkil üç kişilik bir komüsyon tarafından yapılır.

Madde 7 - Tahrir ve tadil masrafları ve devredilen vergilerin tahakkuk ve tahsiline aid maaş ve masraflar 1934 bütçesindeki tahsisata göre ve bir defaya mahsus olmak üzere hesablanarak Hazinece her sene hususi idarelere verilir.

Bu tahsisat vilâyetlerin ihtiyacına göre Dahiliye Vekâletince tevzi olunur.

Madde 8 - Devredilen vergilerin 1934 malî yılı tahsilâtından 4 üncü maddede yazılı hisselerin tefrikinden sonra kalan kısmının İktısadî Buhran Vergisile beraber hazineye aid miktarile Kazanç ve Hayvanlar Vergisinin mezkûr sene tahsilâtından vilâyet ve maarif hisseleri miktarı tesbit olunarak aradaki fark, Hazine lehine ise her sene Hazine tarafından ayrıca hususi idarelere ve husisî idareler lehine ise kezalik hususî idarelerce Maliye Vekâletine verilir.

Madde 9 - Maliye Vekâleti bütçesinde 7 ve 8 inci maddeler mucibince hususi idarelere verilecek tahsisat için hususî bir fasıl açılarak bu fasla her sene mezkûr 7 ve 8 inci maddelere göre tesbit edilecek para miktarında tahsisat konulur.

Her vilâyetin 8 inci madde mucibince tesbit edilecek alacağı ve 7 nci maddeye göre hesab edilecek maaş ve masraf karşılığı bu tahsisattan tediye olunur. Şu kadar ki 8 inci madde hükmünce borçlu çıkan vilâyetlerin borçları 7 nci madde mucibince hesab edilecek alacaklarından mahsub edilir.

Madde 10 - Bina ve Arazi Vergileri tahsilâtından 4 üncü madde mucibince lâzımgelen tenzilât yapıldıktan sonra kalan kısmın yüzde 25 şi vilâyet ve yüzde 75 şi maarif hissesi sayılır.

Madde 11 - 1454 numaralı kanunun mer'iyetinden 1833 numaralı kanunun mer'iyeti tarihine kadar 1454 numaralı kanunun 6 ncı maddesi hükmüne göre avlu ve bahçe fazlalarile iradsız arsalara binde altmış beş nisbetinde tahakkuk ettirilmiş olan vergilerden henüz tahsil edilmemiş olanların binde ondan fazlası terkin olunur. Bu kanunun neşri tarihine kadar tahsil edilenler geri verilmez.

Madde 12 - Belediyelerin, Bina Vergisindeki hisselerini karşılık göstermek suretile Hazineden veya Hazinenin kefalet veya taahhüdü ile diğer müesseselerden yaptıkları istikrazların temamen ifasına kadar alâkadar hususî idareler; bu hisseleri belediye hesabı carisine kaydedilmek üzere 4 üncü madde hükümleri dairesinde mahallî malsandıklarına yatırırlar.

Madde 13 - Hususî idareler, Bina, Arazi, Hayvan ve kazanç vergilerindeki hisselerini karşılık göstermek suretile Hazineden veya Hazinenin kefalet veya taahhüdü ile diğer müesseselerden yaptıkları istikrazların hulûl eden taksitlerini bu kanunla devrolunan vergi tahsilâtile vadelerinde karşılamağa mecburdurlar. Her hangi bir taksitin vaktinde ödenmemesi halinde 4 üncü madde hükmü tatbik olunur.

Madde 14 - Bu kanun hükmüne tevfikan vilâyet kadrolarına nakledilecek maliye memurlarının halen mükteseb bulundukları ve atiyen iktisab edecekleri tekaüd hakları mahfuz olup bunların şahıslarına aid tekaüd ve yetim maaşı tahsisi muameleleri Maliye Vekâletince yapılır ve tekaüd tahsisatları Hazinece tediye edilir.

Madde 15 - Birinci madde mucibince devrolunan vergilere aid kayıdların ve bekaya hesablarının vilâyet Hususî İdarelerine devri sureti ve devir neticesi olarak Hususî İdareler için tahakkuk edecek matbu evrak ve mefruşat ihtiyacını temin ciheti ve Hazinenin bu hesab kayıdlarından diğer vergi matrahları bakımından istifadesi şekil bir nizamname ile tayin olunur.

Madde 16 - 1454, 1833, 18[illegible] ve 1996 numaralı kanunlar [illegible] tadillerinin ve eklerinin bu kanu[illegible] muhalif olan hükümleri kaldı[illegible] mıştır.

Muvakkat madde - Vilâyet [illegible] kazalar teşkilâtında Arazi ve bi[illegible] Vergilerine aid tahrir, tadil ve [illegible] vergilerin tahakkuk ve tahsil işle[illegible] ile iştigal eden ve tahsisatl[illegible] 7 nci madde mucibince ten[illegible] edilecek olan memur ve müstah[illegible] demler, maaş ve ücretlerile vilâ[illegible] ve kazaların hususî idareleri te[illegible] kilâtına naklolunurlar.

Bu memurların tefrik ve de[illegible] işleri maliye ve husnsî idare mua[illegible] melelerinin intizamını bozmıyaca[illegible] şekilde olmak üzere vali, defte[illegible] dar ve hususî idare müdürlerinde[illegible] mürekkeb bir komisyon tarafında[illegible] yapılır.

Madde 17 - Bu kanunun [illegible] inci maddesi neşri tarihinden [illegible] diğer maddeleri 1 haziran 193[illegible] tarihinden muteberdir.

Madde 18 - Bu kanunu[illegible] hükümlerini icraya, İcra Vekille[illegible] Heyeti memurdur.

Tayyare resmi hakkında daki 2459 Sayılı kanunun 6 ncı maddesine bir fıkra eklenmesine dair kanun

Kanun No : 2877

Kabul tarihi : 25 - 12 - 936

Neşri tarihi : 2 - 1 - 935

Madde 1 - 28 mayıs 1934 tarih[illegible] ve 2459 sayılı Tayyare Resmi Ka[illegible] nununun 6 ncı maddesine aşağ[illegible] daki fıkra eklenmiştir:

29 nisan 1933 tarih ve 215[illegible] sayılı kanunun 11 inci maddesi[illegible] mucibince ispirto ve ispirtolu iç[illegible] kilerin satış kârı üzerinden alınan[illegible] ve tayyare cemiyetine verilmekte[illegible] olan yüzde dört buçuk hisse de[illegible] 1935 malî yılı iptidasından bu ka[illegible] nunun neşrine kadar vuku bulan[illegible] tahakkukat da dahil olmak üzere[illegible] tayyare resmi olarak hazinece ira[illegible] kaydedilir.

Madde 2 - Bu kanun neşri ta[illegible] rihinden muteberdir.

Madde 3 - Bu kanun hükmünü[illegible] icraya Maliye Vekili memurdur.

[illegible]ava Kuvvetlerine Yardım Vergisi Kanunu

Kanun No : 2882

[illegible]bul tarihi : 25-12-935 Neşri tarihi : 2-1-936

[illegible]Madde 1 - Aşağıdaki fıkralar[illegible]österilen tediye ve istihkaklar [illegible] kuvvetlerine yardım vergisi[illegible]bidir:

[illegible]A) Umumî, mülhak, hususî [illegible]elerle ve belediye bütçeleri[illegible]dare edilen daire ve müesse[illegible]in maaş, tahsisat, ücret, yev[illegible], hakkı huzur, aidat, ihtisas [illegible]mi, tekaüd ve sair zat maaş[illegible]ikramiye, ihbariye, tazminat [illegible]ile ve diğer her hangi bir [illegible]ile olursa olsun yapılmış ve [illegible]acak bir hizmet mukabilin[illegible]tediyeleri;

[illegible]B) Hakikî ve hükmî şahısların [illegible]inde veya onlara merbut ola[illegible]çalışanlara, yevmiye suretile [illegible]lsa verilecek bilûmum ücret, [illegible]el veya ayınlar (mesbuk veya [illegible]um kalınacak olan bir hizmet [illegible]abili verilecek mabaliğ dahil);

[illegible]C) Şirket ve müesseselerin esas [illegible]kaveleleri veya nizamnameleri [illegible]a heyeti umumiye kararları [illegible]cibince meclisi idarelerinde [illegible]unanlara hisse senedi veya tah[illegible]i mukabili olmaksızın verilen [illegible]ettü ve ikramiyelerle ayni ma[illegible]iteki istihkaklar.

[illegible]Madde 2 - Birinci maddede [illegible]ılı tediye ve istihkaklardan:

[illegible]A) Umumî, mülhak, hususî [illegible]çelerden ve belediye bütçele[illegible]den verilecek harcırahlar ile [illegible]umî müesseselerin vazifeten [illegible]ahat dolayısile müstahdemleri[illegible] verecekleri harcırak istihkak[illegible]ndan:

[illegible]1 - Hakikî vesaiti nakliye mas[illegible]arı tamamen,

[illegible]2 - Maktu harcırahlarda hakikî [illegible]aiti nakliye masrafına tekabül [illegible]n miktar.

[illegible]B - Ziraî işlerde çalıştırılan [illegible] ve rençlerler;

[illegible]C - Bir yere bağlı olmıyarak [illegible]şan serbest işçiler bu vergi[illegible] müstesnadır.

Madde 3 - Hava kuvvetlerine [illegible]dım vergisi, yukarıda yazılı [illegible]hkak ve tediyelerin aslından [illegible]de iki nisbetinde alınır.

Madde 4 - Umumî bütçeden [illegible]ılacak tediyelere aid vergiler [illegible]hasebei Umumiye Kanununun [illegible]üncü maddesine göre toptan [illegible]kif edilir. Mülhak ve hususî bütçelerle belediye bütçelerinden yapılacak tediyelere aid vergi tediye sırasında tevkif ve bir hafta zarfında malsandığına teslim olunur.

Vergiyi tediye sırasında tevkif ve zamanında malsandığına teslim etmeyen dairelerin âmiri italarile muhasebecilerinden vergi yüzde 10 zam ile ve Tahsili Emvel Kanununa tevfikan müştereken tahsil olunur ve bunlar hakkında ayrıca kanunî takibat de yapılır.

Madde 5 - Birinci maddenin (B) ve (C) fıkralarında yazılı istihkak ve tediyelerin vergileri, istihkak sahiblerini istihdam edenler tarafından, istihkakın taallûk ettiği aydan sonra gelen ayın 15 inci günü akşamına kadar alâkadarların isimlerini ve istihkakın mahiyet ve miktarını ihtiva etmek üzere tanzim edilecek bir bordro ile mahallinin tahakkuk idaresine bildirilir.

Aile yanında çalışan müstahdemler, çalıştıkları yeri ve istihkakları miktarını pulsuz bir beyanname ile bizzat bildirmeğe mecburdurlar.

Bordro ve beyannameler mukabilinde verilecek makbuzlar damga resmine tâbi değildir. İktisadî Buhran ve Muvazene Vergileri için verilecek bordro ve beyannameler de bu vergiye tâbi istihkaklarda gösterilebilir. Bu takdirde hava kuvvetlerine yardım vergisi için ayrıca bordro ve beyanname verilmez.

Madde 6 - Bordro ve beyannameler üzerine tahakkuk ettirilen verginin tamamı, bunların verildiği ayın 25 inci günü akşamına kadar tediye olunmak mecburidir.

İkramiye, tazminat ve temettü gibi daimî olmıyan istihkakların vergisi tediye zamanında kesilir ve on gün içinde ayrı bir bordro ile ödenir.

Bordroyu vaktinde veripte parayı zamanında ve temamen yatırmıyanlardan vergi miktarı yüzde on zammile tahsil olunur.

Madde 7 - Bordroların vaktinde verilmemesi halinde, vergiye tâbi istihkaklar resen takdir ve vergi miktarı birinci defasında bir misil ve tekerrüründe iki misil zammile istihdam edenlerden tahsil olunur.

Bordro ve beyannamelerde vergiye tâbi istihkakları eksik gösterilir veya ketmedilirse vergi resen takdir ve birinci defasında üç misil zam ile tahsil olunur.

Tekerrürü halinde istihdam edene ayrıca elli liradan aşağı olmamak üzere ağır para cezası hükmolnnur.

Madde 8 - Vergilere yapılacak zamlar, müstahdemlere rücu hakları olmamak üzere, istihdam edenlere racidir.

Madde 9 - Bu kanun mucibince yapılacak resen takdir ve tarhlarda ve ketimlerin zahire ihracında ve buna karşı Kanunî yollara müracaatta ve vergi ile zamlarının tahsilinde Kazanç vergisi kanununun hükümleri tatbik olunur.

Madde 10 - Ayniyat ve ecnebi parasile yapılan tediyeler, tediye gününün rayicine göre kıymetlendirilir.

Madde 11 - Bu kanuna göre tahakkuk ettirilecek vergiler, mülhak ve hususî bütçelerde ve belediye bütçelerinde masraf arasında gösterilemez.

Tediye edilmiş sermayesinin en az yarısı Devlete aid olan müesseselerle sermayeye verilecek faiz ve temettüü Devletin teminatı altında bulunan bilûmum müesseseler, müntesibleri için bu vergiye mukabil verecekleri mebaliği masrafları meyanına koyamazlar.

Madde 12 - Bu kanun mucibince istihkakın tediye edildiği tarihi takib eden mali seneden itibaren üç sene zarfında tahakkuk ettirilmiyen veya verginin taallûk ettiği mali seneyi takip eden mali seneden itibaren beş sene zarfında tahsil edilmemiş olan vergiler müruru zamana uğrar.

Madde 13 - 2459 numaralı kanuna göre pul yapıştırılmak suretile alınan tayyare resminin sağuk damga vaz'i suretile de cibayetine Maliye Vekili mezundur.

Muvakkat Madde - Bu kanunun mer'iyete girdiği tarihden evvel tahakkuk ettiği halde tesviyesi bu tarihten sonra yapılan maaş, ücret ve yevmiyeler vergiye tâbi değildir. Bunların haricinde kalıpta bu kanun mucibince vergiye tâbi olan istihkakların mer'iyet tarihinden sonra tediye edilenlerinden, bu tarihten evvel tahakkuk etmiş olsalar dahi, vergi alınır

Madde 14 - Bu kanun 1 Kânunusani 1936 tarihinden muteberdir.

Madde 15 - Bu kanunun hükümlerini icraya İcra Vekilleri Heyeti memurdur.

Cami ve Mescitlerin Tasnifine ve Tasnif harici kalacak Cami ve Mescid hademesine verilecek muhassasat hakkında kanun

Kanun No : 2845

Kabul tarihi : 15 - 11 - 1935

Neşri tarihi : 19 - 11 - 1935

Madde 1 - Evkaf Umum Müdürlüğünce, Cami ve mescidler hakiki ihtiyaca göre tadilen tasnif ve zaman ve mekân itibarile birleştirilmesi kabil olan vazifeler birleştirilmek ve hizmetlerin icablarına göre lâzımgelen nakiller yapılmak suretile hademe kadroları tesbit olunur.

Tasnif harici kalacak cami ve mescidler usul ve mevzuata göre kendilerinden başkaca istifade edilmek üzere kapatılır.

Kapatılan cami ve mescid hademesinin vazife ve tahsisatları yeni bir vazifeye tayinlerine kadar nısıf ve bunlardan yaşı elliyi ve aynı zamanda hizmet müddeti yirmi yılı doldurmuş olanların vazife ve tahsisatları tam olarak verilir.

Madde 2 - Evkaf Umum Müdürlüğü 1935 mali yılı bütçe kanununun beşinci maddesine bağlı (H) cetvelinden 1932 bütçe kanununun beşinci maddesi çıkarılmıştır.

Muvakkat Madde - Birinci madde mucibince vazife ve tahsisatları yarı olarak verilmesi lâzımgelen hademenin vazife ve tahsisatları Mayıs 1936 nihayetine kadar tam olarak verilmeğe devam olunur.

Madde - 3 Bu kanun neşri tarihinden muteberdir.

Madde 4 - Bu kanunun hükmünü icraya Başvekil memurdur.

1837 numaralı Bina Vergisi Kanununa ek kanun

Kanun No : 2870

Kabul tarihi 23-12-1935 Neşri tarihi : 30-12-1935

Madde 1 - 14 haziran 1326 tarihli mülga müsakkafat ve 4 temmus 1931 tarih ve 1837 numaralı Bina vergisi kanunlarına göre 1340 - 1932 malî yılları içinde umumî tahririne başlanmış olan şehir, kasaba ve köylerdeki binaların (bulundukları cüzütamlardaki tahrir ve itiraz işleri bitmiş olsun olmasın) kat'ileşmiş iradlarından yüzde yirmi beşi indirilir. Şu kadar ki, yukarıda yazılı senelerde tahririne başlanmış olan binalardan iradlarının tahmininde 1933 veya 1934 veyahut 1935 seneleri rayiçlerinin nazarı itibara alındığı bidayet veya istinaf veyahut temyiz kararlarında tasrih edilenler ve kesbi kat'iyet ettikten sonra iradlarında tadilât yapılmış olanlar bu tenzilden istifade edemezler.

Yukarıda yazılı esaslara göre tesbit edilecek iraddan 1837 numaralı kanunun 9 uncu maddesi hükmüne göre ayrıca yüzde yirmi indirildikten sonra kalan miktar bina vergisine matrah ittihaz olunur.

Madde 2 - 1930, 1931 ve 1932 malî yılları içinde tahririne başlanmış olupta bu kanunun mer'iyete girdiği tarihte kat'ileşmemiş bina iradlarının tahmininde 1935 malî yılı rayici nazarı itibare alınır.

Madde 3 - 1933 malî yılından itibaren başlıyan veya bundan sonra başlıyacak olan umumî tahrirlerde veya bu tahrirlere kanun yollarile yapılacak itirazların tetkikinde binaların bulunduğu cüzütamın tahririne başlandığı malî yıldaki rayiç nazarı itibare alınarak irad takdir olunur.

Madde 4 - Umumî tahrir neticesinin tatbikına başlandığı tarihten itibaren üç sene müddet geçmemiş olsa bile işbu kanunun birinci maddesinin şümulü dairesine girmiyen binaların kat'ileşmiş olan iradları hakkında bu kanunun mer'iyete girdiği tarihten itibaren bir sene zarfında sahibleri münferid tadil talebinde bulunabilirler.

Muvakkat madde 1 - Bu kanunun tenzilâta aid hükümleri :

A - Bina vergisile buna munzam iktisadî buhran vergisi, bina iradına göre alınmakta olan sair vergi ve resimlerle Evkafa aid icarei müeccele ve mukataalar için 1 haziran 1935 tarihinden;

B - Veraset ve intikal vergisile tapu harçları için bu kanunun neşri tarihinden ;

C - Bina iradlarına istinad eden kazanç vergisile buna munzam iktisadî buhran vergisi için 1 haziran 1936 tarihinden (1936 kazanç vergileri dahi tenzilâtlı iradlara göre tarholunur.) itibaren tatbik olunur.

Muvakkat madde 2 - Bu kanunun neşrinden önce ödenmiş olan 1935 senesi vergilerinden bu kanun hükmünce tenzili lâzımgelen miktarlar sahiblerine red ve iade ve bu suretle reddolunacak vergilerin belediyelere ve vilâyet hususî idarelerine aid hisseleri dahi bu idarelerin maliyedeki hesabı carilerinden Hazinece alâkadarlara nakden tesviye olunacağı gibi kezalık 1935 senesine aid olarak tahsil edilmiş olan evkafa aid icarei müeccele ve mukataalar ile belediye tanzifat ve tenvirat resimlerinden bu suretle fazla alınmış olan miktarlar dahi alâkalı idarelerce mükelleflere nakden geri verilir.

Madde 5 - Bu kanun neşri tarihinden muteberdir.

Madde 6 - Bu kanunun icrasına Maliye Vekili memurdur.

Çorum Belediye Başkanlığından

10 - 11 Yaşlı toru donda dört ayağı sekili bir baş kısrak hırsızlık olduğu söylenerek Çorum Emniyet memurluğunca yuva haneye teslim edilmiştir. Keyfiyet ilân olunur.

Çorum Askerlik Şubesinden

1111 Sayılı askerlik kanununun yoklama kaçağı ve bakayalara ait 86 - 89 uncu maddeleri 2850 sayılı kanun ile değiştirilmiştir. Bu kanuna göre yoklama kaçağı bakaye ve saklılardan ele geçenler darhal kıtalara sevkedilecekler ve girdikleri kıtaların askerî mahkemelerinde yapılacak duruşmalarında askerî ceza kanununa göre hapis cezası ile cezalandırılacaklardır. Bu ceza askerî ceza kanununun 2862 sayılı kanunla değişen 63 üncü maddesi mucibince hazerde yaşıtlarının veya birlikde muameleye tabi oldukları arkadaşlarının ilk kafilesinin sevkinden sonra ele geçenler veya kendiliklerinden gelenlerin bir aydan altı aya kadar hapis edilmeleri suretile çektirilir. Sevkden bir hafta içinde gelenlerin cezası yarıya indirilir. Hapis cezası suçlunun kıtasının bulunduğu yerdeki mülkiye hapishanesinde yaptırılır. Şimdiye kadar yoklama kaçağı bakaye ve saklı kalmış olanlar bu kânunun neşri gününden itibaren altı ay içinde kendiliğinden gelecek olursa hükmü kaldırılan 86 ncı maddeye göre para cezası vermek suretile cezalandırılacaklardır. Bu para cezası alındıkdan sonyenlerin nakdi bedelleri de olunur. Fakat 2850 sayılı değişen 86 - 89 uncu hükmüne girenlerden nakdi alınmaz. İhtiyat Subayı şartlarını haiz olanlardan kaçağı ve bakaya kalanlar kanuna göre cezalarını göre sonra kıta veya okula leceklerinden en yakın Alay adlilerine sevkedilerek mahsonuncuna göre mülkiye hanesinde cezasını çeke Arkadaşları terhis edildikten Mülkiye hapishanelerine rilerek hapis cezasını çek ne üzüntülü olacağı düşünü buna meydan vermeden he vatanî vazifesini yapmaga koç çok önemli bir borcdur köy heyetleri bu yazıyı köy kat vasıtasile köyde herkese ok anlatmaga mecburdur. Yokla gelindiği vakıt veya bir şubeye geleceklerden yok kaçağı ve bakayelerin ceza olduğu sorulacak bilmiyen köyü ihtiyar heyeti hak vazifesini yapmamış gibi kâ takibatta bulunulacaktır.

Umumî muvazeneye giren vekâlet ve daire ile Vakıflar Umum Müdürlüğü arasındaki bütü alacak ve vereceklerin karşılıklı olarak ibrasına dair kanun

Kanun No : 2879

Kabul tarihi : 25 - 12 - 935 Neşri tarihi : 4 - 1 - 93

Madde 1 - Umumî muvazene dahilindeki vekâlet ve dairelerle Vakıflar Umum Müdürlüğü arasında 1934 malî yılı sonuna kadar sakıt veya Millî Hükûmet zamanlarına aid tahakkuk etmiş ve edecek ilâmlı veya ilâmsız bütün alacak ve verecekler (Birikmiş vergi, harç, icare ve mukataalar dahil) karşılıklı olarak terkin ve iki tarafın zimmetleri bu borçlardan âm ibra ile ibra olunmuştur.

Madde 2 - Gayrimenkullerin ayınlarına aid iddialar birinci madde hükmünün dışındadır. Şu kadar ki böyle ayınları ihtilâflı gayrimenkullerin 1934 malî yılı sonuna kadar geçmiş yıllara aid menfaat ve semereleri de karşılıklı olarak ibra edilmiştir.

Madde 3 - Mübadil, muhacir ve harikzede ve emsali şahıslara kanunları uyarınca tahsis v teffiz olunmuş veya bu maks Hazinece vaziyet edilmiş gayrimenkullerin ayın veya delleri hakkındaki talebler de ra olunmuştur.

Madde 4 - Bu kanun neşri rihinden muteberdir.

Madde 5 - Bu kanunun kümlerini Başvekil ile Ma Vekili yürütür.

Zayi Cüzdan

Ziraat bankasından 20-5 tarihinde aldığım 670 Nolu diat cüzdanımı gaip ettim. kümsüz olduğunu ilân eylerim

Gülücek kebir köylü Kel Bekir oğullarından Mustafa kızı Satı

KURULUŞ TARIHI : 1921

İDARE YERİ

Azapsokağında vilâyet matbaası

ÇORUM

— Çarşamba günleri çıkar vilâyet gazetesi —

YIL: 14 — No. 801

ÇARŞAMBA

12 - Şubat - 1936

Nushası - 3 - kuruştur.

Kamâl Atatürkün Memleketinde

Türkün yüce yol göstericisi Atatürkün yüksek iradesile yurdumuzun geçirmiş olduğu baş döndürücü inkılâb memleketimize gelen ve geçmiş ile şimdiki hâl arasında mukayese yapan yabancı yazganların hayret ve takdirle dolu yazılar yazmalarına yol açıyor. Bu yazılar arasında Fransız yazganı Hanri Laporte tarafından 15 Sonteşrin 1935 tarihli Larevue de France'de neşredilen birini bu özel sayımızda takdim ediyoruz :

Evet, yeni Türkiyenin hikâyesi, hakikaten dillere destan olmaya lâyık bir hikâyedir ... O kadar ki, gölgede ve geride bırakmadığı binbir gece masalı, hatta Şarkın en sıhırkâr ve engin muhayyeleli şairlerinin en çılgınca sünuhatlarına nazaran bile, fersah fersah aşmadığı vüs'at yoktur.

Bir varmış, bir yokmuş, evvel zaman içinde çok eski devirlerden kalma eski kafalı, kırçın bir Padişahın idare ettiği harap ve yıkık dökük bir ülke varmış ... Bir sürü Yeniçerinin koruduğu Sarayın bir köşesinde büzülüp kimsenin gözüne gözük meyen, hariçten veya sarayın içinden gelen en ufak bir gürültüden tir tir titriyen ve bütün Avrupanın " Hasta adam „ dediği kimse, huzur ve emniyeti, mutlak bir atalette, eski örf ve adetlere sıkı sıkıya bağlılıkta bulunacağını zannediyordu.

Yeni fikirlerin kuvvetli bir dalga gibi gelip bu malikanenin duvar eteklerine çarpması beyhudeydi, zira bu duvarlar suyun yükselmesi nisbetinde yükseliyor, ve derebeyliği hakimlerinin, derviş tekkelerinin hayatını, harem ağalarının ihdasını ve kadınların haremlerde yaşamasını emretmekte devam ederken, halâ Kurunuvustai kalmış bir harp patladı. İhtiyar Padişah bu harbe dostluk ve ittifaklarının saikile sürüklendi, ve pek de beklenebileceği gibi, bu harpte ezildi. Ülkesi ise parça parça edilecek, ve dünya haritasından ebediyyen silinecek oldu...

Derken, birdenbire ana topraktan fışkıran, o zamana kadar ismi belirmemiş harukulâde bir general ortaya çıktı : Bu generalın hayatı bundan sonra artık mütemadi bir harika olacaktır. Adı Mustafa Kamâldır. Onbeş sene sonra kendisi tarafından kurtarılmış, kurulmuş, canlandırılmış olan Büyük Millet Meclisi (Kamutay) kendisine, sevgi ve şükran hissile " Ulusun babası „ , " Türklerin Atası „ , " Atamız „ demek olan harikulâde " Atatürk „ adını verdi. Bu ad, kendi âile adı, sülâlesinin ebediyyen taşıyacağı addır. [1] Filhakika, bu adamın onbeş sene kadar kısa bir zamanda, Tacite'in söylediği veçhile : " İlâhların, büyük işler başarmak üzere alelekser kahramanlara bahsettikleri „ şu müddet zarfında vücude getirdiği eser hem muhayyeleye meydan okuyan, hem de hakikaten mucize nevinden bir başarıdır.

Onun yüksek fütuhatlarından şimdiye kadar bahsetmiş olan tarihçiler, onu mazinin en yüksek şahsiyetlerile mukayese etmişlerdir. Meselâ VIII inci Hanrinin, Büyük Petro'nun, Vashington'un, Bonaparte'in, isimleri kalemlerinin ucuna pek tabiî olarak gelen isimlerdir. Onu geçen yıl Ankarada görüp de çok güzel bir portresini çizmiş olan M. Edouard Herriot, daha büyük bir tevazu ile Cromvvell'e benzetmektedir. [2] Bütün bunların yanında şüphesiz ki ortaya atılacak en hararetli methiye sönük kalır. Bu itibarla, bu methiyeyi yapmaktan âciz olduğumuzu itiraf edip işi ehline bırakırken maksadımızın asıl vak'a ve hadiselerin meydana koymak olduğunu söylemek isteriz, zira adâlet ve takdiri birleştirmenin yegâne çaresini teşkil ettiğine kaniiz. Nitekim, büyük adamlar tarafından başarılan yüksek eserler, tıpkı rakkamlar gibi, açılmıyacak kadar yüksek bir belâgata malikdirler.

— Sonuvar —

[ ] 1934 e kadar Türkiyede soyadı yoktu. Herkes Ali oğlu Veli veya Ahmed oğlu Mehmed kabilinden anılırdı. Geçen yıl çıkan bir kanun bütün Türk yurddaşlarını bir soyadı edinmeğe ve takmaya mecbur etmiştir.

[2] Orient, par E. Herriot. (Hachette).

Kamutayda

Şubatın 6 ncı günü toplanan Kamutay; o günkü toplanışında bazı dairelerin 935 yılı bütçelerinde münakaleler yapmıştır. Bundan başka ruznanede mevcut konuşulacak lâyiha ve takrir kalmamış olduğu anlaşılması üzerine ikinci toplantının 11 Mart çarşamba gününe bırakılmasına karar vererek dağılmıştır.

Suikasd Muhakemesi

Ulu Önderimiz Atatürke kıymak istediklerinden yakalanarak Ankara Ağır Ceza mahkemesinde muhakeme edilmekte olan suikasd meznunlarının muhakemesi bitmiş ve yüksek iddia makamı 6 saat süren iddia namesini yaparak 168nci madde ile cezalandırılmalarını istemişdir.

Şubatın sekizinci günü de suçlulardan Saylay Ali Saib vekili tarafından müdafaaları yapılmış olduğundan karar okunmak üzere muhakeme ayın 15 şine bırakılmıştır.

Uray işleri

Bundan bir ay kadar önce açılma töreni yapılmış olan fensel kanarada o gündenberi faaliyete geçilmiş ve halk temiz et yemeğe başlamıştır.

Epeyce zaman önce yapı işi bitmiş bulunan yeni elektiriğin bir an önce tesisatının bitirilerek şehrin aydınlığını temin için çok hummalı bir çalışmaya başlanmıştır. Her tarafın direkleri dikilmiş ve tel çekme işine de başlanmıştır.

Bütün tesisatı biten elektriğin yanması için Samsuna çıkmış bulunan moturun gelmesi beklenilmektedir.

P. Başkanımız

C.H. Partisi İlyön kurulumuz Başkanı sayın saylavlarımızdan Bay Ali Rıza Özenç bu yedi gün içinde İskilipte bulunmaktadır.

İlçede 23 Şubatta açılacak Halkevi işleri ile Şurayı devletçe feshine karar verilmiş olan İlçe uray Başkanlığı seçimine nazaret etmekte olan sayın Başkanımızın bu gün şehrimize dönmüşlerdir.

Yerinde Bir Karar

Bu yıl Tarım ürününün noksanlığını göz önüne alan Türk hava kurumu şehrimiz kolu yönetim kurulu geçen cumartesi öğleden sonra bir toplantı yaparak, şimdiye kadar topdan ve artırma suretile satılmakta olan buğdaydan halkın da istifade edebilmesi kaygusile pazar yerinde parça suretile satılmasına söz kesdirmişlerdir.

Çankaya

Ankarada, önce Ankara haftası adile 932 yılında çıkmağa başlayup sonra adını Çankayaya çeviren değerli arkadaşımız, 149uncu sayısile beş yaşına girmiştir.

Pek yakında gündelik çıkmak suretile Türk ulusuna değerli hizmette bulunacağını vadeden sayın arkadaşımızı kutlar çok uzun yaşamalar dileriz.

Boluda Zelzele

Ayın sekizinci günü Boluda, biri şiddetli ikisi hafif 3 zelzele olmuşdur.

Bolu ve civarında da duyulan bu zelzelede hükûmet ve Partı kurağı gibi büyük binaların divarları çatlamış ve kahve ve hamamda bulunan halk korkudan dışarı fırlamıştır.

Hava durumu

Şarımızda bu yedi gün içinde dahi hava durumu çok güzel ve geçen haftanın aynı geçmiştir. Pazar günü şar civarına şiddetli yağmur yağmış ve yüksek yerlerde fırtanalı ve karlı olmuştur.

Bu gün de sabaha karşı başlayan yağmur geç vaktedek sürmüştür.

Öyleye kadar kapalı giden hava tekrar yağmağa başlamış ve karla karışık yağmur devam etmiştir.

ÇIĞ [*]

Bir Müsamere münasebetile

Ben sahne işleriyle alâkadar değilim. Fakat Sıhhat Okulu talebeleri tarafından verilen geçen haftaki müsamerede oynanan(Çığ) piyesi hakkında düşündüklerimi kısaca yazmaktan kendimi alamadım.

Çığ kendisini yıllardanberi ulusal ve ekonomik varlığımızı kemiren, murabaha denilen azgın canavarın korkunç pençesine kaptıran bir köy beyinin acı sonunu canlandırmaktadır. Eseri sahnede gördukten sonra, bir kerede kendi kendime okudum. İlk aklıma gelen Mehmed Eminin « Beyaz Zambaklar memleketinde » adlı eser için Hayat Mecmuasının (74) üncü sayısındaki:

« Eğer elimde olsa Haydar paşa - Ankara arasında seyahat eyleyen her yolcunun eline bir kitap verir, bu eseri okuttururken bir taraftan da civarda toprak yığınından ibaret olan köylere baktırırdım » Sözleri oldu. Ve ben bunu değiştirerek « Eğer elimde olsa, Çığı ana yurdun her bucağında - en ufak köylere varıncıya kadar - beş kere.. on kere oynatır, yedi yaşından yetmiş yaşına kadar herkese murabahanın temiz ve şen aile yuvalarında nasıl baykuş öttürdüğünü kendi elimle gösterirdim!. » diyorum. Gerçi bu gün bu hakikatı gözü ile görmeyen, murabaha afetinin tahribatını anlamayan ve bundan yılmayan - göremiyenler, anlayamıyanlar hariç - bir yurddaş kalmadığını sanıyorum. Çunki; «Murabahanın söndürdüğü ocaklar sayılamıyacak kadar çoktur. Murabaha, bu gün bir çok yurddaşları kendi topraklarında müstecir hatta ben bir köle diyeceğim - vaziyetinde yaşatmaktadır. » İşte Çığın, bence asıl kiymeti bunu göstermiş olmasındadır. Onu sanat noktasından incelemeğe kalkışanlar yazanın muhayyelesine değil görüş ve duyuşlarına dayandığını anlamakta güclük çekmiyeceklerdir. Çunki Çığ, acı bir hadisenin neticesidir. Onu yazan doğrudan doğruya olmuş bir hadise kaydettiğinden belki eserde düşüklük, sahneye uygun olmayan bazı yerler bulunabilir. Lâkin onun davası her türlü sanat oyunlarını unutturacak kadar kuds dır.

Arkadaş,

Çığı oku ve okut Bunun vatan borcu, ulus borcu, bir vicdan borcu olduğunu düşünerek...

Mehmet Tuncay

(*) Orduda çıkmakta olan Gürses (Tesânüd) gazetesi sahibi A. Rıza Şukûh Ersoy tarafından yazılarak 934 de Gürses basımevinde basılmış beş perdelik iktisadî facia; 35 kuruş,

Bir lokma için

Sorsan, eminim bilmez abdesin sünnetini
Kendine bir süs verip sokak, sokak dolaşır.
Kirli bir bez altına gizlemiş niyetini
Her bulduğu kapıya sıkılmadan yaklaşır.

«Siz ey ev sahipleri, azacık ekmek!» diye
Kıvrılır usulcacık bir köşeye yaslanır.
Başlar « Yakup, Yusuf » dan yanık bir ilâhiye
Görenler, ona değil kılığına aldanır.

Hele bir parça ekmek önüne atılmazsa
Okur, okur « Yusuf » un ardı, arası bitmez.
Sesinin bahşışını eğer sizden almazsa
Saatlerce kapıdan hırlar ayrılıp gitmez..

Mehmet Tuncay

İskân kanununun bazı maddelerinin değiştirilmesine dair kanun

Kanun No: 2848

Kabul tarihi: 18-11-935 Neşri tarihi: 21-11-935

Madde 1 - 2510 sayılı İskân Kanununun 1 inci maddesi aşagıdaki şekilde değiştirilmiştir:

Türkiyede Türk kültürüne bağlılık dolayısile nüfus oturuş ve yayılışının bu kanuna uygun olarak İcra Vekilleri Heyetince yapılacak bir programa göre düzeltilmesi Dahiliye ve Sıhhat ve İçtimaî Muavenet Vekilliklerine verilmiştir.

Madde 2 - Mezkûr kanunun 2 nci maddesi aşağıdaki şekilde değiştirilmiştir:

Dahiliye ve Sıhhat ve İçtimaî Muavenet Vekilliklerince müştereken yapılıp İcra Vekilleri Heyetince tasdik olunacak haritaya göre Türkiye, iskân bakımından üç nevi mıntakaya ayrılır:

1 numaralı mıntakalar - Türk kültür ve nüfusunun tekâsüfü istenilen yerlerdir.

2 numaralı mıntakalar - Türk kültürüne temessülü istenilen nüfusun nakil ve iskânına ayrılan yerlerdir.

3 numaralı mıntakalar - Yer, sıhhat, iktisad, kültür, siyaset, askerlik ve inzıbat sebeblerile boşatılması istenilen ve iskân ve ikamet yasak edilen yerlerdir.

Yukarıda yazılan iskân mıntakalarının tasdıkli haritasında, zamanla ortaya çıkacak ihtiyaca göre değişiklikler yapılması alâkadar vekâletlerce gösterilecek lüzum üzerine İcra Vekilleri Heyetince kararlaştırılır.

Madde 3 - Mezkûr kanunun 3 üncü maddesi aşağıdaki şekilde değiştirilmiştir:

Türkiyede yerleşmek maksadile dışarıdan münferiden gelmek istiyen Türk soyundan meskûn veya göçebe fertler Sıhhat ve İctimaî Muavenet Vekilliğinin mütaleası alınmak şartile Dahiliye Vekilliğinin emrile ve müçtemian gelmek istiyen Türk soyundan meskûn veya göçebe fertler ve aşiretler ve Türk kültürüne bağlı meskûn kimseler işbu kanunun hükümlerine göre Dahiliye Vekilliğinin mütaleası alınmak şartile Sıhhat ve İçtimaî Muavenet Vekilliğinin emirlerile kabul olunurlar. Bunlara muhacir denir.

Kimlerin ve hangi memleketler halkının Türk kültürüne bağlı sayılacağı İcra Vekilleri Heyeti kararile tesbit olunur.

Türkiyede yerleşmek maksadile olmayıp bir zaruret ilcasile muvakkat oturmak üzere sığınanlara mülteci denir 4 üncü maddede yazılı sebebler bulunmıyan mülteciler Türkiyede yerleşmek isterlerse ve bunu yazı ile bulundukları yerin en büyük idare âmirine bıldirirlerse haklarında Sıhhat ve İçtimaî Muavenet Vekilliğince muhacir muamelesi [ya]pilir.

Öbür mülteciler için Dahi[liye] Vekilliğince haklarında vatan[daş]lık kanunu ahkâmı tatbik olun[ur].

Muhacirlerin alınma yol[ları] Sıhhat ve İçtimaî Muavenet [Ve]killiğince, mültecilerin ise Da[hili]ye Vekilliğince yapılacak talim[at]namelerle tesbit olunur.

Madde 4 - Mezkûr kanun[un] 8 inci maddesi aşağıdaki şek[ilde] değiştirilmiştir:

Türkiye içinde toprağı [olmıyan] veya azmaklık, bataklık, orman[lık], dağlık ve taşlık olan yerle[rde] bulunan ve geçim vasıtasın[dan] mahrum olan köyleri, gerek m[es]kûn ve gerek göçebe bulun[an] 3 numaralı mıntakalar hal[kını] yaşayış ve sıhhat şartları elver[işli] olan yerlere nakletmeğe, ev[leri] dağınık köyleri daha uygun m[er]kezlerde toplamağa, huğları, o[ba]ları ve komları köyler içine [al]dırmağa ve yenilerinin yapıl[ma]sını yasak etmeğe alâkadar ve[kil]liklerin teklifi ve mütaleası ü[ze]rine Sıhhat ve İçtimaî Muave[net] Vekilliği salâhiyetlidir.

Madde 5 - Mezkûr kanun[un] 9 uncu maddesi aşağıdaki şek[ilde] değiştirilmiştir:

Türkiye tabiiyetinde bulun[an] gezginci çingenelerin ve Tü[rk] kültürüne bağlı olmıyan göçe[be]lerin toplu olmamâk üzere kas[a]balara ve serpiştirme suretile Tü[rk] kültürlü köylere dağıtıp yerleş[ti]rilmeleri ve casuslukları sezile[n]lerin sınır boylarından uzaklaştı[rıl]maları ve Dahiliye Vekil[li]ğinin taklifi ve İcra Vekil[leri] Heyeti kararile Sıhhat ve İçtim[aî] Muavenet Vekilliğince yapı[lır]. Ecnebi tebaası çingenelerin [ve] Türk kültürüne bağlı olmıy[an] göçebelerin millî sınırlar dışı[na] çıkarılmasına Dahiliye Vekil[liği] salâhiyetlidir.

Madde 6 - Mezkûr kanun[un] 10 uncu maddesinin (C) ve (Ç) fıkraları aşağıdaki şekilde değ[iş]tirilmiştir:

C - Bu kanunun neşrind[en] önce aşiretlere reislik, beylik, ağ[a]lık, şeyhlik yapmış olanların ve yapmak istiyenlerin ve sınır boyunda oturmasında emniyet [ve] asayiş bakımından mahzur bu[lu]nanların, aileleri ile birlikte, m[ü]nasip yerlere naklolunmaları D[a]hiliye Vekilliğinin teklifi üzeri[ne] İcra Vekilleri Heyeti kararile Sı[h]hat ve İçtimaî Muavenet Vekil[li]ğince yapılır.

Ç - Türk tabiyetli ve Tü[rk] kültürlü göçebe aşiretler ve fert[le]rini sıhhat ve yaşama şartları e[l]verişli yerlere nakledip yerleş[tir]meğe Sıhhat ve İçtimaî Muave[net] Vekilliği; Türk tabaasından ol[up] ta Türk kültürüne bağlı bulun[mı]yan aşiretler ve fertlerinin dağı[nık] olarak 2 numaralı mıntakala[ra nakil] ve yerleştirmeğe Dahiliye [Ve]killiğinin teklifi ile Sıhhat ve [İçti]maî Muavenet Vekilliği; Türk [tabaa]sı olmıyan ve Türk Kültürüne bağlı bulunmıyan göçebe ve [aşir]etler fertlerinin icaba göre [Tür]kiye hududları dışarısına çı[kar]mağa Sıhhat ve İçtimaî Muavenet Vekilliğine malûmat vermek [şar]tile Dahiliye Vekilliği salâhi[yet]lidir.

Madde 7 - Mezkûr kanunun [11] inci maddesinin B fıkrası aşa[ğıda]ki şekilde değiştirilmiştir:

B - Türk Kültürüne bağlı ol[mı]yanlar veya Türk Kültürüne [ba]ğlı olupta türkçeden başka dil [ko]nuşanlar hakkında harsî, askerî, [siya]si, içtimaî ve inzıbatî sebeb[ler]le İcra Vekilleri Heyeti kararile [Da]hiliye Vekili lüzumlu görülen [ted]birleri alır. Toptan olmamak [üze]re başka yerlere nakil ve [vata]ndaşlıktan iskat etmek de bu [ted]birler içindedir.

Bunlardan, başka yere naklo[lun]ması lâzımgelenleri Sıhhat ve [İçti]maî Muavenet Vekilliği nakil [ve] dağınık olarak münasip yer[le]re iskân eder.

Madde 8 - Mezkûr kanunun [13] üncü maddesinin 1 ve 2 numa[ra]lı fıkraları aşağıdaki şekilde [değ]iştirilmiştir:

1) Aaşağıda yazılanlar, Dahi[li]ye Vekilliğinin mütaleası alın[ma]k şartile Sıhhat ve İçtimaî [Mu]avenet Vekilliğinin münasib [gö]receği yerlerde iskân edilirler:

A - Dışarıdan gelen muhacır [ve] mülteciler,

B - Bu mıntakadaki aşiretler,

C - 1 ve 3 numaralı mınkatar[da]n naklolunanlar,

Ç - 1 ve 3 numaralı mıntakalar [ha]lkından olup bu mıntakalarda [as]kerliğini bitirmiş olanlardan [ev]lenerek kalmak isteyenler,

D - 1 numaralı mıntakalarda [T]ürk ırkından olmıyanlardan bu [mı]ntakaya gelip yerleşmek isti[y]enler.

2) Aşağıdaki yazılanlar, alâ[ka]dar Vekilliklerin teklifi ve Da[hi]liye Vekilliğinin mütaleasi üze[ri]ne İcra Vekilleri Heyeti kararile, Sıhhat ve İçtimaî Muavenet Ve[ki]lliğince nakil ve iskân edilebi[li]rler:

A - Topr ksız veya az topraklı [çi]ftçiler,

B - Hevelân ve seylâp ve afete [uğ]r[ıyan] k[i]mseler,

C - V[...] msız veya azmaklık ve batak[lık] v[e] tehlikeli veya asker[li]kçe [...] k opraklardaki insanlar,

Ç - [...]sî, siyasî, idarî, içtimaî, iktisadî, [...] sebeblerle nakline [l]üzum görülenler,

Madde 9 - 2510 Sayılı kanunun 15 inci maddesinin 5 ve 6 ncı fıkralarında, 24 üncu maddenin son fıkrasında, 25 inci maddede, 29 uncu maddenin (A) fıkrasında, 39 ncu maddenin 2 numaralı bendinde, 41 nci maddede, 42 nci maddede ve 43 ncü madde de, 45 inci maddede yazılı « Dahiliye Vekilliği » ve « Dahiliye Vekili » sözleri « Sıhhat ve İçtimaî Muavenet Vekilliği » ve « Sıhhat ve İçtimaî Muavenet Vekili » suretinde tadil edilmiştir.

Madde 10 - Bu kanunun hükümleri neşri tarihinden muteberdir.

Medde 11 - Bu kanunun hükümlerini tatbika İcra Vekilleri Heyeti memurdur.

Tarım satış kooperatifleri ve birlikleri hakkında kanun

Kanun No : 2834

Kabul tarihi : 2-10-1935 - Neşri tarihi : 2-11-1935

Madde 1 - Bu kanunda yazılı hükümlerden faydalanmak üzere en az on çiftçi aralarında değişir kapitalli, değişir ortaklı ve buçlu soravlı tarım satış kooperatifleri kurabilirler.

Çiftçi olmıyan veya kooperatifin çalıştığı ürünler üzerinde tecim veya kumüsyonculuk yapanlar bu kooperatife giremezler.

Tarım satış kooperatifleri, tarım satış kooperatifleri birliklerinin kurulabileceği bölgelerde Ekonomi Bakanlığının onamile kurulur. Aynı ürünün satışı için bir yerde birden çok satış kooperatifi kurulamaz.

Madde 2 - En az üç tarım satış kooperatifi, şatışını yaptıkları ürünlerin çıkat ve piyasa merkezlerinde Ekonomi Bakanlığının onamile bir tarım satış kooperatifleri birliği kurarlar. Her çıkat ve piyasa merkezinde bir ürün için ancak bir birlik kurulabilir.

Bir birlik bir kaç ürünün satış ve çıkat işlerile de uğraşabilir.

Madde 3 - Tarım satış kooperatiflerile birliklerinin kuruluş ergeleri :

a - Ortakların ürünlerine devamlı sürüm ve alıcılar bulmak;

b - Lüzumunda bu ürünleri ham madde olarak işlemek ve böylece elde edilen maddelerin satışını yapmak;

c - İç ve dıştaki aracılara giden kazancı üretmenlere mal ederek durumlarını yabancı ülkelerdeki üretmenlere karşı kuvvetlendirmek;

ç - Piyasada düzen verici bir yer alarak fiatların zararlı dalgalanmalarının önüne geçmek, ürünlerin yoğalım piyasasında en iyi fiatlarla satışını başarmak;

d - Yurd ürünlerinin standartlaştırıl masında üretmenlerle çıkatçılara düşen ödevleri gerçekleştirmek;

e - Ortakların üretim ihtiyaçlarına yarayan her çeşit araç ve yaraçları toptan ucuz olarak edınip dağıtmak gibi çıkat ürünlerini ucuza mal etmek, kalitesini iyileştirmek, satış kapasitesini artırmak ve bunların arsıulusal piyasalarda en iyi fiatla satışını sağlamaktır.

Madde 4 - Bu kanunda yazılı tarım satış kooperatiflerile birliklerinin ortaklarınca imzalanacak ana mukaveicname formülleri Ziraat Bankasınca hazırlanır. Ekonomi Bakanlığınca onanır ve İcra Vekilleri Kurulunca kabul edilir.

Ana mukavelename formüllerinde yapılacak değişiklikler de böylece yapılır.

Ana mukavelenamelerde bu kanundaki hükümler arasında başlıca aşağıda yazılı şeyler saptanır:

a - Ortakların ve ortak kooperatiflerin vasıfları, şartları, ödevleri, yetkeleri ve soravları ;

b - Ortakların ve ortak kooperatiflerin yükenecekleri ortaklık paylarile teslim edecekleri ürün arasındaki nisbetler ;

c - 16 ve 17 nci maddelere göre toplanacak yedek akçeden harcanmasını gerekli kılacak haller;

ç - Yönetim ve kontrol kurullarının kuruluş tarzları ve ödevlerile soravları ;

d - Genel kurulların ödev, yetke soravları ve toplantılarına ilgili hükümler ;

e - Kooperatifin ve birliklerin işleri ve karşılıklı ilgileri;

f - Ortaklara ve ortak kooperatiflere teslim ettikleri ürünler karşılığı yapılacak avansların dağıtılma nisbet ve şekilleri, hesab kesimi ve fiat farkının dağıtılması;

g - Kooperatifin ve birliklerin fesih ve tasfiyesi.

Madde 5 - Tarım satış kooperatiflerinin kapitalleri ortaklarının yükenecekleri ortaklık paylarından meydana gelir. Bu kapitalin en az haddi ile bir ortaklık payının tutarı ve ödeme şekilleri ve bir yılda teslim edecekleri mallarla uygun olmak üzere ortağın yükeneceği pay derecesi kooperatifin çalışacağı alanın ekonomik durumuna ve işleme ve çıkat lüzumuna göre ana mukavelename ile saptanır.

Ortağın teslim edeceği mal arttıkça yükeneceği pay sayısı da ona göre artar ve Ticaret Kanununda yazılı 500 liralık en yukarı haddi de aşabilir. Kooperatifin kurulabilmesi için yükenilen kapitalin yirmide birinin alınmış olması şarttır.

Ortakların üçüncü şahıslara karşı soravı, yükendikleri ortaklık payı ve satış kooperatiflerine her yıl vermeği yükendikleri ürünün duru tutarı ile buçludur.

Madde 6 - Tarım satış kooperatifleri birliklerinin kapitalleri ortaklık paylarının miktarı ve tutarı ile ödenme şekilleri ve birliğin işe başlıyabilmesi için alınması lâzımgelen en aşağı kapital haddi beşinci madde hükümlerine bağlıdır.

Ancak ortak kooperatiflerin birlik işlerinden dolayı üçüncü şahıslara karşı soravı, yükendikleri ortaklık payının tümü ve birliğe her yıl teslimini üstlerine aldıkları ürünler tutarının yarısı ile buçludur.

Madde 7 - Tarım satış kooperatifleri ortakları, on sene ortaklık yapmadıkça ve yükendikleri ortaklık payının hepsini ödemedikçe ortaklıktan çıkamazlar. Bu şartlar içinde çıkanlarla bulunduğu kooperatif bölgesinden başka yere taşınarak veya o bölgede kooperatifi ilgilendiren tarım üretim işinden çekilerek bu şartları yapmadan kooperatiften ayrılanlara ortaklık payları geri verilir veya ortağı bulunduğu satış ve kredi kooperatiflerindeki borcuna karşı tutulur.

Ölen ortaklar için de bu hükümler saptanır.

Her ne şekilde olursa olsun ortaklıkları ortadan kalkanların bu kanun hükümlerinden doğacak soravları, kooperatife olan ilgilerinin kesildiği yılın sonundan başlıyarak iki yıl sürer.

Madde 8 - Tarım satış kooperatiflerile birliklerinin ortaklık payları rehin veya haczedilemiyeceği gibi başkalarına da devredilemez.

Madde 9 - Tarım satış kooperatifleri ortakları, satış kooperatifin kuruluş ergeleri arasına giren ürünlerinin hepsini her yıl kooperatife teslim yükümündedir. Ortaklar bu gibi tarımsal ürünlerinin hepsini her yıl kooperatife teslim yükümündedir. Ortaklar bu gibi tarımsal ürünlerinin ne kadar ve ne çeşit olduğunu kooperatiflerin saptayacakları vakitlerde ve şekillerde bu kooperatiflere bildirirler.

Bunu yapmıyanlar veya bildiklerini doğru yazmıyanlar satış kooperatiflerinin yönetim ve genel kurullarının onamile kooperatiften çıkarılırlar. Böyle çıkarılan ortakların payları için 15 inci madde hükümleri taptanır. Bu gibiler ortak oldukları tarım kredi kooperatiflerinden de çıkarılırlar.

Yukarıdaki hükümlerin yapılmaması ortağın elinde olmıyan sebeplerden ileri gelmiş ise bu maddedeki hükümler taptanmaz.

Madde 10 - Tarım satış kooperatifleri ortaklarından alıcıkları

bütün ürünleri birliğe teslim yükümündedirler. Bu ürünleri birliğe vermekten çekinen veya onları birliğin yazılı iznini almadan başkalarına satan satış kooperatiflerinin yönetim kurulları hakkında 11 inci madde hükmü taptanır.

Madde 11 - Tarım satış kooperatiflerinin veya birliklerinin para ve malları, bilânço, zabıtname, rapor ve başka bütün evrak, defter ve belgeleri üzerinde suç işliyen yönetim ve kontrol kurulları başkan ve üyelerile işyarları ve eksperleri bu suçlarından dolayı Devlet işyarları gibi ceza görürler.

Ekonomi Bakanlığınca yaptırılacak kontrol sonucunda suçları anlaşılanların işlerine son verilebilir. Yönetim kurulu başkan ve üyeliklerinden çıkarılanların yerine genel kurulca seçim yapılıncıyadek aynı ödev ve yetke ile Ekonomi Bakanlığı tarafından başkaları atanır.

Madde 12 - Tarım satış kooperatiflerile birliklerinin bütün işleri ve kayid ve defterleri Ziraat Bankasının ve Ekonomi bakanlığının kontrolüne bağlıdır.

Bu kontrolda güçlük gösteren kooperatif ve birliklerin yönetim kurulu başkan ve üyeleri ile direktör ve işyarları Ekonomi Bakanlığının emrile vazifelerinden çıkarılır

Madde - 13 Tarım satış kooperatiflerile birlikleri Ekonomi bakanlığının iznile taşıtsız mal alabilirler. Bu mallar ipotek edilemiyeceği gibi haciz de olunamaz.

Madde 14 - Tarım satış kooperatiflerile birliklerinin iş ve hesab usullerini ve tutacakları defterleri Ekonomi Bakanlığı saptar. Bu defterler Ticaret Kanununun 66 ve 487 nci maddelerinde yazılı defterlerin yerine geçer.

Madde 15 - Tarım satış kooperatifleri ile birliklerinde karşılıksız borçların kapatılmasına mahsus olmak üzere bir yedek akçe ayrılır.

Bu yedek akçe :

a - Bir sene içinde birliğe teslim edilen ürünlerin duru tutarından kesilecek binde üçten;

B - Kooperatiften çıkarılan veya yedinci maddede yazılı sebepler dışında kooperatiften çıkanların ortaklık hisselerinden;

c - Yedek akçe gelirlerinden;

ç - Hükûmetçe verilecek tahsisattan toplanır.

Tarım satış kooperatifleri birliklerinin yedek akçesi:

a - Bir yıl içinde satılan ürünlerin duru tutarından kesilecek binde üçten;

b - Duru kazançtan her yıl sonunda ayrılacak yüzde 10 dan;

c - Yedek akçenin gelirlerinden;

ç - Hükûmetçe verilecek tahsisattan toplanır.

Yedek akçelerin yarısı ekonomi Bakanlığının iznile taşıtsız mal satın almaga veya yapmağa sarf olunabilir.

Madde 16 - Tarım satış kooperatifleri birliklerinde yıllık işlerinden dolayı yıl sonunda çıkacak zararları karşılamak üzere ikinci bir yedek akçesi ayrılır. Bu yedek akçe birliğin bir yıl içinde sattığı ürünlerin duru tutarından kesilecek binde dört nisbetindeki paralardan toplanır.

Madde 17 - Tarım satış kooperatifleri birlikleri ana ödev olarak ortak kooperatiflerinin teslim ettikleri ürünleri değerlendirirler ve satarlar.

Şu kadar ki, aşağıda yazılı hallerde ortak olmıyanların ürünlerini de alıp satabilirler:

a - Ortak kooperatiflerin teslimini yükenecekleri ürünlerin hepsi veya bir kısmı teslim edilmediği veya edilemediği vakit birliğin çalıştığı piyasalarda varlığını göstermek ve yapılmış veya yapılması tecim bakımından lüzumlu olan yükenlerin yerine getirilmesi ergesile;

b - Birliğin alıcıları istediği halde ortak kooperatiflerce teslim edilen ürünler arasında hiç veya yeter derecede bulunmıyan kalitelerin elde edilmesi ergesile;

c - Hükûmetçe görülecek lüzum üzerine koruma ergesile.

Birliğin bu satın almalarında, ortak kooperatifler aracılık ederler

- Sonu var -

Daimi Encümenden

Şubatın birinci Cumartesi günü saat 12 de ihale edilmek üzere 15 gün müddetle açık eksiltmeye konulan Hastane Nakliye araba hayvanlarının arpa ve samanına talip çıkmadığından Şubatın 11 inci Salı günü ihale edilmek üzere Eksiltme müddeti on gün uzadıldığından talib olanların Daimi encümen kalemine müracaatları ilan olunur

Askeri Satın Alma Komsiyonundan

1 - Alay eratının ihtiyacı olan 180000 kilo un şartnamesinde yazılı evsaf ve şerait içinde pazarlıkla eksiltmeye konmuştur.

2 - Tahmin edilen bedeli (28800) lira ve ilk teminatı (2160) liradır.

3 - İhale günü: 18 Şubat 936 salı günü saat: 15 te Çorum ordu evinde yapılacaktır.

4 - İsteklilerin Teminat makbuzlarile birlikte mezkûr gün ve saatte Çorum ordu evinde toplanacak komisyonumuza kendileri veya kanuni vekillerinin müracaatları.

5 - Şartnameyi görmek veya aldırmak isteyenler her gün öğleden sonra komisyona müracaatları ilân olunur.

Çorum İcra Memurluğundan

Şarkıyan mahallesinde Musalla mevkiinde sağı Asas oğlu Halim veresesi, solu, arkası sahibi senet haneleri, önü yol ile mahdut fevkani bir oda ve bir mikdar salon ve tahtani boşluk ve merdiven hanenin muhammen kıymeti (300) lira. Tapu No : 30

Çoraklık mevkiinde şarkan yol ve pınar yazılı ise de halı hazır hududu Kürt oğlu Paşa Mehmed ile Kadir arasındaki münazaalı bir inbal bağ, garben yol, cenuben horkulu oğlu kısmen de serhoş oğlu Mehmede geçen bağ, şimalen sahibi senet Gökgöz oğlu Kadir, kısmen Kankurudan oğlu Osman hafızla mahdut(57) adet muhtelifülcins meyva ağacile 3 kavak ağacı ki; cem'an 60 ağacı muhtevi 7 dönüm bağın muhammen kıymeti (150) lira. Tapu No : 28 - 29

Dairemizin 935 - 344 nolu dosyasında temliken Abdurrazzaka maamasraf altmış sekiz küsur lira borçlu Çorumun Şarkıyan mahallesinden Gökgöz oğullarından müteveffa Hasanın Çorum Ziraat bankasına ikiyüz kırkbir lira otuz iki kuruş borç mukabilinde ipotek suretile rehinli yukarıda mevki ve hudut ve müştemilâtı ve dönüm miktarı yazılı bir kıt'a bağı ve halen polis Celâlin tahtı işgalinde bulunan bir bap hanesi gerek bankanın ve kerekse alacaklı Abdurrazzakın alacağının temini istifası için satılmasına karar verilmiş ve ilân tarihinden itibaren bir ay müddetle müzayedeye çıkarılmıştır. Hitamı olan 19-3-936 tarihine müsadif cuma günü saat 15 te icra dairesinde kat'i ihalesi icra olunacaktır. Bu gayri menkullere konulacak pey muhammen kıymetinin yüzde 75 şini doldurmadığı takdirde artırma onbeş gün uzatılarak 28-3-936 tarihine müsadif cuma günü aynı saatte icra edilecektir. Satış peşin ve bilumum masraf müşteriye aittir. Artırma şartnamesi her gün herkese açıktır. Bu gayri menkulle alâkası olanların yirmi gün içerisinde evrakı müsbitelerile icra dairesine müracaat etmedikleri takdirde hakları tapu sicillile sabit olmadıkça satış bedelinin paylaşmasından hariç kalacaklardır.

Talip olanların muhammen kıymetinin yüzde yedi buçuğu nisbetinde pey akçası veya milli bir bankanın teminat mektubunu hamilen icra dairesine müracaatları ilân olunur.

Yitik

İsim muhrünü yitirdim hükmü yokdur. Kara Ağaç Muhtarı İbrahim

Çorum İcra Dairesinden

Dairemizin 936 - 156 mu dosyasında alacaklı Karama vuş mahallesinden Nurullah Mehmede 400 küsur lira ip borçlu Sarın köyünde m Karamançavuş mahallesinde ma oğullarından Abdullah Alinin işbu borcundan d tapu dairesinde mukayyet ve ğida hududları yazılı bir p gayri menkul yazılı şartlar resinde tayin edilen günde artırma suretile satılığa çık mıştır.

Kızılpınar mevkiinde şarkan garben Amasyalı oğlu Hüse cenuben Gözyalayan oğlu M met mahdumu Emir, şim Bektaş oğlu Mehmetten Hüse geçen 431 sehimde 162 se bağın muhammen kıymeti 432 No. 56 tarihi Mayıs - 934

Satış 12-3-936 tarihine müs perşembe günü saat 14 ten 15 kadar Çorum İcra dairesinde pılacaktır. Talipler takdir olu kıymeti muhammenenin yü yedi buçuk nisbetinde pey akç veya millî bir bankanın tem mektubunu hamilen İcra dairesi müracaatları şartnamenin tarihinden itibaren bir ay herk açık bulundurulacaktır. İşbu rinci artırmada konulan pey hammen kıymetinin yüzde yet şini bulmadığı surette ikinci ar maya bırakılarak 30-3-936 ta hine müsadif pazartesi günü a saatte ihalenin devam edec fazla izahat almak isteyenle ve işbu gayri menkulde bir h ve alakası olanların ilân ta hinden itibaren 20 gün için İcra dairesine evrakı müsbitel ile müracaat etmeleri ve ak takdirde hakları tapu sicilli sabit olmadıkça sakıt olaca ilân olunur.

İlân ve Abone

Yazı işleri için vilâyet Mektupçuluğuna müracaat edilir.

Matbaa işleri çin Matbaa Müdürlüğüne müracaat edilir.

GAZETENİN SENELİĞİ

Çorum için 175 kuruş
Köyler « 100 «
Dışarı « 200 «

Gazetenin Altı aylığı

Çorum için - 90 -kuruş
Dışarı » - 110 - »

İlânın satırı - 10 - kuruş
Günü geçen gazete - 5 - «
Haftası « « - 25 - «

KURULUŞ TARIHI : 1921

İDARE YERİ

Azapsokağında vilâyet matbaası

ÇORUM

— Çarşamba günleri çıkar vilâyet gazetesi —

YIL: 14 — No. 802

ÇARŞAMBA

19 - Şubat - 1936
Nushası - 3 - kuruştur.

İlimiz Genel kurultayının açılması münasebetile Meclis Başkanlığından Ulu Önderimiz Atatürke ve Hükûmet Büyüklerimize, kurulun saygı ve sevgilerini bildirir çekilen tel yazılarına karşı gelüp not edebildiğimiz karşılıklar

Bay Baha Koldaş Çorum Vali Vekili

Vilâyet Umumî Meclisinin toplanması münasebetile bana karşı gösterilen temiz duygulara teşekkür ederim.

ATATÜRK

Çorum Valiliğine

Vilâyet Umumî Meclisinin duygularına teşekkür eder başarılar dilerim.

Başvekil
İsmet İnönü

Çorum Vali Vekili Koldaş

Umumî meclisin hakkımda gösterdiği içden duygulardan ötürü teşekkürlerimi sunarım.

B. M. M. Reisi
M. Renda

Bay Baha Koldaş Vali Vekili - Çorum

Umumî Meclisin hakkımda gösterdiği inceliğe teşekkür eder başarılar dilerim.

Dahiliye Vekâleti Vekili
Celâl Bayar

İlbay Vekili

Bay H. Berksunun Vakıf işler yönetim kurulu üyeliğine atanmasından ötürü açık kalan İlimiz İlbaylığına yenisinin atanmasına dek İskilip İlçebayı Bay Baha Koldaşın vekâlet yapması yüksek İç işleri bakanlığınca onanmış bulunduğundan, mumaileyh geçen perşembe günü geç vakit şehrimize onur vermişler ve cuma günü İlbaylık orununu onurlandırarak, cumartesi günü de İl genel kurultayını açmışlardır.

Önce İskilipte 2 defa verdiği memuriyeti sırasında İlçede çok değerli ve öğünülecek işler başarmış bulunan sayın Bay Bahadan; İlin yönetim işlerinde yapacağı şüphesiz bulunan yüksek başarışlarının, bayındırlık, sağlık ve endüstriel alanlardaki durumunu yükseltecek bulunan Başkanlığında bulunduğu Genel kurulda da bekler ve her alanda değerli başarılarını dileriz.

Aytaç

Cumuriyet Türkiyesinin yaptığı ve başardığı inkılâp ve istiklâlın yüksekliğile öneminin bütün yurddaşlarca değerile anlaşılmasını temin için, C. H. Parti'si Genel kurulunca yapılan onanma üzerine Saylav ve Profesörlerden değerli ve bilgin aytaçlar seçilerek yurdun her bucağına gönderilmişlerdir.

Bu meyanda İlimiz bölgesine de Giresun Saylavı Bay Tarık Us ayrılmış bulunduğundan, Sayın aytaç ayın 22 nci cumartesi günü şehrimize onur vererek, inkilâp ve istiklâlımız hakkında iki konferan vereceklerdir.

Bay İsmet Eker

Sayın Saylavlarımızdan Bay İsmet Eker; Kamutayın 11 mart 936 gününe kadar azat yapmasından ötürü, özel işlerile beraber bu arada halkın dertlerini de yakinen görmek ve anlamak üzere geçen cuma günü şehrimize onur vermişlerdir. Hoş geldin deriz.

İl Umumî Meclisinin Tutulgası Özeti

15 - 2 - 936 Cumartesi

Başkan : As İlbay Baha Koldaş

İl Umumî meclisi, altıncı seçim devresinin ikinci toplantısını Şubatın 15 inci Cumartesi günü saat 10 da As İlbay Baha Koldaşın başkanlığında; Üye: Salim Erkoç, Ahmet Tütüncü, Şevket Altunok, Mustafa Bayrak, Şakir Aka, Tahir Uysal, Mustafa Güler, Ağabey Çeriker, Nuri Tarhan, Fehmi Bilgin, Mustafa Tarhanediz, Hedri Tüzün, Cemal Erkan, Ziya Üçüncüoğlu, Mehmet Şahin, Mahmud Toksavul, Ali Rıza Albaslan, Abbas Erdoğanla yaptı.

Umumî meclis Tüzügüne uygun gizli oalrak ayrı ayrı yapılan seçimlerde ikinci başkanlığa Ahmet Tütüuçü, kâtipliklere de Bedri Tüzün ve Mahmud Toksavul çoğunlukla seçilmiş ve Başkanın önergesi üzerine geçen yıl başkanlık ederek, bir kaç ay önce ölen İlbay Arif Aykacın hatırasına saygı olarak bir dakika sükût edilmiş ve okunan açıklama ve oy betileri söz birligiyle onaylanmıştır.

Umumî meclis üyesinden Ali Rizanın, Alaca işyarlığına atandığı Mecidözü İlçebayılığının yazısından anlaşılması üzerine, yedek üye Muştak Keçecinin çağrılması oaay görülmüş, Büyük Cumhur Reisimiz Atatürke ve Devlet büyüklerine Umumi meclisin en derin duygu ve saygılarının sunulması hakkındaki Tahir - Uysal ve Şakir - Akanın önergesi oy birliğile kabul edilmiştir. Gündemde görüşülecek başkaca arşiv olmadığından şubatın 19 uncu çarşamba günü saat 14 de toplanmak, Encümenler seçimi yapmak ve gelmiş arşivler üzerinde görüşmek ve okunmak üzere toplantıya son verilmiştir.

Suikastçılar Beraet Etti

Ulu Önderimiz Atatürkümüze karşı sui kast yapmak niyetinde bulunmakla suçlu olarak bundan 4 ay önce tevkif ve Ankara Ağır ceza mahkemesinde duruşmaları yapılmakta bulunan Urfa Saylavı Ali Saip Ursavaşla arkadaşlarının, 17 pazartesi günü muhakemeleri bitmiş ve müzakereye çekilen heyeti hakimenin 6 buçuk saatlık müzakeresinden sonra, o gün gece saat 22 buçukta hepsinin beraetine karar verilmiştir.

Gelenler

15 Şubat cumartesi günü açılması, geçen yıl toplantısında onanmış bulunan Genel kurulda bulunmak üzere, kar ve sovukla beraber yolların da kapalı olmasına rağmen ulusal ödev kaygusiyle bin müşkilât içinde bütün İlçelerin üyeleri gelmişler ve cumartesi günü saat onda açılan genel kurula iştirak etmişlerdir.

Sayın üyelere hoş geldiniz der ve İlin bayındırlık, sağlık, endüstüriel durumlardaki yükselmesini temin edecek olan ödevlerinde geçen yıl olduğu gibi bu yılda yüksek başarılar dileriz.

Bay Sani

Yıllardanberi İlimiz telgraf, telefon ve posta direktörlüğünde bulunarak, temiz kalbliliği ve değerli idaresile bütün memleket halkına ve muhitine kendisini sevdirmiş bulunan Bay Sani bu gez Malatya telgraf, telefon ve posta direktörlüğüne atanmış ve bu gün yeni işine başlamak üzere şehrimizde ayrılmışlardır.

Nüfus Direktörlüğü

İlimiz Nüfus direktörü Veysi Öztan terfian ve 30 lira maaşla

iskilipte hayırsel bir iş

Partı ve İlçede yeniden açılacak Halkevi işleri üzerinde incelemede bulunmak üzere evvelki yedi gün içinde İskilibe onur vermiş bulunan C. H. Partisi ilyön kurulumuzun sayın Başkanı Bay Ali Rıza Özenç; ders başlangıcında burada yaptığı gibi, İskilipte de bu işler arasında okul okurlarının durumu üzerinde incelemede bulunarak, okullarda okuyan kimsesiz yavrulara Çorumdaki gibi sıcak öğle yemeği verilmesinin temini hususunda yapılması gereken işler üzerinde İlçenin yüksek idareli ve değerli başarışlı İlçe Bayı Bay Baha Koldaş ve genç parti Başkanı Cevad Köstekcile görüşerek İskilibin hayırsel halkını Parti kurağında toplantıya çağırmışlardır.

Toplantıda, Bay Ali Rıza Özencin değerli izahatından çok kıvanç duyan İskilip halkı, derhal veritlere başlamışlar ve bu yemek işinin gerekli malzemesi bulunan 4 büyük ve kapaklı bakır helke, 45 bakır tabak ve 45 bakır su bardağı, 45 maden kaşık ve 45 peçete ve 4 okulda kurulacak sofralar için 3 çer metre uzunluğunda 4 sofra muşambasını teminden sonra, üç ilk ve bir orta okulda seçilen 60 çocuğun her gün öğle yemeğini sıra ile vermeğe söz kesdirmişlerdir. Şu alanda çok değerli bir varlık göstermiş bulunan İskilibin hayırsel halkına teşekkür ederken, bu işin diğer İlçelerimizde de teminini candan dileriz.

Souk ve Fırtına

İlimiz bölgesinde ve bilhassa şehrimizde geçen çarşamba günü öğleden sonra başlayan kar ve souk, yurdun diğer bölgelerinde çok şiddetli ve fırtanalı geçmiştir.

Bu souk dalgası; Trakya ve İstanbulla Kara deniz kıyılarında çok şiddetli olmuştur. Dün gelen İstanbul gazetelerinin yazdığına göre, fırtanadan : Trakyada 56 insan ölmüş ve pek çok hayvan telef olmuştur. Bunlardan başka resmî ve hususî pek çok zarar kaydedilmiştir. İstanbulda da bir kaç vabur ve pek çok mavana ve kayık batmış ve karaya oturmuştur. Un kapanı köprüsü de parçalanmış ve kopan bir parça bir kaç mavana ve kayığın batmasına da sebep olmuştur.

Ak deniz kıyılarında Türk ve ecnebi bandralı pek çok gemiler karaya oturmuştur.

Karadeniz limanlarında da bir çok taka ve yelkenli parçalanmış, bilhassa karada telgraf direkleri vesaire gibi devlete ait bir çok şebekeler harap olmuştur.

Fırtana; Ankarada da epeyce zarar yapmış, bir ev çökmüş, Bent deresinde bir demirci dükkânı, üzerine düşen kayalarla harap olmuştur ve Divanı muhasebatın çatısı zedelenmiştir.

Henüz tesbit edilemiyen zarar büyüktür. Yalnız İstanbuldaki genel ve özel zarar bir milyondan fazla tahmin edilmektedir.

Soy Adı Almıyanlar

2525 sayılı soy adı kanunu ve 2 - 1759 sayılı kararnameye bağlı nizamname ile buna aid talimatname mucibince herkesin ve her ailenin birer soy adı alıp 2 - Temmuz - 936 gününden önce nüfus kütüklerine kaydettirmeleri Dahiliye vekâletinden bütün vilâyetlere tamim edilmiştir.

Vaktin darlığına binaen, henüz soy adı almamış yurddaşların bir an evvel soy adlarını alarak nüfusa kaydettirmelerini tavsiye ederiz.

Coruh İli nüfus direktörlüğüne,

Ve mumaileyhten açılan İlimiz Nüfus direktörlüğüne de Ankara İline bağlı Ekizce Kamonbayı Hadi Daldanın atanmış bulundukları Yüksek İç işleri Bakanlığından İlbaylığa bildirilmiştir.

Oybetisi

Yüksek kurulunuzun toplantıda bulunmadığı günlerde, geçen yıl toplantısında verdiğiniz salâhiyete dayanarak encümeninizin vilâyetler idaresi kanununun 144 üncü maddesinin altıncı sırasına uyarak ödevi durumlarda geçen yılki bütçenin fasıl ve maddeleri üzerinde yapdığı değişmeleri sıra ile bildiriyoruz.

İç Bakanlığının buyuruklariyle 935 yılı adi masraf bütçesinin sekizinci faslından (2000), on altıncı faslından (180), on yedinci faslının birinci maddesinden (150), ikinci maddesinden (100), yirminci faslın dördüncü maddesinden (500), yirmi birinci faslından (100), yirmi üçüncü faslın birinci maddesinden (240), üçüncü maddesinden (100), kırk üçüncü fasıldan (500), fevkalâde bütçenin sekizinci faslından (125), on birinci faslın birinci maddesinden (1514), on dördüncü faslından (1500), on beşinci faslından (250), yirmi birinci fasıldan (480) liraki ceman (7739) liranın tenziliyle (2724) lirasının adi masraf bütçesinde açılacak sekizinci mükerrer faslın birinci Başmühendislik kalemi memur ve kâtibleri maaşı maddesine (360) lirasının aynı faslın ikinci Nafia odacı ücreti maddesine, (100) lirasınında üçüncü fasılda yeniden açılacak üçüncü tenvir ve teshin maddesine, (100) lirasının dördüncü mütefferrika ve mefruşaf maddesine, (200) lirasının beşinci kırtasiye ve evrakı matbua maddesine, (30) lirasının altıncı telgraf ve tefon ve ilân ücreti maddesine, (540) lirasının mükerrer açılacak 25 inci faslın birinci ziraat kâtibi maaşı maddesine, (480) lirasının mükerrer açılacak 34 üncü faslın birinci sağlık kâtibi maaşı maddesine konulmuş ve (3205) lirasınında fevkalâde bütçenin beşinci faslına mavzû tekaüd aidatı tahsisatına ve fevkalâde bütçenin birinci faslından (200), yedinci faslından (200), sekizinci faslından (100), dokuzuncu faslından (1000), onuncu faslından(2000). on altıncı faslından (250), 19 uncu faslından (1520), 24 üncü faslından (252) ve adi bütçenin üçüncü faslının birinci maddesinden (540) ve altıncı faslının 6 ıncı maddesinden (30[illegible] liraki ceman (7060) lirasının tenziliyle bundan (6240) lirasın[illegible] adî bütçenin üçüncü kısmın[illegible] yeniden açılacak 19 uncu [illegible] mektebler muallimleri idare [illegible] reti faslına ve (520) lirasının [illegible] Sıhhat ve İçtimaî Muavenet Ve[illegible] kâletinin iş'arı dairesinde hasta[illegible] yatak tezyidi ve havaya kar[illegible] koruma masrafı için fevkalâd[illegible] bütçenin 23 üncü faslının birinc[illegible] maddesine zam ve ilâvesi, (30[illegible] liranında umumî maclis kararıy[illegible] valilerin oturmalarına tahsis o[illegible] nan vilâyet evi mefruşat faslın[illegible] ve 33 üncü faslın ikinci madd[illegible] sinden (100), 4 üncü maddesinde[illegible] (100), 5 inci maddesinden (10[illegible] ki ceman (309) lirasının tenzili[illegible] hastane nakliye araba hayvanla[illegible] rının iaşeleri namiyle mükerre[illegible] açılacak 33 üncü faslın birinc[illegible] maddesine ve 18 inci fasılda[illegible] (3342) lira, 29 uncu fasıldan (833[illegible] lira, 49 uncu fasıldan (1080) lir[illegible] ki ceman (5247) lira tenz[illegible] olunarak mükerrer açılacak 1[illegible] üncü muvakkat memurlar üçre[illegible] diyunu faslına ve 26 inci fasl[illegible] birinci maddesinden (20), 25 inc[illegible] faslın birinci maddesinden (3), 5[illegible] inci faslın dördüncü maddesinde[illegible] (12) lira 35 kuruş ve sekizinc[illegible] faslın birinci maddesinden (200[illegible] lira, 10 uncu faslın birinci mad[illegible] desinden (1498) lira, 13 üncü fas[illegible] lın ikinci maddesinden (200) lir[illegible] ve fevkalâde bütçenin 9 unc[illegible] faslından (500) lira ve 10 unc[illegible] fastından (500) liraki ceman (293[illegible] lira 35 kuruşun tenziliyle (700[illegible] lira 78 kuruşun 7 inci faslına ve[illegible] (496) lira 86 kuruşun 14 üncü[illegible] faslın ikinci maddesine ve (1084[illegible] lira 44 kuruşun 24 üncü fasla ve[illegible] 23 liranında yeniden açılacak 2[illegible] inci ve (698) lira 27 kuruşund[illegible] 38 inci diyun fasıllarına ve 18 inc[illegible] fasıldan (1400) liranın tenziliyle[illegible] (1000) lirasının 22 inci fasla ve[illegible] (400) lirasınında 17 inci faslın birinci maddesine zam ve ilavesi encümenimizce kararlaşdırılarak mazbataları tanzim ve İç Bakanlığına sunulmuştur.

Vilâyetler idaresi kanununun 144 üncü maddesinin yedinci sırasına göre onaylanmasını sayın kurulunuzdan dileriz. 15-2-936

Daimî Encümen Reisi

Vali V. B. Koldaş — Aza S. Erkoç — Aza T. Uysal — Aza B. Tüzün — Aza N. Tarhan

Açıklama Betisi

Sayın arkadaşlar :

Çorum İli umumî meclisinin [illegible] seçim devresinin ikinci [illegible]tısına başlıyoruz. Çok önemli [illegible]ödevinizde hepinize başa[illegible]dilerim.

Geçenki toplantıda kurulunuz[illegible]düzenlenen ve onaylanan 54 [illegible] (243349) liralık adi ve [illegible]5135) liralık üsnomal ki [illegible] (418499) liradan ibaret [illegible]enin gelir tahakkukatı (198[illegible]) lirası mükellef amele kıs[illegible]ait olmak üzere) (318211) [illegible] varmışdır.

Yollarda çalışdırılan mükellef [illegible]le de hesaba katılmak suretile [illegible]ci kânun sonuna kadar genel [illegible]tımız (321114) liraya var[illegible]r. Yıl sonuna kadar tahsilâ[illegible]ğay randuman verilmesine [illegible]acaktır. Şunu da sevinçle [illegible]eyimki; yıl başlangıcından [illegible]üne kadar bütün maaş ve [illegible]etlerle; karşılığı bulunan diğer [illegible]ok masraflar tam bir düzenle [illegible]mıştır.

Hususi akarattan Mecidözü [illegible]sinde bulunan Figani hamamı[illegible]onarılması yapılmıştır.

Bayındırlık işleri

935 yılı bütcesile bu güne [illegible]ar üç senelik çalışma prog[illegible]ına giren yollar üzerinde [illegible]lan işleri sıra ile katınıza [illegible]kıyor.

1 - Çorum - Sungurl - Çerikli [illegible]u :

İlimiz içindeki uzunluğu Alaca [illegible]u ayrım noktasından itibaren [illegible]+ 210 kilometreyi bulan ve [illegible]ğurlunun 14 + 500 ncü kilo [illegible]tre ilerisine kadar şosa halinde [illegible]ıra kadar az tesviye noksanı [illegible]mış olan ve memleketin süel [illegible]ekonomik yöneyinden birinci [illegible]ecede şosası bulunan bu yol [illegible]erinde tahsisatın darlığı göz [illegible]üne alınarak İkinciteşrin sonu[illegible] kadar 4129 metre boyundaki [illegible]mının toprak tesviyesi ve 9953 [illegible]tre silindrajı temamlanmış, 7 [illegible]ometre üzerinde daimî tamirat [illegible]80 metre açıklığında 35 en[illegible]striel yapım onarılmış, 80 - 11 [illegible]klığında 11 dane köprü, menfez [illegible]pılmış ve 1587 metre mikâp ham [illegible]1717 metre mikâp kırma taş, [illegible]0 metre mikâp kum hazırlan[illegible]ış ve 000,3 metre mikâp kuru [illegible]yanma divarı örülmüş, 566 met[illegible] mikâp kaya ve 11568 metre [illegible]kâp toprak kazılmış, 18294 met[illegible] mikâp toprak doldurma işi ya[illegible]mışlır.

2 - Çorum - Alaca - Yozgat [illegible]u :

Bütün şosa halinde ve İlimiz [illegible]ndeki uzunluğu 74 + 163 kilo [illegible]tre olan bu yol üzerinde 2362 metre uzunluğundaki bozuk şosada silindraj ve 30700 metre uzunluğundaki şosada daimî onarma ile 19 metre açıklığındaki üç dane körü onarılmış ve 100 metre mikap kaya, 30360 metre mikâp toprak kazılmış, 250 metre mikâp kum hazırlanmıştır.

3 - Alaca - Ekmekci - Sungurlu yolu :

46 + 000 kilometre uzunluğunda ve tesviye halindeki bu yolun 4670 metresinin toprak tesviyesi temamlanmış, 60 metre mikâb dayanma divarı örülmüş, 20 metre mikâb kaya, 700 metre mikâp toprak kazılmış, 3080 metre mikâb doldurma yapılmışdır.

4 - Sungurlu - Bogazkale - Yozgat yolu :

Uzunluğu Alaca yolu ayrım noktasından başlayarak 32 + 622 kilometreyi bulan bu yol üzerinde 10 metre mikâb kaya, 10632 metre mikâb toprak kazılması yapılmış ve geçen senelerde yapılan tesviye noksanları tamamlanarak 260 metre mikâb ham taş toplanmış, 90 - 130 açıklığında 14 menfez yapılmışdır.

5 - Çorum - İskilip - Çankırı yolu :

Uzunluğu 124 + 677 kilometre olan bu yol üzerinde 2446 metre mikâb ham, 32 metre mikâb kırma taş, 253 metre mikab kum hazırlanmış, 42349 metre mikâb toprak kazılmış, 20452 metre mikâb doldurma yapılmak suretile de 3300 metre yolun silindrajı bitirilmiş ve 38 - 10 metre açıklığında dört köprü yapılmış ve 12 - 00 metre açıklığında 5 menfez onarılmış ve 59649 metre uzunluğundaki şosanın daimî onarılmasına özen verilmişdir.

6 - İskilip - Tosya yolu :

Uzunluğu 35 - 595 kilometreyi bulmuş olan bu yolun 3 kilometresinin toprak tesviyesi noksanları tamamlanmış, 318 metre mikab hamı taş hazırlanmış ve 19 metre mikab açıklığında 4 dane köprü ve menfez yeniden yapıldığı gibi 240 metre mikab kaya, 31846 metre mikab toprak kazılmış ve 1932 metre mikab doldurma işi yapılmıştır.

7 - Çorum - Osmancık - Hacıhamza yolu :

Uzunluğu 114 - 835 kilometre olan bu yolun 1300 metre uzunluğu bu sene yapılarak, Osmancığa kadar olan kısmın toprak tesviyesi temamlanmış, 4574 metre mikab ham, 2214 metre mikab kırma taş hazırlanmış, 3, 80 açıklığında beş menfez yeniden yapılmış, 8,00 açıklığında bir köprü onarılmış, 7275 metre mikab toprak kazması ile 15050 metre mikab doldurma işi yapılmıştır. Bundan başka Osmancık - Hacıhamza arasındaki eski şosanın gidiş ve gelişi güçleştiren altı kilometresi düzeltilmiştir.

8 - Osmancık - boyabad yolu:

Uzunluğu 54 - 000 kilometre olan bu yolun 2078 metresinin toprak tesviyesi b tirilmiş, 680 metre mikab ham taş hazırlanarak 0,30 metre açıklığındaki bir menfez yapılmış, 1344 metre mikab kaya, 11192 metre mikab toprak kazılmıştır.

9 - Osmancık - Gümüşhacıköy yolu :

Uzunluğu 22 - 922 kilometre ve bütün şosa halinde bulunan bu yolun bozulmağa başlamış olan yedi kilometrelik kısmında onarılma yapılmıştır.

10 - Çorum - Merzifon yolu :

Amasyadan verilen köylerle uzunluğu 31 + 462 kilometreyi bulmuş olan bu yolun eski sınırındaki düvenci çayı köprüsünün ayakları ve betonarma tapliyesi temamlanmış isede korkuluk gibi ufak tefek işleri yapılmamış olduğundan gidiş ve gelişe henüz açılmamıştır.

11 - Çorum - Mecidözü - Amasya yolu :

İlimiz içindeki uzunluğu 55 + 480 kilometre olan bu yolun bozulan 1278 metresinde silindiraj, 18500 metresinde daimî onarma, 1, 10 açıklığında iki menfez onarılmış ve 33 - 60 metre açıklığında 20 dane köprü ve menfez onarılmış, 340 metre mikab ham, 10 metre mikab taş, 584 metre mikab kum hazırlanmış, 1214 metre mikab toprak kazılmıştır.

12 - Mecidözü - Cemilbey - orta köy yolu :

Köy kanununa uyarak çığırı açılmış olan ve uzunluğu 70 - 000 kilometreyi bulan bu yolun 7 kilometresinin esaslı tesviyesi, 250 metresinin silindirajı tamamlanmış ve 1142 metre mikab ham, 312 metre mikab kırma taş, 348 metre mikab kum hazırlanmış, 220 metre mikab Blokaj, 3 - 50 metre açıklığında 4 dane menfez, 216 metre mikab kuru dayanma divarı yapılmış ve 12417 metre mikab toprak kazılması, 3278 metre mikab doldurma yapılmıştır.

Yukarıda adları geçen 12 yolda topyekûn 19989 metre ham, 15367 metre mikab kum hazırlanmış, 220 metre mikab Blokaj, 93 - 85 metre açıklığında 47 dane köprü ve menfez yapılmış, 156 - 30 metre açıklığında 65 dane köprü ve menfez onarılmış, 25477 metre uzunluğundaki yolun toprak tesviyesi, 15759 metre yolun silindrajı temamlanmış ve 128849 metre şosanın daimî onarması tümlenmiş, 479 metre mikab kuru divar örülmüş, 2406 metre mikab kaya, 156356 metre mikab toprak kazılmış, 62386 metre mikab toprak doldurulmuş ve bu işler için 125712 gündelikli mükellef amelenin para tutarı da katılmak üzere 111521 lira 38 kuruşluk iş yapılmıştır.

Kültür işleri

935 yılı bütçesinin 17 nci faslının birinci maddesine konan 450 lira müfettişler harcırahından bu güne kadar birinci teftiş için 420 lirası harcanmış ve geriye 30 lira kalmıştır. Yıl sonuna kadar idare etmeyeceği anlaşılan bu fasıldaki tahsisata diğer fasıllardan 400 lira eklenmesi Daimi encümence kararlaşdırılmış ve bu husus için yapılan mazbata İç işleri Bakanlığına sunulmuşdur.

A - 17 - 2 nci maddesine ilk okullar müfettişleri kâğıd, ışık ve ısıtma ve döşeme ihtiyacı için konulan 120 liradan 50 lirası harcanmıştır.

B - 20 nci faslın birinci ilk okullar türlü işleri için konulan 120 liradan 50 lirası Cumhuriyet bayramında İlçe Başkendi ilk okullarının yapacağı şenlikler için dağıdılmış ve artanı da bu okulların kaçınılmıyan ihtiyaçlarına harcanmışdır.

C - 20 - 2 nci faslın ikinci maddesine ilk okullar kâğıd ve basılan arşivler paraları olarak konan 300 liradan 100 lirası ilk okulların sınıf, yoklama defterlerile sınaç karnelerine ve kültür işyarları bulunan okullarla diğer okulların basısız kâğıt, kalem mürekkeb gibi ufak tefek ihtiyaçlarına harcanmıştır.

D - 20 - 3 üncü maddesine ilk okullar ışık ve ısıtma karşılığı olarak konulan 1200 liradan İl ve İlçe Başkendlerindeki okullar için şimdiye kadar 1046 lirası harcanmışdır. Geri kalan para ile kışın sonuna kadar ihtiyacı karşılamaya çalışılacaktır.

E - 20 - 4 üncü maddesindeki ders ve tesis gereçleri ve döşeme karşılığı olan 500 liradan 242 lirası ile İl Başkendi okulları için 4 kömür sobası ve 10 saç sobası ve 150 boru ile 25 dirsek alınmıştır. Geri kalan para ile de Çorum ve İskilip okulları için 80 dane sıra yaptırılmıştır.

F - 20 - 5 nci maddesine ertigel mecmua ve kitabsaray ve kitab karşılığı olarak konan 100 liradan bu güne kadar bir şey alınmamış isede bu tahsisatla bazı ısmarlamalar yapılmıştır.

G - İlk okullar onarma mesarifi için 21 nci fasla konan 500 liradan 166 lirasile İl İnkılâb, İstiklâl, Tanyeri, Cumhuriyet ve Gazipaşa okullarının cam, çerçeve su yolu gibi eksikleri, 150 lira ile de keşif kâğadları elde bulunan İskilibin misaki milli, Sakarya, Sungurlunun Sungur oğlu okulları onarılacaktır.

H - 22 nci fasıldaki ilk mektebler öğretmenleri harcırahına aid 200 lira İlimize verilen öğretmenlerin yol parasına yetmediğinden bu fasla öğretmenler maaşı tasarrufundan 1000 liranın münakalesi için mazbata yapılmış ve İç iş'eri Bakanlığına sunulmuştur.

I - 24 üncü fasla geçmiş yıllar borçları için konan 1831 lira 68 kuruş 929 yılından 932 yılına kadar olan borçlara ancak yetmiş ve tümü bu borçlara harcanmış'ır.

İ - Üsnemal bütçenin 13 üncü faslında ilk okullar noksanlarının temamlanması karşılığı olan 300 liradan 210 lirası ile çökmek üzere olan Albayrak mektebi onarılmıştır. Geri kalan 90 lira ile Osmancık İnönü okulunun merdiven ve su deposu yapılmıştır.

K - Köy okullarının yeniden yapılması için 14 üncü fasla konan 3000 liralık köy sandıklarına yardım tertibinden bu okulların temamlanması için 2221 lira 75 kuruş Çorumun Lâçin, Seydim, Sungurlunun Boğazkale, Osmancığın Kâmil, İskilibin Karaveran, Mecidözünün Çıkrık okullarına yardım olarak verilmiş ve bu paralar tamamlanmıştır.

Köy bütçelerinin taş, kereste, kireç ve benzeri gereçlerile para yardımı ve köylü kol emegi de katılarak okulsuz köylülerin çocuklarını bağrına basmak üzere yapılan ve çogu yatılı olacak olan bu okullar İl Kültür kalkınmasında devrimin buyruklarını yerine getirecek birer bilim anıtı olarak yükselmişlerdir.

Bunlardan yatısını açan ve yaşatan Bayat ve Karaveran bölgeleri yatılı okullarına uzak köylerimiz 105 çocuk göndermişlerdir. Bölge köyleri bütçeleri bunların yiyecek, giyecek ve yatacağını vermek suretile devrim ışığından ve Atatürk yalınığından yoksun kalan köy yavrularını korumak ve kurtarmak amacile İnkılabın büyük buyruğunu yerine getirmişlerdir.

Gerek bu tarzda yüksek özveri gösteren köylerimizi ve gerekse bu bilim anıtlarını candan ve içten doğan bir zevk ve rejime inanla yapan büyük yürekli köylülerimizi huzurunuzda degerlendirmek ve övmekle sonsuz mutluluk duyuyorum.

Değerli öğretmenlerimizin gözet ve eğitmenlikleri altında rejimin isteklerine uygun çocuk yetişdiren ve en ıssız köylülerimize varıncaya kadar devrimin ışıklarını götüren bu yatılı okulların önümüzdeki yıl çalışmalarının bir o kadar artacağını umuyor ve köylünün güven veren hazırlıklarından kıvanç duyuyoruz.

Bu duygulu kalkınmaya bu yıl gibi değerli koumalarını şüphe yokdurki sonsuz ön verecektir.

L - 15 inci fasla antikeler ve müze kurumu yardım masrafı olarak konan 250 liradan 100 lirası Çorum eski belgeleri kuruluna verilmiştir. Geri kalan parada müze kurumu için harcanacaktır.

M - 16 ıncı fasıldaki 350 liralık kitabsaraylara yardım tahsisatından şimdiye kadar 20 lira harcanmış olup geri kalan para ilede İskilib ve Çorum kitabsaraylarına kitab alınmak ve camlı dolab yaptırılmak suretile senesi içinde harcanacakdır.

N - 17 inci fasla Mecidözü halk okuma odası yapı islerinin tamamlanmasına konan 300 lira harcanmıştır.

Tarım ve Baytarlık işleri

935 senesi bütçesine aşım için damızlık aygır getirilmesi amaciyle konan tahsisatla bu sene ilk baharda damızlık aygırların getirilmesine çalışılacakdır.

Tarım işleri bütçesinde muzur hayvanlarla savaş masrafı için konanan 300 lira ile İlin her tarafında bu sene fazla zararlar yapan tarla faresi ve yabanî domuzların öldürülmesi için masraflar yapılmışdır. Meyveli ve meyvesiz ağaçlara musallat olan iponomot tırtıllariyle savaş yapılmakda ve bu arada 100 lira yol parası da harcanmaktadır.

Sağlık işleri

35 inci fasla konulan 1000 liralık Neo tahsisatiyle 933 lira 46 kuruşluk Neosalvarsan satın alınmış ve geriye kalan para ile bu işde harcanmak üzere Alkol alınmışdır.

36 ıncı fasıldaki 500 liralık kinin tahsisatından gecen yıl satın alınan ve yılı içinde ödenmeyen 253 lira 95 kuruşluk kinin parası verilmişdir. Geri kalanla da kinin alınmak üzeredir.

37 inci fasla konulan 25 lira İl Başkendi Etüv makinesinin onarılmasına harcanmışdır.

33 üncü faslın birinci maddesine konan 5000 liralık hastane yiyecek tahsisatından şimdiye kadar 2430 lirası harcanmış, geri kalan 1572 lira ve anbar mevcudiyle yıl bitimine kadar ihtiyacın karşılanmasına çalışılacakdır.

33 - 2 inci maddesindeki 2500 lira ilaç tahsisatından 1738 lira ile bu güne kadar ilaç satın alınmıştır. Artan tahsisatla yıl bitimine kadar olan ihtiyaç karşılanacakdır.

33- 3 üncü ışık ve ısıtma maddesindeki 1500 lira tahsisattan 1217 lirası harcanmak suretile odun, kömür, gazyağı ve beş kömür sobası alınmıştır. Ayrıca üç kömür sobası onartılmış, kömür sarfı suretile daha bir düzenle ısıtılması imkân altına alınmışdır. Geri kalan 283 lira yıl bitimine kadar kendini gösterecek ihtiyaca karşılık tutulmaktadır.

33 - 4 üünc geyinme ve döşeme maddelerindeki 800 liradan 678 lirası şimdiye kadar harcanmışdır.

33 - 5 inci maddesindeki 650 liralık türlü işleri, kâğıt, cerrahi avadanlıklarla rontken tahsisatından 200 lira harcanmışdır. Artakalan para ile göz servisi için gereken ömenli avadanlıklar alınacakdır.

33 - 6 ıncı maddesinde bulunan 50 liralık techiz ve tefkin tahsisatından 24 lira 30 kuruş harcanmışdır.

Hastane yatak çoğatma ve koruma masrafı ile havaya karşı koruma masrafına aid 920 liradan 500 lirası harcanmışdır. Geri kalan 420 lira ile de karyola alınacakdır.

Onarma işleri için konulan 600 liradan 436 lirasiyle hastane yapısının aktarılması ve ahır çatısı temamlanmış ve koğuş bacalarıyle mutbah bacası ve bir kısım pencerelerin çerçeveleri yapılmışdır. Geri kalan tahsisatla hariciye pavyonunun ayak yolları onarılacakdır.

Hasta taşıma arabası hayvanlarının yemlıgi için bütçede özel fasıl bulunmadığından ve yeme tahsisatından bu hayvanların beslenmesine para harcanması da muhasebe usul tüzüğüne uyğun olmadığından diğer fasıllardan 300 lira düşülerek hayvanların yemlik masrafı adiyle yeniden bütçede açılan mükerrer fasla bu para konulmuş ve bu fasıldan şimdiye kadar 233 lira harcanmışdır.

Eski borçlar tahsisatı olan 1000 lira tümü alacaklıl ra verilmişdir.

Yıl başından bu güne kadar hastanenin dahiliye polinğligine 1842 hasta gelmiş ve muayenesi yapılmışdır. Labratuvarlarda da 1117 çeşidli çöze yapılmışdır. Hariciye kısmına 1945 hasta ve yara'ı gelmiş olup bunlardan 418 danesi bu servisde yatırılmış, 74 ine ameliyat yapılmış, iki doğum ile altmışdan artık çocuk sünnet edilmişdir. Göz polinğligine okullardaki trahomlular da dahil olmak üzere 3272 hasta gelmiş, bunlardan 778 danesi ayak tedavisi görmüş ve 120 hasta da yatırılmışdır. Ve bunlardan 60 hastaya ameliyat yapılmışdır. Ölüm yüzde beşi geçmemişdir.

Basımevi

İl Basımevinde yedi ay 177 parçada 787 lira 80 ku 156850 aded çeşidli defter, ve 726 makbuzla 654 lira ruşluk ilân işi yapılmışdır. abuna bedelleri de bu eklendiği takdirde bu güne gelirin tümü 1789 liradır.

Daimî Emcümen

Geçen yıl toplantısında Encümen üyeliklerine Salim Erkoç Çorum, Tahir İskilip, Bedri Tüzün Mec Nuri Tarhan Sungurlu U meclisin Yönergesi çevre kanunî ödevlerini yapmışlar

Yeni bütçe hazırlanmış, y kurulumuza sunulmuşdur her yöneyden kalkınması ğinde vereceğiniz yeni ve kararlar yolumuzu ve izimiz dınlatacak; kararlarınızdan ğımız hız ilede amacımıza den ulaşmağa çalışacağız. S tekrar başarılar dilerken Vil ler idaresi kanununa uy okuduğum açıklama betimizi sek onayınıza sunarım.

Çorum Kadastro Direktörlüğün

Çorum İli içinde Uluk mahallesinde yapılan kada ameliyatının ikmali için 1 - 3 - tarihinden itibaren mülkıyet mülkıyetin gayrı ayni hakl tedkikına başlanılacağından a lıların gerek evvelce yapılan ve gerekse tahrir hakkında bir iddiaları ve itirazları varsa b veya bilvekâle komisyonum müracaat eylemeleri lüzumu olunur.

İlân ve Abone

Yazı işleri için vilâyet Mektupçuluğuna müracaat edilir.

Matbaa işleri için Matbaa Müdürlüğüne müracaat edilir.

GAZETENİN SENELİĞİ
Çorum için 175 kuruş
Köyler « 100 «
Dışarı « 200 «

Gazetenin Altı aylığı
Çorum için - 90 -kuruş
Dışarı » - 110 - »

İlânın satırı - 10 - kuruş
Günü geçen gazete - 5 - «
Haftası « « - 25 - «

KURULUŞ TARIHI : 1921

İDARE YERİ
Azapsokağında vilâyet matbaası

ÇORUM

YIL: 14 — No. 803
ÇARŞAMBA
26 - Şubat - 1936
Nushası - 3 - kuruştur.

— *Çarşamba günleri çıkar vilâyet gazetesi* —

Halkevimizin

Dördüncü Yıl Dönümü Parlak Gösteri İçinde Kutlandı

Bu yıl **açılışının dördüncü** yılına basmış olan **şehrimiz Halkevinin** bu yıl **dönümü geçen** yıllardan çok **üstün ve parlak** bir gösteri içinde **kutlandı.**

Parti ve Halkevi **Başkan** ve üyeleri tarafından çok **önceden** hazırlanan zengin **bir program** içinde, 23 pazar **günü saat** 13 de Evin **koca salonuna ve** korudorlarla bitişik **odalara** sığmıyan pek **kalebelik halk** kitlesi, şehrimizde **bulunan** dört Saylavın da iştirakile ve Ar şubesinin değerli kolu olan müzik şubesi üyelerinin çaldığı erginlik marşı ile **törene başlanmıştır.**

Değerli uzmanlardan, Ha'kevi müzik şubesinin öğretmenliğini yükemlenmiş bulunan, Ortaokul müzik **öğretmeni** Hüseyin Ozanın idaresi **altındaki** bu kolun çaldığı **4 - 5** değerli parçalar her kesi **sevindirmiş** ve gögüslerimizi **heyecanla kabartmıştır.** Bilhassa Uzman **Hüseyin** Ozan tarafından **kemanla çalınan** bir parça çok derin **bir sükût** içinde dinlenmiş ve çok **alkışlanmıştır.**

Bundan sonra kürsüye gelen Evimizin Dil, Tarih, ve Edebiyat kolu üyesinden Öğretmen Rifat Arıncı Evimizin dördüncü yıl dönümü münasebetile kısa bir söylevde bulunarak, bir yıllık çalışma ve başarlama proğramını okudukdan sonra, diğer yeni açılan ve eski kardeş evlere çekilen kutlama telleri ve yazılarile gelen karşılıkları okumuştur.

Program tam saat 15 de bitmiş ve radyo açılarak Ankara törenine iştirak edilmiştir.

Ankarada çalınan erğinlik marşı ayakda dinlenmiş ve çok alkışlanmıştır.

Bundan sonra C. H. Partisi Sayın Genel Sekreteri Bay Recep Pekerin Halkevleri ve faydaları hakkındaki değerli konuşmasile diğer gösteriler sonuna kadar dinlenmiştir.

Törenin bitmesini müteakib, bu Bayr**amdan** çok kıvanç duyan Çorum **halkının:** bu günleri yaşamamıza **imkân** vermiş bulunan Ulu Önderimiz ve Sayın kurtarıcımız Ata Türke karşı duyduğu büyük minnet ve tazimatının telle bildirmesine söz kesdirilmiş ve törene son verilmiştir.

Şehrimiz Halkevinin 4 üncü yıl dönümü ve iskilip ilçesi Halkevinin de yeniden açılması münasebetile iskilip ve Çorumda yapılan büyük bayram gösterisinden çok büyük bir kıvanç duyan iki memleket halkının; Ulu Kurtarıcımız Atatürke ve Sayın büyüklerimize karşı ateşli duygu ve büyük tazimlerini arz için Ev Başkanları tarafından çekilen tel yazılarına karşı Büyük Önderimizin lutuf buyurdukları karşılıkları aynen yazıyoruz

Bay Ali Rıza Özenç: Parti Başkanı - Çorum

C. Halkevi Bayramı münasebetile bana karşı gösterilen temiz duygulara teşekkür ederim.

Reisi Cumhur : Kamâl Atatürk

İskilip Halkevi Başkanı İsmail Kuşgöz

Cumhuriyet Halkevi bayramı münasebetile bana karşı gösterilen temiz duygulara teşekkür ederim.

Reisi Cumhur
Kamâl Atatürk

İl Genel kurultayının 6 ıncı seçim devresinin 2 inci toplantısı dolayisile büyüklerimize çekilen tazim tellerine gelen karşılıkların bir Kısmını geçen sayımızda yayınlamışdık. Bu sayımızda da bu yedi gün içinde gelen karşılığı ekliyoruz

Bay Koldaş ilbay Vekili - Çorum

C. İlk toplantısını yapan genel meclisin gösterdiği sıcak duygulara teşekkür eder, yurt için verimli çalışmalar dileğile gözlerinizden öperim.

C. H. P. Genel
Sekreteri
Recep Peker

İlbayımız Atandı

Açık bulunan İlimiz İlbaylığına, Niğde İlbayı Bay Ziya Tekelinin **atanmasının** 17 - 2 - 936 günününde Yüksek tasdika iktiran eylediği İç İşleri Bakanlığından İlbaylıga bildirilmiştir.

Konferans

İnkılâp ve İstiklâlımız konuları üzerinde konuşmalarda bulunmak üzre cumartesi günü şehrimizi onurlandıracaklarını geçen sayımızda bildirdiğimiz değerli aytaçlarımızdan, Giresonun sayın Saylavı Bay H. Tarık Us, o gün öğledensonra saat 12 buçukta gelmişler ve Parti kurağına inmişlerdir.

Parti kurağında önceden hazırlanan özel dayralarında biraz istirahat buyurduktan sonra akşama kadar görüşmelerde bulunarak, o gece saat 20 de, Halkevinin geniş salonunu hınca hınç dolduran binlerce dinleyici önünde İnkılâbımız hakkındaki, bir buçuk saat süren birinci konferansını vermişlerdir.

Ertesi günü saat 15 buçukta keza aynı galebelik ve aynı heyecan içinde İstiklâl hakkındaki ikinci konferansını da vererek, o gice istirahat ve özel ziyaretler kabul etmişler ve pazartesi günü çok erken Ankaraya doğru yollanmışlardır.

Sayın aytacımıza selâmetler ve uğurlu yolculuklar dileriz.

Kültür Direktörümüz

Kültür Direktörümüz Bay Mahmut Koçağın, bir derece terfi ederek maaşının 45 liradan 55 liraya çıktığını öğrendik.

İlimiz Kültür işlerini yoluna koyarak, muhitine ve ertikdaşlarına kendisini çok sevdiren mumaileyhin, bu terfii çok yerinde olmuştur. Sevindik. Kutlu olsun.

İskilip Halkevi

Değerli Bir Gösteri İçinde Açıldı

Bu yıl açılacak Halkevleri arasında İskilip Halkevinin de açılmasının onanmış bulunduğunu geçen sayımızda yazmıştık.

23 Şubatta açılacak olan İlçe Halkevinin açılma töreninini onurlandırmak için İlden ve civar İlçelerden bir çok zevat çağırılmıştır.

Büyük bir Kültür yuvasının şehirlerinde açılışından çok kıvanç duyan, İskilibin değerli halkı, daha bir hafta önceden, büyük bir varlıkla tören hazırlıklarına başlamış, ilk olarak [Dil tarih ve edebiyat kolile Spor, Soysalyardım ve Köycülük] gibi dört önemli şubesinin kadrosunu tamamlamıştır.

İlbay vekili Bay Baha koldaşla beşbin İskilipli ve köylü yurddaşın iştirâk ettiği açılma töreni; İskilip Uray bandusunun çok erken başlayan terennümleri arasında ve saat 13 de başlamış ve bütün İskiliplilerin hep bir ağızdan söyledikleri erginlik marşile başlıyan tören; çok heyecanlı ve neş'eli olmuş ve İlçenin değerli aytaçlarından ilk okul öğretmenlerinden Tahsin Aygün, orta okul tarih coğrafya öğretmeni Rauf Akın ve orta okul Direktörü Şaban Duğan Kutay tarafından, sıra ile Halkevleri ve yaratacakları önemli varlıklar konusu üzerinde verdikleri heyecanlı söylevlerle ulusal eğlencelerdensonra saat 15 te törene nihayet verilerek; İlden ve civar İlçelerden gönderilerek eklenen İlçe radyoları şehrin genel yerlerine konarak, Ankara töreni bütün

Bu yıl yeniden açılması onaylanmış bulunan Halkevlerinin arasında bulunan İskilip İlçesi Halkevinin açılmasından ötürü, İskilip halkının Ulu Önderimiz Atatürke, diğer Büyüklerimize, ilyökurul Başkanlığına çekmiş oldukları tel yazıları

Kamâl Ata Türk - Cumhur Başkanı
İstanbul

Keşiğin dahamızdan doğan ulusal varlıkdan birisi olan İlçemiz halkevi dört şubesile bu gün açıldı. Gösterdiğiniz yüksek amaca bütün varlıklarile koşmak andını tekrarlayan İskilip halkının coşkun sevinç ve heyecanlarla açıklandıklarını derin şükran ve saygılarını sunarım.

Halkevi Başkanı
İsmail Kuşgöz

Başbakan İsmet İnönü
İstanbul

Değerli eseriniz Halkevi İlçeniz halkının coşkun törenile açıldı. İçden gelen minnet ve şükranlarını aziz şeflerine sevinç ve heyacanla sunarlar.

Halkevi Başkanı
İsmail Kuşgöz

Recep Peker - C. H. P. Genel Sekreteri
Ankara

Partimizin önemli eserlerinden Halkevi; beşbin yurdaşın yüksek heyecanile açıldı. Söylevler verildi. Bu gece halkevinde kahraman piyesi oynanacaktır. İleri için faydalı dört şubesile çalışmaya başlayan bu kültürün, kurulun yüreklere verdiği coşkun heyecanla şükran ve saygılarımızı sunarız.

Halkevi Başkanı
İsmail Kuşgöz

C. H. P. başkanlığına
Çorum

İlimiz için fikir ve devrim kaynağı olan halkevi yüksek, yardımınızla açıldı. halkın minnet ve şükranlarını sunarım.

Halkevi Başkanı
İsmail Kuşgöz

Motör Geldi

Epeyce zaman önce Samsuna çıkarılarak orada bırakılmış bulunan şehrimizin yeni elektirik tesisatına aid motör, özel makineler vasıtasile ve Amasya yolile bu pazar şehrimize getirilmiş ve yerine konmuştur.

Getirilmesi beklenen motörün selâmetle şerimize gelişi üzerine, yeni şebekenin geri kalmış bulunan tel çekme işine de başlanmıştır.

Tel işi de biter bitmez aydınlatma töreni yapılacak, ve şehir; pek yakında aydınlığa kavuşacaktır.

İlçelerde konferans

C. H. Partisi Genyönkurulunca onaylanmasından ötürü sayın aytaçlarımızdan Gireson saylavı Bay Tarık Us tarafından şehrimizde verilmiş bulunan İstiklâl ve İnkılâplarımız hakkındaki konuşmaların, İlimize bağlı İlçe özeklerinde de verilmesi Parti İlyön kurulumuz Başkanlığınca onaylanarak, bu iki konu üzerinde ikişer konferans vermek üzere şehrimizin değerli aytaçlarından Doğum ve Çocuk bakımevi Başhekimi ve Çocuk hastalıkları Uzmanı Bay Şemsettin Dura Sungurluya, Orta okul yar direktörü Tevfik İskilibe, İl Genel Kurultay üyesinden Fehmi Bilgin - Sungurlu Osmancığa, İlk okullar ispekterlerinden Nuri Sertoğlu Alacaya ve İlk okul öğretmenlerinden Rifat Arıncı Mecidözüne seçilmişlerdir.

Aytaçlar bu yedi gün içinde İlçelere giderek ödevlerini yapacaklardır.

İskilip halkına yayınlanmıştır.

Gecesi; yine özel törene başlanarak İskilip halkının özel eğlencelerile beraber Halkevi salonunda ilk okullar öğretmenleri tarafından kahraman piyesi gösteridi yapılmış ve bir gün bir gece İskilip halkı, büyük bir gösteri içinde ve şenlikle büyük bayramını kutlamıştır.

İl Umumî Meclisinin Tutulgası Özeti

19 - 2 - 936 Çarşamba

Başkan : As İlbay Baha Koldaş

İl U. meclisi, ikinci toplantısını Şubatın 19 ncu çarşamba günü saat 14 de; As İlbay Baha Koldaşın başkanlığında; Üye: Salim Erkoç, Ahmet Tütüncü, Şevket Altunok, Mustafa Bayrak, Şakir Aka, Tahir Uysal, Mustafa Güler, Ağabey Çeriker, Nuri Tarhan, Fehmi Bilgin, Mustafa Tarhanediz, Bedri Tüzün, Cemal Erkan, Zıya Üçüncüoğlu, Mehmet Şahin, Abdulkadir Güney, Mahmud Toksavul, Ali Rıza Albaslan, Abbas Erdoğanla yaptı.

Geçmiş toplantının tutulga özeti söz birliğiyle onaylandı.

Başkanın önergesile üyelerin alkışladıkları Büyük Reisi Cumhurumuz Atatürk ve Devlet büyüklerimizin tel karşılıkları okunarak Basımevine verilmesi ve Ali Rıza - Mecidözünün memuriyete tayininden dolayı üyelik bakiyesini temamlamak üzere davet olunan ve geçen toplantıda üyeliği söz birliğiyle onaylanan Muştak Keçecinin Meclise iştirek ettiği anlaşılmış ve bu yıl toplantısına gelen Cevad Köstekci ve Hilmi Osmancığın çoğunlukla Meclise girmeleri onaylandıktan sonra gizli reyle ve teker teker yapılan seçimlerde Bütce encümenine: Tahir Uysal, Mahmut Toksavul, Fehmi Bilgin, Ziya Üçüncüoğlu, Hilmi ve Dahiliye encümenine: Şakir Aka, Muştak Keçeci, Abdülkadir Güney, Nuri Tarhan, Ahmet Tütüncü, ve Kültür Encümenine: Cevat Köstekci, Şevket Altunok, Ali Rıza Albaslan, Bedri Tüzün, Fehmi Bilgin ve Bayındırlık encümenine: Cemal Erkan, Mustafa Bayrak, Mustafa Güler, Ağabey Çeriker, Mehmet Şahin, ve Müteferrika encümenine: Salim Erkoç, Abbas Erdogan, Mustafa Tarhanediz, Tahir Uysal, Agabey Çerikerin çoğunlukla seçildikleri Başkan tarafından ayrı ayrı bildirilmiş ve sonra da gündemdeki yazılı Çorum Dafterdarlığının arazi ve bina vergilerinin taksim zamanlarının tayini hakkındaki betisinin müteferrika, Dahiliye Bakanlığının bağlılıkları değiştirilmek istenilen idare cüzlerinin 1940 yılı toplantısına bırakılmasına dair buyruğun Dahiliye Hususî muhasebe müdürlüğünün yol parası ve saire taksit zamanlarının tayini hakkındaki betisinin Bayındırlık ve Müteferrika Uzunyayla Zootekni Müfettişliğinin 300 lira yol parasının Bayındırlık bütcesine konulması hakkındaki önergesinin Bütce ve Müteferrika, İskilip Kaymakamlığının yola taş ferşi ve köprü tamirine dair betisinin gereğinin yapılması için Bayındırlık müdürlüğüne, Tarım Direktörlüğünün İdarei Hususiye tarafından evvelce yapdırılıp çürümekde olan araba tekerleklerinin bedavaya köylüye verilmesine dair betisinin Müteferrika, Mecidözü Kaymakamlığının Mecidözünde yapılmakda olan halk okuma yapısının temamlanması için 20 lira 16 kuruşluk havale verilmesine dair betisinin Hususî muhasebe m. Bayındırlık Vekâletinin Bayındırlık kadrosuna daha bir kâtible inşaat ve tamirat tahsisatlarının Bayındırlık bütcesi fasılları arasına konulması yazılı buyruklarının Bütce encümenlerine gönderilmesi söz birliğile onaylanmış ve gündemde konuşulacak ve okunacak başka bir şey bulunmadığından şubatın 22 nci cumartesi günü saat 10 da toplanmak ve gelecek arşivler okunmak üzere toplantıya son verilmişdir.

Çorum Halkevinin 1935 Yılı Çalışması

Bu yıla değin (6) şubesi açılan şehrimiz Halkevinin 935 yılı ülkü ve kültür alanındaki çalışması çok önemli ve verimli olmuştur.

16 - 6 - 935 tarihinde ödevine başlayan Başkan ve Çorum Saylavı Bay Ali Rıza Özenç Parti ve Halkevi yapısının bu günki ihtiyaca yetgesiz olduğunu düşünerek asrî konforü havi bir parti kurağı ile bütün şubelerini alabilecek bir halkevi kurağı haline getirmeğe çalışmaktadır.

İnşaata başlanmış olup, yazın bitmiş olacaktır. Halkevi şubelerinin 935 çalışma çıkarmasını aşağıya alıyorum.

1 - Dil, Tarih ve Edebiyat şubesi sentaksfişleri bastırarak ilgililere dağıtmış, ata sözlerini topkak bir broşür için hazırlamıştır. 5 Inci yüz yıldan zamanımıza r Çorumda yetişen (56) şairhayat ve eserlerini inceleyebir kısmını İl Gazetesinde tmiştir. İnceleme bitince rum Şairleri) adı bir kitapla caktır. Bu şube (31) söylev ve gençlerin Edebiyata kapasitesi olanları yetişüzere İl Gazetesinde bir açtırmıştır.

er yıl Mayısın ikinci yedi pazarında (Çorum) şairleri bir tören yapılarak ölen ve eserleri anılacaktır. İltarihsel eserlerini araştırve korumak için ayrıca eski eserleri araştırma,kokurumu) adile şubeye bağlı kurum kurarak İlçe ve köygüler yaparak işe başlamış diye kadar Boğaz köy, Hüyazılarında, Ankara ve İstanmüze lerinde Çorum, Sunlu Osmancık, Alaca İlçe ve köye Evkaf ve kitabsaraylarında lemeler yaparak ilin tarih günü tutmuş ve Kültür Direkğünün maddi ve tinel yardibir İl müzesi de açmıştır.

2 - Ar şubesi: Bir müzik uzşe alarak amatörler yetiştirmiş diye kadar üç konser vermiş amatörlere haftada üç gün verilmiştir. Çorumda ve Amasbirer operet vererek, çocuk gününde sünnet olan çocukadına Halkevinde müzikli eğ yapınıştır. Halkevi muzik etmeni Eylûldan başlayarak günde bir, müzik tarihi hakda bir söylev vermiştir.

Halkevi bandosu yetiştirilmiş orta okul müzik öğretmeni ayiki konser vermiştir.

3 - Gösterit şubesi: Gösteride asitesi olan gençleri bir araya yarak iki defa (Tırtırlar) bir (Attilâ) bir defa (İkizlerler, kimi aldattı komedisi) iki defa zanoğlu) temsil edilmiştir.

4 - Spor şubesi :- Futbol şubeye bağlı Hale idman dunu 17 - 5 - 935 de Amasya göndererek bir maç yapmış, 21 - 7 - 935 de Merzifon telitile Çorumda bir maç yap ve konuklar adına Halkede (100) kişilik bir şölen mıştır. 6 - 7 - 935 ve 1-12-935 Hale muhteliti ile Sağlık spor, - 8 - 935 de Alay sporile Hale sında maç yapılmış ve spora şı gençlerin ilgilerini uyanmak üzere ekzersizler yapılştır.

Avculuk kolu, binicilik ve atlık alanında çalışarak 25 üye 30 defa domuz, çakal ve tilki na gitmiştir.

Halkevinde av etlerile bir en verilmiş ve 40 çocuk sünttirilmiştir. Parti ilyönkurul şkanlığı merkez ve ilçelere spor kurullarının Türk idman cemiyetleri ittifakına girebilecek bir kerteye gelmesi için Parti ve hükûmet unsurlarından asığlanarak gereken tertibatı almıştır.

5 - Soysal yardım şubesi :- Çocuk bayramında sünnet olan 15 çocuğa elbise diktirmiş, 18 - 10 - 935 tarihinde başlayarak - Çocuk esirgeme kurumu delâletile 30 çocuğa hergün okullarda öğle yemeği verilmektedir. 53 fakir çocuğa reçete yaptırmıştır. Ertik okullarına giden 6 talebeye yol parası vermiştir. Çocuk esirgeme kurumunun yardımile 52 çocuğa elbise yaptırmıştır.

6 - Köycülük şubes :- Köylülerin Halkevile bağlılıklarını ve radyodan istifadelerini temin etmiştir. Köylüler toplanarak Parti Başkanı, yetkililer tarafından söylevler verilmiştir. Bu yıl kuraklık geçtiğinden köylüye tohumluk ve yemeklik verilebilmesi için hükûmet nezdinde teşebbüste bulunulmuştur.

Kamâl Atatürkün Memleketinde

Türkün yüce yol göstericisi Atatürkün yüksek iradesile yurdumuzun geçirmiş olduğu baş döndürücü inkılâb memleketimize gelen ve geçmiş ile şimdiki hâl arasında mukayese yapan yabancı yazganların hayret ve takdirle dolu yazılar yazmalarına yol açıyor. Bu yazılar arasında Fransız yazganı Hanri Laporte tarafından 15 Sonteşrin 1935 tarihli Laravue de France'de neşredilen birini bu özel sayımızda takdim ediyoruz :

— 801 Nolu nushadan artan —

1918 Yılının ikinci teşrin ayında, Mundros mütarekesinden sonra Türkiyenin vaziyeti artık ümitsiz gibiydi. Boğazlar, Ingilizlerin elinde, İstanbul, Çanakkale, boğazların ve stratejik noktaların hepsi müttefiklerin işgali altında idi. Loyd Georges'un zaman zaman memleketi namına hak iddia ettiği ve İngiltereye maletmek istediği eski İmparatorluğun mukadderatı üzerinde büyük tereddütler hüküm sürüyordu. Başıboş bırakılmış eyaletler sükûn yüzü görmeden buhran içinde çırpınıyorlardı. Esasen, Yıldız köşkünde onları zaptedecek iktidarı olmayan bir hükûmet gölgesinden başka bir şey yoktu.

İşte bu esnalardadır ki, Mustafa Kamâl tarihin kaydettiği en harikulâde sayfalardan birini yazacaktır. Mustafa Kamâl daha ilk bakışta, sarayında mahfuz bulunan Padişahın müttefiklerin elinde bir koklada dan başka bir şey olmadığını anlıyor, ve yine anlıyor ki ulusai ruhu milletin ta kalbinde uyandırmak, mukavemeti teşkil etmek lâzımdı.

Erkânı Harbiye tarafından sureta ordu müfettişi namile, fakat hakikatte Karadenize bakan Samsun şehrine menküben gönderiliyordu. Halbuki, 20 Temmuz 1919 da Mustafa Kamâl bu vazifeyi vatanı için beslediği gaye uğrunda kullanıyor. Anadoluyu ev ev dolaşarak her tarafta vect uyandırıyor. Bu suretle Sancak başına beşer Saylavdan mürekkep bir Millet Meclisi seçilmesini temin ediyor. Bu meclis 23 Nisan 1920 de, Ankarada toplanıyor, ve kendisini Başkan seçiyor, 23 Nisan günü, Türkiye için büyük bir tarihî bayramdır; o gün Türk ulusunun mukavemete başladığı eski İmparatorluğun enkazı üzerinde yepyeni olarak kurulduğu tarihtir. Yeni toplanan meclisin işlerinden biri, Padişahın müttefiklere karşı kabul ettiği taahhütleri ve bilhassa Türk topraklarının parçalanmasını icabettiren ve 10 Ağustosta imzalanan Sever muahedesini tamamen reddetmek oldu. Bu meyanda İngiltere tarafından müzaheret gören Yunanistan, diğer itilâf devletlerinin de zımnî kabulile İzmire 100000 den fazla asker çıkarıyordu, ki bu ordu eski Bizansı [1] istirdat etmek hülyasını kuran Constantinin ihtirasının teşvikile hiç bir mukavemetle karşılaşmaksızın şimale doğru ilerliyordu. İşte o anın en büyük, en vahim tehlikesi buydu. Mustafa Kamâl, diğer bütün kayguları bir zaman için bertaraf ederek, gecesini, gündüzünü asker toplamak, onları talim ve terbiye ettirmek, zabitan kadrolarını kurmak gibi en mübrem ihtiyaçlara hasrediyordu. Asgarî bir zaman içinde hakikaten harikalar yarattı. Ordunun mümkün olduğu kadar yeniden iyi bir surette teşkil edildiğini, asil Türkiyenin kalbinde mukaddes bir ateşin yandığını gören genç general (Mustafa Kamâl o zaman 39 yaşındadır) artık düşmanı denize dökmek üzere kat'i mücadeleye girişecektir.

Bütün bu feci devir esnasında, ulusun cesaret ve fedakârlığı, önderin yüksek dehası ve sonsuz kahramanlığı ile mütenasip ve ona lâyık olduğunu gösterecektir.

Ankarada, Gazinin şerefine yapılmış güzel atlı heykelin altında, tabii cesamette üç heykel dikilmiştir: bunlardan ikisi, gözleri ileriye ve savaş alanına çevrilmiş önde yürüyen iki piyade, daha arkada ise, sırtında bir mermi taşıyan Anadolu kadınıdır. Bu köylü kadın, İstiklâl uğrunda açılan "ya ölüm, ya hayat„ mücadelesinde Türk kadınının oynadığı muazzam rolü tebcil ve temsil eder.

İki sene müddetle (1931 - 1933), Ankarada Birleşik Amerika devletleri elçisi olarak bulunmuş ve Mustafa Kamâl hakkında fevkalâde mevsuk ve çok canlı bir eser yazmış olan General Sherrille, sahneyi gözü ile görmüş olan bir şahitten naklen şu hikâyeyi anlatır :

"1921 de, harbin asıl civcivli zamanında idi. Cephede mühimmat, geride ise mücahitleri takviye ve techiz edecek nakil vasıtaları yoktu. Kadın, erkek, çoluk, çocuk herkes yol ve nakil vasıtalarının eksikliğini telâfi için mümkün olduğu kadar çalışıyor, mermileri elden ele, köyden köye sevkediyordu. Bu esnada, arkasında bezlere sarılmış çocuğunu taşıyan, ve önünde bir el arabası içinde iki mermi taşıyan bir kadın geçiyordu. Birdenbire yağmur yağmağa başlamış; o zaman Spartalı analarla hakikiyle kıyas edilebilecek bu ana, hiç tereddüt etmeden çocuğunu saran bezleri çocuktan çekip alarak iki kıymetli merminin üstüne örttü."

Bu hareket, Orientales'lardaki "Yunan çocuğu„ na, yani yüz sene evvelki Sakızın tüten enkazı üzerinde durup, o zaman zulmeden bu gün ise zulum gören Türkü kovmak için "barut ve kurşun„ isteyen çocuğa ne güzel, ne muazzan bir mukabeledir..

— Sonuvar —

[1] O vakitler İngiltere, hem Avrupa hem de Asyada yayılan, hakikatte kendi vesayeti altında kalacak olan vasi bir Yunan devletinin ihdasına taraftar olup bunu mümkün kılmaya çalışıyordu.

KURULUŞ TARIHI : 1921

İDARE YERİ

Azapsokağında vilâyet matbaası

ÇORUM

— Çarşamba günleri çıkar vilâyet gazetesi —

YIL: 14 — No. 804

ÇARŞAMBA

4 - Mart - 1936
Nushası - 3 - kuruştur

Okuyucularımıza:

Bu gün girmesile bizleri onurlandıran Kurban bayramının kutlu olmasını dilerken, bu bayramda kesilmesi dinsel bir ödev bulunan kurbanın ve yahut parasının; hiç olmazsa derilerinin hayırsel bir ödevide birlikde ödemek için Hava Kurumuna vermenizi candan dileriz.

Çorum

İl Umumî Meclisinin Tutulgası Özeti

29 - 2 - 936 Cumartesi

Başkan : As İlbay Baha Koldaş

İl U. meclisi, 5 inci toplantısını Şubatın 29ncu Cumartesi günü saat 10 da; As İlbay Baha Koldaşın başkanlığında; Üye: Salim Erkoç, Ahmet Tütüncü, Şevket Altunok, Mustafa Bayrak, Şakir Aka, Tahir Uysal, Mustafa Güler, Cevad Köstekçi, Ağabey Çeriker, Nuri Tarhan, Fehmi Bilgin, Mustafa Tarhanediz, Bedri Tüzün, Cemal Erkan, Ziya Üçüncüoğlu, Muştak Keçeci, Mehmet Şahin, Abdulkadir Güney, Hilmi Bayrak, Mahmud Toksavul, Ali Rıza Albaslan, Abbas Erdoğandan ibaret olarak yaptı.

Başkan : Baha Koldaşın önergesiyle okunan geçenki toplantı tutulgası özeti aynen ve söz birligiyle onaylandı.

Gündemde yazılı arşivler okundu. Daimî Encümenin 934 yılına aid katî hesab cedvellerinin bütçe encümenine, 940 senesine kadar köylerin degiştirilmemesi hakkındaki Dahiliye Encümeninden verilen Dahiliye Vekâletinin buyruğunun gereğinin 940 yılına kadar hazırlanması için Encümen kaleminde gizlenmesi, Dahiliye Vekâletinin arazi tahrir komisyonlarına meclisce birer aza seçilmesine dair tebelluğ olunan kanuna göre kazalarda kaç komisyon teşkil olunacağına dair yapılan tedkikatın gereği sonunda düşünülmek ve kazalardan gelecek cevaplara göre teklifatta bulunulmak üzere bütçe, Evkaf memurluğunun istimlâk bedelinden alacağı olan 2458 lira 14 kuruşun bütçeye konulması teklifini havi betisi ve Merkez kazasiyle İskilip, Osmancık, Alaca idarei hususiye tahsildarlarının ücretlerinin maaşa çevrilmesi hakkındaki istidalarile İskilip hususi muhasebe memuru Mehmed ve encümen ikinci katibi Mahmud Sucoğlunun maaşlarının ziyadeleştirilmesine dair istidaları, Sungurlu belediye meclisinin idarei hususiyeye borçlu olduğu 800 liranın teberru ve yedi dükkânın belediyeye devri temenniyatına dair teklif betisinin bütçe, Mecidözü Kaymakamlığının ihtiyacı mahallî hakkında altı bendden ibaret tahriratının maarif, nafıa, bütçe, Dahiliye Vekâletinin 935 yılı bütçesine dair buyruğunun bütçe ve müteferrika encümeninin arazi ve bina vergileri taksit aylarının tayinine dair mazbatasının aynen onaylanması, ümuru baytariye bütçesine 100 lira konulması teklifine dair betinin bütçe encümenine havalesi hakkındaki mazbatasının bütçe encümenine, müteferrika encümeninin yol parası taksit aylariyle çalışma mevsiminin ve zephiye resmi mazbatasının nafıa ve bütçe, müteferrika encümeninin tekerlekler mıkdarının kazalardan sorulması hakkındaki mazbatasının kazalardan gelecek cevaplarla incelenmek üzere tekrar müteferrika encümenine iadesi, hususi muhasebe müdürlüğünden verilen Bayındırlık Vekâletinin inşaat tahsisatının bayındırlık bütçesine konulmasını havi buyruğun bütçe ve idarei hususiye binası inşaatına aid Bayındırlık Müdürlüğünce yapılan ve Hususi Muhasebe Müdürlüğünden tevdi olunan pilanın bütçe, müteferrika encümeni mazbatasiyle ihtiyacı mahalliye aid Sungurlu Kaymakamlığının dileklerinin tediki için bütçe, Cemal Erkan, Ziza Üçüncüoğlu - Mecidözünün cezalı amelenin yollarda çalışdırılmaları hakkındaki takrirlerinin bayındırlık, İskilip belediyesinden dört sene evvel Daimî Encümen kararıyle alınan su boruları bedeli iki bin liranın bütçeye konulmasına dair Cevad Köstekçi ve arkadaşlarının takrirlerinin bütce encümenlerine havaleleri söz birliğile onaylandı.

Gündemde okunacak ve konuşulacak başka bir arşiv kalmadığından Martın ikinci Pazartesi günü saat 11 de toplanmak ve gelecek arşivler okunmak üzere toplantıya son verilmişdir.

İlbayımız
Pek Yakında Geliyor

Geçenki sayımızda İlbaylığımıza atandığını yazdığımız sayın İlbayımız Bay Ziya Tekeli, evvelki İlbaylığı bulunan Niğdeden ayrılmışlardır.

Pek yakında İlimize onur verecekleri bekleniliyor.

Parti Başkanı

C. H. P. İlyönkurulumuz Başkanı ve sayın Saylavımız Bay Ali Rıza Özenç bayram azadından faydalanarak bayramı geçirmek üzere pazar günü Ankara yolile İttanbula gitmiştir.

Köylerde Gençlik

İlimiz Merkezine bağlı Sarimbey adındaki köyde kültürün yarattığı varlık sonu olarak gençlik hareketlerinin canlılıklarına vakit vakit tanıkçı olmaktayız.

Bu yıl, bu köyün uyanık gençliğinin; başta değerli baş öğretmenleri Mustafa Aygençle diğer çalışkan öğretmenleri ve köyün uyanık ihtiyar kurulu üyelerinin gözcülüğü altında, epeyce zamandır pratik bir şekilde devam ettirdikleri idmancılık hareketlerinin canlılığından kuvvet alarak bunun resmî bir kulup şekline getirilmesinde mahzur kalmadığını anlayan çalışkan idareciler; köyün okuldan çıkan bütün gençlerini bir araya toplayarak köylerinde bir spor kulubunun kurulmasını onaylayarak; parlak bir tören içinde yönetim kurullarını seçtiklerini ve önceden hazırlanmış bulunan iç nizamnamesini de söz birliğile kabul eylediklerine dair kurul başkanlığından aldığımız bir yazıyı kıvançla aşağıda yazıyoruz. Sarimbey gençliğini kutlar, sarsılmaz başarılar dileriz.

[Köyümüzde spora karşı gençlerin gösterdikleri bağlılık üzerine bunların isteklerinin yerine getirilmesi ve muntazam bir teşekkül halinde çalışdırılması üzerine köyümüz ihtiyar heyeti ve öğretmenlerle yapılan toplantıda bir idman yurdu teşkil edilmesine karar verildi ve yurdun dahilî nizamnamesi tanzim edildi 22 - 2 - 936 cumartesi günü öğleden sonra ihtiyar kurulu, köyün ileri gelenleri ve köy gençlerile öğretmenler okula toplandılar, Törene erğinlik marşile başlandı. Bundan sonra baş öğretmen sporun faydalarına dair bir söylev verdi. Evvelâ tanzim edilen dahilî nizamname okundu ve onaylandı. Tanzim edilen nizamname mucibince idare heyeti seçimi yapıldı Baş öğretmen M. Aygenç Başkanlıga, Muhtar B. Mol As Başkanlıga, Öğretmen İ. Çağlayan genel kaptan idare memurluğuna öğretmen K. Özdogan muhasip, A. Çimen kâtibliğe, Rıza Genç ve Niyazi üyeliklere söz birliği ile seçildi. Seçim işi bittikten sonra Cumhuriyet marşı ile toplantıya son verildi.

Kamâl Atatürkün Memleketinde

Türkün yüce yol göstericisi Atatürkün yüksek iradesile yurdumuzun geçirmiş olduğu baş döndürücü inkılâb memleketimize gelen ve geçmiş ile şimdiki hâl arasında mukayese yapan yabancı yazganların hayret ve takdirle dolu yazılar yazmalarına yol açıyor. Bu yazılar arasında Fransız yazganı Hanri Laporte tarafından 15 Sonteşrin 1935 tarihli Larevue de France'de neşredilen birini bu özel sayımızda takdim ediyoruz :

— Geçen nushadan artan —

Mustafa Kamâlın Napoleon'un en büyük muvaffakiyetlerini hatırlatan bir strateji ile girişdiği bu baş döndürücü savaşı burada kısa anlatmak bile imkânsızdır; yalnız şu kadarını kaydedelimki, hemen bu savaşın arkasından Büyük Millet Meclisi Mustafa Kamâla " Gazi „ (Muzaffer - le Victorieux) gibi ölmez bir ünvan vermiştir.

Musta Kamâl, Ankara üzerine yürüyen Yunan ordusunu evvelâ durdurduktan sonra, onlara karşı (23 Ağustostan 13 Eylûl 1921'e kadar arka arkaya 23 gün süren meşhur Sakarya zaferini kazandıktan sonra, bu tarihten itibaren 12 ay geçmeden başladığı kurtuluş eserini Dumlupunar zaferile tamamladı.

Generalın, dünyanın bütün erkânı harbiyelerinin hayranlığını celbedecek parlak askerî dehasını gösteren bu ikinci hareket, Yunan ordusunun kat'i mağlubiyeti ile neticelendi. Düşmanın pek küçük bir kısmı kurtulup, İzmirde derin kargaşalık içinde vapura binebildiler. İşte fena techiz edilmiş, yarım yamalak talim görmüş fakat tıpkı bizim eski " sans culotte „ larımıza benzeyen, " mukaddes vatan ateşile „ içleri yanan 90000 Türk, bu gün bile elan kendini toplıyamamış 150000 kişilik muntazam bir orduyu parçalamıştır.

Bundan sonra, artık askerî faaliyet safhası kapanıyor. Akdenize varılmış, vatan kurtarılmıştır. Şimdi savaş adamının eserini kanun hazırlama eseri takip edecektir.

Bugün, Bakanlar Konseyi Başkanı olan General İsmet tarafından fevkalâde bir maharetle idare edilen Lausanne andlaşması, kazanılmış olan muazzam askerî zaferi resmen teyid ve tevsik etti.

Muasır tarihin en büyük vak'a ve hadiseleri hatırlara pek güçlükle nakşolunabiliyor; bu itibarla, şu ciheti hatırlatmanın faydalı olacağına kaniiz.

Müttefiklerle Türkiye arasında kararlaştırılıp 20 ağustos 1910 da Padişah tarafından imzalanan Severs andlaşması, hakikatte hiç bir zaman tatbik edilmemiştir, zira bu andlaşmayı imzalıyacak kâfi derecede devlet bulunamamıştır. İşte bu boşluğu dolduran ve yeni Türkiyenin hakikî arsıulusal kaideyi esasiyesini teşkil eden Lausanne andlaşması olmuştur.

Alâkadar partiler arasında bulunması lâzımgelen uzlaşmayı temin etmek haylı müşkül oldu. Mamafih, iki çetin celseden sonra, 24 Temmuz 1923 de aşağıdaki esaslar üzerinde uzlaşıldı:

Eski hudutları içerisinde kalan Yunanistan, Küçük Asyada her türlü nüfuz mıntakasını kaybediyordu. Türkiye, Arabistan eyaletlerinden tamamen vazgeçiyor, (mamafif yeni hükûmetin kabul ettiği Türk nasyonalizm prensipi, yabancı ırktan olan bu toprakların terkini kolaylaştırıyordu) buna mukabil bütün Şarkî Trakyayı Meriçe kadar geri alıyor, İmroz ile Bozca adalarına da sahip oluyordu. Kapitülâsyonlar ise, tamamen lâğvediliyordu. Ehemmiyeti son derece şümullu olan bu vakıa Türkü kendi yurdunda âmir kılıyordu. Türkiyeden hiç bir harp tazminatı istenilmiyecekti. Boğazların kontrolu için arsıulusal bir komisyon tesis ediliyor, fakat Türkiye bunun riyasetini alacaktı. Mazide misli ve vukuu olamıyan bir şey kabilinden, Yunanistan da yerleşmiş bulunan Türklerin hepsi Küçük Asyada oturan Yunanlılarla mübadele edilecek, ve ana vatanları tarafından verilecek bir tazminat alacaklardı. Bu suretle, yeni Türk rejimi devletler tarafından bilfiil tanınmış oluyordu ki, bu cihet müstakbel dahilî reformların muvaffakiyeti için esaslı ve mühim bir noktaydı.

— Sonuvar —

Soy Adı Almıyanlar

2525 Sayılı soy adı kanunu ve 2 - 1759 sayılı kararnameye bağlı nizamname ile buna aid talimatname mucibince herkesin ve her ailenin birer soy adı alıp 2 - Temmuz - 936 gününden önce nüfus kütüklerine kaydettirmeleri Dahiliye Vekâletinden bütün vilâyetlere tamim edilmiştir.

Vaktin darlığına binaen, henüz soy adı almamış yurddaşların bir an evvel soy adlarını alarak nüfusa kaydettirmelerini tavsiye ederiz.

Tarım satış kooperatifleri ve birlikleri hakkında kanun

Kanun No : 2834

Kabul tarihi : 2-10-1935 - Neşri tarihi : 2-11-1935

— 801 Nolu nushadan artan —

Madde 18 - Tarım satış kooperatiflerile birliklerinin banka ve kredi işleri Ekonomi Bakanlığının direktiflerine yugun olarak Ziraat Bankasınca yapılır. Lüzum ve ihtiyaç halinde Ziraat Bankası ile yapılacak danışma üzerine bu işler Ekonomi Bakanlığının göstereceği bankalar tarafından da yapılabilir.

Madde 19 - Tarım satış kooperatiflerile birliklerinin işleri genel kurullarınca seçilen dörder kişilik yönetim kurulları tarafından görülür. Birliğin genel direktörü doğrudan doğruya Ekonomi bakanlığınca atanır. Genel direktör yönetim kurulunun tabiî üyesi sayılır. Birlik adına imza koymaga yetkeli başka işyarlarla satış kooperatifleri direktörlerinin atanması ve işlerinden çıkarılması Ekonomi Bakanlığının kabulüne bağlıdır.

Satış kooperatiflerinin direktörleri de yönetim kurulunun tabii üyesidir.

Tarım satış kooperatiflerile birliklerini sürel tarzda kontrol edecek olan ikişer kişilik kontrol kurulları da genel kurullarca seçilir.

Birliklerde aynı yetke ve sorav-larla çalışacak bir üçüncü murakıb doğrudan doğruya Ekonomi Bakanlığınca atanır.

Madde 20 - Tarım satış kooperatiflerile birlikleri genel kurullarının yapacakları seçimler ve verecekleri kararlar Ekonomi Bakanlığının onamı ile tamamlanır.

Şu kadar ki seçilen yönetim kurulları seçim gününden itibaren kooperatif ve birlik işlerini görmeğe yetkelidirler.

Genel kurulların kararları kooperatif ve birliklerce toplantı görüşmelerinin tutulgalarile birlikte üç gün içinde taahhüdlü olarak postaya verilip Bakanlığa gönderilir.

Bakanlık postaya verildiği tarihten başlamak üzere en çok bir ay içinde bu kararları inceliyerek tasdik veya radde dair sonucunu kooperatif ve birliğe bildirir.

Bu müddet içinde incelenmesi bitirilmiyen kararlar tasdik edilmiş sayılır.

Madde 21 - Bu kanuna göre kurulmuş olan satış kooperatifleri ve birliklerinin:

a - Kapital ve yedek akçeleri vergi, resim ve harçlardan;

b - Ödünç alma ve verme işerile para yatırma ve başka bütün işlerinde yapılacak sened, rapor, mukavelename vekâğıdlarla resmî dairelere vercekleri dilekçeler damga resminden;

c - Satın alacakları taşılsız mallar için ferağ harcı ile damga resminden;

ç - Birbirinden ve ortaklarından alacakları ürem ve kumüsyonlar muamele vergisinden;

d - Tasdik ettirecekleri her türlü kâğıd ve defterler (ücretiadil) müstesna olmak üzere noterlerce alınan harç ve resimden bağışıktırlar.

Tarım satış kooperatiflerile birliklerinin teslim alackları ürünleri işlemek ve temizlemek ve bunların standartlaştırılmasını yapmak ve bundan başka ergeler için yapılack kayaçlarla iş kuragları, teşviki sanyi kanuunudaki bağışıklıklardan faydalanırlar.

Bu kurağı Devlete aid arazi üzerinde yapılmak istenirse bu yerler 1931 yılı vergi kıymetlerinin üç katı ile kooperatif ve birliklerin üstüne geçirilir.

Madde 22- Üçüncü şahıslarla tarım satış kooperatifleri veya birlikleri arsında çıkacak uymazlıklar o kooperatifin veya birliğin yönetim merkezinin bulunduğu yerdeki mahkemelerde görülerek hükme bağlanır.

Madde 23 Tarım satış kooperatiflerile birliklerinin ana mukavelenameleri noterlerce yirmi birinci maddesinin « D » fıkrasına göre tasdik ve ilân edilir.

Tarım satış kooperatiflerile birlikleri Ticaret Kanununun 482, 501 ve 502 nci maddeleri hükümlerine bağlı değildirler.

Madde 24 - Tarımsal ürünler satmak ergesile bu kanun hükümlerinin başlanmasından önce kurulmuş olan kooperatiflerin bu kanun hükümlerine bağlı olabilmeleri ve ana mukavelenamelerinin 4 üncü maddede yazılı formüle göre değiştirilmesi için, altı ay içinde üsnomal olarak toplanacak genel kurullarınca bir karar alınması ve bu kararın Ekonomi Bakanlığınca onaylanması lâzımdır.

Muvakkat madde - Tarım satış kooperatiflerinin ortaklarındaki ve birliklerin de ortak kooperatiflerdeki alacakları için Tarım Kredi Kooperatifleri Kanunun muvakkat 2 nci maddesi hükmü taptanır.

Madde 25 - Bu kanunun hükümleri yayım tarihinden başlar.

Madde 26 - Bu kanun hükümlerini İcra Vekilleri Heyeti yürütür.

Mecidözü Malmüdürlüğünden

Mecidözünün kaymak mevkiinde müstakil 50, hoca bağı mevkiinde müstakil 10, kürt mezarı mevkiinde aslı sekiz dönüm olup 1152 hissede 60 hisse ve kör göz mevkiinde nısıf 4, kürt mezarı mevkiinde nısıf 7 , nısıf 8 , nısıf 24: 2 - 4 kürt, mezarında yamaç mevkiinde nısıf 16, 1 - 4 nısıf 4, kürt kızı mezarında nısıf 16' kürt mezarında nısıf 35 , nısıf 9, 2 - 4 ve kanlı osman karyesinde çat mevkiinde müstakil 2, 1 - 4 tarla ile kasabanın karalar mevkiinde müstakıl bir dönüm bağ ve cami kebir mahallesinde müstakıl 800 zira bir kıta arsa ile müstakıl bir bap dükkânın mülkiyeti satılmak üzere 17-2- 936 tarihinden itibaren 20 gün müddetle açık artırmaya konulmuştur.

İhale 3 - 3 - 936 günü saat 16 da yapılacaktır.

Satış bedelleri ihaleyi müteakip peşin ve defaten öde

Talip olanların şartn mek ve pey koymak dözü malmüdürlüğüne ları ilân olunur.

Daimî Encümend

Eksiltme müddeti uzadılan Hastane nakli hayvanlarının arpa ve 11 - 2 - 936 gününden ve Martın 11 nci çarşa saat 14 de Encümen ihaleleri yapılmak üzer lık suretile bir ay müdd eksiltmenin devamı etmiştir. Talip olanların men kalemine müracaa olunur.

Daimî Encümende

Hastanenin onbeş lir metli on adet karyolası 9 uncu pazartesi günü te Daimî encümende ihal mek üzere yirmi gün m açık eksiltmeye konul Talip olanların Encümen mine müracaatları ilân olu

Yitik Tasdikname

933 Yılında orta okul lini bitirdiğime dair Yozga Okul Direktörlüğünden a Tasdiknameyi yitirdim h olmadığını ilân ederim.

Çorumun çöpl

Hacı Ahmet oğlu Arif No

İlân ve Abone

Yazı işleri için vilâye Mektupçuluğuna müra caat edilir.

Matbaa işleri çin Matba Müdürlüğüne müracaa edilir .

GAZETENİN SENELİĞİ

Çorum için 175 kuruş

Köyler « 100 «

Dışarı « 200 «

Gazetenin Altı aylığı

Çorum için - 90 -kuruş

Dışarı » - 110 - »

İlânın satırı - 10 - kuruş

Günü geçen gazete - 5 - «

Haftası « « - 25 - «

KURULUŞ TARIHI : 1921

İDARE YERİ

Azapsokağında vilâyet matbaası

ÇORUM

— Çarşamba günleri çıkar vilâyet gazetesi —

YIL: 14 — No. 805

ÇARŞAMBA

11 - Mart - 1936
Nushası - 3 - kuruştur.

Kamâl Atatürkün Memleketinde

ürkün yüce yol göstericisi Atatürkün yüksek iradesile yurdumuzun çirmiş olduğu baş döndürücü inkılâb memleketimize gelen ve geçmiş şimdiki hâl arasında mukayese yapan yabancı yazganların hayret ve dirle dolu yazılar yazmalarına yol açıyor. Bu yazılar arasında Fransız zganı Hanri Laporte tarafından 15 Sonteşrin 1935 tarihli Larevue de France'de neşredilen birini bu özel sayımızda takdim ediyoruz :

— Geçen nushadan artan —

Düşünülmelerile mükemmel surette tatbika geçirilmeleri men hemen bir olan bu refor-ar, artık dikkate değer bir izam ile birbirlerini takip ede-kler. Evvelâ, 1922 İlk kânun-, Ankara Büyük Millet Meclisi afından reyle kabul edilen dişahın azli, sonra Padişah'ın çışı vukubuluyor. 11 İlkteşrinde bık hükümdar, İngiliz donan-sının en büyük krovazörlerin-n biri olan Malaya sefinesine diyor. 300 milyonluk bir İslâm metinin başı olan bir Halife n, hıristiyan bir devletten mua-net istemesi tarihte tek olan hâdisedir. Zira, Peygamberin liflerinden biri ilk defa olarak gâvurların » hüküm ve nüfuzu na girmiş oluyordu. O gün âmiyetin büyük bir devri panmış oldu.

Fakat, bundan da büyük bir vre 4 Mart 1924 tarihinde, ni Hilâfetin katî ilgasile, ka-ndı. Padişah'ı azletmek, ve ltanatın bütün siyasal imtiyaz kudretlerini kendi üzerine makla beraber, Büyük Millet eclisi, Saltanatın bütün İslâm emi üzerinde hâiz olduğu en yük dinî kuvveti yekden sel-tmeğe cesaret edememişti. yüksek makam ibka edilmiş, Âlosman hânedanından Abdül-ecide tahsis olunmuştu; zira bdülmecidin ötedenberi silik şahsiyet olması, yeni rejimin-niyeti bakımından teminat teş-ediyordu.

Bununla beraber, bir müddet nra muhafazakâr bir muhalefet rtisi, İslâmiyetin âlemi altında emlekette bir monarşi galeyanı andırarak, ortaya çıkmakta cikmedi. Bu tehlikenin baş stermesinden müteessir olan ustafa Kamâl, derhal iki mühim rar verdi: Evvelâ resmen Cumhuriyet ilân etti, ve onun başkanı tayin edildi ki, bu vaziyet esasen mevcut olan bir hâli değiştirmedi. sadece yarı açık kalmış bir kapıyı tamamen ve katî surette kapatıyordu. Sonra Büyük Millet Meclisine rey birliği ile Hilâfetin ilgasını, aynı zamanda da Abdülmecidin azli ile eski hânedan ailesinin nefyini kabul ettirdi.

Bu son kanunun nihayet ve şümulü pek vasiydi; o kadar ki yeni rejimin bir çok taraftarları bu derece cür'etkâr bir reformun genç Cumhuriyetin manevî ışık ve nüfuzuna müdhiş bir darbe indirebilmek ihtimalini epeyce düşündüler. Nitekim, Hilâfet makamının temsil ettiği manevî kudretin ve diğer müslüman kütleleri üzerinde icra ettiği nüfuzun bu makamın bulunduğu memleketin prestijini yükseltebileceğini ve bu memlekete büyük bir siyasanın bütün unsurlarını temin ettiği zımnında bir iddia yürütmek mümkündü. Halbuki, Ankarada bulunan önderler büsbütün başka bir fikirde idiler. Onlarca Hilâfet Türk milletinin mahvine sebep olmakla kalmamış, bilâkis bu mahvi tacil etmişti. Aynı önderler, fazla olarak Hilâfetin bütün dünya müslümanlarını birleştirmek ve uzlaştırmaktan ibaret olan vazifesinde katiyen muvaffak olmamış, hatta, bu hususta yaptığı bütün teşebbüslerin neticesi Türkiyeyi zayıf düşürmekten başka bir işe yaramamış olduğuna kani idiler. Dahası var. Uzun seneler dinî fikrin tevakkuf ve galebesi keyfiyeti, Osmanlı İmparatorluğunu sonunda kurtaracak olan asıl milliyet fikrinden alıkoymuştu. Diğer taraftan aynı hilâfet dünya savaşı esnasında Hindli ve Arapların cihad ilân edenin ordularına karşı muharebe etmelerine asla mani almamıştı. Hele İstiklâl savaşı bakımından Kemâlist ordusu, hiçbir muvaffakiyetini Hilâfete borçlu değildi.

— Sonuvar —

İl Umumî Meclisinin Tutulgası Özeti

22 - 2 - 936 Cumartesi

Başkan : As İlbay Baha Koldaş

İl U. meclisi, 3 ncü toplantısını Şubatın 22 ici Cumartesi günü saat 10 da; As İlbay Baha Koldaşın başkanlığında; Üye: Salim Erkoç , Ahmet Tütüncü , Mustafa Bayrak , Şakir Aka, Tahir Uysal, Mustafa Güler, Cevad Köstekçi, Ağabey Çeriker, Nuri Tarhan, Fehmi Bilgin, Mustafa Tarhan, Bedri Tüzün, Cemal Erkan, Zıya Üçüncüoğlu, Muştak Keçeci, Mehmet Şahin, Abdulkadir Güney, Hilmi Bayrak, Mahmud Toksavul, Ali Rıza Albaslan, Abbas Erdoğandan ibaret olarak yaptı.

Okunan geçenki toplantı tutulga özeti aynen ve söz birliğiyle onaylandı.

Gündemde yazılı arşivlerin okunmasına başlandı.

Sıhhat Direktörlüğünün İskilip Dispanser binasının ufak tefek noksanlarının temamlanması için 936 bütcesine 300 lira, Hastahane hekimliğinin Hastahane tamiratına sarf edilmek üzere bütceye 2000 liralık keşifname, Nafıa Müdürlüğünün Bayındırlık bütcesine bir hesap makinesi bedeli 500 lira kabulü hakkındaki betileri As İlbay Baha Koldaşa, Cumhuriyet HalkPartisi Başkanlığı tarafından yazılan Halkevi ihtiyacına karşı 7600 lira, kurum ve müesseselere 4050 ve Ortamekteb binasına 5000 lira yardımda bulunulması ,halk evleri mektublar ve Hususi muhasebe müdürlüğünün İstanbul yatı mektebi hissesi için 1348 lira tahsisatın 9 6 bütcesine konulması lüzumunu havi betisinin bütce ve ihtiyacı mahallî hakkında Sungurlu Kaymakamlığının 4 bendden ibaret betisinin Bayındırlık ve bütce encümenlerine ve Hâle İdman yurdu Başkanlığının merkez sporuna ayrıca yardımda bulunulmasına

Atanmalar

İlimiz Tapu Direktörlüğüne atandığını bildirdiğimiz, İçel Tapu Baş sekreteri Lütfi Yücel 29 - 2 936 günü gelerek yeni ödevlerine başlamışlardır.

Hoş geldin der, değerli başarılar dileriz.

İlimiz Emniyet Direktörlüğü 2 inci komiseri Mitat Kınay bu gez 1 inci komiserliğe terfi etmiş ve Kayseri birinci komiserliğine atanmış olduğundan bu hafta yeni ödevi başına gitmiştir.

Açık bulunan İlimiz Emniyet Direktörlüğü ikinci komiserliğine atanmış bulunan Sivas 2 inci komiseri Mahir Onural da evvelki gün gelerek vazifelerine başlamışlardır.

Posta Müdürü

Açık bulunan İlimiz Posta, Telgraf ve Telefon Direktörlüğüne atanmış bulunan Sıvas merkez Posta, Telgraf ve Telefon Direktörü Bay Safi Güner ayın 5 inci perşembe günü gelerek yeni ödevine başlamışlardır.

Hoş geldin der, değerli başarılar dileriz.

Soy Adı Almıyanlar

2525 Sayılı soy adı kanunu ve 2 - 1759 sayılı kararnameye bağlı nizamname ile buna aid talimatname mucibince herkesin ve her ailenin birer soy adı alıp 2 - Temmuz - 936 gününden önce nüfus kütüklerine kaydettirmeleri Dahiliye Vekâletinden bütün vilâyetlere tamim edilmiştir.

Vaktin darlığına binaen, henüz soy adı almamış yurddaşların bir an evvel soy adlarını alarak nüfusa kaydettirmelerini tavsiye ederiz.

dair isdidasının kezalik bütçe encümenine havaleleri ve mazereti hasebile Abdulkadir. Güneye bir hafta mezuniyet verilmesi, Cumhuriyet Halk Partisi Genel Sekreteri Receb Pekerin tel karşılığının Basımevine verilmesi söz birligiyle onaylanmış ve gündemde konuşulacak ve okunacak başka bir şey bulunmadığından Şubatın 25 inci salı günü saat 14 de toplanmak ve gelecek arşivler okunmak üzere toplantıya son verilmiştir.

25—2—936 Salı

İl Umumî meclisi şubatın 25 inci salı günü saat 14 de dördüncü toplantısını ikinci Başkan Ahmet Tütüncünün Başkanlığında Salim Erkoç, Şevket Altunok, Mustafa Bayrak, Şakir Aka, Tahir Uysal, Ağabey Çeriker, Nuri Tarhan, Fehmi Bilgin, Mustafa Uygur, Tarhan, Bedri Tüzün, Cemal Erkan, Zıya Üçüncüoğlu, Muştak Keçeci, Mehmet Şahin, Hilmi Bayrak, Mahmud Toksavul, Ali Rıza Albarslan, Abbas Erdoğan dan ibaret olarak yapdı.

İkinci Başkanın önergesile okunan geçenki toplantı tutulga özeti aynen söz birliğile onaylandı.

Gündemde yazılı arşivler okundu.

Daimî Encümenin 133 sayılı 936 yılı bütçesinin 96426 lira açıkla verildiğini bildiren kararile Umumî meclisin istimlâk bedelinden Evkaf idaresine tahakkuk eyleyen 2458 lira borcun 936 yılı bütçesine konulması hakkındaki Umumî meclisin 2 - 4 - 935 sayılı kararı bütçe, Daimî encümenin Kültür Bakanlığının 60530 buyruğile zabıtname sureti Kültür ve bütçe, Hususî Muhasebe Müdürlüğünün 20 - 2 - 936 gün ve 276 - 54 sayılı Posta ve Telgraf ücretleri hakkındaki Bayındırlık Bakanlığının buyruğunun Bütçe, ve Bayındırlık Direktörlüğünün mevdû üç senelik iş proğramının Bayındırlık ve bütçe encümenlerine söz birligiyle verilmeleri ve gündemde okunacak ve konuşulacak başka bir arşiv bulunmadığından şubatın 29 uncu cumartesi günü saat 10 da toplanmak ve gelecek arşivler okunmak üzere toplantıya son verilmiştir.

2—3 936 Pazartesi

Vilâyet Umumî meclisi Martın ikinci pazartesi günü saat 11 de As[illegible] Başkanlığında Üye Salim Erkoç, Ahmet Tütüncü, Şevket Altunok, Mustafa Bayrak, Şakir Aka, Tahır Uysal, Mustafa Güler, Cevad Köstekci, Ağabey Çeriker, Nuri Tarhan, Fehmi Bilgin, Mustafa Uygur Tarhan, Bedri Tüzün, Cemal Erkan, Ziya Üçüncü oğlu, Muştak Keçeci, Mehmed Şahin, Abdülkadir Güney, Hilmi Bayrak, Mahmud Toksavul, Ali Rıza Albarslan, Abbas Erdoğandan mürekkeb olarak yapdı.

Başkanın önergesiyle okunan geçenki toplantı tutulga özeti söz birligiyle aynen onaylandıkdan sonra gündemde yazılı arşivler okundu.

Kültür Encümeninden mevdû Kültür Bakanlığının arazi ve bina vergileri hakkındaki buyruğunun bütçe encümenine, Bayındırlık encümeninin 935 yılı ve daha eski senelerden cezalı olup borçlarını ödemek kabiliyetinde bulunmıyan ve kudretsizlikleri mahallî Belediye ve zabıtalarınca tahakkuk edecek amele borçlarına mukabil tayin edilecek yevmiye ile yollarda çalışdırılmalarına medar olmak üzere 935 senesi bütçesi bedenî amele muhammenatından fazla tahakkuk ettigi anlaşılan 1669 amelenin tutarı olan 10014 liranın nakid faslına tahsisatı munzamma suretile ilâvesi için mazbata tanzimine dair mazbatası tadilen söz birligiyle onaylanmış ve Çorumun Tozluburun, Salor, Kumçelteği köylerinin İskilibe, İskilibin Mehmedali, Kalenderoğlu, Karahacı ve Resuloğlu köylerinin Sunğurluya bağlanmalarına dair evrakların Dahiliye Vekâletinin tebliğatı dairesinde 340 senesine kadar tedkikatı yapılmak üzere Makamı Vilâyete, Yozğadın Baraklı ve diğer üç köyünün Sunğurluya bağlanmalarına muvafakat edilmemekte olduğunu havi Yozğat Vilâyetinin tahriratının Sunğurlu ve müstekillen bir köy halinde idare olunmalarına dair İskilibin Köpeç köy halkı dileğinin İskilip Kaymakamlıklarına gönderilmeleri, Bayındırlık encümeninden verilen üç yıllık iş proğramının bütçe encümenine, Nafia Vekâletinin 936 bütçesinin tanzimi sırasında Bayındırlık Direktörünün tekliflerinin göz önünde bulundurulmasına dair buyruğu münderecatına ittilâ hasıl edildiğinden hıfzı, Telefon memuru Ahmedin 186 lira istihkakının verilmesi temenniyatına dair istidasının hususî muhasebeden celp olunacak Daimî Encümen ve umumî meclis kararlariyle sair evrakının tetkikının gelecek toplantıyo bırakılması, 1498 liranın münakalesine dair Hususî Muhasebe ve Bayındırlık Direktörlüklerinin teklifleri arasında görülmekte olan tearuzun her iki daire Direktörlerini hazır bulundurmak suretile tetkik eylemeleri için Bayındırlık ve bütçe encümenlerine havalesi söz birligile onaylandı.

Gündemde okunacak ve konuşulacak başka bir arşiv bulunmadığından Martın 10 uncu salı günü saat 14 te toplanmak ve gelecek arşivler okunmak üzere toplantıya son verilmiştir.

Mecidözü

Partimizce verilen (devrim) ve (erginlik) konuları hakkındaki konuşma ödevlerimizi yapmak üzere geçen Çarşamba günü Mecidözüne gitmiştim.

Çorumun doğusunda 30 kilo metro süren yaşlı ve kalkerli Saksaganbükü sırtlarının arkasından her sabah Çorumun güneşini gönderen, bir İlçesi olan Mecidözü.

Yeşil ve şırıltılı bu özü kuzeyden ve güneyden sarmış, doğuya doğru uzanarak iki yana ayrılıvermiş iki çiçekli sarışın sırt; doğudaki açık yeşilden morluğa doğru gittikçe koyulaşan dağların boğazlarından aşarak Amasyaya kadar uzanan dos doğru bir yol.

Kasaba: Sanki dağlardaki güneşe bağrını veren sarışın sırtınta soluna yaslanıp yatıveren bir kıraliçe gibi rengârenk zülfünun altından üçüncü pilândaki mor dağların koyrunda eski debdebe ve ihtişamını düşünen Amasyayı seyir ediyordu. Görseniz ne kadarda baygın Bekenin bu çapkın kızı!

Şubatın yirmi yedisi olduğu halde efil efil esen bahar rüzgârına ucu bucağı görünmiyen sonsuz yeşilliklere, doğu ufkunun derinliklerinden sezilen güneşi bekliyen domurcuklu ağaçlara, tabiatın geceler için ayırdığı sessizliği bile nağmeleştiren kuşlara ne dersiniz?

Bu kasabayı en çok seven buranın eski İlçebayı İskilibli Bay İsmail Kemal Apsar olsa gerek. Merzifon şösesile kasabanın ortasındaki cadde, askerlik şubesi, hükûmet konağı, pa kurağı, sağlı sollu bir çok çeşm ler, saathane... hepsi onun es Son İlçebay Bay Fazıl da o ma odası, cumurluk alanı ve a desi gibi az zamanda bir ç eserler yaratmış; hatta yapac ları arasında şunların da old söyleniliyor. Hükûmetin kuzeyi bir park, Orta köy ve Cemil Kamunlarına birer şöse yapılı Toprak sivalı evler kireçle s nacak, kasabadaki su ceryanın asığlanılarak bir elektirikli ayd lık tesisatı yapılacak vesaire ve ire... Bundan önce gelen Bay sanın da bir çok eserleri va Öteki İlçebaylar galiba izler dahi bırakmıyarak obir dün adına casusluk yapmışlar.

Mecidözü koyu halkcılığ fiylen isbat etmiş; vaktile al paraları köy kültürüne tahsis e rek kasaba için mahviyet g termiş.

Merkezdeki okul yapısı; 3 den fazla mevcutlu talebesini türlü sığdıramıyan bir medere taslağı. halk bu yapının gen kadar genişletilmesi için iste paranın verilmesini genel mec ten önemle diliyor.

Vardığımın ikinci akşamı ç samimî bir duygu ile ayrılıyord Gecenin yıldızlı karanlığını ya rak sırtlara tırmanan otomobilin harıl harıl yolda hışırtılı kar s rına bağrını çarpa çarpa ile yordu. Bir aralık şaha kalk makinenin tıkırında yörüyüşünd heyecanlanan şoför sesinin ak

na bir çeki düzen verdikten ra.

— Yörü !... İsmet İnönünün kavuşturan devesi.

diye haykırdır.

Sempatik şoförün bu içten ge heyecanının sebebini sordum:

— Bunu nerden öğrendiniz?

Şoför:

— Ağabey; kürtler otomo İsmet İnönünün devesi, uçak a da Atatürkün kuşları derler.

Doğrusuya, bu buluşa ben hay kaldım. Padişahlık çağı ile murluk çağını mukayese için ndan daha canlı ve anlamlı bir cize olurmu? Halk edebiyatın vecize arayanların kulakları lasın!

Saksağanbükü sırtlarını aşıp rum görününce otomobilin murtusu kesildi. Atlar inişe inerken nefeslerini kısarlar; otomobillerde benzinlerini kesiyorlar. Pröjöktörün ileriyi dikizleyişine bakılırsa dikkati Çoruma verdiği için galiba kendisinden geçmişti. Çünkü, yıldızlar şehir üzerinde, yerle gök arasında düğün yapıyorlar gibi serpilmişlerdi. Bu ala karanlık ortasında yükselen saathane eli fenarlı bir bekçi gibi dört çevreyi korlayarak bekliyordu. Şehre girerken dikkatimi çeken göksündeki saatine baktım. Sanki görmüş gibi (dıran !...) diye bir kerre vurmasın mı! meğer saat yirmi bir buçukmuş... O galiba beni de trahumlu sanarak sesini kulağıma vermek istedi. Var olsun ! demek Çorumun çelik ve demirden ibaret olan makinelerinde bile acımak duygusu var.

Rifat Arıncı

Yerinde Bir Haber

Bir memlekin kültürel düzeyini gösteren yayımdır. Kültürü ne kadar yüksek olursa olsun yayıma önem verilmiyorsa o memleket, bence, dilsiz bir çandan ayırtsızdır. Bir çanın sesi iyi dahi olsa o sesi çıkaracak dil olmadıktan sonra ne kıymeti olabilir?. İşte çan için dil neyse, bir memlet için yayım da odur. meselâ:

Çoruma ilk geldiğim vakit burada yalnız bir «Çorum» gazetesi çıkdığını öğrenince kendi kendime: «Yurdumun bu köşesi acaba neden böyle geri kaldı?.» diye düşünmüştüm. Fakat zamanla bu düşüncemin yanlış olduğunu anladım. An dım amma aradan aylar ge tikten sonra. Eğer buraya k bir zaman için gelmiş olsayd ilk gördüğümle kalacakt Ben, böyle kalacağım gibi k mış olan bir çok yurddaşlar olmadığını kim temin edebilir Halbuki Çorum, her alan olduğu gibi, kültür alanında çok İlerimizden ileridir. N yazık ki bu doğruyu gösterec bir aracı yoktur; ve bu en baş gelen bir eksiktir. Bu eksi gören Halkevinin, geçtiğim baharda bir dergi çıkaracağ nı öğrenmiştik. İlk sayısın yazılarına varıncaya kadar h zırlanan bu dergi işi neden geri bırakılmıştı. Fakat Halk vinin yakın zamanda bu başararak Çorumun yıllar sür sessizliğine son vereceğ istiyor ve bu sonu sabırsızlık bekliyoruz.

Hayvanlar Vergisi Kanunu

Kanun No : 2897

Kabul tarihi: 20-1-1936 Neşri tarihi: 29-1-1936

— Geçen haftadan artan —

Madde 16 - Kayıd ve yoklama müddetleri içinde hayvanların bulundukları kaza haricine tezkeresiz nakledilmeleri yasaktır.

Köylerdeki hayvanların hudud içindeki müşterek mer'alarına gidip gelmeleri bu kayda tâbi değildir.

Kayıd müddeti içinde hayvanlarının hepsini veya bir kısmını bulundukları kaza haricine çıkarmak istiyenler bizzat veya ihtiyar meclisi azasından biri vasıtasile kayıd ilmühaberlerini mensub oldukları kaza varidat idaresine göstermeğe ve nakledecekleri hayvanlar için nakil veya ifraz tezkeresi almağa mecburdurlar. Nakil tezkeresi verilen hayvanların kayıd ilmühaberleri geri alınır.

İfraz tezkeresi verilen hayvanların cins, nevi ve adedi, hayvanların nereye nakledildiği ve ifraz tezkeresinin numarası ve tarihi kayıd ilmühaberine işaret olunur.

Yoklama müddeti içinde hayvanlarının hepsini veya bir kısmını bulundukları kaza haricine çıkarmak istiyenler yoklama komisyonuna müracaatla hayvanlarının yoklamasını yaptırmağa ve keyfiyeti kayıd ilmühaberine işaret ettirmeğe ve evvelki fıkra hükmüne göre varidat dairesinden nakil veya ifraz tezkeresi almağa mecburdurlar.

Celep hayvanları veya yaylaya sevkedilecek hayvanlar hakkında 15 inci maddedeki istisnaî fıkra hükmü tatbik olunur.

Kayıd, yoklama ve taksit müddetleri içinde hayvanlarını kayıdlı bulunduğu kaza haricine çıkarmak istiyenler vergilerini tamamen ödemeğe veya banka mektubu vermeğe veyahut bulundukları köyün ihtiyar meclisi tarafından, bu meclislerin malî mes'uliyetleri altında kefaleti tasdik edilmiş bir zatı kefil göstermeğe mecburdurlar.

Binek hayvanı sahibleri de hayvanlarının yoklama muamelesini havi kayıd ilmühaberlerini beraberlerinde bulundurmakla mükelleftirler.

Kazanç vergisine tâbi hayvanların kaza haricine nakillerinde, yoklama muamelesini havi kayıd ilmühaberleri beraber bulunmak şartile kazanç vergisi için aldıkları vergi karneleri veya ruhsat tezkereleri nakil tezkeresi yerine geçer.

Madde 17 - Mali yıl girdikten sonra taksit müddetleri içinde ecnebi memleketlerden Türkiyeye ithal edilen hayvanların nakli için sahibleri, bu hayvanların ithal edildikleri gümrük idaresinin bulunduğu kaza varidat idaresine müracaatla gümrük resminin verildiğini bildiren makbuzu gösterir ve hayvanlarını nakledecekleri yerleri bildirerek buna mahsus nakil veya ifraz tezkeresi alırlar.

Kayıd zamanında memleket hudud hadlarının öte tarafında bulunupta sahiblerinin beyanlarına göre kayıdları yapılmış olan hayvanların yoklama zamanında Türkiyeye avdetlerinde sahibleri gümrük memuruna müracaatla hayvanlarını saydırmağa ve hayvanların cins, nevi ve adedini göstermek üzere bu memurlardan alacağı vesikayı bağlı bulundukları kaza varidat idaresine göstermeğe mecburdurlar.

Verginin miktarı

Madde 18 - Vergi hayvan başına aşağıda hizalarında yazılı miktarlarda alınır.

Nev'i	Kuruş
Koyun, kılkeçi	40
Merinos koyunu	20
Tiftik keçi	30
Sığır, at (kısrak iğdiş, aygır katır)	60
Eşek	25
Manda	75
Deve, domuz	100

Verginin tahakkuk ve tebliği

Madde 19 - Hayvanların vergileri, kayıdlı bulundukları kaza varidat idaresince tahakkuk ettirilir. Vergi kayıd defterinde yazılı hayvanların nevi ve adedine ve yoklama neticelerine göre 18 inci maddedeki miktarlar dairesinde hesab ve kanunen terettüb eden ceza zamları da ilâve edilmek suretile tahakkuk ettirilir ve köy ve mahallelerde asılacak tekâlif cetvellerile ilân olunur.

Yoklamada veya müruu zaman müddeti içinde kayıd harici hayvanları çıkan mükelleflere bu hayvanların nevi ve adedi ile vergilerini ve ceza zamlarını göstermek üzere ayrıca ihbarname de tebliğ olunur. Bu kanuna riayetsizlikten dolayı tarhedilecek bütün cezaların ihbarname ile ayrıca tebliği lâzımdır.

Varidat tahakkuk memurları tahakkuk muamelelerini ve kayıd harici hayvanı çıkan ve kanunen ceza terettüb eden mükelleflere ihbarnamelerin tebligatını malî yıldan evvel gelen mayıs ayı sonuna kadar bitirmeğe mecbur ve teahhurdan mes'uldürler.

Madde 20 - Nakil veya ifraz tezkeresi almaksızın veya vergisini ödemeksizin bulundukları kaza haricine çıkarılan hayvanların ceza zamlarile birlikte vergileri bu suretle nakledildikleri tebeyyün eden kaza varidat idaresince tahakkuk ettirilerek ihbarname ile mükellefe tebliğ ve def'aten tahsil olunur. Bu gibi hayvanların kayıdlı bulunduğu kazada tahakkuk ettirilmiş vergiler varsa terkin ve tahsil olunanları da iade edilir.

İtiraz

Madde 21 - Hayvan sahibleri kendi beyanlarına göre tahakkuk ettirilmiş olan vergilere itiraz edemezler. Ancak yoklamada ve taksit müddetleri içinde kayıd harici bulunan veya yirminci madde mucibince nakil ve ifraz tezkeresi almaksızın nakledilmesi dolayısile cezalı olarak tahakkuk ettirilen vergilere ve ceza zamlarına ihbarnamenin tebliğini takib eden günden itibaren 30 gün içinde 2395 numaralı ve 22 - 3 - 1934 tarihli Kazanç Vergisi Kanununun 63 üncü maddesinde yazılı itiraz komisyonları nezdinde itiraz edebilirler. Bu komisyonlar kendilerine tevdi olunan itiraznameleri azamî üç ay içinde tetkik ve bir karara bağlamağa mecburdurlar.

İtiraz komüsyonlarının kararları ihbarname ile mükelleflere tebliğ olunur.

Sonu var

Arazi Tahrir Kanunu

Kanun No : 2901

Kabul tarihi : 24-1-1936 Neşri tarihi : 31-1-1936

Madde 1 - 1833 numaralı ve 27 - 6 - 1931 tarihli kanun mucibince arazı vergisine tâbi bulunan arazi ve arsaların tahriri ve kıymetlerinin takdiri bu kanun hükümleri dairesinde yapılır.

Madde 2 - Her kazada arazının tahriri ve kıymetlerinin tahmini üçer kişilik komisyonlar tarafından yapılır. Bu komisyonlar Valiler tarafından tayın olunacak bir zat ile Vilâyet Umumî Meclisince hariçten ve Belediyelerce kendi azaları arasından seçilecek birer zattan terekküb eder.

İstanbul Vilâyetinin Belediye hududu dahilindeki kazalarında belediyelerce seçilmesi lâzımgelen aza dahi Umumî meclisçe kendi azası haricinden seçilir.

Köylerde yapılacak tahrirlerde belediye azası yerine köy muhtarı aza olarak bulunur.

Komisyona azadan kimin riyaset edeceği ve hangi azanın kâtiblik yapacağı Vali tarafından tayin olunur.

Kazanın genişliğine göre bir kaza dahilinde müteaddid komisyon teşkil olunabilir.

Komisyonlara Umumî Meclis-

lerce intihab olunacak azanın, tercihan tahriri yapılacak kaza halkından seçilmeleri ve komisyon azalarının arazi alım ve satımından ve ziraat işlerinden anlamaları ve ağır hapis veya muhilli şeref ve hasiyet bir suçtan dolayı hapis cezasına mahkûm olmamaları ve hüsnü ahlâk sahibi olarak tanınmaları şarttır.

Madde 3 - Tahrire başlanmadan evvel vali ve kaymakamların reisliği altında en büyük malmemuru ile en büyük hususî muhasebe memuru ve komisyon reis ve azaları toplanarak, tahriri yapılacak mahalle ve köylerin isimlerile tahrir sıralarını ve takriben hangi tarihlerde oraların tahririne başlanacağını gösteren bir cetvel tanzim ederler.

Bu cetvel vali ve kaymakamlar tarafından her mahalle ve köyde mutad vasıtalarla ilan ettirilir.

Madde 4 - Arazi ve arsaların mutasarrıf veya şagilleri ikinci maddede yazılı komisyona arazi ve arsaların hududunu, var ise tasarrufun veya işgalin müstenid olduğu vesikaları göstermeğe komisyonca lüzum görülecek m, lûmatı vermeğe, arazi ve arsanın ne için kullanıldığını beyan eylemeğe mecburdurlar.

Madde 5 - Tahrir komisyonları her mahalle veya köyde bulunan vergiye tâbi araziyi bizzat görerek:

1) Mutasarrıfının veya kanuni intifa hakkı sahibinin veya filen tasarruf ve işgal edenin adını, soy adını, ikametgâh ve mesleğini;

2) Bir numaralı fıkrada yazılı olan kimseler velâyet veya vesayet altında iseler veli veya vasisinin de adını, soy adını, ikametgâh ve mesleğini;

3) Şayian tasarruf edilmekte ise her hissedarın ayrı ayrı adını, soy adını, ikametgâh ve mesleğini;

4) Her hissedarın hissesi miktarını;

5) Mevkiini, hududunu, vüs'at ve miktarı ile cinsini;

6) Arsa ise, sanat ve ticarette kullanılıp kullanılmadığını;

7) Yedinci madde mucibince takdir olunacak kıymetini; Tahrir cetvellerine yazarlar.

Arazi ve arsaların vergisi mutasarrıfı ve varsa kanuni intifa hakkı sahibi, bunlar yoksa o arazi ve arsayı filen işgal edenler namlarına yazılır.

Zemin ile üzerindeki ağaç ve kütükler başka başka şahıslara ait ise vergi, mahsulerden istifade eden namına kaydolunur.

Arazi ve arsaların miktarını tayinde ihtilâf hasıl olursa basit bir şekilde ölçülür.

Madde 6 - Tahrirde cüzütam şehir, kasaba ve köydür.

Bir kaç cüzütam ile rabıtası olan veya doğrudan doğruya kaza merkezine bağlı bulunan çiftlikler ile hususi ormanlar münasebetine göre şehir ve kasaba veya komşu köylerden birine kayıd olunur.

Sonu var

ilân

İktisat Vekâletinden

Teşviki Sanayi Kanunundan İstifade Eden Sınaî Müessese Sahiplerine

Teşviki sanayi kanunu muafiyetlerinden istifade eden sınai müesseselerin 4 nüsha olarak tanzim edecekleri 1935 senesi iş cedvellerini bir istidaya rapten azamî Nisan 936 nihayetine kadar mahallin en büyük Mülkiye amirine vermeleri lüzumu ilân olunur.

Mecidözü Mal Müdürlüğünden

26 - 2 - 936 tarih ve 803 sayılı nushada satışa konulduğu ilân olunan 16 parça gayri mengulün ihale müddeti 4 - 3 - 936 tarihinden itibaren 10 gün temdit edilmiştir. Temdit müddetinin hitamı olan 13 - 3 - 936 cuma günü saat 16 da ihale yapılacaktır ihale bedeli peşindir taliplerin şartnameyi görmek ve pey vazetmek üzere Mecidözü Mal Müdürlüğüne müracaat etmeleri ilân olunur.

Çorum İcra Memurluğundan

Dairemizin 936 : 474 numaralı dosyasında İstanbullu oğlu Şürekâsı namına Eşrefe ezgayri masraf 210 lira itasına borçlu Çorumun Azapahmet mahallesinden Musa ağa oğlu Nazmının işbu borç için Karageçili mahallesi ve Azapahmet sokağında M - 248 arsada kâin sağı Musa ağa oğlu Lütfiye ait müskirat fabrikası solu Nafız ve İhsaniye haneleri arkası Musa ağa oğlu Nuri hanesi önü yol ile mahdut 61 nolu bap icar hanenin 32 sehim itibariyle Nazmiya ait 23 sehimi mevkii müzayedeye kunulmuş olduğundan:

1 - İşbu gayri menkulun artırma şartnamesi 2 - 3 - 936 tarihinden itibaren 936 - 474 numara ile Çorum icra dairesinin muayyen numarasında herkesin görebilmesi için açıktır. İlânda yazılı olanlardan fazla malûmat almak isteyenler işbu şartnameye ve 936 - 474 dosya numarasiyle memuriyetimize müracaat etmelidir.

2 - Artırmaya iştirak için yukarıda yazılı kıymetin yüzde yedi buçuğu nisbetinde pey veya millî bir bankanın teminat mektubu tevdi edilecektir (124)

3 - İpotek sahibi alacaklılarla diğer alakadarların ve irtifak hakkı sahiplerinin gayri menkul üzerindeki haklarını hususiyle faiz ve masrafa dair olan iddialarını işbu ilân tarihinden itibaren 20 gün içinde evrakı müsbiteleriyle birlikte memuriyetimize bildirmeleri icap eder aksi halda hakları tapu sicilliyle sabit olmadıkça satış bedelinin paylaşmasından hariç kalırlar.

4 - Gösterilen günde artırmaya iştirak edenler artırma şartnamesini okumuş ve lüzumlu malûmatı almış ve bunları temamen kabul etmiş ad ve itibar olunurlar.

5 - Tayin edilen zamanda gayri menkul 3 defa bağırıldıktan sonra en çok artırana ihale edilir. Ancak artırma bedeli muhammen kıymetin yüzde 75 ini bulmaz veya satış istiyenin alacağına ruchani olan diğer alacaklılar bulunupta bedel bunların o gayri mengul ile temin edilmiş alacakları mecmuundan fazlaya çıkmazsa en çok artıranın teahhüdü baki kalmak üzere artırma 15 gün daha temdit ve 15 inci günü aynı saatte yapılacak artırmada bedeli satış istiyenin alacağına ruchani olan diğer alacaklıların o gayri mengul ile temin edilmiş alacakları mecmuundan fazlaya çikmak şartyle en çok artırana ihale edilir. Böyle bir bedel elde edilmezse ihale yapılmaz ve satış talebi düşer.

6 - Gayri menkul kendisine ihale olunan kimse derhal veya verilen mühlet içinde parayı verse ihale kararı fesh olunur kendisinden evvel en yüksek lifte bulunan kimse arzetmiş olduğu bedelle almağa razı olup ona, razı olmaz veya bulunmaz heman 15 gün müddetle artırmaya çıkarılıp en çok artırana ihale edilir. İki ihale arasındaki gün ve geçen günler için yüzde 5 hesap olunacak faiz ve diğer masarlar ayrıca hükme hacet kalmaksızın memuriyetimizce alınıp tahsil olunur.

Birinci müzayede günü saat 14 den 15 şe kadar sürecektir. Haddi layıkı bulunmaz takdirde ikinci artırma günü 17 - 4 - 936 tarihli Cuma günü saatte ihalesi icra kılınacağından mütehammin kıymetin yüzde 75 bulmadığı takdirde 2280 numaralı kanun mucibince muamele yapılacağı ilân olunur.

Vilâyet Defterdarlığından

Cins ve mevkii	muhammen İcarı Lira	Kr	muvakkat Teminatı Lira
Tarla - sığır yolunda çiğdemlik	20	00	1
Çayır - beylik çayırı	26	00	1
Tarla - baklalık ve kovalık	10	00	
« - Kum bölük	10	00	
« - Baklalık	5	00	
« - Büyük kara deniz	80	00	6
« - Küçük kara deniz	35	00	2
« - Kuyu dibi ve kır civarı	65	00	4
« - Orta kara deniz	70	00	5
Bahçe - sebze bahçesi	40	00	3
Ahur - küçük sıhhat mektebi civarı	3	00	
Tarla - büyük çiğdemlik	50	00	3

Yukarıda cins ve mevkii yazılı arazinin eylul 936 sonuna ahurun malî 936 sonuna kadar olan bir senelik icarı artırma konulmuştur.

Katî ihale 13 - 3 - 936 cuma günü saat on beşte Defterdar müteşekkil komisyonu mahsusunca yapılacaktır.

İsteklilerin yüzde 75 teminat akçalarile defterdarlığa müracaat ilân olunur.

İlân ve Abone

Yazı işleri için vilâyet Mektupçuluğuna müracaat edilir.

Matbaa işleri çin Matbaa Müdürlüğüne müracaat edilir.

GAZETENİN SENELİĞİ

Çorum için 175 kuruş
Köyler « 100 «
Dışarı « 200 «

Gazetenin Altı aylığı

Çorum için - 90 -kuruş
Dışarı » - 110 - »

İlânın satırı - 10 - kuruş
Günü geçen gazete - 5 - «
Haftası « « - 25 - «

KURULUŞ TARIHI : 1921

İDARE YERİ

Azapsokağında vilâyet matbaası

ÇORUM

— Çarşamba günleri çıkar vilâyet gazetesi —

YIL: 14 — No. 806

ÇARŞAMBA

18 - Mart - 1936
Nushası - 3 - kuruştur.

Kamâl Atatürkün Memleketinde

Türkün yüce yol göstericisi Atatürkün yüksek iradesile yurdumuzun geçirmiş olduğu baş döndürücü inkılâb memleketimize gelen ve geçmiş ile şimdiki hâl arasında mukayese yapan yabancı yazganların hayret ve takdirle dolu yazılar yazmalarına yol açıyor. Bu yazılar arasında Fransız yazganı Hanri Laporte tarafından 15 Sontaşrin 1935 tarihli Larevue de France'de neşredilen birini bu özel sayımızda takdim ediyoruz :

— Geçen sayıdan artan —

Velhasıl, Hilâfetin mazide Türk ulusuna hiç bir faydası olmadığını, istikbalde de hiç bir işine yaramıyacağını anlıyan genç Cümuriyet, Hilâfeti doğrudan doğruya bertaraf ediyordu. Şunu da itiraf etmemiz lâzımdır ki, tamamen Garblı olan bu laikleşme tezini haksız çıkaracak ve bu tezi ilzam edecek hiç bir şey şimdiye kadar çıkmamıştır. Esasen milliyet ve ırk fikirlerine birinci derecede ehemmiyet verip dinî fikri de bilâkis arka plânda bırakmakla, zamana tamamen muvafık surette hareket etmektedir. Bazan dünyada öyle sürükleyici ve öyle mukavemet götürmez cereyanlar, seller gibi hücum ederek akıp gider ki, kendilerini bu suya koyuverenleri çok ilerilere ve uzaklara götürürler.

Fakat akıntının tersine kürek çekmeğe yeltenenlerin vay haline. Hilâfetin ilgası Cumuriyetin ilânı, bunların muazzam birer reform olduğu gün gibi aşikârdır. Mahaza, Türkiyenin yenileşmesi hususundaki tam ve bütün programı, parlemantarizmin [1] çerçivesi ve vasıtasile tahakkuk ettirebilmek için rey veren meclise bilfiil hüküm edip onu kontrol edebilecek büyük bir partinin kurulması icabettiği çabucak meydana çıktı. "Cumuriyet Halk Partisinin yaratılması ile bu ihtiyaca cevap verildi ve Türkiyede bu parti son on yıl zarfında Almanyada Nazi partisinin ve İtalyada Faşist partisinin oynadığı role benzer bir rol oynadı.

Verilecek en mühim kararlar daha evvelinden partinin toplantılarında tetkik ve tensib edildiklerinden dolayı, parlemanter münakaşaları bu yüzden hemen hemen lüzumsuz veya hiç olmazsa son derece kolaylaşmış ve basitleşmiş oluyor. Bütün memlekette derhal budak salıveren bu kuvvetli siyasî organizm sayesinde sabık İmparatorluğun modernleşmesi faaliyeti adeta inanılmıyacak bir suretle ilerliye bildi.

1934 Yılının başlangıcına kadar şamil olan elimdeki bir istatistike nazaran, Büyük Millet meclisi, herbiri dört yıl olan ilk üç teşriî devresi esnasında 2317 kanun ve 1169 kararname, yani senede 300 kanun ve kararname neşretmiş demektir ki, hafta tatili de hesaba katılacak olursa, her gün bir dane ilân etmiş oluyor.

Türk ulusunun şeklini baştan başa, karekterini ise bazı bakımlardan değiştirmek gibi bir neticeye varmış olan bir sürü reformdan biz burada sadece en bariz ve en manidar olanları alacağız. Evvelâ erkekler için fesi yasak eden ve şapkayı kabul edenden bahsedelim. Tabasına uzun saç ve sakalı yasak eden Büyük Petronun reformuna benzeyen bu reform, belki de Garplılara pek ehemmiyetsiz gelir, halbuki bu değişiklik Gazinin yapmış olduğu inkılâpların içinde neticesi en şümullu ve ağır olanlardan biridir.

Nitekim, bu adamın ilk olarak bizim başlığımızı giymeğe cesaret ettiği güne kadar, bütün Şark birbirine düşman olan iki tarafa bölünmüş duruyordu: Biri, müslüman ümmet, ikincisi ise hıristiyan kâfirler olmak üzere yekdiğerine karşı duran bu her iki grup, birbirinden başlığı ile ayrılırlardı. Halbuki, artık umumileşmiş olan şapka, bugün evrensel barışmanın timsali gibi görünmektedir, "Kur'an imamının fevkında olan hürleşmiş insanî vicdan, hukukuna yeniden sahip oluyor. Şapkayı giymekle Türk, ilk defa olarak, dünya yurddaaşı oluyor." [1]

Eski İslâm haklarının ilgası ve haklı olarak Avrupa kodlarının en moderni addedilen İsviçre kanununun yekden eskisinin yerine getirilmesi, hemen bir müddet sonra, bu şapka bahsine mühim bir zeyl ilâve etti. Bu suretle Türk kadını eski esaretinden tamamen kurtulmuş oluyordu. Poligami yasak edilmiş, monogami ilân edilmiş bulunuyordu. Böylece Desenchantees'lerin örtüsü büsbütün atılmış olmakla kalmıyor; aynı zamanda hukuk itibarile kadın ve erkek artık her bakımdan müsavi tutuluyor; hatta kadın hem seçmek hem de seçilmek haklarını almış oluyordu. İsviçre medenî kanununun tatbik mevkiine girmesi, Türkiyede fazla olarak o zamana kadar mülk kanununun dayandığı bütün Kurunu vüstaî sistemi yıkmak gibi bir neticeye varıyordu ki, bu itibarla sonu en vasi ve manalı olacak reformlardan birini teşkil ettiği muhakkakdır.

Sonu var

[1] Bu "Parlemontarisme" esasda olmaktan ziyade, şekilde ve zahirdedir, zira memlekette efkârı umumiye mevcut olmadığı gibi, başka siyasal parti de yoktur. Bu hususda M. Norbert V. Bischoff'un Viyanada Almanca olarak neşrettiği Ankara adlı çok güzel eserdeki ince ve dakik tahlile bakınız. Bu eserin hemen Fransızcaya çevrileceğini ümit ederiz.

[1] Mustafa Kamâl, P. Gentizon (Editions Bossard)

İlbayımız Geldiler

İlimiz İlbaylığına atanmasının Yüksek tasdikden geçtiğini geçen sayımızda bildirdiğimiz İlbayımız Bay Ziya Tekeli ayın 14 üncü cuma günü gicesi saat 10 da şehrimize onur vermişlerdir.

Teşriflerinin geç haber alınmasına ve vaktin ilerilemesine rağmen galebelik bir kütle tarafından karşılanan sayın konuk doğruca İl evini şereflendirmişler ve cumartesi günü İlbaylık makamına gelerek yeni ödevlerine başlamışlardır.

Sayın İlbayımıza hoş geldin deriz.

Bay Baha Koldaş

İlimiz As İlbay ve Umumî Meclis As Başkanlığında bulunan İskilip İlçebayı Bay Baha Koldaş, İlbayımızın İlimizi onurlandırmalarından ötürü ödevleri başında bulunmak üzere pazartesi günü İskilibe gitmişlerdir.

Köylüler Bayramı

5 Mart 340 Rumi yılında kabul edilen Köy kanununun tatbik sahasına girdiğinin bu güne rastlayan 12 nci yılını kutlamak üzere İskilip İlçesi köylüleri tarafından büyük bir bayram yapılacağı haber alınmıştır.

Çok galebelik bir kütle çağrılı bulunup İlçenin Bahaddin kamunundaki yapılacak olan bayram töreninin tafsilâtını gelecek sayımızda bildireceğiz.

Başkan Geldi

Bayram azadını İstanbulda geçirmek üzere bayramdan iki gün önce İstanbula gittiğini bildirdiğimiz C. H. Partisi İlyön kurulumuz Başkanı sayın Saylavımız Bay Ali Rıza Özenç bugün geri gelmişlerdir. Hoş geldin deriz.

Açılma Töreni

İskilip İlçesinin Bahaddin kamunundaki yapılmakta olan okul yatısının yapı işi bitmiş olduğundan açılma töreni bugün yapılmaktadır.

Köylü yurddaşların kültür durumunu yükseltecek olan bu değerli yuvanın kutlu ve verimli olmasını dileriz.

Dolu ve Yağmur

Aayın 16 ncı pazartesi günü akşama doğru Çorumun kuz cihetine hafif surette yağan yağmur, Mecidözü İlçesinin kasaba dahil olmak üzre gün doğusu cihetine fazla yağmurla beraber yarım saat süren dolu yağmıştır.

Öğrendiğimize göre dolunun meyva ağaçları ve ziraat ürünleri üzerinde hiç bir ziyanı yoktur.

İl Umumî Meclisinin Tutulgası Özeti

10 - 3 - 936 Salı

İkinci Başkan : Ahmet Tütüncü

İl Umumî meclisi Martın 10 uncu salı günü saat 14 de yedinci toplantısını ikinci Başkan Ahmet Tütüncünün Başkanlığında Salim Erkoç, Şevket Altunok, Mustafa Bayrak, Şakir Aka, Tahir Uysal, Mustafa Güler, Ağa bey Çeriker, Nuri Tarhan, Fehmi Bilgin, Mustafa Uygur Tarhan, Cemal Erkan, Zıya Üçüncüoğlu, Muştak Keçeci, Mehmet Şahin, Abdulkadir Güney, Hilmi Bayrak, Mahmud Toksavul, Ali Pıra Albaslan, Abbas Erdoğanın katınciyle yaptı. Bedri Tüzün Mecidözü gelmiş, ikinci Başkandan mazereti hasebile izin alarak ayrılmıştır.

İkinci Başkanın önergesiyle geçenki toplantı tutulga özeti okundu. söz birliğiyle kabul olundukdan sonra gündemde yazılı arşivler okundu. Mecidözü İlçebaylığının betisiyle ilişikli köylerinin Çobandivanı köyünden ayrılarak Akpınar köyüne bağlanmaları dileğini havi Sarıkaya köy halkının istidalariyle İlçe jandarma Kumandanlığından verilen Büğrüoğlu köy halkının Ovacık köyüne bağlanmalarına dair istidalarının Dahiliye Bakanlığının buyruğu veçhile 940 senesine kadar tedkikat icra edilmek üzere İlbaylık Makamına sunulmasına, Kültür Direktörlüğünün Mecidözü Halk okuma evi inşaatı için istenilen yirmi lira 16 kuruşluk tahsisat kalmadığından 936 bütcesine konulması teklifini havi derkenarı ve ilişiklerinin bütce ve aynı Direktörlüğün İskilip Kültür İşyarı M. Uygurun Makam ücretinin on beş liraya çıkarılmasına dair betisinin Maarif ve bütce, Hastane Baş Hekimliginin Hastanenin yangından koruma tesisatı masrafına mukabil 643 lira 75 kuruşluk tahsisatın 936 bütcesine konulması hakkındaki betisinin bütce, İskilip İlçebaylığının evelce birbirine bağlanan köylerin ayrılmaları hakkında vukubulan müracaatlara yapılacak muamelenin bildirilmesi istizanını muhtevi betisine Dahiliye Bakanlığının buyruğu veçhile muamele yapılması icabedeceğinin tebliğine, Hususî muhasebe Müdürlüğünün derkenariyle mevdû İskilib Hususî muhasebe memurluğuna bir refik ilâvesine dair evrakın bütçe, Bayındırlık Direktörlüğünün 18 liranın 936 bütcesine konulması hakkındaki betisiyle Hususî muhasebe Direktörlüğünün Ana mektebi civarında bulunan Evkafa aid Camiin istimlâki için 550 liralık tahsisat kabulüne dair betilerinin bütce, Umumî meclis Azasından Abdülkadir Güney imzalı dört günlük yevmiyesinin verilmesi dilegini ihtiva eyleyen istidasının Meclise iştirak edemediği günler yevmiyesinin verilmesi muvafık olup olmıyacağının tedkik ve iktizasının ifası için İlbaylık Makamına sunulması söz birliğiyle onaylandı,

Gündemde okunacak ve konuşulacak başka arşiv bulunmadığından martın 13 üncü salı günü saat 10 da toplanmak ve gelecek arşivler okunmak üzere toplantıya son verildi.

Arazi Tahrir Kanunu

Kanun No : 2901

Kabul tarihi : 24-1-1936 Neşri tarihi : 31-1-1936

— Geçen haftadan artan —

Madde 7 - Tahrir olunan arazi ve arsaların kıymetleri, 2 nci maddede yazılı komisyonlar tarafından takdir olunur.

Kıymet takdirinde hali hazırdaki alelâde alım, satım kıymetleri esastır. Alım satım kıymetlerinin tayini mümkün olmazsa kıymeti takdir olunacak yerin kiraya verilmesi halinde getireceği kira bedeli bulunarak bunun 10 misli, o yerin kıymeti itibar olunur.

İşbu şartların mevcud bulunmadığı yerlerde kıymet takdir edilir iken arazi ve arsaların mevkii, yetiştirme kuvveti, sulak olup olmadığı, ziraatin nev'i, şehir ve iskele ve istasyonlara yakınlığı göz önünde tutulur.

Komisyonlar lüzum görürlerse mahallin Tapu İdaresinden, Ziraat ve Ticaret Odalarından, Ziraat Bankasından ve diğer vukuf sahibi şahıslardan ve müesseselerden de malûmat istemeğe salâhiyetlidirler.

Bunlar en kısa zamanda istenilen malûmatı vermeğe mecburdurlar.

Madde 8 - Her mahalle veya köyün tahriri hitam buldukça tahrir cetvelleri makbuz mukabilinde Vali veya Kaymakama tevdi olunur.

Hususî idarelerce bu cetvellerdeki malûmat esas tutularak arazinin nev'i, miktarı, kıymeti, vergi nisbeti ve miktarı bir ihbarname ile alâkadarlara tebliğ olunur.

Alâkadarlar bu ihbarnamelerin tebliğini ve hususî idareler tahakkuk memurları da tahrir ve tahmin cetvellerinin vali veya kaymakama verildiği günü takib eden günden itibaren bir ay içinde mahalle veya köyün bağlı bulunduğu kaza veya vilâyet idare heyetleri nezdinde itiraz edilebilir.

Hususî idareler tahakkuk memurları tarafından yapılan itirazlar, kısa esbabı mucibesile alâkadarlara tebliğ olunur. Alâkadarlar bu tebliğe karşı bir diyecekleri varsa tebliği takib eden günden itibaren on beş gün içinde yazı ile idare hey'etine bildirler ve istiyenlere bir makbuz verilir. Bu itirazlara müteallik evrak her türlü rüsumdan muaftır.

Madde 9 - İdare heyetleri, itirazların tetkikinde tam salâhiyeti haiz olup komisyonların bulduğu neticeleri incelemek ve icabı halinde azasından birini mahalline göndererek tahkikat yapmakla mükelleftirler. İdare hayetleri bu tetkikat sırasında bilcümle Devlet dairelerinden, ziraat ve ticaret odalarile belediyelerden, Ziraat Bankasından ve sair vukuf sahibi eşhas ve müesseselerden malûmat estemeğe salâhiyetlidir. Bunlar da istenilen malûmatı vermeğe mecburdurlar.

— Sonuvar —

Soy Adı Almıyanlar

2525 Sayılı soy adı kanunu ve 2 - 1759 sayılı kararnameye bağlı nizamname ile buna aid talimatname mucibince herkesin ve her ailenin birer soy adı alıp 2 - Temmuz - 936 gününden önce nüfus kütüklerine kaydettirmeleri Dahiliye Vekâletinden bütün vilâyetlere tamim edilmiştir.

Vaktin darlığına binaen, henüz soy adı almamış yurddaşların bir an evvel soy adlarını alarak nüfusa kaydettirmelerini tavsiye ederiz.

Acımak

Yazımın başlığına bakıp Reşat Nurinin romanından bahs deceğimi sanmayın. Hiç münasebet yokken « Acımak » da aklım nerden geldi ? değilmi.. Geçen haftaki « Çorum » gazetesini eğer okumuşsanız, orada « Mecidözü » adlı yazıyı da görmüşdürsünüz. Ben buraya geldim geleli Çorumla ait nerde bir yazı görsem okumadan duramam. Çok sevdiğim bir şirinliği dillerde dolaşan bir İlçesinin adını taşıyan bir yazıyı da bittabi okumadan geçemezdim. Altındaki imzayı gördükten sonra bu isteğim birkaç daha arttı. Hatta hemen caddenin ortasında okumağa başladım. Sayın yazıcının kalemini istediği gibi kullanmaktaki ustalığını bilenlerden ve ona hayranlardanım. Fakat, ne yalan söyleyeyim, bu yazısındaki buluş ve o buluşu ifadede gösterdiği incelik bana ötekilerini unutturdu. Üstad Mecidözünün panoramasını çizerek İlçenin yapılmış ve yapılacak imar işlerinden, hassaten idare adamlarının ve halkının bu işlere gösterdiği ilgiden behsediyor. Sonunda ile dönüşlerini de kısaca işaret ettikden sonra yazısını :

« Şehre girerken dikkatimi çeken göksündeki saatına baktım. Sanki görmüş gibi (Dran !..) diye bir kere vurmasın mı !.. O galiba benide trahomlu sanarak sesimi kulağıma vermek istedi. Var olsun ! demek Çorumun çeliği ve demirden ibaret olan makinalarında bile acımak duygusu var » sözleriyle bitiriyor.

Son cümleyi okur okumaz bilmem neden, bir kelime.. Acımak.. beni düşündürdü. Gözlerimin önünden sinema seyreder gibi acınacak bir çok manzaralar geçmeğe başladı. Ah.. acımak dedim.. ne güzel bir ruh ifadesi. Bir ağlayan gördükmü acırız başlanıp yarıda kalmış bir iş gördükmü acırız.. Bir yazıcının bir tabiat tasvirinden sonra ters bir düşünce ile, içinde düğümlenen bir kin ortaya atabilmek kaygusu ile yazısını çirkin bir şekilde bitirmek için harcadığı emeğe acırız.. yine bir yazıcının..

Kısacası acınacak bütün hallere acırız..

Sayın hocamın aflarına mağruren şunu da söylemek isterim ki çokluk içerisinde az, çok kere ayırt edilemez. Çok kere diyorum cunki bazı müstesnalar vardır bir yüz binde bir dahi olsalar kendilerini gösterebilmişlerdir.

Mehmet Tuncay

Geçen haftaki « Yerinde bir haber » adlı yazının son cümlesindeki « istiyor » yanlış yazılmıştır. « işitiyor » şeklinde düzeltirim.

M. T.

Batıya Doğru

Dün yurdumun ufkunu kaplamıştı bir tufan,
Türkün masum kalbinden fışkırıyordu alkan.
Şu vatan; baştan başa hep matem çağlayordu,
Milletim ağlıyordu, tarihi ağlıyordu.
Cihan; yalnız Türklüğe dişini biliyordu;
İsmini haritadan, tarihten siliyordu.
Saldırtmıştı Avrupa bir çakal sürüsünü,
Bu sürüye vermişti ehli salip süsünü,
İlk defa « katli âma » İzmirden başlamıştı,
Türk ırkının; kalbine bir zehir aşlamıştı.
Bu zehirle bir zaman kıvranıp, sendeledi.
Öldü sanılan millet hep birden dile geldi.
Sonra dönüp hasmına: nere dur kahbe ? dedi:
Ver şimdi hesabını; döktüğün haksız kanın,
Sen cürmünü kanınla öde, duysun vicdanın.
Anadolu yıkıldı; Türkü öldümü sandın ?
Sefil emellerinin, hülyasınamı daldın ?
Hayır, hayır ne Türklük nede azmı yılmadı,
Vücudu sarsıldıysa, benliği sarsılmadı.
Şahlanan Türk vicdanı imanına dayandı,
Bir cihan husumeti önünde, parçalandı,
Sildi; düşman kanile süngüsünün pasını,
« İnönü zaferiyle » unutturdu yasını.
Saltanat enkazına kurdu bir Cumhuriyet
İstibdadın yerine kaim oldu Hürriyet
Türk ruhunu bu haklar teselli eder ancak,
Hür doğdu, hür büyüdü, elbet hür yaşayacak.
Dünyalar kadar onun maceraları vardır;
Dinarikler kadar genç, tarihten ihtiyardır.
O, tarihin bağrından kopup gelen bir seldir,
Gittiği ebediyet, geldiği yer ezeldir
Ey Avrupa sınmaki; Türk mazisi yalanmış,
Onun azmi önünde, bir cihan parçalanmış.
İşte; biz o kahraman timsalinin oğluyuz,
Beş kıt'anın kalbine sızmış bir kevser suyuz.
Kahramandır, yigittir, hep koçaktır soyumuz,
Zafere nişanlıyız, her yıl olur toyumuz.
Can veriyor deseler bu millet; yine kanma,
Beyhude kan akıtma, beyhude parçalanma !

Sağlık okulu No 50
H. Fehmi Aykut

Hayvanlar Vergisi Kanunu

Kanun No : 2897

Kabul tarihi: 20-1-1936 Neşri tarihi: 29-1-1936

Geçen Haftadan Artan

İtiraz komisyonu kararlarını mükelleflere tebliğ tarihinden ve varidat müdür veya memurları mükelleflerine tevdiini takib eden günden itibaren bir ay içinde mahkemezdeki kazanç temyiz komisyonu nezdinde temyiz edebilirler. Temyiz komisyonlarının kararları kat'idir.

İtiraz ve temyiz talebi, taksiti gelmiş vergilerin ve ceza zamlarının tahsiline mâni değildir. Kat'i olmayan kararlar üzerine fazla alınan tahakkuk eden vergi ve ceza varsa iade veya tahakkuk etmiş varsa mahsub olunur.

Madde 22 - Mükellefler kendi beyanlarına uymıyacak şekilde tahakkuk ettirilen vergilerden hayvanın nevi ve adedi, 18 inci maddede yazılı vergi miktarları noktasından maddî hata yapıldığını gördükleri takdirde bir istida ile vilâyetlerde varidat müdürlerine ve kazalarda malmüdürüne müracaatla yanlışlığın düzeltilmesini isterler. Varidat müdürü veya malmüdürü keyfiyeti tetkik ve yanlışlık varsa düzeltilmesini tahakkuk memuruna emreder ve neticesini de yazı ile mükellefe bildirir. Bu gibi hatalar tetkik ve teftiş esnasında görülürse vilâyetlerde varidat müdürleri, kazalarda malmüdürünün tasvibile tashih olunur.

Tahsil

Madde 23 - 16 ve 20 nci maddelerde yazılı haller müstesna olmak üzere bu kanun mucibince alınacak vergilerle ceza zamları aşağıda yazılı müddetlerde ve iki müsavi taksitte tahsil olunur.

Birinci taksit müddeti :

Koyun, kılkeçi, tiftik, merinos, develer ve domuzlar için eylül; Aylarının ilk haftasıdır.

İkinci taksit müddeti:

Mezkûr ayları takib eden ayların birinci haftasıdır.

Ancak memleketin iklim şartlarına göre gereken bölgelerde koyun, keçi ve tiftik için taksit zamanlarının temmuz ve ağustos aylarının ilk haftaları olarak tesbitine Maliye Vekilliği salâhiyetlidir.

Müddetleri içinde vergi taksitlerini ödemiyenler hakkında Tahsili Emvat Kanunu hükümleri tatbik olunur.

Sonu var

Çorum Belediye Başkanlığından

1 - Çorumun Kunduzhan mahallesinde Tabakhane mevkiinde Çorum Belediyesine aid maa müştemilât bir bap eski mezbaha yapısının mülkiyeti satılmak üzere açık usul ile artırmaya konulmuştur.

2 - Artırma 30 - 3 - 936 pazartesi günü saat 14 de Belediye dairesinde yapılacaktır. Verilen fiat haddi lâyık görülürse isteklisine kat'i ihalesi yapılacaktır.

3 - Artırmaya girmek istiyenlerin Belediye ve znesine yatıracakları muvakkat teminat altı liradır. Muhammen bedeli 75 liradır. İsteklilerin ve fazla bilgi edinmek arzu edenlerin Belediyeye müracaatları ilân olunur.

1 - 2

Çorum Kadastro Direktörlüğünden

Çorum İli içinde yeni yol mahallesindeki gayri mengullerin 28 mart 936 gününden itibaren tahdidine başlanarak bu mahallede mülkiyet ve mülkiyetin gayri aynı ve şahsî haklar tesbit edileceğinden sahibleri tarafından gayri muayyen olan yerlerin köşe noktaları işareti mahsusa ile tayin edilmesi aksi takdirde ilgililer hazır bulunmazlarsa mevcut vesika veya vukuf erbabının beyanına göre postalarımız tarafından tahdidin yapılacağı ilân olunur.

Çorum Kadastro Direktörlüğünden

Üçiutlar mahallesinden tahrir ve tahdit amel yatı dolayısiyle bu mahalldeki gayri menkul mülkiyet ve mülkiyetin gayri aynı ve şahsî hakların 29 - 3 - 936 tarihinden itibaren komsiyonca tetkikına başlanacağından ilgililer hazır bulunmadığı takdirde vukuf erbabı ifadelerine ve evrakı müsbitelerine göre tasarruf tetkikatı yapılarak karara bağlanacağı ilân olunur.

Çorum İcra Memurluğundan

Dairemizin 936 - 876 Nolu dosyasında alacaklı Sofular mahallesinden Akkaş oğlu ölü Sami karısı Ayşe kızı Emineye (403) lira (71) ve Çorum Bankasına (664) lira (25) kuruş ki ceman (1067) lira (96) kuruş itasına borçlu Çorumun Çayhatap köyünden İbrahim oğullarından Musa oğlu Osman ve Abbasın işbu borçlarından dolayı Tabu dairesinde mukayyet ve aşağıda hudutları yazılı sekiz parça gayri menkulleri yazılı şartlar dairesinde tayin edilen günde açık artırma suretiyle satılığa çıkarılmıştır.

Çayhatapda Patlanguçda şarkan yol, garben Culha oğlu Musa ve İsmail, cenuben Zahman oğlu Hasandan Tütüncü zade Mehmede geçen tarla ile mahdud 13 dönüm tarlanın muhammen kıymeti 1500 lira Şubat - 341 No 104

Çayhatapda Patlanguçda şarkan Burun karyeli Rıdvan kâhya, garben Darıcı oğlu veresesi, cenuben Pehlivan oğlu Aşırdan Burun karyeli kocuya geçen tarla, şimalen yol ile mahdud 25 dönüm tarlanın muhammen kıymeti 100 lira Şubat - 341 No 106

Çayhatapda Eğrekde şarkan Yenice köylü zade oğlu İsmail, garben Kara İbrahim oğlu Şükrü tarlaları, cenuben yol, şimalen Pehlivan oğlu Musa vereseleri Halil ve müşterekleri ile mahdud 20 dönüm tarlanın muhammen kıymeti 1000 lira Şubat - 341 No 108

Çayhatapda Yamaçda şarkan Cafer oğlu Hüseyin tarlası, cenuben yol, şimalen Cafer oğlu Hüseyin ile mahdud 30 dönüm tarlanın muhammen kıymeti 400 lira Şubat - 341 No 109

Çayhatapda Yol üstünde şarkan yol, garben Dahman oğlu Hasan tarlası, şimalen yol, cenuben Pehlivan Aşırın tarlası ile mahdud 30 dönüm tarlanın muhammen kıymeti 500 lira Şubat - 341 No 110

Çayhatabda Şehir yolunda şarkan Bayram oğlu Hüseyin, Ali, garben Pehlivan oğlu Musa veresesi, cenuben ve şimalen yol ile mahdud 15 dönüm tarlanın muhammen kıymeti 900 lira, Şubat - 341 No 111

Çayhatabda köy önünde şarkan Murat oğlu Hüseyin garben Cafer oğlu Hasan cenuben Keleş oğlu bağları şimalen yol ile mahdut 5 dönüm bağın muhammen kıymeti 500 lira, teşrimisani 341 No 174

Çayhatabda Uzun okta şarkan Kara İbrahim oğlu veresesi garben Ali kahya oğlu İsmail cenuben Culha oğlu Musa şimalen yol ile mahdut teşrimisani 341 tarih ve 175 No sunda mukayyet olup 28 hisse itibariyle 28 hisse-

İskilip Kaymakamlığından

İskilip köylerinde 15 - 20 liralık köy katiplikleri açıktır. İsteklilerin okul ve son bulundukları ödevlere aid belgelerle Kaymakamlığa müracaatları ilân olunur.

Ticaret Odası Başkanlığından

Buğday pazarında zahire ticareti yapan Osman Cırci oğlunun kanunu ticaretin 42 inci maddesi mucibince sicilli ticarete kayit edildiği ilân olunur.

Daimî Encümenden

Hastane için açık eksiltmede bulunan on dane karyolaya talıp çıkmadığından Martın 19 uncu perşembe günü saat 15 te ihalesi yapılmak üzere eksiltme müddeti on gün uzadılmış olduğundan talıp olanların Daimî encüme kalemine müracaatları ilân olunur.

Yitik Mühür

Ali isimli tatbik mührümü yitirdim yenisini aldım. Eskisinin hükmü olmadığını ilân eylerim.

Osmancığın Öbektaş köyünden Ahmet o. Ali

---

sine meyaneten ve 6 hissesine intikalen Nuh İbrahim oğlu Osman ve Abbas Ali, 15 dönüm bağın muhammen kıymeti 130 lira.

Çayhatabda arpalıkta şarkan yol garben Nuh İbrahim oğlu veresesi cenuben harman şimalen çay ile mahdut 20 dönüm tarlanın kıymeti 2500 lira teşrinisani 341 tarih No 176

Satış şartları

24 - 4 - 936 tarihine müsadif salı günü saat 14 den 15 şe kadar Çorum İcra dairesinde yapılacaktır. Talipler takdır olunan kıymeti muhammenenin yüzde 7 buçuk nisbetinde pey akçesi veya millî bir Bankanın teminat mektubunu hamilen İcra dairesine müracaatları şartnamenin ilân tarihinden itibaren bir ay herkese açık bulundurulacaktır. İşbu birinci artırmada konulan pey muhammen kıymetin yüzde yetmiş beşini bulmadığı takdirde ikinci artırmaya bırakılarak 13 - 5 - 936 tarihine müsadif çarşamba günü aynı saatte ihalenin devam edeceği fazla izahat almak isteyenlerin ve işbu gayri menkulle bir hak ve alakası olanların ilân tarihinden itibaren yirmi gün içinde İcra dairesine evrakı müsbiteleriyle müracaat etmeleri ve aksi takdirde hakları Tapu sicilli ile sâbit olmadıkça sakit olacağı ilân olunur.

Çorum İcra Memurluğundan

Dairemizin 89 - 936 numaralı dosyada alacaklı İnhisarlar idaresine 200 küsur lira itasına borçlu Tarhan kozlusu köyünden Güneyli oğullarından Osman oğlu Alinin işbu borcundan dolayı tapu dairesinde mukayyet ve aşağıda hudutları yazılı 13 parça gayri menkulleri yazılı şartlar dairesinde tayin edilen günde açık artırma suretile satlığa çıkarılmıştır.

Mezarlık mevkiinde şarkan cenuben Güneyli oğlu Hacı Mehmed garben Güneyli oğlu kerimesi Nazife şimalen Güneyli oğlu Hüseyin vereseleri tarlasiyle mahdut haziran 927 No 81 kıymeti 5 lira

Sığır yolu mevkiinde şarkan Güneyli oğlu Osman kerimeleri Hanım ve ayşe tarlası garben Güneyli oğlu Mullahalil veresesi tarlası cenuben Güneyli oğlu Mustafadan Aliye geçen tarla şimalen alaca Mehmet oğlu Halil tarlasiyle mahdut haziran 927 No 82 kıymeti 5 lira

Bölük meşe mevkiinde şarkan meşelik garben Güneyli oğlu Hüseyin veresesi tarlası Kalehisar yolu cenuben ve şimalen Hacı oğlu Hüseyin tarlasiyle mahdut haziran 927 No 83 kıymeti 5 lira.

Dağ tarla mevkiinde şarkan dere garben Güneyli Osman kerimesi Hanım ve Ayşe tarlası cenuben Güneyli oğlu Mulla Halil veresesi şimalen Halil ile mahdut haziran 927 No 84 kıymeti 5 lira.

Köy altında şarkan Güneyli oğlu Hüseyin veresesi garben Güneyli oğlu Mulla Halil veresesi tarlası cenuben boşluk ve Halil şimalen Güneyli Abdullah bağları ile mahmut müfrez bağ haziran 927 No 85 kıymeti 5 lira

Köy üstünde şarkan Güneyli oğlu Osman kerimesi Hanım ve Ayşe garben Güneyli oğlu Ömer veresesi bağı cenuben Güneyli oğlu Ahmet veresesi bağı şimalen boşluk ve Halil tarlasiyle mahdut haziran 927 No 86 kıymeti 5 lira.

Köy civarında şarkan Güneyli oğlu Ömer veresesi bağçesi garben Güneyli oğlu Ali hanesi cenuben Güneyli oğlu Ahmet veresesi şimalen Güneyli oğlu Hüseyin veresesi bahçesiyle mahdut müfrez bahçe yerinin haziran 927 No 87 kıymeti 20 liradır.

Yunaklık mevkiinde şarkan Güneyli oğlu Ahmet veresesi garben Hacı oğlu Abdullah cenuben yunaklık şimalen Mulla Halil veresesi bahçesi ile mahdut bahçe haziran 927 No 88 kıymeti 10 lira.

Uzun arpalık mevkiinde şarkan Kara Mehmet oğlu Abdullah garben Güneyli oğlu Hacı Mehmet cenuben biraderi Ahmet veresesi şimalen Nazife tarlasiyle mahdut müfrez tarla haziran 927 No 89 kıymeti 10 lira.

Vilâyet Defterdarlığından

Cinsi	Mevkii	Muhammen icar bedeli Lira	K.	Teminat akçesi Miktarı
Tarla	Hıdırlık altında kum bölük.	15	00	1 13
Bahçe	Harman atlında sebze bahçesi.	40	00	3 00
Tarla	Baktalık ve Kovalık	10	00	75
»	Orta Karadeniz	70	00	5 25
»	Kuyu dibi	65	00	4 87
»	Büyük Karadeniz	80	00	6 00
Ahur	Küçük sıhhat mektebi civarı	3	00	22
Tarla	Büyük çiğdemlik ve çayır tarla	50	00	3 75
»	Kuyu yolunda küçük çiğdemlik	20	00	1 50

Yukarıda cins ve mevkii yazılı hazineyi maliyeye ait gayri menkulün tarihi ihaleden 1 eylûl 936 gayesine kadar ki icarı için evvelce tayin edilen 13 - 3 - 936 da bu tarlaların bir kısmına sürülen bedel haddi lâyık görülememesi ve bir kısmınada talıp bulunmaması hasebile artırmanın 23 - 3 - 936 pazartesi günü saat 15 de icrasına karar verilmiştir. İsteklilerin mezkûr gün ve saatte teminat akçalarile beraber Defterdarlık makamında bulunmaları ve daha evvel şartnameyi görmek veya izahat almak isteyenlerinde her gün varidat dairesine müracaatları ilân olunur.

Kum tarla mevkiinde şarkan şehir yolu garben biraderi Ömer veresesi cenuben hemşiresi Nazife şimalen Güneyli oğlu Mustafa tarlasiyle mahdut tarla haziran No 90 kıymeti 5 lira.

Köy kıyısında arpalık şarkan Hacı oğlu Abdullah garben hemşiresi nazife cenuben yol şimalen Ömer veresesile mahdut tarla Haziran 927 No: 96 kıymeti 10 lira.

Alardıç mevkiinde şarkan Hacı oğlu Abdullah garben Güneyli o. Abdullah cenuben Güneyli oğlu Abdullah ve Hacı oğlu Abdullah şimalen Güneyli oğlu Hacı Mehmet tarlasile mahdut tarlanın dörtte biri. Haziran 927 No: 97 kıymeti 30 lira.

Çorak tarla mevkiinde şarkan yol garben Kara imam oğlu Süleyman cenuben sığır cıgası şimalen Harım Ayşe tarlasile mahdut tarlanın 6 da bir hissesi Haziran 927 No: 98 kıymeti 25 lira.

Satış şartları

24 - 4 - 936 tarihine müsadif salı günü saat 14 den 15 e kadar Çorum icra bairesinde yapılacaktır. Talipler takdir olunan kıymeti muhammenenin yüzde yedi buçuk nisbetinde pey akçasını veya millî bir bankanın teminat mektubunu hamilen icra dairesine müracaatları şartname ilân tarihinden itibaren bir ay herkese açık bulundurulacaktır. İşbu birinci artırmada konulan pey muhammen kıymetin yüzde 75 şini bulmadığı surette ikinci artırmaya bırakılarak 13 - 5 - 936 tarihine müsadif çarşamba günü aynı saatte ihalenin devâm edeceği fazla izahat almak isteyenlerin ve işbu gayri menkulde bir hak ve alâkası olanların ilân tarihinden itibaren 20 gün içinde icra dairesine evrakı müsbitelerile müracaat etmeleri ve aksi takdirde hakları tapu sicilli ile sabit olmadıkça hakları sakit olacağı ilân olunur.

Yitik Mühür

Sunğurlu Mal sandığından Maaş aldığım tatbik Mühürümü zayi eyledim yenisini alacağımdan zayi Mühürün hükmü olmadığını gazete ile ilan edilmesini dilerim. Sungurlunun Didiri köyünden kahveci oğlu Ahmet

İlân ve Abone

Yazı işleri için vilâyet Mektupçuluğuna müracaat edilir.

Malbaa işleri için Matbaa Müdürlüğüne müracaat edilir.

GAZETENİN SENELİĞİ

Çorum için	175	kuruş
Köyler	« 100	«
Dışarı	« 200	«

Gazetenin Altı aylığı

Çorum için	- 90 -	kuruş
Dışarı	» - 110 -	«

İlânın satırı	- 10 - kuruş
Günü geçen gazete	- 5 -
Haftası «	« - 25 -

Çorum İl Basımevi

KURULUŞ TARIHI : 1921

İDARE YERİ

Azapsokağında vilâyet matbaası

ÇORUM

— *Çarşamba günleri çıkar vilâyet gazetesi* —

YIL: 14 — No. 807

ÇARŞAMBA

25 - Mart - 1936

Nushası - 3 - kuruştur.

Kamâl Atatürkün Memleketinde

— Geçen sayıdan artan —

İşte Sabık Halifenin ve onun ardındaki derebeylerinin tabalarının mülkleri üzerindeki mutlak hakimiyet yerine şahsî mülkiyetin sağlam ve emin olan hakları geliyordu. Bu keyfiyet de, başlıbaşına bir [inkılâp mahiyeti ve korkusu taşır.

Mustafa Kamâlin reformları, bir medeniyetten öteki medeniyete geçmek manasındadır. Meselâ, Büyük Millet Meclisi tarafından kabul edilip, her biri ... ile eski bir itiyat veya fikri söküp atmış olan bu tedbirler, başka bir şeye delâdet etmez. Nitekim, hicrî takvim yerine frencî tahvimin kabulü; güneşe tâbi olan ve bundan dolayı mevsimlerle değişen alaturka saat yerine alafranga saatin konması; şehirlerde cenaze gömülmemesi; evvelâ cumaya, sonra pazara, Garpda olduğu ğibi, mecburî hafta tadili ihdası; lâtin harflerinin kabulü ve yalnız ulusal dilin kullanılması gibi reformlar hep bu kabildendir.

Gazinin Kur'anı Türk diline çevirtmesi husussundaki mühim kararını zikretmeden geçmek mümkün değildir. Ona gelinceye kadar hiç bir Halife böyle büyük bir cürette bulunamamıştı; zira Kur'an gibi Arapça yazılmış « vahî » ve mukaddes bir kitabın tercümesine imkân ve cevaz görülmemekte idi. Halbuki Mustafa Kamâl ilk defa olarak Tevrat ve İncili önceden Almancaya çevirmiş, ve bu suretle bunların okunmasına zaman ve mekânını ilânihaye çoğaltmış olan Luther'i hatırlatarak, Muhammedin kavaidini mü'minin elinin altına koydu; çünkü ekseriya Arapça bilmeyen mü'min o, zamana kadar ... kavaide ancak menkulât ile, yani şekil ve mahiyeti hayli değişmiş olarak vakıf oluyordu. Musta Kamâl bu ... yapmakla acaba bu ... dinine mi hizmet etmek ..., yoksa cezrî ve « Voltai» septisizmi dolayısile dini ... vetmenin en iyi yolu ona ... ziyade tanıtmak olduğunu düşündü? Biz, kendi hesabımıza, bu ikinci şıkkı tercihe mayliz.

Mustafa Kamâlın ekonomik eseri, siyasal ve idarî eserinden asla geri kalmaz. Bununla beraber, onun ekonomik alandaki faaliyeti başlangıçta Garpli finans ve teknik adamlarının şiddetli tenkitlerini mucip oldu. Halbuki, bugün elde edilmiş olan neticeler, artık şüphe götürmiyecek derecede mühim ve isabetlidir. Takip edilen metodu icap ettirmiş olan iki büyük ve temelli vakıa vardır:

Birincisi, endüstrinin memlekette hemen hemen mevcut olmaması, ikincisi ise her türlü tasarruf ve müktesep servetin yokluğudur. Bu iki esas vak'aya bir şey daha ilâve etmek icabeder, oda 1930 yılındanberi henüz çocukluk çağında bulunan bir ekonominin üzerinde meş'um tesirine başlamış olan büyük buhran tazyikıdır. Türkiye hem pek az istihsal ettiği ve binaenaleyh ancak ham madde ihraç edebildiği, diğer tarafdan da ihtiyaçlarına karşılık olan maddelerin heman hepsini dışardan getirtmek mecburiyetinde bulunduğundan, derhal ortaya çıkan vaziyet şu olmuştur: Dünya fiatlarının düşmesile Türkiyenin ihracatının kıymeti, satın aldığı maddeleri ödemeğe kâfi gelmedi. Şimdi bu muvazenesizliğe karşı tek bir çare vardı, fakat bu çarenin başarılması için çok cüret lâzımdı: Memleketi, diğer devletlere altın olarak tediye edilecek bedelden kurtaracak sanayiin bizzat memlekette yaratılması.

Sonu var

İskilipte Uray Seçimi

Feshedilen İskilip Uray kurulunun yeniden seçim işine başlanmış ve geçen pazar günü Parti İlyön kurulunca seçilen Şevket Kayişin de katıncile Parti İlçeyön kurulu tarafından Parti üyeleri arasında yapılan yoklama sonucunda Parti namzetleri tesbit edilmiş olduğundan bu gün genel seçime başlanmıştır.

İl Umumî Meclisi Son Toplantısını Yaptı

Gelenler

Yeni İlbayımız Bay Ziya Tekeli ile görüşmek ve hoşgeldinde bulunmak üzere Sunğurlu İlçe Bayı İhsan Ediz Pazarertesi günü şehrimize gelmişler ve bu gün ilçeye dönmüşlerdir.

Sıhhiye Müdürü

Çorum Sağlık ve soysal yardım direktörü Mustafa Erkon Kayseri sağlık direktörlüğüne naklen,

Ve Kayseri sağlık ve soysal yardım direktörü Doktor Halid Karakaya da 2 nci sınıfa terfian Çorum Sıhhat direktörlüğüne atanmışlardır.

Nüfus Direktörü

Açık bulunan İlimiz Nüfus Direktörlüğüne atandığını bildirdiğimiz Ankaranın Ekizler Kamunbayı Hadi Daldan dünkü salı günü gelmişler ve bu gün yeni ödevlerine başlamışlardır. Değerli başarılar dileriz

Şehrimizde Spor mıntaKası kuruluyor

Şehrimiz spor teşkilâtı üzerinde incelemelerde bulunmak üzere genel merkezden gönderilen Bay Saim geçen pazartesi günü şehrimize gelmişler ve yaptıkları incelemelerde mevcut teşkilatlarla bir mıntaka kurulmasının müsait bulunduğunu genel merkez Başkanlığına telgrafla bildirmişlerdir.

Hale İdman yurdu ve Çorum sporla, Sıhhat spor adiyle merkezde üç ve İskilip sporla Sunğurlu spor adiyle İlçelerde iki spor kurulunun birleşmesiyle bir mıntaka tesisi genel merkez Başkanlığınca da onaylanması üzerine Bay Saim tarafından mıntaka tesisi için gereken teşebbüsata başlanılmıştır.

İsbekter Bay Saim tarafından yapılan bildiriğ üzerine kuruların üçer kişilik murahhasları seçilmiş ve mazbataları gönderilmiş olduğundan bu gün ve yahut yarın mıntaka yönetim kurulu seçilmek üzere bir kongre yapılması beklenilmektedir.

15 Şubat 936 günü gelecek mali yıl konuşmalarını yapmak üzere toplantıya başlamış bulunan İlimiz Umumi Meclisi bu gün saat 10 da son toplantısını yapmış ve daimî encümen üyelerini seçmiştir.

Sayın İlbayımız Bay Ziya Tekelinin Başkanlığında yapılan bu günki toplantıda geçen celseye ait tutulga özeti ve diğer arşivler okunarak söz birligiyle onaylandıktan sonra başkan tarafından bu yıl toplantılarına ait konuşmaların sona erdiği bildirilmiş ve bunu müteakib ayağa kalkan İlbay : [kırk günlük bir çalışma sonucu olarak yüksek meclisce meydana getirilen bütçe içinde ve diğer değerli kararları dahilinde son kuvvetile çalışarak memleket için çok faydalı işler yaratacağını ve icra reisi bulunduğu bu bütçe ile gelecek mali yıl içinde ilin her bucağında önemli bayındırlıklarla mahalli ihtiyaclarını temamen karşılayacağına emin bulunmalarını bildirmekle beraber yine 40 gündür yorulmaz bir azim ve gayretle memleket ve ulus işinde uğraşan değerli arkadaşlarına teşekkür ve toplantının da son günü olmak münasebetile kamusuna vedağ eylediğini] anlatan kısa ve veciz bir söylevde bulunduktan sonra, gelecek yıl toplantı günü olarak bir mart 936 günü onaylanarak daimî encümen üyelikleri seçimine geçilmiştir.

Yapılan gizli seçim sonucunda: Ahmet Tütüncü - Çorum 21, Tahir Uysal - İskilip 21, Nurettin Tarhan - Sungurlu 20, Mahmut Toksavul - Alaca 20 şer reyle asıl üyeliğe ve Cevad Köstekçi - İskilip 20, Muştak Keçeci - Mecidözü 18, Abdulkadir Güney Osmancık 18, Mustafa Uygur Tarhan - Sungurlunun da 17 şer reyle yedek üyelikleri kazandıkları anlaşılmıştır,

936 yılı için en ziyade önem verilen Kültür ve Bayındırlık işlerile diğer işler için tesbit edilen özel bütcenin varidat kısmı [468,498] lira ve masraf kısmı ise [285,432] âdi ve [183,066] fevkalâde olmak üzere [468,498] lira olarak kabul ve tesbit edilmiştir.

İnkılâp Derslerinden :

İnkılâbın Manası

Recep Peker Tarafından :

Türk Ulusunun; cihan uluslarına hayret verir yaratışlarını genç nesle anlatma gaygusile C. H. Partisi Sayın Genel Sekreteri Bay Recep Peker tarafından « İnkılâp ve İstiklâlimiz » konusu üzerinde Üniversitede verdikleri dersleri aynen neşre başladık.

Yarattığımız büyük varlıkları pek açık olarak bildiren bu konuyu büyük ve küçük bütün yurddaşlar tarafından dikkatle okunması çok gereklidir.

Amac

Arkadaşlar, yeryüzünün arılık ve baylık bakımından üstün bir ulusu olan Türkleri yüksek bir hızla yokluktan varlığa, düşkünlükten onura ve üstünlüğe götüren büyük evrensel hadiseyi, Türk inkılabını, birlikte gözden geçireceğiz. Bu derslerde bemin payıma düşen, iç idare bakımından Türk inkılabının gözden geçirilmesidir; bu, oldukça derin bir ehemmiyet arzeder. İç idare derken, inkılabın iç politika bakımından, askerlik bakımından görüşünü, inkılabın getirdiği yeni siyasal mefhumları, kendi görüşümüzle gözden geçirmekle beraber, bu mefhumların başka ülkelerde tatbik edilen siyasal şekillerle karşılıklı olarak mukayesesini aynı zamanda göz önünde bulunduracağız. Bu arada varlığımıza temel olan istiklal mefhumunu ve istiklal kavgalarımızı da görüp görüşeceğiz. Bu derslerin amacı inkılab devrini yaşamış, o devri hazırlamış insanların ruhunda en kuvvetli ileri hareket unsuru olan sıcaklığı ve heyecanı, ulusal çalışma hayatına çıkacak olan genç Türk nesillerine, yeni unsura aşılamaktır ve onları yaşadığımız inkılab prensiplerile yetiştirip vazifeye hazırlamakdır. Onun için vakaları birbiri ardına sıralayıp, onları bir tarih dersi gibi mutalaa etmiyerek, bizi söylediğim amaca ulaştıracak bir metodla vazifemizi yapacağız.

Ulusal birleşik inanış

Her sosyal heyetin büyük küçük gidişlerinde bir takım ana ve öz fikirler vardır. Bir hâkim elbette yalnız hak fikrinin gösterdiği yollardan gider; bir hekim fizyolojik noktaları, fizyolojik kanunları göz önüne alır. Bu suretle bütün bilgi sahibleri kendi hayatlarında belli bir takim istikametler kovalarlar. Fakat bu başka başka istikametleri kovalayanlar bir ulus birliğini ve bu birlik siyasasının ana fikirlerini anlamakla, buna uymakta birleşemezlerse, o ulusun hayatında tökezletici aksamalar olur. Bir ulus ifade eden her kalabalığın muayyen bir fikri sabiti olmalıdır. Bugunkü Türk sosyal heyetini teşkil eden hakim, hekim, tüccar, esnaf, her ferd, öz inanış olarak köklü fikirlere bağlanmış olmalıdır ki, bu günkü ana varlığın özü, inkılab fikri sürçüp sürtmeğe mahkûm olmasın.

Müsbet bilgiler, klasik usullerle ve her biri ayrı bir şekilde öğretilir. Fakat mekteb sıralarının, bir dereceye kadar üniversitenin öğrettiği bu şeyleri bir ulusun her ferdi bir ana yolda, bir ana görüşle tatbik etmeğe muvaffak olamazsa, bu ulusun, her biri başka tarafa çeken bir insan yığınından farkı kalmaz. Her ulusun müşterek bir inanç istikameti olmalıdır.

İşte Üniversite ve yüksek tahsil gençleri için inkılab derslerile amac edinilen şey, Türk ana inanış istikametini, sizlere aşılamak, sizlerin kafalarınıza yerleştirmektir.

Her büyük fikir hareketi, tesiri evrensel olan her inkılab, ileri gidiş esnasında, nesilleri, zamanlar geçtikçe, şefler değiştikçe hiz ve heyecanını kaybeder. Bu safhalarda yavaş yavaş ana fikirlerden gerilemeler görülür. Bu heyecan hayat boyunca - insan hayatı değil - bir ulusun hayatı boyunca nesilden nesile aynı hızı, aynı canlılığı muhafaza etmezse feragatler başlar, ana inanışlardan kaybedilir. İnkılabı yoketmek, kayalara çarptırmak isteyen unsurlar bu hızı eksiltebilirler. Buna yol vermemek için biz kurtuluş ve diriliş devrimizin sıcaklığını nesilden nesile nakletmeliyiz.

Sonu var

Osmancıkta Bayındırlık

Çok eski bir tarihe sahip bulunduğu halde ne yazık ki, bu güne kadar hiç bir yönden bakım görmemiş bulunmasından ötürü, gün geçtikçe harabiyete yüz tutmuş bulunan Osmancık İlçesi, bu gün kudretli ellerin iş başına geçmesile her türlü varlığına sahip olmağa başlamıştır.

Yüz yıllardanberi Bayındırlık ve Sağlık ve Soysallık alanlarda bir tek irşat yolu bile görmeyen yurdun bu şirin beldesi; başta çalışkan As İlçebay olduğu halde C. H. Partisinin değerli İlçeyön kurulu Başkanı Abdulkadir Güney ve yorulmaz bir gayrete sahip bulunan Şarbayımız Mehmet Çetin el ele vererek kısa bir zamanda ve çok dar bir bütce içinde diğer ilçelere örnek olacak bir şekilde her alanda gereken noksanlarını bitirmektedir.

1 - Şarbay daha işe başladığı, gün karanlık şehri aydınlatmış, yıllardır harap ve viran bir halde kalan mezbaha ve genel halâyı yıkdırarak, sayın Saylavımız C.H. Partisi İlyönkurul Başkanımız Bay Ali Rıza Özencin şehrimizi onurlandırdıklarında temeli atılmış bulunan yeni mezbeha binasının yapı işi bitirilerek faaliyete geçilmiştir.

2 - Partı ve belediye kurağları arasında bulunan ve şehre çok çirkin bir manzara teşkil eden köhne divar yıkdırılarak yerine asrî parmaklık yaptırılmıştır.

3 - Şehir için çok önemli ihtiyaçlardan bulunmasından ötürü her yıl parti kongrelerinde islah ve tamiri hususu temennisinde bulunulduğu halde bu ane kadar hiç bir himmet görmemiş olan arazi sulamasına mahsus dere buğazı,Gökbel arasındaki İmdadiye harkının her türlü noksanlarının ikmaline başlanılmıştır.

4 - Yine memleketin ve bilhassa halkın servetile alakadar bulunup ihtiyacı her an göz önünde bulunan itfaiye teşkilâtı hakkında yıllarca uğraşıldığı halde hiç bir semere vermemişti.

İhtiyacın önemini değerleyen büyüklerimiz bu yıl bütcesine gereken tahsisatı koyarak ve bir arazoz alınmak için gereken teşebbüse başlanmıştır.

5 - Şehrin en işlek yeri bulunduğu halde hiç imar ve temizlik görmemiş bulunan Kale kapısı adile anılan pazar yeri kaldırımla imar etmekle beraber birde betonarma havuz inşa ettirilmiştir.

6 - Yine şehrin ımübrem ihtiyaçlarından bulunan memleket bahçesi tesisine başlanarak; sayın Saylavımız Bay Münür Çağılın lutuf buyurdukları müten fidanlar ve Samsundan celbed çiçek tohumu ve fidan şehre güzellik veren bir de p vücude getirilmiş ve yine parka da betonarma havuz y tırılmıştır.

7 - Çarşunun en işlek bir bulunan tuz pazarile ekin pa arasındaki dükânlar istimlâk e lerek büyük bir cadde açılmış köylünün gelüp geçme işi kol laşdırılmışdır.

8 - Çarşu içinde pek dağ bir halde bulunan kasab es bir araya toblatdırılmağa Bunlar için son sistem dük inşasına başlanmışdır.

9 - Kasabanın yegâne su tiyacını karşılayan gemici su nuda, mahzen yapdırarak, bü şehrin ihtiyacını karşılayacak hale koymakla beraber pek kında demir borularla isalesi i boru mübayaasınada başlanılmış

10 - Yurdun en hücra yer rinde bile canlı bir varlık göster spor hayatı kasabamızda iki önce vücuda getirilmiş oldu halde hiç bir tarafdan yard görmemesinden ötürü faaliye durdurmuş bulunan spor kulü bu gez İlçebay vekili Kâzım Partı Başkanı Abdulkadir Gün ve Şarbay Mehmed Çetinin Jandarma Komutanı Mustafa ve Öğretmen arkadaşların teşeb gayretleri sayesinde tek faaliyet alanına girerek 5 bir kânunda yeni idare hey'eti s mişlerdir.

11 - Her yerde olduğu g Osmancıkda da çarşaf ve peçe kaldırılması hakkındaki U kararını tatbik etmek üzere bi kanunda partı kurağında yap 300 kişilik bir eşli toplantı ya larak çarşaf ve peçenin öne mazaratlarını bildiren Partı B kanı Bay Abdulkadirle Osman ğın bilgili bayanlarından Rasi nın çok heyecanlı söylevleri s cu olarak bugün kasabada bir çarşaf ve peçeli kadın kalmam dır.

Hulâsa : Şimdiye kadar me leketde görülmeyen pek bü canlılığı yakın bir zamanda şarmakla beraber memleket i rinde derin alaka gösteren P ve Uray idare üyelerine can teşekkür ederken şehir ad girişdikleri ulusal yollarda mu fakıyetler dilerim.

Osmancık Ticaret
Odası Mümessili
Haydar Kütük

İl Umumî Meclisinin Tutulgası Özeti

13 - 3 - 936 Cuma

Başkan : As İlbay Baha Koldaş

İl Umumî meclisi sekizinci toplantısını Martın 13 üncü Cuma günü saat 10 da As İlbay Baha Koldaşın Başkanlığında Üye Salim Erkoç, Ahmet Tütüncü, Şevket Altunok, Mustafa Bayrak, Şakir Aka, Tahir Uysal, Mustafa Güler, Cevat Köstekçi, Ağabey Çeriker, Nuri Tarhan, Fehmi Bilgin, Mustafa Uygur Tarhan, Bedri Tüzün, Cemal Erkan, Zıya Üçüncüoğlu, Muştak Keçeci, Mehmet Şahin, Abdulkadir Güney, Hilmi Bayrak, Mahmud Toksavul, Ali Rıza Albaslan, Abbas Erdoğanın katınciyle yaptı.

Başkan As İlbay Baha koldaş önergesiyle okunan geçenki toplantı tutulga özeti söz birliğiyle aynen onaylandı.

Başkanın önergesiyle gündemde yazılı arşivlerin okunmasına başlandı.

Başkan Baha Koldaşa Cumhuriyet Halk Partisi Başkanı Ali Rıza Özenç imzasiyle yazılan ve Çorum Halkeviyle yeni açılmış olan İskilip ve açılacak Sunğurlu Halkevlerine aid avrakların Vilâyet Basımevince meccanen basılması teklifini havi mektubu Meclisce incelenerek kabulü ve telefon memuru Ahmedin istihkakının tesviyesine dair istidası ve hususî muhasebeden getirilen dosyası tedkik olunmuş, Dahiiye Bakanlığının buyruğunda yazılı olduğu üzere telefon malzemeleri Hususî muhasebece tesellüm ve demirbaşeşya defterine kaydi icra edilüp edilmediğinin Hususî muhasebeden sorulması, Osmancıklı Laz oğlu Hakkının İdareî Hususiyeden hamam bedelinden alacağı olan dört bin küsur liranın 935 yılı bütcesinde tahsisatı mevcut olduğu takdirde tesviyesi yoksa 936 bütçesine konulması hakkındaki istidasının bütce, bayındırlık anbar memuru Raşid Babanın 934 ve 935 senesi bütcesiyle kabul edilmiş olan maaşının on altışar liradan verilmesi hakkındaki istidasının bütce encümenine havaleleri Bayındırlık encümeninin yol parasının taksit müddetlerinin temmuz ve birinci teşrın ayları olmak üzere iki taksitte alınması ve amelei mükellefe çalışma müddetlerinin eylûl, birinci ve ikinci teşrin, kânunuevvel 936 ve nisan, mayıs 937 ayları olarak tesbitiyle bütce encümen nin 1498 liranın münakalesine dair mazbatalarının aynen kabulü, İskilip İlçebaylığının İskilip Orta okuluna yardım yapılması hakkındaki betisinin bütce, Üyeden Fehmi Bilgin ve Mustafa Tarhan ın bedeli mukabilinde sekiz sene evel köylülere verilen damızlık buğalara aid önerge takrirlerinin gelecek celsede incelenmesi ve evrakın Hususî muhasebeden celbi ve bütce encümeninin Çerikli - Sunğurlu yolunda işe hemen başlanılmak üzere 935 yılı bütcesinde münakale yapılmasına dair mazbatası üzerine bütcede tasarrufat mevcud olup olmadığının Hususî muhasebeden sorulması, Bütce encümeninin İdarei Hususiyenin Sunğurlu Belediyesinden alacağı olan 800 liranın teberruuna imkân bulunmadığına ve kilise civarında İdarei Hususiyeye aid yedi dükkân ve 13 dükkân arsasının takdir olunacak bedel mukabilinde Belediyeye devri lüzumunu havi mazbatasının aynen kabulü, bütce encümeninin İskilip Hususî muhasebe memurluğunun maaşının artırılmaması ve tahsildar ücretlerinin maaşa çevrilmesi mazbatalarının incelenmesinin gelecek toplantıya tehiri, bütce encümeninin mazbatasında yazılı olduğu üzere Evkaf idaresinin istimlak bedelinden Hususî muhasebeden alacağı olan 2485 lira 14 kuruşun teklif bütcesinin diyon faslına da dahil bulunup bulunmadığının hususî muhasebeden sorulması, Basımevi Direktörü Şükrünün maaşının ziyadeleşdirilmesi hakkındaki istidasının bütce encümenine, bütce encümeninin Baytarlık bütcesinde uzunyayla zootekni Müfettişliginin bütceye konulmasını istediği yüz lira harcırahın dahil olup olmadığına mazbata veçhile Baytarlık Müdürlüğünden sorulması, bütce encümeninin Cumhuriyet Halk Partisi Başkanlığının teklif mektuplarında merkez ve mülhakat Spor teşkilâtlarına yardım olunması yazılı bulunduğundan Hâle İdman yurduna ayrıca yardımda bulunulmamasına dair mazbatası üzerine Hâle İdman yurdunun Federeye ve Umumî ittifaka dahil olub olmadığının tedkikinin gelecek toplantıya bırakılması, Bayındırlık kadrosuna bir kâtib tahsisatı ilavesine bütcenin müsaadesizligi hasebile imkân körülemedigine dair bütce encümeni mazbatasının aynen kabulü, kültür encümeninin İskilib İşyarı Mustafa Uyğurun Makam ücretinin artırılması hakkındaki mazbatasının bütce encümenine, Bayındırlık dairesine makine alınmak için 500 lira tahsisat kabulüne bütcenin müsaid bulunmadığına dair mazbatasının aynen kabulü, üyeden Fehmi Bilgin ve arkadaşlarının önerge takrirleri incelenerek Vilâyet Gazetesinin Umumî Meclis üyelerine her hafta parasız birer nushasının göderilmesi söz birligiyle onaylandıkdan sonra gündemde okunacak ve konuşulacak başka bir arşiv olmadığından Martın 17 inci Salı günü saat 14 de toplanmak ve gelecek arşivler okunmak üzere tolantıya son verildi.

İkinci Başkan : Ahmet Tütüncü

17-3-936 Salı

İl Umumî maclisi dokuzuncu toplantısını Martın 17 inci Salı günü saat 14 de ikinci Başkan Ahmet Tütüncünün Başkanlığında Üye Salim Erkoç, Şevket Altunok, Şakir Aka, Tahir Uysal, Mustafa Güler, Cevad Köstekci, Ağabey Çeriker, Nuri Tarhan, Fehmi Bilgin, Mustafa Uygur Tarhan, Bedri Tüzün, Cemal Erkan, Zıya Üçüncüoğlu, Muştak Keçeci, Mehmed Şahin, Abdulkadir Güney, Hilmi Bayrak, Mahmud Toksavul, Ali Rıza Albaslan, Abbas Erdoğanın katınciyle yapdı.

İkinci Başkan Ahmed Tütüncünün önergesiyle okunan evvelki toplantı tutulga özeti aynen ve söz birligiyle onaylandıktan sonra gündemde yazılı arşivler okundu.

Abdulkadir Güney Osmancığın istidası ve Hususî Muhasebe Müdürlüğünün derkenarı incelenerek dört yevmiyesiyle Şevket Altunokun bir yevmiyesinin Meclis toplantısında bulunamamaları mazeretlerinden ileri geldiği anlaşıldığından verilmesinin altı rey muhalife karşı çoğunlukla kabulü, Hususî Muhasebe Müdürlüğünün tekaüd aidatı ekleme tahsisatı 3344 lira ile Matbaa ittisalinde mevcud Evkafa aid satılığa çıkarılan mescidle Ana okulu havlisinde bulunan mescidin satın alınmaları için 350 lira, istimlâk bedelinden Evkafa taalluk eden borca mukabil 2458 lira 14 kuruşun 936 bütçesine konulmasını havi betilerinin ilişikleriyle birlikde bütçe, Uzunyayla ıslah müfettişliğinin bütçeye konulmasını teklif eylediği 100 lira harcırahının umuru Baytariye bütçesinde dahil bulunmadığını bildiren Baytar Müdürlüğünden gelen evrakın yine bütçe, Hususî Muhasebe Müdürlüğünden verilen İskilip Hususî Muhasebe memuru Mehmedin ücreti tedavi ve yol parasının tesviyesine dair istidasıyle Hastane nakliye araba hayvanlarının iaşeleri için mukaddema alınan avans evrakı müsbitelerinin tedkik ve kabulü hakkındaki evrakın bütçe, emekli Ali Rıza öksüzlerine verilecek para mıkdarı zikrolunmadığından tayini zımnında evrakının Hususî Muhasebeye havaleleri ve Cevad Köstekcinin önergesiyle Şakir Aka ve Mustafa Gülerle kendisinin mazeretleri hasebile 22 - Mart - 936 gününe kadar mezun sayılmaları söz birligiyle onaylandı.

Gündembe okunacak ve konuşulacak başka bir arşiv olmadığından Martın 20 inci Cuma günü saat 14 de toplanmak ve gelecek arşivler okunmak üzere toplantıya son verilmiştir.

Başkan: İlbay Zıya Tekeli

20-3-936 Cuma

İl Umumî meclisi martın 20 nci cuma günü saat 14 de onuncu toplantısını İlbay Zıya Tekelinin Başkanlığında: üyeden izinli bulunan Şakir Aka, Mustafa Güler, ve Cevad Köstekci den maada diğer üyelerin katıncıyla yapdı.

Geçenki toplantıya aid tutulga özeti söz birliğiyle aynen onaylandıktan sonra gündemde yazılı arşivler okundu.

Bütce encümeninin İskılip Orta okuluna yardım yapılmasına, İskilip Kültür İşyarı Mustafa Uygurun Makam ücretinin ziyadeleşdirilmesine ve İskilip Hususî muhasebe memurluğuna bir refik ilâvesine imkân bulunmadığına dair mazbatalarının kabulü, Hususî muhasebe memurluğundan gelen ölü Ali Rıza öksüzleri için 192 lira tahsisatın bütçeye konulması ve santral memuru Ahmedin tamir ettiği santral makinesine sarfettiği malzemenin bedelinden alacağı olan 186 lira istihkakının tesviyesini havi istidası ve ilişikleri incelenmek ve hususî muhasebe müdürlüğünün otomobil mübayaası için bütçeye 3000 lira tahsisat konulmasına dair betisinin bütçeye tahsisat konulmak üzere bütce encümenine havalesi, Spor teşkilatının Halk Partisinin himayesinde bulunduğundan Partiye yapılacak muavenetten istifade edecekleri cihetle ayrıca tahsisat kabulünü havi Hâle idman yurdunun istidalarının reddi, Cumhuriyet Halk Partisi Başkanlığının Spor için bütcenin yüzde yarımı nisbetinde muavenet tahsisatı kabulüne dair mektubunun bütce, Basımevi Direktörlüğünün üçret tarifesinin tedkikına dair müzekkeresinin müteferrika, bütce encümeninin İskilip Hususî muhasebe memurluğunun maaşının ziyadeleşdirilmesi bütcenin müsaadesizliği hesabile kabil olamıyacağı ve tahsildarlar ücretlerinin maaşa çevrilmesi muvafık olduğu hakkındaki

mazbatasının aynen kabulü, Mecidözü tahsildarı Şükrü ve Necatinin ücretlerinin maaşa çevrilmesi ve maaşlarına zam yapılması dairesinin teklifiyle mümkin olup kendilerinin talepleri üzerine maaşlarına zam yapılması kabil olamıyacağının tebliği, Hususî muhasebe müdürlüğünün tahsil memurları maaşının Süvari Tahsil memurları maaşı şeklinde kabulü hakkındaki müzekkeresinin ve Evkaf idaresinin istimlâk bedelinden alacağı olan 2458 lira 14 kuruşun diyun faslında münderiç bulunduğunu bildiren cevabının bütce encümenine, İlk okul Müfettişlerinden Ziyanın kitabının mürekkeb ve kâğıdı kendisinden verilmek şartiyle Vılâyet Matbaasında parasız tabı, Baytar Müdürlüğünün suni telkih alâtı alınmak üzere bütceye 250 lira konulması hakkındaki betisinin bütce encümenine havalesi ve sınama binası sessiz filim makinasının sedalı filim makinesine tebdilinin kabulü, Hastane Baş Hekimliğinin su masrafı için bütceya 350 lira tahsisat kabulü hakkındaki müzekkeresinin Hastane müteferrika tahsisatına ilâve edilmek üzere bütce encümenine havalesi, çocuk esirğeme kurumu Başkanlığının sinama icarından İdare hususiyeye borçları olan 200 liranın bağışlanması teklifleri üzerine yardım namiyle 936 bütcesine 200 lira kabulü, Ziraat Bankası Direktörlüğünün mektubu üzerine 2814 sayılı kanunun 9 uncu maddesi hükmüne tevfikan azalığa Meclisimizce Mustafa Bayrakın seçilmesi, bütce encümeninin Nafia Anbar memuru Raşid Babanın 934, 935 yılları bütcesiyle 16 şar liradan kabul olunan maaşının verilmemesi sebebinin Hususî muhasebe Müdürlüğünden sorulması, 934 yılı kati hesab cedvellerinin tasdıkı Abdülkadır Güney ve Hılmi Bayrak Osmancığın kazalarına, alınacak kininden on kilonun verilmesi ve su tesisatına muaveneten 500 lira kabulü teklifini havi takrirlerinin bütce encümenine havalesi söz birliğiyle onaylandı.

Gündemde okunacak ve konuşulacak başka arşiv olmadığından yarınki cumartesi günü saat 10 da toplanmak üzere toplantıya son verilmiştir.

Başkan: İlbay Zıya Tekeli

21 - Mart - 936 cumartesi

İl umumî meclisi Martın 21 nci cumartesi günü saat onda 11 inci toplantısını İlbay Zıya Tekelinin Başkanlığında izinli bulunan Şakir Aka, Mustafa Güler ve Cevad Köstekçinin gayri üyelerin katıncile yapıl.

Başkanın önergesile okunan evvelki toplantı tutulga özeti aynen ve söz birliğile onaylandıktan sonra gündemde yazılı arşivler okundu.

Sıhhat Müdürlügünün Alaca-Mecidözü ve Osmancık kazalarında Ecza dolabı açılmak için Belediyelere yardımda bulunulmasını dair teklifinin İl bütcsinin vaziyeti maliyesinin müsaadesizligi hasebile reddi, Dahiliye Vekâletinin Kastamonu Vilâyeti san'at mektebi borcu namile bütceye 110 lira konulması hakkındaki buyruğuna bütçe hesabatı kapandığı ve bütçede karşılığı bulunmadığından tesviyesi kabil olamayacağının cevaben yazılması hususunun hususî muhasebe müdürlüğüne, Aygır deposunun hapisane haline değiştirilmesine dair evrakın incelenmek üzere daimî encümene havaleleri söz birligiyle onaylandı.

Gündemde okunacak ve konuşulacak başka arşiv bulunmadığından Martın 23 üncü Pazartesi günü saat 14 de toplanmak üzere toplantıya son verildi.

Çorum Ticaret Odasından

Mehmet Damar Oğlu

Çorumda Çepni caddesinde tiftik, av derileri ticareti yapan Mehmedin kanunu ticaretin 42 inci maddesi mucibince sicilli ticarete kayit edildiği ilân olunur.

Kavukçu oğlu Rifat Kabakçı oğlu Hayri

Çorumun azabahmet sokağında 28 numaralı fabrikada rakı imal ve satışı yapan Kavukçu Rifat, Kabakçı Hayrinin ünvanile ticaretin 42 inci maddesi mucibince sicilli ticarete kayit edildikleri ilân olunur.

Cerit oğlu Mehmed

Çorumda pazar yerinde zahire, un üzerine ticaret yapan Mehmet kanunu ticaretin 42 inci maddesi mucibince sicilli ticarete kayit edildiği ilân olunur.

Vilâyet Defterdarlığından

Hazineye ait Hıdırlık mevkiindeki yedi parça arazi ve bir ahırın icara verilmesi için tayin edilen günlerde sürülen peyler haddi layikında görülmediğinden bunlara ait artırma işlerinin pazarlıkla yapılmasına karar verilmiş ve pazarlık içinde 28 - Mart - 936 Cumartesi günü saat 10 tayin edilmiştir. Talipl rin teminatlarile varidat dairesine müracaatları ilân olunur.

Çorum Belediye Başkanlığından

1 - Çorumun Kunduzhan mahallesinde Tabakhane mevkiinde Çorum Belediyesine aid maa müştemilât bir bap eski mezbaha yapısının mülkiyeti satılmak üzere açık usul ile artırmaya konulmuştur.

2 - Artırma 30 - 3 - 936 pazartesi günü saat 14 de Belediye dairesinde yapılacaktır. Verilen fiat haddı lâyık görülürse isteklisine kat'i ihalesi yapılacaktır.

3 - Artırmaya girmek istiyenlerin Belediye ve znesine yatıracakları muvakkat teminat altı liradır. Muhammen bedeli 75 liradır. İsteklilerin ve fazla bilgi edinmek arzu edenlerin Belediyeye müracaatları ilân olunur.

2 - 2

Vilâyet Defterdarlığından

Kır mevkiinde hududu: Ali, Osman, Mehmet ve muhacir Hüseyin ile mahdut tarla,

Pelit önü mevkiinde şarkan tekke bağları, garben Ahmet, cenuben Mustafa, şimalen Ahmet ile mahdut bağ.

Bozbuğa köyünden Murat oğlu Ömerin vergiye olan 58 lira 92 kuruş borcu için mumaileyhin tahtı tasarrufunda olup evsafı yukarıda yazılı iki kıt'a kayri menkul haciz edilerek 19 - 3 - 936 tarihinden itibaren 21 gün müddetle artırmaya konulmuş ve ihalei evveliyesi 9 - 4 - 936 perşembe günü saat onbeşte idare heyetinde icra kılınacağından talip olanların mezkûr gün ve saatte teminat akçasını hamilen idare heyetinde hazır bulunmaları ve malumat almak istiyenlerin her gün varidat dairesine müracaatla izahat alabilecekleri ilân olunur.

Çoruum Aslıye Hukuk Hakimliğinden

Çorumun Çakır mahallesinden terzi Oruç oğlu Hasan tarafından o mahalleden Kara Koyunlu oğlu ahmet karısı Melek ve oğlu Nureddin hakkında açtığı gaiplik davasının icra kılınmakta olan muhakemesinde: Çorumun Çakır mahallesinde ikamet etmekte iken otuzbeş kırk sene evvel İstanbula giderek Balkan muharebesinde gaip olan Nureddin ile anası Meleğin hayat ve mematlarından haberi olanların bir sene zarfında Çarum Asliye Hukuk mahkemesine ihbari keyfiyet eylemeleri lüzumuna karar verilmiş olduğundan bermucibi karar keyfiyet ilân olunur.

Dikkat

İlbaylıktan Bildiril

Ağaçlara musallat olan (ceği) tırtıllarının açılma za yaklaşdığından şimdiden k rının bağ ve bahçe sahıbleri fından toplanarak imha edil nin ve keza meyve ağaçla görülen (ökseotu) yerli ökcenin kesilerek behemhal kılmasının inanını önemle di

Soy Adı Almıyanla

2525 Sayılı soy adı ka ve 2 - 1759 sayılı kararna bağlı nizamname ile buna talimatname mucibince herk ve her ailenin birer soy alıp 2 - Temmuz - 936 gün den önce nüfus kütükler kaydettirmeleri Dahiliye V letinden bütün vilâyetlere mim edilmiştir.

Vaktin darlığına bina henüz soy adı almamış yu daşların bir an evvel soy larını alarak nüfusa kaydett melerini tavsiye ederiz.

Çorum Belediye Başkanlığın

Belediye kanununun 54 ün maddesine göre belediye mec Nisanın birinci çarşamba gü saat 14 de belediye dairesin adı olarak toplanacaktır. toplantı bir ay sürecek ve toplantının gün ve saatı evvelki toplantıda söz kestirilen ilân edilecektir.

Bu toplantıda 936 beledi bütçesine ve bu seneye ait ver ve resim hususî tarifeleri sair meclise ait işleri görüşül konuşulacaktır.

Dinleyici olarak herkes mec salonuna girebilir.

İlân ve Abona

Yazı işleri için vilâyet Mektupçuluğuna müracaat edilir.

Matbaa işleri için Matbaa Müdürlüğüne müracaat edilir.

GAZETENİN SENELİĞİ

Çorum için 175 kuruş
Köyler « 100 «
Dışarı « 200 «

Gazetenin Altı aylığı

Çorum için - 90 - kuruş
Dışarı » - 110 - »

İlânın satırı - 10 - kuruş
Günü geçen gazete - 5 - «
Haftası « « - 25 - «

KURULUŞ TARIHI: 1921

İDARE YERİ

Azapsokağında vilâyet matbaası

ÇORUM

YIL: 14 — No. 808

ÇARŞAMBA

1 - Nisan - 1936
Nüshası - 3 - kuruştur.

— Çarşamba günleri çıkar vilâyet gazetesi —

Kamâl Atatürkün Memleketinde

— Geçen sayıdan artan —

Bu tedbirin önünde uzun aman tereddüt etmiş olmasına timal vermek için, şahsını hiç nımamak lâzımdır. Esasen, bu lamın büyük olduğu taraflardan biri de şudur ki, önünde nia ne kadar yüksek olursa sun, hiç kaçınmaz; bilâkis delâtını gererek onu bir hamde aşar.

Ulusal bir endüstriyi baştan şa yaratmak, sarılmak istenigaye bu oldu. Fakat husu sermayenin yokluğu, hariçten edi almanın imkânsızlığı, devtin doğrudan doğruya müdalesi olmaksızın bu gayeye işilmesini imkânsız kılıyordu.

Güçlük bu olsun... Türkiye bettiği müddetçe Sovyet sya gibi devletçi olarak bir beş senelik plân „ hazırlar, ve nun tahsisatını bütçeden çırır.

İşte 1933 de başlanıp kararştırılan zamandan iki sene ce biteceğini farz ettiren bir zla tatbik olunan program dur.

Bu program daha şimdiden esut neticeler vermiştir. Niteim, Türkiyenin bütün pamuklu tihlâkine kâfi gelecek dört büyük mensucat fabrikasından isi (Kayseri ve Ereğli fabrikarı) daha şimdiden -bitmiş, İzit'de yapılan kâğıt fabrikası eçen yaz işlemeğe başlamış, tanbulda bir cam fabrikası şa edilmekte, bir sun'i ipek brikası da Gemlik'te kurulaktadır. Diğer taraftan kimya addeleri için kurulacak bazı eniş ve büyük fabrikaların da rojeleri tetkiktedir.

Şeker sanayiine gelince, Esişehir ve Turhal şeker fabrikarının faaliyeti, memleketi bu susta harice muhtaç olmaktan mamile kurtarmıştır. Nihayet, onguldak kömürlerini kullanak suretile teessüs edecek an kuvvetli bir maden endüstriin yaratılması için lâzım olan üdler de bitirilmek üzeredir. u endüstrinin temelleri atılmış up faaliyeti de hemen başlıyaktır.

Plânın heyeti umumiyesinin tatbiki, Finans bakanlığınca 45 milyon Türk lirasına malolacakdır ki, bunun 25 milyonu memleket dahilinde sarfedilecektir.

O zaman Türkiye, evvelce idhal ettiği işlenmış madenlerin yüzde 50 sini kendisi imal edecek, ve bu itibarlada yeni sanayiin vereceği senelik kâr yeni tesisat ve başarılara tahsis edilecek 5 ilâ 6 milyon Türk lirasına baliğ olacaktır.

Kamâlist rejim yalnız sinaî meseleden mada, nakil vasıtalarını da ihmal etmemiştir. Nitekim, 1920 de işletilmekte olan 3,700 kilometre yerine bu gün mevcut hatların yekûnu 6,256 kilometre olduğuna göre 2,500 kilometreye yakın yeni hat yapılmış demektir. Esasen rasyonal bir program mucibince her gün inkişaf etmekte devam eden bu şebeke, esas merkezleri şimdiden birbirine bağlıyor, ve varidatı günden güne artıyor. Fazla olarak bütün bu vasî işlerin tam dünya buhranının ve faaliyet durgunluğunun ortasında ekonomik inhitatın en koyu devresinde başarılmış olduklarını da ayrıca işaret etmek lâzımdır.

Muhakkak olan bir şey varsa sarfedilmiş olan bütün bu cesaretin yerinde ve isabetli bulunmasıdır; buhrandan müteessir olan Türkiyenin iktisadî vaziyeti 18 aydanberi bariz bir düzelme yolunu tutmuştur. Kalkınmayı gösteren en iyi teknik delil merkez bankasının senedat cüzdanı hesaplarının seneden seneye yüzde 80 den aşağıya düşmemesidir. Haricî ticaret 1930 danberi ilk defa olarak 1934 de toptan artan bir yekûn gösteriyor. (1933 de 171 milyon iken 179 milyona çıkıyor); millî istihsal ise, her sahada dikkate değer artmalar arzetmektedir. (mensucatta yüzde 25, kömürde yüzde 20, çimentoda yüzde 60, köselede yüzde 00 v. s.)

Sonu var

İlbay Gezide

Sayın İlbayımız Bay Ziya Tekeli, yanlarında C. H. Partisi İlyönkurul Başkanı değerli Saylavımız Bay Ali Rıza Özenç bulunduğu halde geçen Cumartesi günü öğleden sonra Sungurlu İlçesini onurlandırmışlar ve geçen yaz yarıda kalan Sungurlu, Çerikli arası yol inşasının bu yıl bitirilmesi için gereken incelemelerde bulunarak, Pazar günü avdet buyurmuşlardır.

İspekteye Çıktı

İlimiz Defterdari Bay Lutfi Çıgırkın, yıllık ispekte gezisine başlamış ve bu münasebetle geçen Pazar günü Alacaya gitmişlerdir. Mumaileyh o gündenberi Alacada İspekte işlerile meşgul bulunmakdadır.

Soy Adı Almıyanlar

2525 Sayılı soy adı kanunu ve 2 - 1759 sayılı kararnameye bağlı nizamname ile buna aid talimatname mucibince herkesin ve her ailenin birer soy adı alıp 2 - Temmuz - 936 gününden önce nüfus kütüklerine kaydettirmeleri Dahiliye Vekâletinden bütün vilâyetlere tamim edilmiştir.

Vaktin darlığına binaen, henüz soy adı almamış yurddaşların bir an evvel soy adlarını alarak nüfusa kaydettirmelerini tavsiye ederiz.

Sıhhat Müdürü Geldi

Geçen sayımızda İlimiz Sağlık ve soysal yardım Direktörlüğüne atandığını yazdığımız Doktor Bay Mithat Karakaya, dünkü salı günü Kayseriden şahrimize gelerek işlerine başlamışlardır. Hoş geldin deriz.

Çorumda

Spor Bölgesi Kuruldu

İlde Federeye dahil 5 spor kurulunun mevcut olmasından ötürü genel tüzeğe nazaran Çorum spor bölgesinin kurulması, Türk Federasyonlar spor birliği Başkanlıkça onaylanmış bulunduğundan ayın 26 ncı perşembe günü Parti kurağında toplanan merkez ve ilçeler spor kurulları murahhasları tarafından aktedilen kongrede, aşağıda adları yazılı olduğu üzere bölge yönetim kurulu ile teknik heyetler seçilmiş ve pölge için gereken fırme şeklide onaylanmıştır.

Bölge Yönetim Kurulu

Başkan:	Nazmı Tombuş oğlu	Tecimen
As Başkan:	Mahmut Toksavul	Daimî Encümen Üyesi
Genel sekreter:	Eyyup Berker	İlk okul Baş öğretmeni
İspekter:	Nuri Sert oğlu	İlk okul İspekteri
Mutemet:	Ahmet Benderli	Tecimen

Futbol Kurulu

Başkan:	Şükrü Çöplü oğlu	Basımevi Direktörü
Sekreter:	Turmuş Can	Sıhhat okulu öğretmeni
Mutemet:	Hüseyin Ülgen	Orman dairesi işyarı

Atletizim Kurulu

Başkan:	Nuri Sert oğlu	Kültür İspekteri
Sekreter:	Eyyup Berker	İlk okul Baş öğretmeni
Mutemet:	Rifat Arıncı	İlk okul öğretmeni

Atıcılık - Binicilik

Başkan:	Mahmut Toksavul	Daimî Encümen Üyesi
Sekreter:	Haşim	Fişekçi
Mutemet:	Ali Aksoy	Tecimen

İnkılâp Derslerinden :

İnkılâbdan Önce

Recep Peker Tarafından :

— Geçen sayıdan artan —

İnkılab mevzuunu göz önüne koymadan önce, Türk inkılabı bir güneş gibi dünya ufuklarına doğarken vaziyet ne idi? İçindeki öz unsurunu, Türkleri daha çok ezmiş ve harcamış olan Osmanlı İmperatorluğunun son zamanlardaki halini gözden geçirmek ve Türk inkılabından önce yeryüzünün siyasal vaziyetini kısa bir tablo halinde mutalaa etmek gerektir. Taki bu inkılabın nasıl ve ne güçlükler içinde başladığı ve başarıldığı dinleyenlerin gözünde ve kafasında canlanmış olsun.

Tablo şudur: Yeryüzü çok geçmiş zamanlarda yer yer parça parça medeniyet kıvılcımlarile aydınlanmış bulunuyordu. Bu kıvılcımların her biri kendi devrelerini yaşadı. Ondan sonra yeryüzünü insan yaşaması, insan hakkı bakımından tüyler ürpertici karanlıklar bürüdü Bu karanlık devir bir takım vakalarla dolu geçti. Nihayet bu uzun karanlıktan sonra on beşinci asır ortalarında bugünkü medeniyet aydınlığının ilk müjdeci ışıkları seçilmeğe başladı, on beşinci asır ortaları ikinci Mehmedin İstanbulu aldığı zamanlardır. Bu sırada dünya, ileri gidiş, ilim ve bilgi bakımından geri idi. O devrin insanları henüz Amerikayı bilmiyorlardı. Ümitburnu yolu dahi keşfedilmiş değildi. Birinci Selim o zamana göre evrensel bir idare varlığı davasını ifade eden halifeliği üzerine aldığı zaman henüz dünya hartası ve evrenin fizik hareketleri bilinmiyordu. Osmanlı İmparatorluğu Bağdaddan Macar ovalarına kadar uzanırken, ismi bize daha dünkü bir varlık kadar yakın gelen büyük bilgin Galilee henüz doğmuş değildi. Bunları söylemekten maksad, Osmanlı devletinin büyük şevketi esnasında dünyanın ne kadar geri olduğunu kısa bir dil dokunuşu ile meydana koymaktır. Osmanlı İmperatorluğu sınır tanımayan bir ilerileme ile şişip genişliyordu. İmperatorluk genişleyip şiştikçe, bu ana varlığı vücudlandıran küçük parçalar bu genişlemenin tam aksi olarak birbirinden ayrılıp parçalanıyor, manevî bakımdan için için zayıflayarak âdeta dağılmak istidadını gösteriyordu.

Dünyanın yeni doğan medeniyet hareketine iştirakimiz istenildiği kadar çabuk ve geniş olmadı.. Matbaayı üç yüz yıl kadar sonra alabildik. Jean Götenbergten İbrahim Müteferrikaya kadar geçen zamanı üç yüz yıl kadar hesablayabiliriz.

Dünyanın bu ilerileyişine rağmen, umumî dünya bilgisine yabancı bakan bir ruhî hâlet, din telkincilerinin, saray telkincilerinin dehşetli tesirleri, bizi medenî âlemden uzaklaştırıyor, bizi genel bilgi seviyesinden çok geride bırakıyordu.

Türk inkılabının doğduğu zamandan bir buçuk yüz yıl önce olan Çeşme vakasını bu geriliğin bir misali olarak hatırlatacağım. Vaka hem askerlik ve hem de bilgi bakımından imperatorluğun yüzünü kızartacak mahiyettedir. Rus donanması Çeşmede Osmanlı donanmasını bastırdı ve mahvetti. İstanbulda devleti idare edenler Bağazlardan geçmiyen bir Rus donanmasının Çeşmeye nasıl geldiğini tahayyül bile edemiyorlardı, böyle bir deniz yolunun mevcudiyetini bilmiyorlardı. O zamanın en yüksek mevkilerine geçmiş osmanlı idarecilerinin kafaları, bu günün en okumamış insanlarının kafalarından daha geri idi. Baltık denizinden çıkan bir Rus donanmasının Cebelüttârık boğazından geçip Çeşmeye gelişini hayretle karşılıyorlardı. Maksadım, Osmanlı imperatorluğunun dünyanın ileri gidişte en çok hız aldığı bir zamanda, en basit bilgileri anlamaktan bile uzak bir devir yaşadığını önünüze sermek ve hatırlatmaktır. Şunu da tekrarlayayım ki, yeryüzünün ilerileme devri, bu gün en büyük aydınlık halinde gözleri kamaştıran medeniyet tarihi, o kadar uzak değildir, pek taze ve çok gençtir.

Sonu var

İlimizde yeni kurulan Spor bölgesi için aktedilen kongrede; kongre üyelerinin önergesile, kongre Başkanı bay Ali Riza Özenç tarafından; kongrenin ve Çorum gençliğinin büyüklerimiz karşı besledigi büyük tazim ve derin saygı ve heyecanlarını bildirmek kaygusile çekilen tel yazılarile gelen karşılıkları

Kamâl Atatürk - Ulu Cumur Başkanımız

Yeni kurulan Spor bölgemizin bu gün ilk kongresini yapan gençlerimizin candan sonsuz sevgi, saygılarını ve sarsılmaz bağlılıklarını yüksek katınıza sunarım.

General İsmet İnönü - Sayın Başbakanımız

Yeni kurulan Spor bölgemiz ilk kongresini bu gün yaparken gençliğin sonsuz saygı ve bağlılıklarını yüksek katınıza sunarlar.

Bay Apdulhalık Renda - Kamutay Birinci Başkanı

Yeni kurulan Spor bölgemiz ilk kongresini bu gün yaparken gençliğin sonsuz saygı ve bağlılıklarını yüksek katınıza sunarlar.

Bay Recep Peker - Cumuriyat Halk Partisi Genel Sekreteri

Yeni kurulan Spor bölgemiz ilk kongresini bu gün yapmıştır. Gençliğin sonsuz saygı ve bağlılıklarını yüksek katınıza arz eylerim.

Bay Aziz Akyürek - İdmam ittifakı Birinci Başkanı

Yeni kurulan Spor bölgemiz ilk kongresini bu gün yapmıştır. Gençliğin sonsuz saygı ve bağlılıklarını yüksek katınıza arz eylerim.

Kongre Başkanı Çorum Saylavı
Alı Riza Özenç

Bay Ali Riza Özenç - Saylav ve Kongre Başkanı Çorum

Spor bölgesinin yıllık kongresi münasebetile gösterilen temiz duygulara Reisi Cumur Atatürkün teşekkürlerini bildiririm.

Umumî Kâtip
H. R. Soyak

Yeni kurulan Spor mıntakasının ilk toplantısı vesilesile kongrenin hakkımda gösterdiği duygulara teşekkür eder, Sporculara başarılar dilerim.

Baş Vekil
İsmet İnönü

Kongrenin hakkımda gösterdiği duygulardan ötürü teşekkürlerimi sunarım.

Büyük Millet Meclisi Reisi
Renda

C. yeni kurulan Spor bölgesi kongresinin ilk toplantısında gösterilen sıcak duyguya teşekkür eder, arkadaşların gözlerinden öperim.

C. H. P. Genel Sekreteri
adına Giresun Saylavı
M. Akkaya

Kongrenin değerli Başkanını ve üyelerini sevgi ve saygılarımla Büyük Önder Atatürkün nur izinde yürüyen Çorum Sporcularına daima başarılar dilerim.

İdman Cemiyeti Başkanı
A. Akyürek

Arazi Tahrir Kanunu

Kanun No: 2901

Kabul tarihi: 24-1-1936 Neşri tarihi: 31-1-1936

— 806 No lu sayıdan artan —

İdare heyetleri tetkikat sırada yazı ile istenilir veya hece lüzum görülürse alâkadar- yahut ihtiyar heyeti mazbata- veya heyet huzurunda şifa- tevkil edecekleri kimseleri ...ler, Tayin ve tebliğ olunan ...de hazır bulunmıyan muteriz- ...n hakkı düşer.

İdare heyetleri, itiraznameleri ...ları sırasile en çok iki ay ...de tetkik eder ve karara bağlar. Bu kararlar nihaî olup ...darlara yazı ile tebliğ olu- ... Bu kararlar aleyhine Devlet ...sına müracaat hakkı mahfuz- ...

Madde 10 - Yeni tahrir netice- ... her cüzütamda, itirazların ...katı hitam bulduğu gün vali ... kaymakam tarafından ilân ...lir. Vergi bu ilân yılını takib ... malî yıldan itibaren mer'i- ... konulur.

Madde 11 - Bu kanun muci- ...e yapılacak tahrirler arazi ...isi matrah ve mükelleflerinin ...i içindir. Bu tahrire müsteni- ... tasarruf hakkı iddia olunamaz.

Madde 12 - Bu kanunun 2 nci ...desinde yazılı komisyonların ...t hab azası vali ve kayma- ...lar tarafından vaki olacak ...igat üzerine salâhiyetli m c- ...r tarafından nihayet on gün ...de seçilir ve isimleri bildirilir. ...lislerce aslî azadan başka ...er yedek aza da seçilir. Aslî ...nın mücbir bir sebeble vazi- ...ne devam edememesi halinde ...ek aza komisyona iştirak eder ...eretsiz birbirini müteakib üç ... vazifesine gelmiyen aza vali ...a kaymakam tarafından komis- ...dan çıkarılır. Bu takdirde ye- ... azadan en çok rey almış ...n komisyona aslî aza yapılır. ...lerde yapılacak tahrirlerde ... muhtarı mücbir bir sebeble ...isyona iştirak edemediği tak- ...e yerine komisyonca ihtiyar ...ti azasının biri seçilerek va- ...ye devam olunur. Mazeretsiz ...birini müteakib üç defa komis- ...a iştirak etmiyen muhtarlar ... veya kaymakam tarafından ...misyon azalığından çıkarılır ve ...ne köy ihtiyar heyetince içle- ...den veya köy halkından biri ...lir.

Komisyonlar, azanın müretteb ...dinin tamamı ile içtima eder. ...rarlar ekseriyetle verilebilir.

Madde 13 - Tahrir işlerile alâkalı olan memurlar bu kanun mucibince yapılacak tahririn en çabuk bir surette icrası için kendisine terettüb eden vazifeyi yapmakla mükelleftir. Vali ve kaymakamlar vilâyet ve kaza dahilindeki tahrir komisyonlarının faaliyet ve mesailerile bizzat ve yakından alâkadar olmağa ve tahririn kısa bir zamanda bitirilmesini temin edecek tedbirleri almağa mecburdur.

Bu maddede yazılı mecburiyetlere riayet etmiyenler haklarında cezai takibat yapilmakla beraber bunlar aid olduğu merciler tarafından usulü dairesinde derhal vekalet emrine alınır.

Madde 14 - Bu kanunun 4 üncü maddesinde yazılı mecburiyetlere riayet etmiyenlerden komisyonca tutulacak zabıt varakasına müsteniden beş liradan yirmi beş liraya kadar ve kasten yanlış malûmat verenlerden yirmi beş liradan iki yüz liraya kadar hafif para cezası alınır.

7 nci ve 9 üncu maddelerde yazılı malûmatı komisyon ve idare heyetince tayin olunacak müddet içinde mücbir bir sebeb olmaksızın vermiyen veya komisyon yahut idar heyetlerincee malûmatına müracaat edilmek üzere zarurî masraflarının verileceği beyanile usulü dairesinde davet edildiği halde gelmiyen memur ve vukuf sahibi kimselerle müesseselerin salâhiyetli müdür, mümessil ve memurları komisyon ve idare heyetlerince tutulacak zabıt varakalarına müsteniden on liradan yüz liraya kadar hafif para cezasına mahkûm edilir.

Medde - 15 Bu kanun mucibince teşkil olunacak tahrir komisyonları reislerine 60 liradan 100 liraya kadar ücret, köy muhtarı ile ihtiyar heyetince seçilecek azaya yarım liradan 1 liraya ve diğer azaya 1 liradan 2 liraya kadar yevmiye verilir.

Bu ücret ve yevmiyelerin miktarı vilâyet idare heyetince tayin olunur. Komisyonda kâtiblik vazifesini görecek azanın yevmiyesine tayın olunan miktarın yüzde yirmisı kadar zam yapılır.

Komisyon reis ve azalarına vazifeye gidecekleri şehir, kasaba ve köyler arasında kilometre başına otuz kuruşu gecmemek üzere mutad nakil vasıtaları ücreti olarak sarfedecekleri hakikî miktar derecesinde nakil vasıtası ücreti verilerek başkaca harcrah verilmez.

Hayvanla gidilen mahaller ve muayyen tarifeli nakil vasıtaları müstesna olmak üzere, komisyon reis ve azalarının aynı nakil vasıtası ile ve beraberce seyahat etmeleri mecburidir.

Madde 16 - Bu kanun mucibince yapılacak tahrirlerde evvelce kayıd harici kaldığı görülen araziden, tarirın mer'iyetinden evvelki seneler için vergi aranmaz.

Madde 17 - Her vilâyet, tahririn nihayet iki sene içinde bitirilmesinin mütevakkif olduğu teşkilâtı tesbit ve bu teşkilâtın istilzam ettiği masrafı hesab ile Maliye Vekâletine bildirilir. Miktarı tesbit edilen bu parayi Maliye Vekâleti her sene hususî idarelere tesviye eder.

Her vilâyette yeni tahririn tatbika başlandığından itibaren arazi vergisi tahsilâtında 1934 yılı tahsilâtına nazaran vuku gelecek fazlalığın iki seneliği o vilâyet tahrir masrafı olarak Maliye Vekâletine ödenir. Bu müdde zarfında inkişaf olmazsa tahrir masrafının tamamı ve inkişaf olupta tahrir masrafının tamamına tekabül etmezse fazlası umumî bütçeden ödenir.

Bu masrafları ve tahrir işlerini takib ve murakabe için merkezde yapılacak teşkilât masraflarını karşılamak ve yukarıda gösterldiği şekilde mahsubu icra edilmek üzere Maliye Vekâleti

İl Umumî Meclisinin Tutulgası Özeti

Başkan : İlbay Ziya Tekeli

23 - 3 - 936 Pazartesi

Vilâyet Umumî meclisi martın 23 üncü pazartesi günü saat 14 de on ikinci toplantısını Vali Ziya Tekelinin riyasetine azayı mevcudenin temamiyle yapdı.

Zabtı sabık aynen ve müttefikan kabul olundu.

Zebhiyeden alınacak resimler hakkında bütce encümeni mazbatası aynen ve 936 senesinin 20 fasıldan ibaret (468498) lira varidat bütcesiyle altı kısım ve 59 fasli ihtiva eyleyen (298432) lira adî ve 14 faslı muhtevi (183066) lira fevkalâde ki ceman (468498) lira tayini esami suretiyle araya vazolunarak kabulü, evrakı mevcudeden üç senelik iş proğramiyle telefoncu Ahmedin istihkakına aid evrakın Daimî encümene havaleleri ve Hastane nakliye araba hayvanlarının iaşeleri için mukaddema alınmış olan avansa aid evrakın da mahsubu, tahriri arazi komsiyonlarına aza seçilmesi salâhiyetinin Daimî encümene verilmesi Evkafa aid istimlak bedelinden tahakkuk eden borçla ölü Ali Rıza öksüzlerine verilecek para ve Osmancıklı Hakkının alacağı diyon faslında münderiç bulundukları anlaşılmış ve Hususî muhasebe memuru Mehmedin tedavi ücreti ve uzun yayla İslah müfettişliğinin harcırahı ile Osmancık Belediyesi su yoluna yardımda bulunulmasına dair tekliflerle sair evrakların bütce tanzim edildiği cihetle tervicilerine imkân olmadığı ve gündemde konuşulacak ve okunacak başka arşiv bulunmadığından 25 cumartesi 936 günü saat 10 da toplanmak üzere toplantıya son verildi.

25-3-936 Çarşamba

Vilâyet Umumî meclisi martın 25 inci çarşamba günü saat 10 da 13 üncü toplantisını Vali Ziya Tekelinin Başkanlığında, azayı mevcudenin temamiyle yaptı.

Geçenki toplantı tutulğa özeti 936 senesi bütcesi tasarrufatından sarfı temin edilmek üzere Hastane anbar memuru ücretinin kırk ve umumî meclis aza yevmiyesinin yedi buçuk liraya çıkarılması suretiyle ve söz birliğiyle onaylandı.

Okunan arşivlerden Fehmi Bilğin - Sunğurlunun Buğalar ve bedeli hakkındaki takririnin reddi ve araba tekerleklerinin köylüye verilmesine dair olan evrakın incelenmesi için Daimî encümene havalesi, Matbaa ücretleri tarifesinin teşekkür ilânlarından beş kuruş ve muzahareti adliye ilânlarından da ücret alınmak suretiyle tadilen tasdıkı ve üyeler tarafından teklif olunan hakem heyetlerinin kabulü ve gelecek sene toplantısının 1 - mart - 937 olarak tesbiti söz birligiyle onaylandıktan sonra Daimî encümen azalıkları için yapılan seçimde Ahmet Tütüncü, Tahir Uysal, Nuri Tarhan Mahmud Toksavulun ve yedeklere de cevad Köstekci, Abdulkadir Güney, Muştak Keçeci, ve Mustafa Tarhanın seçildikleri anlaşıldı.

Tedkik olunacak başka arşiv kalmadığı cihetle makamı riyasetden toplantıya son verildiği bildirildi.

Hayvanlar Vergisi Kanunu

Kanun No : 2897

Kabul tarihi: 20-1-1936 Neşri tarihi: 29-1-1936

806 No. lu Sayıdan Artan

Cezalar ve ikramiyeler

Madde 24 - Bu kanunun tayin ettiği usul hilâfına naklolunan hayvanlarla kayıd harici bırakılan hayvanların sahiblerinden ödemekle mükellef bulundukları vergilerden maada.

A) Kayıd müddeti içinde bulundukları köye kaydettirilmeden veya kayıd ilmühaberi alınmadan diğer köye nakil ve oradan kaydedilen hayvanların vergilerinden yüzde on;

B) Taksit müddetleri içinde vergisi ödenmeksizin veya teminata bağlanmaksızın bulundukları kaza hududu haricine çıkarılan hayvanların vergilerinden yüzde on beş;

C) Yoklama müddeti içinde yoklama muamelesi yapılırılmadan bulundukları köyden diğer köye nakledilen hayvanların vergilerinden yüzde elli;

E) Kayıd müddeti içinde kaydettirilmeyip yoklamada meydana çıkarılan hayvanların vergilerinden iki kat;

G) Her mahallin yoklaması bittiği tarihten taksit müddetlerinin sonuna kadar kayıd harici oldukları ihbar ve tahkikat ile meydana çıkarılan hayvanlar mektum sayılarak vergilerinden dört kat; Zam cezası alınır.

Ancak vergi farkı olmaksızın erkeklik ve dişilik bakımından fark zuhur eder ve bunun kaçakçılıkla bir ilgisi olmazsa bunlardan ceza alınmaz.

Kanunen muayyen yoklama müddetinden evvel hayvanların kayıd defterine yanlış kaydedildiği veya hiç kaydedilmediği sahibi veya bakıcısı tarafından yazı ile habar verilirse ceza alınmaz.

Madde 25 - İkinci maddenin D fıkrasında yazılı hayvanlardan, kayıd müddeti içinde kayıd defterine geçirilmemiş olanlardan nevilerine göre bu kanun mucibince tayin edilecek vergi miktarının yüzde yirmisi cezaen tahsil olunur.

Kaydedilmiyen veya tezkeresi olmaksızın bulunduğu kaza haricine nakledilen ikinci maddenin (C) fıkrasında yazılı damızlık hayvanlardan nevilerine göre bu kanun mucibince tayin olunan vergi miktarının yarısı cezaen tahsil olunur.

Madde 26 - Köy muhtar ve ihtiyar meclisleri azasına ve belediyece kayıd muamelesini yapmakla tavzif edilenlere köy veya mahallelerin kayıd defterlerine kayıdlı hayvanlara göre tahakkuk eden vergi miktarının yüzde ikisi nisbetinde ve yoklama işlerinde çalıştırılan memurlara (Jandarma Zabit ve küçük zabitleri dahil) da ücretlerinin veya emsal hasılı ile birlikte maaşlarının birer ve Jandarma efradına da üçer aylığı nisbetinde ikramiye verilir. Yoklamada fevkalâde gayretleri görüldüğü valilerce tasdik olunanların ikramiyelerine, meydana çıkardıkları kayıd harici hayvanların tahakkuk eden vergilerinin yüzde onuna kadar zam yapılabilir. Ancak bu zamlar birinci fıkraya göre alacakları miktarın bir katını geçemez.

9 uncu madde mucibince kayıd defterine dahil edilmemiş hayvanlar hakkındaki malûmatını bildirmiyen muhtar ve ihtiyar meclislerinin köylerinde yapılan yoklama üzerine kaçak hayvan bulunduğu takdirde kendilerine ikramiye verilmez.

Madde 27 - Yukarıda yazılı maddelerde tayin olunan vazifeleri zamanında ifa etmiyen veya sair suretle vazifelerinde ihmal ve tehahi gösteren memurlar ile muhtar ve ihtiyar meclisleri hakkında ihmal suçundan kanunî takibat yapılır.

Madde 28 - Hayvanları kayıd etmeksizin sahiblerine kayıd ilmühaberi veren belediye memuru ve muhtar ve ihtiyar meclisi azası ile yoklama esnasında bilerek ketme meydan veren veya her hangi bir suretle vazifesini suiistimal eden memurlar ve jandarmalar hakkında da Türk Ceza Kanununun hükümlerine göre takibat icra olunur.

Bu suçları işliyen muhtar ve ihtiyar meclisleri azalarile jandarma efrad ve zabitanının ve memurların ikramiye istihkakları dahi sakıt olur.

Başka hükümler

Madde 29 - Yoklamada veya yazı ile vaki ihbar üzerine yapılan araştırmada bulunan ve sahibi çıkmıyan hayvanlar zabıt varakasile tesbit edilerek, 48 saat içinde sahibi zuhur etmediği takdirde Tahsili Emval Kanunu hükümleri dairesinde satılır. Vergi ve cezasile birlikte bakım mesarifinin tutarı irad kaydolunur. Fazlası sahibi zuhurunda verilmek üzere emanete alınır.

Madde 30 - İkinci maddenin C ve D fıkralarında yazılı hayvanlar için tahakkuk ettirilen vergiler malî yıl girdikten sonra usulü dairesinde terkin olunur.

— Sonuvar —

muvakkat sarfiyat suretile bir milyon liraya kadar tediyat icrasına ve icabında istikraz akdine izinlidir.

Madde 18 - Bu kanun neşri tarihinden muteberdir.

Madde 19- Bu kanunun hükümlerini icraya, İcra Vekilleri Heyeti memurdur.

ÇIPLAKLAR

Refik Ahmet Sevengil

İçtimaî ve millî bir davayi özlü bir sanat adesesiyle tetkik eden telif romandır; kozmopolit bir muhitin eğlence hayatı yanında Anadolunun ve bir kısım İstanbulun yıllarca çektiği ıztırabı yakından gören ve canlı bir memleket dekoru içinde gösteren bu eser meraklı bir gönül macerasının örgüsü içinde işlenmiştir.

11 NİSANDAN İTİBAREN

KURUN gazetesinde tefrika edilecektir

Çorum Ticaret Odası başkanlığından

Çorum merkez kazasiyle İskilip, Osmancık, Sungurlu, Mecitözü, Alaca kazalarında icrayi ticaret eyleyen seyyar, sabit erbabı ticaret ve sanayiin haziran 1936 sonuna kadar Çorumda merkez odasına, kazalarda mümessilliklere müracaat ederek kayidlerini yabdırmadıkları surette odalar kanununun 3 üncü maddesi mucibince senelik kayit ücretlerinin üç misli cezaen tahsil edileceği ve bu defa verilen mühlet son ve kati olup temdit edilmeyeceği ilân olunur.

İlân ve Abone

Yazı işleri için vilâyet Mektupçuluğuna müracaat edilir.

Matbaa işleti çin Matbaa Müdürlüğüne müracaat edilir .

GAZETENİN SENELİĞİ

Çorum için 175 kuruş
Köyler « 100 «
Dışarı « 200 «

Gazetenin Altı aylığı

Çorum için - 90 -kuruş
Dışarı » - 110 - »

İlânın satırı - 10 - kuruş
Günü geçen gazete - 5 - «
Haftası « « - 25 - «

Çorum İcra Dairesinden

Dairemizin 936 ya 834 nu rasında kayidli dosyada alac Seyit Mehmet oğlu Necmet 2000 küsur lira itasına bo Çorumun Burhankâhya maha sinden Kavukcu oğlu ölü H veresesinden karıları ve k çocuklarının velileri Penpe Refianın işbu borçdan dolayı dairesinde mukayyet ve aşağ hudut ve evsafı sairesi yazılı parça hanedeki Hilmye ait sehimde 18 hissesi yazılı şar dairesinde tayin edilen günde artırn a suretiyle satlığa çıkarılm

Burhankâya mahallesinde s Kavukcu oğlu Hamdi ağa ha ve havlüsü solu Hacı Riz Latif haneleri arkası Davut Şevket önü yol ile mahdut iki kat 11 oda bir miktar ha ve havlünün ilerisinde iki oda ve altında bir ahırı müşte hanenin 96 sehimde 18 se 3000 lira, 2 nci kânun 936 N

Satış şartları

Satış 30 nisan 936 tarih müsadif perşembe günü saat den 15 şe kadar icra daires yapılacaktır. Talip'er takdir olu kıymeti muhammenenin yü yedi buçuğu nisbetinde pey akç veya milli bir bankanın tem mektubunu hamilen icra da sine müracaat edeceklerdir şa name ilân tarihinden itibaren ay herkese açık bulundurulacak İşbu birinci artırmada konu pey muhammen kıymetin yü 75 şini bulamadığı suretde iki artırmaya bırakılarak 15 - 5 - 9 tarihine müsadif cuma günü a saatde ihalenin devam edec ve fazla izahat almak istiyenler işbu gayri menkulde bir hak alakası olanların ilân tarihind itibaren yirmi gün içinde i dairesine müracaat etmeleri, a takdirde hakları tapu sicilin sabit olmadıkça sakıt olacağı il olunur.

Yitik Şahadetname

Gazi Paşa ilk okulundan 9 yılında aldığım mezuniyet şahad namemi yitirdim yenisini ala ğım eskisinin hükmü yoktur.

Alemder oğlu Ahmet

KURULUŞ TARIHI : 1921

İDARE YERİ

Azapsokağında vilâyet matbaası

ÇORUM

— Çarşamba günleri çıkar vilâyet gazetesi —

YIL: 14 — No. 809

ÇARŞAMBA

8 - Nisan - 1936

Nushası - 3 - kuruştur.

Kamâl Atatürkün Memleketinde

— Geçen sayıdan artan —

Yazan : Henri Laporte

Ziraata gelince. [1] Kemalist eminin tesirile hakikî bir değişme mevzuu oldu. Bundan bir fikir verebilmek için, Türkiyenin harpten evvel aşağı yukarı 2,000,000 ton buğday ve 150,000 ton un getirttiğini, bu gün ise ihracat ihraç eden devletler arasına girdiğini bilmek kâfidir.

1914 de henüz bilinmeyen pamuk ekimi 1926 da 5,000 hektar üzerinden başlamıştı. Bu gün ise, 25,000 hektar ekilmekte olup 500.000 tonu geçen istihsali daha bu günden memleketin ihtiyacından fazladır.

Maraş mıntakasına henüz vermiş olan pirinç ekimi, geçen sene 40.000 ton vermişdir. Tütün, pamuk, zeytin, üzüm ve meşhur « Çerkes tavuğunu » hazırlamaya yarayan fındık gibi maddelerin yetiştirilmesi ilerlemektedir, ve bunlar artan fiatlardan istifade etmektedirler. (Meselâ, tütün 12 ay zarfında yüzde 60 fırlamıştır).

Memleketin umumi finansları bu müsait şartlardan faydalanarak, vergi tahsilâtı ahaliye tahmil olunan yükün ağırlığına rağmen gittikçe iyileşmektedir. 1934 - 35 büdcesi müşkülsüz tevzin edilmiştir, zira Başbakan İsmet İnönü müvazene prensipini bir « dogme » haline getirerek bütçenin tevzini onun için her şeyden üstün tutulması lâzımgelen, açık aksamaması şart olan bir iştir. Daha bir çok noktalarda olduğu gibi, Garp bu noktada da Şarktan daha bir çok şeyler öğrenebilir.

Türkiyede geniş ekonomik programların kurulması, ve büyük ümitlerin beslenmesini terviç eden bir şey vardır: Genişliği Almanya ve İtalyanınkine (birleşmiş olarak) müsavi bir arâzi üzerinde ancak 17 milyonluk bir nüfus yaşamaktadır. (Bu rakkam İlkteşrinde yapılmış olan nüfus sayımında anlaşılmıştır). Anadolu stepleri-

[1] Gazi, küçük mülkiyeti teşvik ve kolaylaştırıyor. Bundan kasdettiği de mıntakaya göre 40 ila 200 hektar olmak üzere bir aileyi geçindirmeğe kâfi gelen mülkiyettir.

ni de hesaba katmak şartiyle, bu topraklarda 60 milyon insan rahat rahat oturup genişliyebilirler. Demek oluyor ki, ziraat ve teşebbüsler için lâzım yayılma zarureti Avrupada olduğu gibi önüne geçilmesi imkânsız olan yersizlikle karşılaşmıyor. Mamafih, Türkiyenin karşılaşabileceği bir tehlike, hafiflemeğe çalışan fazla nüfuslu memleketlerin ihtiraslarındadır; zira « exutoire » tezi modadır ve ehemmiyet de alabilir. Bununla beraber, Türkiyenin vaziyetinin zamanla haylı düzeleceği muhakkaktır.

Ankaradaki önderler, Türkiye nüfusunun 1959 da 40 milyonu bulacağını tahmin etmektedirler. Belki bu tahmin biraz mübalağalıdır. Her halde 30 milyon tahmin etmek mübalâğa olmaz. Demek oluyor ki şu halde 25 sene sonra Avrapa ve Asya gibi iki ihtiyar kıtanın arasında nöbet bekleyecek olan devlet, insan ve malzemece genişlemiş ve kuvvetlenmiş bir devlettir.

Yeni Türkiye şimdiki halde yerinde bir ihtiyatın saikile, Sosie'nin siyasasını kabul ederek « herkesle dost » luğu kabul etmiş ve on senedenberi bu siyasayı tatbik etmiştir. Diğer memleketlerle olan münasebetlerine gelince, bunlar İngiltere ile iyi, İtalya ile oldukça iyi, Almanya ile mükemmeldir. [1] fakat genç Türk Cumhuriyetinin çok anlaşdığı bir devlet varsa, o da Rusyadır. Bu da bir intihapdan ziyade menfaat meselesidir. ve aynı zamanda da Sovyetler Cümhuriyetinden başka kimsenin el uzatmadığı bir anda görülen yardımlara karşı bir teşekkür borcudur. 1921 de, Yunanistana karşı yapılan büyük savaşta Rusya ile bir anlaşma şimalde süküneti temin etmiş, ve Karadenizden yiyeceği ve silâhları getirtmek kabil olmuştur. Yine iki yıldanberi, Almanya ile bu hususta rekabete girişerek,Kemalist beş senelik plâna lâzım olan makine ve malzemenin en büyük kısmını Büyük Sovyet Cumhuriyeti uzun vadeli krediler veya malzeme ile karşılığını kabul ederek temin ediyor.

Bu vaziyetin gayet isabetli bir iş politikası olmasına rağmen, iki memleket arasında hakiki bir sempati cereyanının mevcut olduğuna inanılmamalıdır. Yeni Türkiye kominist değildir. O ancak hadiselerin seyri icabı olarak devletci olmuştur. Zira memlekette hususi sermaye yoktur, dışardan hemen hiç bir yerdende kendisine kredi açılmamaktadır. İstihsal vasıtalarını lüzumu kadar şüphe yok ki devletleştirecektir : fakat ondan ileri gitmiyeceğini sanıyoruz. Neticede Türkiye Rusya ile bir mantık izdivacı akdetmiştir; bu izdivaçlar da hakikatte en ömürsüz ve en kötüleri değildir.

Yeni Türkiye doğduğu gündenberi dünyanın en barışçı ulusu gibi - zaruri olarak - hareket etmiştir. 18 Temmuz 931 de Uluslar sosyetesine rey ittifakiyle kabul edilmiş, ve bu güne kadar bu sosyetenin fikrine ve şekline itina ile riayet etmiştir ki bu da pek sık görülen bir vakıa değildir. Dünyanın sükûnetini ihlâl etmek isteyen her halde o değildir...

Bu seri tetkikin nihayetine bırakdığımız Fransa'ya gelince, yeni Türkiye de hususi bir vaziyeti vardır. Kamâlist inkılâbını yapan adamlar bizim kültürümüzün tesiri altındadırlar. Voltaire ve Rousseauyu okumuşlardır, beşer haklarını

[1] Bunlar içinde dünkü müttefikine somurtkanlık eden yalnız Bulgaristandır.

— Sonu üçüncü sayfada —

İlbayımız

İlbayımız Bay Ziya Tekeli; yanlarında Saylavımız ve Cumhuriyet Halk Partisi İlyönkurulumuz Başkanı Bay Ali Rıza özençle Sağlık ve Sosyal yardım direktörü Halit Karakaya ve Jandarma Komutanı Cevat Ergenegon bulunduğu halde bu sabah Alaca İlçesine onur vermişlerdir.

Defdardar da Gitti

Geçen hafta içinde teftiş ve incelemede bulunmak üzere Alaca İlçesine giden Defterdar Lutfi Çığırgan bu hafta içinde İle dönmüşler. ve bu gün yine Alacaya gitmişlerdir.

Soy Adı Almıyanlara

2525 Sayılı soy adı kanunu ve 2 - 1759 sayılı kararnameye bağlı nizamname ile buna aid talimatname mucibince herkesin ve her ailenin birer soy adı alıp 2 - Temmuz - 936 gününden önce nüfus kütüklerine kaydettirmeleri Dahiliye Vekâletinden bütün vilâyetlere tamim edilmiştir.

Vaktin darlığına binaen, henüz soy adı almamış yurddaşların bir an evvel soy adlarını alarak nüfusa kaydettirmelerini tavsiye ederiz.

Şehitler Töreni

Her yıl 2 incikânunun 27 nci günü yapılmakta olan Hava şehitleri töreninin bu yıldan başlayarak Mayısın 15 nci günü yapılması, geçen yıl toplanan Türk hava kurumu genel kurultayınca onaylanmış ve kabul edilmiştir. Buna göre her yıl şehrimizde parlak bir gösteri ile yapılan şehitler ihtifali; bu yıl önümüzdeki Mayıs ayının 15 nci günü yine şehitler anıdında yapılacaktır.

Spor Gongresi

15 Nisande Ankarada toplanacak olan idman kurulları genel gongresinde ilimiz spor bölgesini oruntamak üzere bölgeye bağlı merkez ve ilçelerdeki spor kurullarından delegeler seçilmiş ve adları genel merkeze bildirilmiştir.

23 Nisan

Çocuk haftası 23 Nisanda başlıyor.

23 Nisan

Çocuk haftası başlangıcıdır.

23 Nisan

Size çocuğu düşündürecek haftanın başlangıcıdır.

23 Nisan

Çocuk bayramı haftasının ilk günüdür. Yavrularınızın bayramı için hazırlanınız.

İnkılâp Derslerinden :

İnkılâbdan Önce

Recep Peker Tarafından :

— Geçen sayıdan artan —

Napoleon, Moskova seferini yaptığı sıralarda, yani bundan yüzyıl kadar önce, insanlığın elinde at ve yelkenden başka çekme ve taşıma vasıtası yoktu, buhar henüz bulunmamıştı. Bu esnada, Osmanlı imperatorluğu geniş sınırları içinde birbirine zayıf bağlarla bağlı olan unsurları bir araya toplayarak bir devlet kurduğunu sandığı zamanlarda bile, medeniyet o kadar ileri gitmiş değildi. Napoleon devrinde ve Napoleon devrinden sonra olsun, bilgi noktasından kalkınmayı kendisine iş edinecek bir Osmanlı idaresi; bizim neslimiz büyük Türk inkılabını yaparken, varlık bakımından, ekonomi bakımından çorak bir çöl manzarası gösteren bugünkü vaziyetle bizi karşılaştırmazdı ve bu inkılabı nisbeten daha kolay tahakkuk ettirmek imkânını verirdi. Osmanlı devrinde bizim bütün marifetlerimiz hemen hemen harb sanayiine inhisar etmiş oldu. Geniş sınırları korumak ve onun içinde tutunmak gerekti. Bunun için top, tüfek, barut ve deniz harb vasıtaları yapmak lazımdı. Bu çeşid sanatlar epiyce ilerilemiş bulunuyordu. Bir zaman geldi, bu vasıtalar da daha derin ve yeni bilgi ve teknik istedi. Bunlardan mahrum olan imperatorluk harb yasıtalarını ve harbi yapmakta geri kaldı, yalnız silah ve boğuşma vasıtalarını kullanmakta büyük kudret sahibi olmak, muvaffak olabilmek ve emniyetle yaşayabilmek için hiç bir devirde yeter bir şey değildir. Bunun için vasıtadan başka ve ondan ön olarak yenmek tekniğine, yenmek hırsına ve heyecanına malik olmak şarttır. Bunu basit bir boks maçında bile görmek mümkündür. Osmanlılarda savaş sıcaklığı henüz yaşamakla beraber, savaş kuvveti ve tekniği azalıyordu ve yeryüzünün bilgi ve teknik ileri gidişine göre geri kalan devlet, güçten düşüyordu. Çekilmeler, yüz kızartıcı, baş döndürücü hadiseler birbiri arkasına sıralandı. Batı sınırları önçe Tunaya indi, imparatorluk sonra Balkanları bıraktı, Tuncaya Ergeneye ve Boğazlara geriledi, durmadan çekildi ve varlığı askeri bir şevketten ibaret bir devir yaşadıktan sonra dünyanın önünde utanacak bir hale geldi.

Bir zamanlar, adı anıldığında kendilerinden korkulan Osmanlılar, sayılmaktan, korkunç olmaktan çıktı, gülünç bir hale düştü.

Yirminci yüzyıl açılırken

Nihayet insanlık tarihi yirminci yüzyıla açılırken, yeryüzünü kaplayan geniş Türk yığınlarının batı parçası, her yönden gülünç, zayıf ve karmakarışık hale gelmiş olan ve kendisini terkib eden cüzler arasında bir bağlılık kalmıyan Osmanlı imparatorluğunun durgunluğu içinde uyuyordu. Bereket versin ki, en büyük imha vasıtaları ve en ezici hadiselerle bile bozulması mümkün olmayan tek bir şey, Türk kanı, bütün bu gürültüler içinde temiz kalmıştı. Batı Türkleri bu çöküntü içinde kanının arılığını korudu ve sakladı. Dünyaya batırlık örneği gösteren osmanlı ordusunun yüksekliği, devlet idaresinin kötülüğüne rağmen, bu orduları yaratan bay Türk ulusunun kanındaki yücelikten ileri geliyordu.

Bir kaç küçük tecrübe yapıldı, bunlar kök tutmadan, tarih içinde pek kısa bir devrecik bile geçirmeden sönüp gitti: Tanzimat ve meşrutiyet tecrübeleri...

Yeryüzü savaşı

İşte imperatorluk bu hal içinde bulunurken bütün tesirleri dünyanın dört köşesini saran yeryüzü savaşı geldi, çattı. Büyük savaş yenenleri de, yenilenleri de sarsan bir kasırga halinde gelip geçti. Dört imperatorluk bu kasırgadan çöktü, yıkıldı; Romanofların Rusyası, Habsburgların Avusturya - Macaristanı, şarka doğru taşıp genişlemeyi savaş önündeki yıllarda kendisine amac edinen Hohenzollernlerin Almanyası ve Osmanlı imperatorluğu ...

Bütün bu çöküntü içinde en ezgin vaziyette bulunan Osmanlı imperatorluğu idi. O imperatorluk içindeki biz batı Türkleri, sınırlar içinde ve uzaklarda savaştık, boğuştuk. Savaş sonunda bugünkü Türkiye topraklarına düşman orduları her taraftan yanaşmışlardı. Her şeyini kaybetmiş olan bu imperatorluk, dağılan öteki imperatorluklarda mevcud bilgiden ve varlıktan, kültür ve teknikten de mahrumdu. Diğerlerinde mevcud varlık, teknik, bilgi ve birbirini anlama kuvvetleri, bu dağınıklıkta bile faydalı ve yaşatıcı vasıflar saklıyabiliyorlardı. Osmanlı imperatorluğu, cüzülerini bir araya getirip toplayabilecek bu gerekli malzemeden de mahrumdu. Savaş sonunda halimize bakanlar bizde dirilip yücelme değil, basit yaşama için bile hiç bir sermaye kalmadığına hükmediyorlardı. Bütün yurd her bakımdan çöl ve çoraktı, bu çöle hangi değerli tohumlar dikilebilirdi. Bu çoraktа nasıl bir yüce millet yaratılabilirdi.

İşte arkadaşlar, hesab ve düşünce bakımından hiç bir şey yapılamıyacak sanılan bu malzeme enkazından, yeni ve yüce bir devlet kurmanın yolunu bulup çıkarmak, Türk ulusunu ve onun inkılabına müyesser oldu. Ve bütün bu kül yığınlarının arkasından batı Türklerinin şereflerini yükselten ve dünyanın gözlerini kamaştıran Türk inkılabının şaşaalı güneşi doğdu.

Ders olarak mutalaa edeceğimiz inkılabın tarifi bahsine geçmeden önce bu küçük görüşme ile sizde hasıl etmek istediğim tesiri uyandırabilmiş isem, bundan sonraki dersleri anlamak ve kavramak için kuvvetli bir temel kurmuş olacağımı sanırım.

— Sonuvar —

İskilipliler nereden gelmişler

İskilip Halkevine:

İskilip'liler arasında bir söylenti vardır. Sanki, bilmem hangi padişah zamanında İskilip halkı ile Filibe halkının, hükümete baş egmediklerinin cezası olarak yerleri değiştirilmiş. Ve şimdiki İskilip halkı da böylece eski Filibelilerin çocukları imiş. İskilip kadınlarının siyah başörtü örtmeleri de bu eski sürgünlüğün yasını tutmak şeklinde gösterilmektedir.

Bu söylenti büsbütün boş değildir. Fakat yanlıştır. Tarihî bir olğunun efsaneleşmiş bir şeklidir.

Osmanlı Türklerinin Rumeliyi istilâları çağında elde ettikleri yerlere öz yurttan bir kaç defa göçler yaptırdıklarına tarihte rastlıyoruz,

Fakat yeni ele geçmiş olan yerlerin Türk halkını, oralardan kaldırıp anadoluya göçürdüklerine dair hiç bir bilgimiz yoktur.

Ve bu da olamazdı. Çünki, Anadolu halkından bir kısmını Rumeliye göçürmeği o zamanın siyasasına nekadar uyğun görüyorsak rumelinde yerleşmiş olan halkı anadoluya göçürmeği de tam onun tersi, yersiz ve gereksiz bir iş saymak lâzımdır.

İstanbulun alınmasından sonra Aksaray ilinden bir kısım halkın, kendi arzularına bakılmaya zorla İstanbula götürüldüklerini biliyoruz. Şimdiki Aksaray mahallesi bunlar tarafından teşkil edilmiştir.

Osmanlı tarihcilerin en eski olup Mecidözünün Elvan Çelebi tekkesinde uzun zaman oturmuş olan « Aşıkpaşa zade » de bu söylentinin aslını bulabiliriz.

« Anı beyan eder kim Sultan Mehmet Samsunu aldı. Bursa'ya giderken İskilibe uğradı.

Vilâyetlerinde mübaleğa Ta[illegible] gördü, sordu « Hey bu evler kimindir » Eyittiler « Milnet beyindir » dediler. Eyetti « Ya kanı bunlar beyi » dedi. Eyitti « Tatar Samsa oğlu düğün eyledi anın düğünü vardı » dediler. Sultan Mehmet Vezir Bayazit Paşaya eyitti « Timur Vilâyetten tatarı aldı getirdi dediler, ta bu Vilâyette bunlar beyi düğün eyler, bunlar birbirini varır gelir, benim seferime bulunmazlar » dedi ve « bunları sürmek gerek » dedi. Minnet beyi okutup getirdi bilesince Filibe yöresine geçirdi « konuş hisarının » yöresi kodu. Minnetin oğlu Mehmet beşimdi konuş imaretin yaptı bir kervansaray dahi yaptı.

Nazım

Tatar bulmazdı ayran içeydi
Sürüldü geldi akın beyi oldu
Dediler Minnet oğlu Gazi olmuş

Derelere dağ ve hem yayan göçeydi
Kâfir kızı güzeldir kim kapaydı
Gaza yoluna bulsa can ataydı

Çelebi Mehmet zamanında ve İlimiz içerisinde yaşamış ve bütün tarihcilerce sözüne değer verilmekte olan « Aşık paşa zade » ye inanmak gerektir.

Burada anlıyoruz ki :

1 - İskilip halkı Filibelileri yer değiştirmemiştir.

11 - İskilipilerin hepsi değ[illegible]

Kamâl Atatürkün Memleketinde

Başı Birinci Sayfada

Bununla beraber, aldanmış [illegible]duğuna da kani değilim. Her [illegible]de bir Hitler ve bir Mussolini [illegible]diktörlerini hürriyetin enkazı [illegible]erinde oturtmuşlar iken, Kamâl [illegible]ün eserini bir despotizm ve [illegible]aret rejiminin ilgası üzerine [illegible]muş ve hiç bir hususî kuvvete dayanmıyarak sırf şahsî prestij[illegible]nin yardımile memleketin, [illegible]im ihtilâlimizin büyük prensipleri namına ehya etmiştir. Bu [illegible]et, yeni Türkiye ile Fransa [illegible]sında ister istemez öyle bir [illegible]patî yaratmaktadır ki, bu [illegible]ğı bizim siyasamız hesaba [illegible]malı ve icabında da istifade [illegible]elidir. Neden bir kerre daha [illegible]aret politikamız haricî politi[illegible]miza bu kadar fena yardım [illegible]yor? Türkiye Fransadan bir [illegible] şeyleri memnuniyetle alır; [illegible]a yalnız lüks eşya ve Paris [illegible]mulâtı değil, aynı zamanda [illegible]inşaat, teslihat ve uçakçılık [illegible]larında da yalnız dövizi bu[illegible]madığı için, yapacağı tedi[illegible] ancak kendisinden satın [illegible]ağımız marşandizlerle öde[illegible]lir. Halbuki aylardanberi [illegible]kiyeden birşey satın alma[illegible]mız gibi, o da claring'imize [illegible] milyon frank borçludur ve [illegible]un da bir santimi tüccarları[illegible]n eline geçmemektedir.

Hiç bir makul sebebi olmasa gerektir. Zira Türkiye daha bir çok şeyler meyanında tütün (Yunanistandan aldığımız tütün bunun kadar iyi değildir) mükemmel ereğli kömürü, krom, manganez, bakır gibi maddeler istihsal ediyor ki, bunların hem istimali bizim için kolay, hem de bedelleri alıcılar tarafından Takas ofisine frank olarak ödendiği takdirde ihracatcılarımızın satışlarına karşılık olur, ayni zamanda da bu satışların inkişafına hizmet eder. Almanya bu metodu bütün Balkan memleketlerine ve daha geniş mikyasda yakın Şark'da tatbik etmiş, ve bu suretle kendisine oralarda gayet sağlam ve elverişli dostluklar temin etmiştir. İngiltere de aynı yolda yürümekte, ve Türkiye ile olan ticarî münasibetlerinin günden güne genişlediğine şahit olmaktadır.

Ankarada Fransanın bu ticaret sahasındaki alâkasızlığı esefle kaydediliyor. Orada bu günlerde gördüğüm bütün Vekiller ve Merkez Bankası Direktörü Fransa hükûmetinin nazarını bu nokta üzerine çekmekliğimi rica ettiler. Bu ricayı, ne kadar isabetli olduğunu takdir ettiğim için, memnuniyetle yerine getiriyorum.

Hatta, şunu da ilâve etmeğe tereddüt etmiyorum. Eğer biz ticarî siyasamızı o mıntakaların ekonomik zaruretlerine göre çok kısa bir zamanda tatbik etmezsek, eğer alımlarımızı bizden alanlara hasretmezsek, evvelâ ticarî mahreçlerimiz birer birer kapandıktan maada, siyasal nüfusumuzda zarar görecektir.

Kamâl Atatürk ile ona yardım eden değerli Ekipin 12 yıl içinde meydana getirdiği eserin ana hatları bunlardır.

ve büyük demokratik prensiplerimizi benimsemişlerdir. Ayni zamanda laik ve antikrikaldirlar, ve bizim radikal sosyalistlerimizie yakın akraba sayılabilirler. Nitekim bir sene evvel kendi grupunun bir kaç belli başlı mümessili ile Türkiyeye gitmiş olan Herriot, orada can ve gönülden kabul edilmiş ve avdetinde oranın insanlarından ve gördüklerinden heyecanla bahsetmişti. Gaziden bahseder-

Sonu var

[illegible]nız bir tatar aşireti göç etmiştir. [illegible]« Tacüttevarih » de « Aşikpaşa [illegible]e» nin verdiği bilğiyi berkiştirmektedir.

İskilipten bahseden ve her şeyi [illegible]den inceye araştıran « Evliya [illegible]ebi » nin Filibe halkı ile olan [illegible]yer değişmesinden haberi [illegible]tur.

Bu söylenti sonradan bir kitaba [illegible]miş veya bir kitabın yaptığı [illegible]şlık bu söylentiye yol açmış [illegible]bilir ?

Fakat o kitabın, tarihî bir belge ve kaynak olmak bakımından [illegible]eri araştırılmadan, başka ve [illegible]arda saydığımız kitaplarla [illegible]şlaştırıp verdiği bilgi tenkid [illegible]meden sözlerine inanmak doğru [illegible]maz.

[illegible]« Efsanede tarih, tarihte efsane [illegible]dir » derler.

İskiliplîler, kendilerinin Filibe'[illegible] sürgün edilmiş kimselerin [illegible]ukları olmadıklarına emin [illegible]bilirler.

Ziya Gürel

Hayvanlar Vergisi Kanunu

Kanun No : 2897

Kabul tarihi: 20-1-1936 Neşri tarihi: 29-1-1936

Ceçen Sayıdan Artan

Madde 31 - Verginin taallûk ettiği mali yılın hulûlünden itibaren bir mali yıl içinde tahakkuk ettirilmiyen ve tahakkuk ettirilipte tahakkuk ettirildiği mali yılı takib eden beş mali yıl içinde tahsil olunmıyan vergiler müruru zamana uğrar.

Madde 32 - Bu kanunda yazılı tebliğlerde ve müddetlerin hesabında Hukuk Muhakemeleri Usulü Kanununda kabul edilen hükümler cereyan eder.

Madde 33 - Transit eşyası naklinde kullanılan İran develeri mütekabiliyet şartile kayda ithal edilmez ve vergi alınmaz. Ancak bu kabil develer dahilî nakliyatta kullanıldığı takdirde bu hükümden istifade edemez.

Madde 34 - Hayvanlar vergisi tahakkukuna aid bilûmum defter ve evrak ile hayvanların kayıd ilmühaberleri ve nakil ve ifraz tezkereleri damga ve tayyare resimlerinden muaftır.

Ancak mükelleflerin itiraz ve temyiz talebnameleri bu muafiyete girmez.

Madde 35 - 1839 numaralı ve 6 - 7 - 1931 tarihli kanunla ekleri ve tadilleri mülgadır.

Muvakkat madde 1 - 1936 senesi vergilerinin kayıd, yoklama ve tahakkuk gibi şekle aid muameleleri bu kanun hükmüne göre yapılır ve 1 haziran 1936 tarihinden evvel 1936 mali senesi vergisine mahsuben alınacak teminat ve paralar bu kanunda yazılı nisbetler üzerinden hesab olunur.

Muvakkat madde 2 - 1935 ve daha evvelki senelere ait muameleler 1839 numaralı kanun hükümlerine göre intaç olunur.

Madde 36 - Bu kanun 1 haziran 1936 tarihinden muteberdir.

Madde 37 - Bu kanunun hükümlerini icraya Maliye, Dahiliye ve Adliye Vekilleri memurdur.

Elektirik

Yeni elektirik tesisatının bitmek üzere bulunması ve bir kaç günden beride denemelerin yapılmasından ötürü eski elektiriğe ait şebekenin toplatdırılmasına başlanılmıştır.

Pek yakın bir zamanda yeni elektiriğin açılma töreni yapılarak genel ceryan verilmesine başlanacaktır.

Şehrimiz halkı yeni elektirikten çok faydalanmaktadır. Halkın pek çoğu elektirik ceryanı almıştır. Buna biricik sebeb Belediyenin, bedeli on sekiz ayda ödenmek gibi uzun müddete bağlı elektirik malzemesi dağıtmasıdır'

Karsda Debrem

Geçen Salı günü gecenin 9 unda Köteğe bağlı Akveran, Köşkköy, Ortaköy ve Kızılvan köylerinde şiddetli bir yer debrentisi olmuş ve bu yüzden tam yirmi dört ev yıkılmıştır. Bu yıkılan yerlerde dokuz tane öküz ve 24 koyun telef olmuştur. Halk yerin sallanmaya başladığını görünce korku içinde hemen dışarı fırlamışlar ve alınan bu tedbir sayesinde can telefinin önüne geçmeye muvaffak olmuşlardır.

Hadise üzerine, İlbaylık hemen harekete geçmiş ve buralara gereken yardımlar yapıldığı gibi, Kağızmandan vak'a yerine doktor ve ilâ, yollanmıştır.

Kars - 28 Mart

Çorum İcra Dairesinden

Dairemizin 934 - 411 numrolu dosyasında alacaklı Belediye dairesine 1086 lira 64 kuruş itasına borçlu Kümbül oğlu kahveci Fazlı kefili Burhankâya mahallesinden Emir Osman oğlu Osmanın işbu borcundan dolayı Tapu dairesinde mukayyet ve aşağıda hudutları yazılı bir parça gayri menkulü yazılı şartlar dairesinde ve tayin edilen günde açık artırma suretile satılığa çıkarılmıştır.

Yeniyolda sağı Şevket ve Nazım ve Ahmet, solu Hamidi bin Mehmed ve sahibi senet arkası yeni acılan cadde, önü sahibi senedin Mehmedden aldığı hane ile bağlı 272 zırağ üç hissede iki hissesi Osmana bir hissesi Ayişeye ait hanenin kıymeti 2000 lira, No. 5 Tarihi Kânunsani 935

Satış Şartları

25 - 4 - 936 Çarşamba günü saat on dörtten on beşe kadar Çorum İcra dairesinde yapılacakdır. Talipler takdir olunan kıymeti muhammenenin yüzde yedi buçuğu nisbetinde pey akçasını veya millî bir bankanın teminat mektubunu hamilen icra dairesine muracaatları şartname ilân tarihinden itibaren bir ay herkese açık bulundurulacaktır. İşbu birinci artırmaya konulan pey muhammen kıymetin yüzde yetmiş beşini bulmadığı surette ikinci artırma

il Defterdarlığından

1 - Merkez ve kazalar maliye daireleri için evsaf ve şeraiti kaimesinde yazılı portatif beş yazıhane, otuz memur masası, sekiz kütüphane, onbeş dosya dolabı ve altmış sandalya mukavele ile ve açık eksiltme suretile satın alınmak üzere 3 - 4 - 936 tarihinden itibaren onbeş gün müddetle eksiltmeye konulmuştur.

2 - İhale 18 - 4 - 936 cümartesi günü saat onda Defterdarlıkta müteşekkil komisyon huzurunda yapılacaktır.

3 - Eksiltmeye iştirak edeceklerin Ticaret odasında kayitli bulunduklarına dair vsika ibraz etmeleri ve muhammen bedeli olan (1185) liranin yüzde 7,5 nisbetinde teminat akçası olarak 89 lira nakit veya nakit hükmündeki Banka mektubunu komisyon riyasetine vermeleri ve ihaleyi müteakip bu teminatı on gün zarfında bedeli ihalenin yüzde 15 mikdarına iblâğ etmeleri lâzımdır.

4 - Daha fazla izahat almak ve şartnameyi görmek isteyenlerin eyyamı tatiliyeden maada günlerde Varidat dairesine, ihale gününde de Defterdarlıkta müteşekkil komisyona muracaatla öğrenebilecekleri ilân olunur.

Çorum Baytar Müdürlüğünden

Sefat için Sivastan üç baş damızlık Arap aygır atları getirtilmiştir.

12 - 4 - 936 dan itibaren sefada başlanacağından kısrak sahipleri hayvanlarını getirmeleri ilan olunur.

Çorum İcra Dairesinden

Ayarık mevkiinde şarkan Çorak oğlu İsmet bağı, garben dülger Mehmed usta, cenuben Hamza usta, şimalen Gökgöz oğlu Abdul kadirin müfrez bağı 11 ağaç elma iki ağaç armut, ve dört ağaç zerdali ve üzüm devenklerini muhtevi bağ.

Ezgayri masarif 60 liradan dolayı Dairemizin 936 - 378 numaralı dosyada temliken alacaklı Abdulrezzak ve Şucaattin oğlu Ulvana borçlu Çorumun şarkıyan mahallesinden Gökgöz oğlu Abdulkadir karısı Fatımanın yukarıda mevki ve hududu ve evsafı yazılı bağına yeminli üç ehlivukufca (90) lira kıymet konmuştur. Tarihi ilândan itibaren bir ay müddetle artırmaya çıkarılmıştır. Birinci ihale 8 - 5 - 936 tarihine müsadif cuma günü saat 15 de Çorum İcra dairesinde yapılacaktır kıymeti muhammenenin yüzde 75 şini bulmadığı takdirde ihale 15 gün uzatılarak 25 - 5 - 936 tarihine müsadif pazartesi günü saat 15 de kat'i ihalesi yapılacaktır. Talip olanların yüzde yedi buçuk nisbetinde pey akçası veya milli bankalardan birinin teminat mektubunu ibrazı lâzımdır ipotek sahibi alacaklılarla diğer alakadarların bu gayri menkul üzerindeki hakları için 20 gün içinde müracaatları lâzımdır aksi halde satış bedelinin paylaşmasından hariç kalacakları ilân olunur.

Çorum Kadastro Direktörlüğünden

23 - 4 - 936 tarihine rastlayan Perşembe gününden itibaren Çorum İli içinde Karakeçli mahallesinin tahtidine başlanarak bu mahalledeki mülkiyet ve mülkiyetin ğayri aynı ve şahsi hakların tahrir ve tesbiti yapılacaktır. Köşe noktaları belli olmayan sınırlara mülk sahibleri tarafından işareti mahsusa konulmadığı taktirde mevcut vesika ve vukuf erbabının beyanına göre tahtit yapılacaktır.

İlgililerin tasarruf vesikaları ve Nüfus cüzdanlarını mahallinde bulunacak posta memurlarımıza göstermek üzere şimdiden hazırlamaları lüzumu ilân olunur.

olan 14 - 5 - 936 tarihine müsadif perşembe günü aynı saatte ihalenin devam edeceği, fazla izahat almak isteyenlerin ve işbu gayri menkulde bir hak ve alakası olanların ilân tarihinden itibaren yirmi gün içinde icra dairesine evrakı musbitelerile muracaat etmeleri ve aksi takdirde hakları tapu sicillince sabit olmadıkca sabit olacağı ilân olunur

Çorum Sulh Hukuk Hakimliğinden

Değirmen önünde şarkan Tombuş zade, garben Ölçek zade Hacı ağa hemşiresi, cenuben şehir yolu, şimalen değirmen harkı. 100 lira kiymetli 10 dönüm tarlanın tapu No: 78.

Bağlarçayında şarkan Deliler kariyesinin sap ve dağ yolu, garben bağ yolu, cenuben Kara oğlan oğlu Osman ve Seydi, şimalen Ölçek zade kerimesi ve Kavukçu zade tarlaları. 30 lira kıymetli 5 dönüm tarlanın tapu No: 95.

Bağ yolunda şarkan Derebey oğlu Hasan, garben Paşa köylü tarlası ve bağ yolları, cenuben Derebey oğlu Hasan, şimalen su başı oğlu Hacı Ahmet. 20 lira kıymetli 10 dönüm tarlanın tapu No : 100.

Alıcıda şarkan Deli Ali oğlu Şükrü, garben Derebey oğlu Hasan, cenuben Kadife oğlu zevcesi Nuriye, şimalen Subaşı oğlu kerimesi Meryem. 20 lira kıymetli 8 dönüm tarlanın tapu No : 98

Bağlar yolunda şarkan Kadife zade zevcesi Meryem, garben bağ yolu, cenuben Ölçek zade Hasan şimalen Ölçek zade Hasan validesi tarlası. 40 lira kıymetli 16 dönüm tarlanın tapu No : 101.

Bağ yolunda şarkan Tepe köy kırı, garben bağ yolu, cenuben Alaybeyi zade İhsan zevcesi, şimalen Hacı İsmail zevcesi Nuriye tarlası. 30 lira kıymetli 22 dönüm tarlanın tapu No : 117.

Bağlar çayı - Çatakçıda şarkan bağlar çayı garben Çatakçı yolu, cenuben Paşa köyün dağ yolu, şimalen Kara Mehmet oğlu Mehmet, Derebey oğlu Hasan. 100 lira kıymetli 50 dönüm tarlanın tapu No : 51.

Değirmen başında uzun tarla şarkan Şehir yolu, garben Homun oğlu Kadir, Değirmen harkı, cenuben keza hark, şimalen Ölçek zade kerimeleri. 60 lira kıymetli 12 dönüm tarlanın tapu No : 55.

Bağ yolunda şarkan Alaybeyi oğlu Hacı Sait, garben bağ yolu, cenuben Hasan ağa validesi Ayşe, şimalen sahibi senet. 80 lira kıymetli 15 dönüm tarlanın tapu No:73

Mezaryanında şarkan Şehiryolu, garben Karabayraktar oğlu kerimesi, cenuben Ölçek zade Hasan hemşiresi, şimalen Ölçek zade kerimesi. 30 lira kıymetli 4 dönüm tarlanın tapu No : 76.

Köprü altında şarkan Ölçek zade kerimesi, garben Sarı Mehmet oğlu Hüseyin, Köse Ömer oğlu Hüseyin, cenuben Bezgin oğlu harkı ve Ölçek zade kerimesi şimalen Şehir yolu. 40 lira kıymetli 4 dönüm tarlanın tapu No:77.

Çorumlu Veliddin paşa oğlu kerimesi Emine ile Veli paşa oğlu Şevket ve Rafet karısı Maviş ve kızı Hatice, Şerife oğlu İzzet ğer oğlu Fayık diğer oğlu K ve Tütüncü oğlu Şükrü ve V din paşa oğlu Nuri aralar müşterek olup ve Çorumun liler kariyesi civarında bul ve kabili kısmet olmadığ dolayı satılarak paralarının h darlarına taksimi karargir ola yukarıda hudud, dönüm m ve muhammen kıymetleri y olan (11) adet tarlalar gazet ilânından ve ilânnamelerinin liğ tarihinden itibaren 30 müddetle artırmaya çıkarılm Hitamı olan 8 - 5 - 936 tarih c günü saat 15 de ihalesi mahk kaleminde icra edilecektir. gayri menkule konulacak muhammen kıymetinin yüzde şini doldurmadığı takdirde en artıranın teahhüdü baki kal şartile ihale 15 gün uzatılarak tarı olan 22 - 5 - 936 tarih c günü aynı saatte ve mahk kaleminde icra edilecektir. S peşin ve bilumum masraf müş riye aittir. Artırma şartnam her gün herkese açıktır. Bu g menkul ile alakası olanların gün içinde evrakı müsbitele mahkeme kalemine müracaat medikleri takdirde hakları t sicilli ile sabit olmadıkça s bedelinin paylaştırılmasından h kalacaklardır. Talip olana muhammen kıymetin yüzde y buçuğu nisbetinde pey akçası veya Milli bir Bankanın tem mektubunu hamilen gelme ilân olunur.

İlân ve Abone

Yazı işleri için vilâyet Mektupçuluğuna müracaat edilir.

Matbaa işleri çin Matbaa Müdürlüğüne müracaat edilir.

GAZETENİN SENELİĞİ

Çorum için 175 kuruş
Köyler « 100 «
Dışarı « 200 «

Gazetenin Altı aylığı

Çorum için - 90 -kuruş
Dışarı » - 110 - »

İlânın satırı - 10 - kuruş
Günü geçen gazete - 5 - «
Haftası « « - 25 - «

Çorum İl Basımevi

KURULUŞ TARIHI : 1921

İDARE YERİ

Azapsokağında vilâyet matbaası

ÇORUM

— Çarşamba günleri çıkar vilâyet gazetesi —

YIL: 14 — No. 810

ÇARŞAMBA

15 - Nisan - 1936
Nushası - 3 - kuruştur.

Kamâl Atatürkün Memleketinde

— Geçen sayıdan artan —

...n : Henri Laporte

Herriot: "Bir diktatörmü? ...kkak ki hayır. Bilâkis o, ...Cumuriyetçi, bir kabine ve ...il vekillere dayanan konsti...yonel bir başkandır„ demiş[*]

Kamâl Atatürkün şahsında ...okratik konstitüsyonel kanun... hassatan riayetkâr bir ...muriyetçi gören Herriot'nun ...anmadığından pek emin değilim.

Şef kimse ile kıyas edilmez; ...sekliğini her sahada ispat et... gibi, alman neticeler de kendi ...ine şehadet ediyor.

Yanında, ve tamamen aydın... ...a, kendisi ile adeta bir üçler ...eti teşkil eden iki kişi daha ...ükmeketedir; birincisi, dahinin ...dını ile zaferi hazırlayan, ve ...ün mükemmel bir idareci ve ...let adamı olduğunu gösteren ...şvekil Genaral İsmet İnönü; ...incisi de yüksek bir zekâ ve ...läka sahip ve memlekette çok ...püler olan Erkânı Harbiye ...isi General Fevzi [1] dir.

İdare eden bu üçler grupunun ...nen gerisinde, birinci derecede ...ymetli bir çok şahsiyetler vardir: ...eniş ve parlak bir Fransız ...ültürünü haiz, ve umumî kanaata ...öre rejimin en değerli mütefek...irlerinden biri olan Tüze bakanı ...aracoğlu Şükrü, Finans bakanı ...uad Ağralı, Dış işler bakanı Dr. ...evfik Rüştü Aras, Ekonomi ba...anı Celâl Bayar, Cumuriyet Merkez Bankası direktörü Sala...addin ve daha bir çokları. Ben ...on günlerde bu kimselerle An...arada görüştüm, ve onlarla reji...in en mühim ve en aktüel me...selelerinden bahsettim. Hepisin...de Şefin dehasına büyük ve ...ıcak bir iman gördüm; keza, hepsinde de başarılmış eserin büyüklüğüne, kudretine ve istikbaline derin bir inanış vardır. Bu ...stikbâl, müessisler çekildiktenson...a, yeni Türkiyenin genç nesille...inin ne verebileceklerine bağlıdır.

Türkiye Cumhuriyeti topraklarında artık yabancı kan taşıyan eski varlıklar hemen hemen kaybolmuş gibidir. Netekim, artık Rum ve Ermeni yok, ancak Türk, yani Mogolistan ve Mançurya'nın kardeşi eski Tatar ırkı ile ve fethi takip eden Bizanslılarla kan karışmasından doğma bir Türk ırkı vardır.

Gerçi, daha bir müddet için zaruri olarak bazı Garpli unsurlar kullanılmıyor değil; meselâ Üniversite profesörleri, yeni fabrikaların tesis işinde Alman ve İsviçre'li mühendisler vardır. Lâkin bu ancak makineyi faaliyete koyacak olan « Manivela » nın kolu sayılabilir. Makine bir kere faaliyete geçtikten sonra, motörün kendi kendine işleyecek kuvvet bulması icabeder. Başka bir tabirle ifade etmek lâzım gelirse memleketin bütün ihtiyaçlarını karşılayacak bilgi ve zekânın bütün branşlarında kıymetli şahıslara malik olması iktiza eder.

Biz bunu hem bütün kalbimizle temenni ediyor, hem de mümkün olduğuna tamamen inanıyoruz; zira, 12 yıllık bir Cumhuriyet hayatı görmüş olan Türk ulusunun esaslı bir surette değişmiş olduğunu görüyoruz. Bu değişikliğin sırf görünüş olmadığını da biliyoruz.

Vakıa, Theophile Gautier, Loti ve Farrere'in medhettikleri İstanbulda artık ne Padişah, ne derviş, ne haremağası, ne haremlik, hatta ne selâmlık, ne fes,ne çarşaflı kadınlar, ne de Boğaziçinden süzülüp işsiz güçsüzleri Göksü ve Kâğıthaneye götüren süslü kayıkların olmaması, pitoresk amatörleri için hazin olduğunu kabul ederim. Buna mukabil, öz itibarile değişiklik vardır.

Hilâfet on seneden beri lâğvedildiği için, Ayassofya geçen yıl müze haline konmuş, ve bu keyfiyet eski müslümanların itirazını mucip olmamıştır. Gençlere gelince onların bu gün islâmiyete karşı duydukları sırf biganeliktir. Geçen gün, İstanbulda, kapalı çarşıda bunların birine bana bir namaz seccadesi göstermesini rica ettim ve bana cevap olarek: « Bizde artık dua yok, temenni ederim ki sizde de öyle olsun » dedi.

Kendisine bu küçük hikâyeyi naklettiğim vekillerden biri bana meseleyi şöyle izah etti: « Siz, garplılar, daima Türkün esas itibarile gayet dindar olduğunu zannettiniz. Halbuki bu görüş temamen yanlıştır. Din onlarda daima satıhta kalmış, ve çoktandır ki köylerde köylülerimiz esasen formalizmden ibaret ve batıl itikattan başka bir şey olmayan ve her tarakkiye muhalif bulunan dindarlıktan tamamen vazgeçmişlerdir, » demiştir.

Bu keyfiyet belkide doğrudur, fakat bu meselede fikir beyan etmek salâhiyetim haricindedir. Ortada şüphe gö ürmeyen bir şey varsa, o da bu kadar esaslı bir laikleşmenin hareketsiz farzetmekte israr ettiğimiz şarkta bu kadar çabuk meydana gelmesi, esasen harekete gelmek için bir sademe bekliyen şarkın hayret verici inkişaf kabiliyetini gösterir.

Ben bu satırları Galatanın yüksek sırtlarından yazarken, Üsküdar ve Asya sahili yavaş yavaş bir sisli örtüye bürünüyorlar. Haliç ötede uzanıp batan güneşin son ışık serpintilerile yanıyor; önümde ufkun boyunca uzanan kararttı ve esrarengiz İstanbul duruyor. Mordan kızıla giden berrak bir semanın altında Halifelerin eski beldesi kubbelerinin yuvarlaklığını ve minarelerinin namütenahi oklarını aksettiriyor.

Dünyanın bu harikulâde köşesinde ne büyüklük, ne güzellik... Ve Sarayburnu ile Sultan Mahmud ve Süleymaniye camileri arasında ne hazin tarih sayfaları seziliyor.

Fakat bunun hepsi mazi, tamamile geçmiş bir mazidir. İstikbali başka bir yerde aramalı : Boğazdan 600 klm. ötede yerden biten hayret verici payitahta çöl ortasında bir vaha gibi Anadolu bozkırından doğan ve her gün en mahir şehircilik prensiplerine

[*] Orienit, E. Herrot (Hachetta)

[1] Bu üç adam hemen hemen aynı yaştadırlar: Kamâl 53 diğerleri de 55 yaşı etrafındadırlar.

İlbayımız

İlimizde yerleştirilecek göçmenlerin konak yerleri hakkında incelemede bulunmak üzere geziye çıktığını ve geçen çarşanba günü Alaca İlçesine onur verdiğini yazdığımız Sayın İlbayımız Bay Ziya Tekeli, bu yidi gün içinde de yine yanlarında Sağlık ve soysal yardım Dirktörü Bay Halid Karakaya ile Jandarma Komutani Cevdet Ergenekon bulunduğu halde Sungurlu ve İskilip İlçelerine gidüb gemişler ve pazarertesi günüde Mecidözü İlçesini onurlandırmışlardır.

İlçeleri gezen sayın İlbay, iskân işile beraber Bayındırlık ve yönetim işleri üzerinde de gereken incelemeleri yapmakta ve bilhassa İl merkezinin ve bağlı İlçelerin ekonomik alandaki en önemli ihtiyacını karşılayacak bulunan Sungurlu, Çerikli yolunun kısa bir zaman zarfında bitirilmesi için çok önemli ilgi göstermektedir.

Kâğıt Fabrikası

Cumhuriyet hükümetimizin yurdun ihtiyacını karşılamak için kurduğu dokuma vesair fabrikalardan sonra İzmitte kurulmuş bulunan kâğıt fabrikasının da bu çün açılma töreni yapılmaktadır.

Başkan Alacada

Geçen hafta çarşamba günü İlbayımızla Alaca İlçesine gitmiş bulunan C. H. Partisi İlkurul Başkanı ve sayin Saylavımız Bay Ali Riza Özenç İlçe Parti işleri üzerinde incelemede bulunmakla beraber, bu güzel kasabada şimdiye kadar yapılmayıb, bu yıl sırf mumaileyhin gayretile yeniden dikilmesine başlanan üzüm ve meyve bağlarını dikme işine gözcülük yapmak üzere o gündenberi Alacada bulunmaktadır.

Teşekkür

Merkeze bağlı olup okulu bulunmıyan Serban köyünden mıntakaları bulunan Sarimbey okulunu devameden 5 çocuğun parasız olarak korunma ve yatma ihtiyaçlarını temin eden adı geçen köyden Mulla Hüseyin oğlu Mehmedin şu hareketinin değerlendiği İlimiz Kültür Direktörlüğünden aldığımız bir belgeden anlaşılmıştır.

Diğer yurddaşlara da örnek olması lâzım gelen kültür sever Mehmede, gösterdiği şu ulusal varlıkdan ötürü İl adına bizde teşekkür ederiz.

İnkılâp Derslerinden :

İnkılâbın Tarifi Ve Çeşitleri

Recep Peker Tarafından :

— Geçen sayıdan artan —

Şimdi mücerred inkılabın tarifi, çeşidleri, bu çeşidler ve tarifler karşısında Türk inkılabının genel bakışla simasını gözden geçireceğiz.

İnkılab; bir sosyal bünyeden geri, eğri, fena, eski haksız ve zararlı ne varsa bunları birden yerinden söküp onların yerine ileriyi, doğruyu, iyiyi, yeniyi ve faydalıyı koymaktır. Fakat arkadaşlar, koymak yeter değildir. Onları öylece koyduktan sonra büyük bir sıcakla davaya yapışıp sökülen şeylerin geri dönmemesini, konan şeylerin yaşamasını, yerleşmesini temin edecek bir sistem kurmak ve işletmek de inkılabın değişmez şartıdır. Bu şart olmadıkça fenalıkların, gerilikelerin... yerine eyiliklerin ve ileriliklerin... konması gelip geçici bir hadise değersizliğine iner ve eski fenalıklar daha geniş tahrib tesirlerile geri döner.

İnkılâbı şuurlaştırmak

İnkılabı kökleştirmek vazifesi üstünde ısrar ediyorum. İnkılab neticelerini bütün ulusa maletmiş olmak için yurddaşların bu neticelerin getirdiği yaşayışa alışmış olmasını yeter saymamak gerektir. İnsan fena şeye alıştığı gibi, eyi şeylere de alışabilir. Yeni yaşayışın yalnız alışıldığı için değil, anlaşılıp şuur halinde sevilmesi ve özümüzde benimsenmesi gerektir. İşte biz yeni şeylere, doğruluklara, iyiliklere yalnız itiyad tesirile bağlı kalmayı kâfi saymıyoruz. Onu bilgi ve inanca dayanan bir sevgi ile şuur halinde kökleştirmek ve yaşatmak istiyoruz. Bizimki gibi yaşayış şartlarını baştan başa değiştiren bir inkılabın korunması ve ebedileşmesi için ona inananların bu yola başlarını ve göğüslerini koyacak bir inancla beslenip güçlenmeleri elzemdir. Yeni nesil inkılaba böyle bağlanmalıdır. İnkılab derslerinin ana amacı bu tarifin içindedir.

Türk inkılabının güçlüğü

Bir inkılabın yapılışındaki zorluk, yerinden sökülüp atılacak ve yeniden yerine konacak şeylerin çokluğu, derinliği ve eskiliği ile ölçülür. Bu unsurlar ne kadar eski ise onun yerine yenisini koymak o kadar güçleşir. Bir anane ne kadar köklü ise o kadar güç sökülür. Bu bakımdan Türk inkılabı, diğer inkılablara nazaran, en güç, en çetin olanıdır. Çünkü başka inkılabların bir veya bir kaç maksadını görürüz. Yalnız bizim inkılabımız ise, çeşid ve derinlik itibarile diğerlerine benzemiyecek ve onlarla mukayese edilemiyecek kadar çetinlik ve güçlük arzeder.

İnkılablarda zor kullanmak

İnkılabları yapmak için çok kerre zor kullanmak lâzımdır. Saydığım anlamda bir değişiklik yapılırken mukavemet ve irtica unsurları, yerine göre elinde silâhla veya cebinde kitabla, kafasında eskiye alışmış somurtkanlık, dilinde iğfal ve tehevvürle gelip karşınıza dikilirler. Bunları vurub devirmedikçe inkılabı yapmanın ve hatta uzun devirler korumanın imkânı yoktur. Öte taraftan alışan alıştığını bırakıp, alışmadığına girinceye kadar, aklından ve şuurundan gelmese bile, kendi alışkanlık duygularından bir çok mukavemetlere maruz kalır. Bu bakımdan da Türk inkılabı en ziyade zor kullanmayı gerekleştiren bir hususiyet gösterir.

Türk inkılabının derinliği ve bütünlüğü

Bir çok inkılablar, yalnız siyasal değişiklikler amac alınarak yapılır. Meselâ, bir krallık rejimini değiştirmek için bir cümhuriyet ilân olunabilir, bunun için bir ihtilâl, bir ayaklanma icap edebilir. bir ekonomik sistemin yenilenmesi için güçlü bir hareket yapılabilir; bunlar da birer inkılabdır. Fakat Türk inkılabı, yalnız siyasal veya ekonomik bir rejim değiştiren bir hareket değildir. O, ulusal, sosyal, siyasal, ekonomik ve kültürel yaşayışın bütün derinliklerinde aynı zamanda tesirler yapmış olan inkılabdır. Hattâ günlük hayatımızdaki alışkınlıklar bile Türk inkılabının tesiri altında yenileniyor.

Bundan başka Türk inkılabı, tek tek vakaların ardı ardına sıralanmasından ideret değil, birbirini hızla kovalayan, tamamlayan ve biri öbürünü sağlamlaştıran, şuurun, aklın, mantığın ve yurd ihtiyaçlarının icab ettirdiği bir değişme ve bir tatbikat zenciridir. Böylece Türk inkılabı yüksek şuurun sevk ve idare ettiği bir bütünlük arzeder. Bunu izah edebilmek için bir iki misal vereceğim. Arkadaşlar da bu yolda kendiliklerinden bir çok misaller bulabilirler ve zehinlerinde tamamlıyabilirler. Meselâ, yeni siyasal ve ekonomik sistemlerle pazarların istilacı yabancı mallarına gümrük duvarlarile kapayan bir inkılabın, kültür bakımından Türk dilini, yabancı tesirlerin altında bırakması doğru olur muydu?

Kadını çuval içinde yaşamaya mahkûm bırakan bir inkılab, Türk harflerini kabul etse, bunun ne kıymeti olabilirdi?

***

İnkılabın tarif ve çeşitlerine bakmak yönünde bir adım daha gidiyorum. Geri ve fena şeylerin yerine iyilerinin birden konması diye mücerred olarak tarif ettiğim bu hareketleri, idare edenlerden, otoritelerden gelişi ile halk yığınlarından gelmesine göre ayırarak, bir bakış yapalım.

Otoritelerden gelen inkılablar

Koca bir mujik yığını halinde iken ikinci Petronun değiştirici çalışması neticesinde Rusyada yeni bir hayat başladı. Rus halkı bu yüksekten gelen değişmeğe karşı durmak için haylı mukavemet gösterdi, otoritenin gücü nihayet muvaffak oldu. Rusya, derin bir uyku halinden çıkarak, yeryüzünün yeni aydınlık devrine girişi hayatına kısmen olsun uyacak bir hız aldı. Bunu yukarıdan, otoriteden gelen bir inkılab misali olarak gösterebiliriz. Monarşik bir rejim güden ve halkın hakları bakımından değişiklikler yapacak haldan uzak olan Petro, elbette büyük bir inkılab yapmış sayılmaz. Bunlar eski (teceddüd) sözü karşılığı olarak yenileşme tabiri içine alabiliriz. Petro yalnız sosyal ve kültürel bakımlardan memleketinde yeniliğe uyan şeyleri tahakkuk ettirmiş oldu.

Avusturya imperatoru ikinci Jozef de memleketine buna benzer yallardan yenilikler getirmek istemiş, fakat muvaffak olamamıştı.

Kral Amanullahın Afganis-

göre, modern Constantin'in arzusu ile uzanan, yükselen ve güzelleşen payitahtta. [1]

Yeni Türkiyenin ruhu, tarihi olmayan ve yabancı nufuzundan masun, hatta yabancı merakından bile masun bu beldede ve yalnız orada bu gün mevcuttur. Talii de orada tecelli ediyor

Hakikatte, büyük Petronun Rusyası gibi gençleşen bir görünüş altında aynı ruhu taşıyan bir devlet değildir. Bundan tamamile başka ve daha mühim bir şeydir.

Virgile'in arısı mazide nasıl olmuş bir boğanın kırlı kanından doğmuşsa, eski İmparatorluğun cesedi üzerinde de yepyeni bir devlet kuruluyor.

SON

[1] Son günlerde yapılan nufus sayımı, 8 sene evvel 72000 ve 1914 de 20'000 nüfuza malik olan Ankaranın, bu gün 123000 nüfusu olduğunu göstermiştir. Harpten evvel 1'400'000 nüfusu olan İstanbul ise, bu gün ancak 700'000 nüfusa maliktir.

23 Nisan

Çocuk haftası 23 N sanda başlıyor.

23 Nisan

Çocuk haftası başla gıcıdır.

23 Nisan

Size çocuğu düşün dürecek haftanın başla gıcıdır.

23 Nisan

Çocuk bayramı haf tasının ilk günüdür. Yav rularınızın bayramı için hazırlanınız.

Soy Adı Almıyanlar

2525 Sayılı soy adı kan ve 2 - 1759 sayılı kararnam bağlı nizamname ile buna talimatname mucibince herke ve her ailenin birer soy alıp 2 - Temmuz - 936 gün den önce nüfus kütükler kaydettirmeleri Dahiliye Ve letinden bütün vilâyetlere mim edilmiştir.

Vaktin darlığına bina henüz soy adı almamış yur daşların bir an evvel soy a larını alarak nüfusa kaydett melerini tavsiye ederiz.

Düzeltme

Sungurlu İcra dairesinden ve lip 25 - 12 - 935 gün ve 795 say gazetemizde yayınlanmış bulunu ilânda tarihinden 31 gün son denecekken müretlip yanlışlı olarak bir gün sonra diye yazılm olduğunu düzeltiriz.

mda teşebbüs ettiği inkılab, muvaffak olmamış bir şey olmakla beraber yukarıdan gelen değişme hareketi sayılabilir.

(Sırasını bulmuşken bir noktayı işaret edeceğim; dersimizi anlatırken Türkiyeden başka devletlerin politikalarına ve tebbüslerine dair söylediğim ve söyleyeceğim şeyler mücerred bir ders anlatma vaziyeti içinde maller vermekten ibarettir. Hiç bir devletin politika, siyasa idare doktirinlerine tariz etmek hiç bir vakit düşünmediğimiz şeylerdir. Bu sözlerde tenkid kokusu da yoktur. Her devlet kendi yaşayışına uygun görtüğü şartlar içinde siyasal rejimi kurar ve yaşatır.)

Halktan gelen inkılabların üstünlüğü

Halktan gelen inkılabları bilirsiniz, hakiki iç manasile ve manasile inkılablar bunlardır. Fransız inkılabını bilirsiniz, Fransız inkılabını bilirsiniz, bunlar hattâ Osmanlı devrinin meşrutiyet inkılabı da bu sıradadır. İnkılabların şaheseri olan yeni Türk inkılabı, halktan gelen bir inkılab tipidir. Bizim inkılabımız. Halktan gelen inkılabların en yücesidir.

Türk İnkılâbı halktan gelerek otoritelere karşı yapılmıştır. Fakat inkılab iktidar mevkiini alınca otoriteden halka doğru devam etmiştir. Bu devam esnasında halkın hakikatlere uzak kalmış tabakalarından mukavemetler ve zorluklar görmüştür.

Türk inkılabı uzun sürmüştür. Baştan beri on beş yıldan fazla zaman geçmiş olmasına rağmen, en değerli ulusal işimiz olan dil çalışmamızı bile inkılabın yüce tesirlerine henüz uydurmakla meşgulüz. Kanının arılığı ve özü sağlam olan batı türkünün iç yaşayışında olduğu gibi, dış görünüşünde de fenalıklar birikmişti. Ulus vücudunun derinlerini kaplayan çeşidli hastalıklarla mücadeleye mecbur olduk. Bu hastalıklar o kadar işlemiş ki yazımakla bitmiyor. Öz değerimizle beraber, dış görünüşümüzün pürüzlerini temizlemekle bitiremiyoruz.

İnkılab Ve İstiklâl

Türk inkılabının diğer bir değer farikası da bu büyük inkılabın Türk istiklâlini de beraber getirmiş olmasıdır. İnkılab ve istiklâl, bunların her ikisi de başarması çok güç olan eserlerdir. Bunların her ikisini bir arada başarmış olmak, bütün inkılablar içinde hemen hemen yalnız ve yalnız Türk inkılabına mahsus bir yükseklik, bir değer, bir üstünlüktür. İnkılab, belli bir sınır içinde yaşayan bir ulusun iç hayatında yapılan köklü bir değişim olduğuna, İstiklâl mefhumu ise dış hayatı korumak ve dış varlığı tam olarak göstermekten ibaret bulunduğuna göre, bunların ikisini birden başarmak için bir taraftan iç ve diğer taraftan iç ve diğer taraftan dış yaban ve yad kuvvetlere karşı koymak lâzımdı.

Türk inkılabı derin değişmeleri birbiri ardından yapmaya mecbur olduğu gün, bu günki bir avuç batı türküne yurd olan Türkiyenin sınırları içinde bulunan Rumeli ile Anadolu topraklarının bir kısmı büyük savaştan yenmiş çıkan devletlerin filen silahlı istilası altında bulunuyordu. Bu genişlikte ağır bir vaziyet hiç bir inkılabda görülmemiştir. Fransa inkılab başlarında yurd içinde Valmy muharebesini yapmıştır. Orada uzun süren inkılab devri içinde sayabileceğimiz Napoleon devri savaşlarının hemen hepsi Fransa toprağının dışında, yabancı topraklar üzerinde yapılmıştır.

— Sonuvar —

Memurin kanununun bazı maddeleri ile buna müzeyyel olan 1777 sayılı kanunun 3 üncü maddesinin tadili hakkında kanun

Kanun No: 2919

Kabul tarihi 16-3-1936 Neşri tarihi 21-3-1936

Madde 1- 788 sayılı Memurin Kanununun 13 üncü maddesi aşağıdaki şekilde değiştirilmiştir:

Teadül kanununa bağlı bir numaralı cetvelin A ve B serilerine dahil ve tayinleri merkeze aid bütün memurların sicilleri vekâlet veya dairelerinde ve tayinleri viâlyetlere aid memurların sicilleri de vilâyetlerde bulunur. Tayinleri vilâyetlere aid memurlardan icab edenlerin sicillerinin merkezde bulundurulması da caizdir.

A serisine dahil olan memurların sicillerinin birer sureti Başvekâlete verilir ve bu memurların sicillerinde yürütülecek vukuat muntazaman Başvekâlete bildirilir. Başvekâlette bu sicil işleri için bir kalem teşkil olunur.

Ücretle istihtam edilen ve D cetveline dahil bulunan daimî memurların sicilleri de maaşlı memurlar gibi yukarıdaki fıkralar hükmüne göre tutulur.

Vekâletlerce her sene memurların kıdemlerini gösteren tablolar neşrolunur.

Bu kanunun mer'iyeti tarihinden itibaren bir sene içinde Memurin kanununun gösterdiği şeraite göre tercümeihal vermiyen memurların cezaen bir maaşı kesilir. Tercümeihal verdildiği halde sicil muamele ve vukuatını vaktinde yürütmiyen alâkalı memurlar da yukarıdaki fıkra hükmüne göre cezalandırılır.

Madde 2 - Memurin kanununun 25 inci maddesi aşağıdaki şekilde değiştirilmiştir:

Memurlara verilen takdirnameler kideme ve fiili hizmete müessir değildir. Ancak kıdemleri müsavi olan memurların terfiinde sicile geçmiş takdirname rüçhan hakkı bahşeder.

Madde 3 - Memurin Kanununun bazı maddelerinin tadili hakkındaki 1777 sayılı kanunun 3 üncü maddesi aşağıdaki şekilde değiştirilmiştir:

Sonu var

Kültür Direktörlüğünden

1 - Dört, beş ve altı sınıflı ilk öğretmen okulları mezunları arasından Orta Okullarda : a - Türkçe, b - Tarih ve Coğrafya, c - Riyaziye d - Fenbilgisi ve biyoloji öğretmenliği yapmak isteyenler için Kültür Bakanlığı tarafından haziran ayı içinde bir sınav açılacaktır.

2 - Sınav en az üç yıl meslekte muvaffak oldukları ispekter raporu ile saptanmış olanlar alınacaktır. İlimiz dahilindeki bu gibi öğretmenlerin çizelgesi Kültür Bakanlığından orunluğumuza gönderilecektir.

3 - Sınav yazılı ve sözlü olarak yapılacaktır. Yazılı sınav İlimiz merkezinde yapılacaktır.

4 - Her grup için yapılacak sınavın tarihi aşağıda yazılmıştır.

a) Türkçe grubu öğretmenliği sınavı 15 haziran pazartesi.

b) Tarih ve coğrafya öğretmenliği sınavı 16 haziran Salı.

c) Riyaziye öğretmenliği sınavı 17 haziran çarşamba

d) Fenbilgisi ve Biyoloji öğretmenliği sınavı 18 haziran perşembe.

5 - Yazılı sınavda muvaffak olanlar sözlü sınava alınacaklardır. Sözlü sınavlara ağustosun 17 inci pazartesi günü Ankarada Gazi terbiye Enstitüsünde başlanacaktır.

6 - Yazılı ve sözlü sınavlara giren öğretmenlerden sınavlarda azamî başarılık gösterenlere Orta öğretim öğretmenliği ehliyetnamesi verilecek ve bu gibilerden bakanlığın uygun göreceği Orta okullarda öğretmenlik edeceklerine dair teahhütname alınacaktır.

7 - Yazılı sınavlara girip de sözlüye alınacak derecede muvaffakiyet gösteremiyenlerden veya sözlüye de girerek Orta öğretim ehliyetnamesi alacak derecede muvaffak olamayanlardan isteyenler yaşları otuzu geçmemiş olmak şartile Gazi terbiye Enstitüsüne leyli meccanî alınarak kendilerine üç sömestr içinde ders gösterilecek ve bu gibilerden üç sömestrlik tahsil sonunda muvaffakiyeti sabit olanlara Orta muallim okulu şahadetnamesi verilecektir

Karsta zelzeladen sonra su baskını

Kars 12 (A.A.) - Üç gündenberi bölgede devamlı lodos esiyor ve sıcaklar birdenbire yükselmiştir. Civar dağlarda eriyen karlar Kars çayını kabartmıştır. Çayın kenarında bulunan un fabrikasının alt kısmile buğday depolarını ve çayın etrafındaki evlerin alt kısımlarını su basmıştır. Çay gittikçe kabarmaktadır.

(Cümhuriyetten)

İşine Başlatıldı

Çorum İcra kâtibi iken Adliye Encümenince görülen lüzum üzerine bundan bir buçuk yıl kadar önce Vekâlet emrine alınmış bulunan zabıt kâtiblerinden Mustafa Sezer bugez ödevine iade edilmiş ve Osmancık İlçesi zabıt kâtibliğine değiştirilmiştir.

Ayın Tarihi

İç işleri Bakanlığı Genel Basım Direktörlüğü tarafından her ay sonunda çıkarılan ve, içeride ve dışarıdaki bir aylık her dürlü haber ve olguları bildiren [Ayın Tarihi] mecmuasının 26 ıncı sayısıda çıkdı.

Her alandaki acun havadislerini neşreden bu büyük mecmuanın danesi 50 kuruştur.

Okuyucularımıza tavsiye ederiz.

Çorum Ticaret odası Başkanlığından

Kuşçu Oğl Mehmed

Çorumda yenihamam civarında hazır elbise üzerine ticaret eden Mehmed kanunu ticaretin 42 inci maddesi mucibince sicilli ticarete kayit edildigi ilan olunur.

Çorum Sulh Hukuk Hakimliğinden

57 Noda Ağaçoku mevkiinde 22 dönüm mıkdarında şarkan Sirkenin Halil, garben Karabıyık oğlu İsmail ve Ahmed, cenuben Deli Ali oğlu Şükrü ve Bezgin oğlu zevcesi Meryem şimalen Nalçacı oğlu kerimesi ve Subaşı oğlu Hacı Ahmet tarlalarile mahdud 100 lira muhammen kıymetli.

58 Noda Gövüstarla mevkiinde 27 dönüm mıkdarında şarkan Karabıyık oğlu İsmail ve Ahmet, garben Karabürçek yolu, cenuben İskilip yolu, şimalen Deliler köyünün dağ yolile mahdud 100 lira muhammen kıymetli.

60 Noda Deliler dağ yolu mevkiinde 30 dönüm mıkdarında şarkan Ölçek zade validesi Anşe garben Somun oğlu İsmail ve Cercis haremi, cenuben dağ yolu, şimalen karakıran yolile mahdud 100 lira muhammen kıymetli.

61 Noda Dağ yolu altı mevkiinde 45 dönüm mıkdarında şarkan Somun oğlu kadir ve Sirkenin Halil ve Ahmet, garben Somun oğlu kadir ve köse Ömer oğlu kerimesi Nuriye, cenuben İskilip ve dağ yolu 100 lira muhammen kıymetli.

69 Noda Karakıran mevkiinde 28 dönüm mıkdarında şarkan Kara oğlan oğlu Osman, garben Ölçek zade validesi Anşe ve Süleyman çavuş oğlu Abdullah ve Mustafa onbaşı ve Karakıran yolu ve nalçacı oğlu kerimesi ve şimalen Hıdır oğlu ile mahdud 80 lira muhammen kıymetli,

70 Noda Karakıran kuz tarla mevkiinde dönüm mıktarında şarkan Nalçacı oğlu kerimesi, garben Karaoğlan oğlu Ömer, cenuben Karakıranın doruk yolu şimalen Karakıran dere ve sap yolu ile mahdud 60 lira muhammen kıymetli.

71 Noda Karakıran geney tarla mevkiinde 27 dönüm mıkdarında şarkan Hacı İsmail zevcesi meryem ve Süleyman çavuş oğlu Mustafa ve Abdullah, garben Sarı Mehmet oğlu Hüseyin, cenuben yol ve sahibi senedin kuz tarlası, şimalen Çanakçı çayı ve Deliler merasile mahdud 100 lira muhammen kıymetli,

86 Noda Ağaçoku mevkiinde 7 dönüm mıktarında şarkan Karağaç oku yolu, garben Deliler kariyesinin merası, cenuben Sarı Mehmet karimesi Dudu, şimalen Kadife zade İsmail ile mahdud 60 lira mdhammen kıymetli.

87 Noda Ağaçoku mevkiinde 8 dönüm mıkdarında şarkan Karabayraktar oğlu kerimesi, garben Sırkenin Halil, cenuben Deli Ali oğlu Halil, şimalen Deliler kariyesinin merasile mahdud 50 lira muhammen kıymetli.

88 Noda Ağaçoku gövüs mevkiinde 13 dönüm mıkdarında şarkan Deli Ali oğlu Şükrü ve Bezgin oğlu Enver zevcesi Meryem, garben Nizam oğlu Hüseyin, cenuben Bektaş kâhyanın kerimesi Dudu şimalen Nizam oğlu Hüseyin tarlaları ile mahdud 50 lira muhammen kıymetli.

90 Noda Dağ yolunda Kara çalılık mevkiinde 18 dönüm mikdarında şarkan Karbürçek yolu garben Bezgin oğlu Eset ve Enver zevcesi cenuben Nalçacı oğlu kerimesi ve Deli Ali oğlu Halil kerimesi ve Deli Ali oğlu Halil şimalen Deliler kariyesinin dağ yolile mahdut 60 lira muhammen kıymetli.

91 Noda Dağ yolu mevkiinde 8 dönüm mikdarında şarkan Somun oğlu İsmail garben Nizam oğlu Hüseyin cenuben Dağ yolu şimalen Cercis oğlu zevcesi Emine ile mahdut 25 lira muhammen kıymetli.

92 Noda Dağ yolu mevkiinde (8) dönüm mikdarında şarkan Ölçek zade Hasan garben çavuş oğlu Abdullah ve Mustafa cenuben Kara oğlan oğlu Seydi şimalen su başı oğlu Hacı Ahmet ile mahdut (30) lira muhammen kıymetli

110 Noda deliler kariyesi dağ yolu gövüs tarla mevkiinde (15) dönüm mikdarında şarkan Kara oğlan oğlu Osman garben ölçek zade Hasan cenuben Karaoğlan oğlu Halil tarlalarile mahdut (40) lira muhammen kıymetli.

111 Noda Sancı mezarı arkasında (4) dönüm mikdarında şarkan deliler karivesinin merası garben ve şimalen Ölçek zade Hasan cenuben yol ile mahdut (20) lira muhammen kıymetli.

112 Noda Pamuk ağzı mevkiinde (10) dönüm mikdarında şarkan yol garben Nalçacı oğlu kerimesi ve Subaşı oğlu Hacı Ahmet cenuben yol şimalen Somun oğlu Kadir tarlalarile mahdut (30) lira muhammen kıymetli.

113 Noda Pamuk ağzı mevkiinde (8) dönüm mikdarında şarkan Nalçacı oğlu kerimesi garben Cercis zevcesi Emine cenuben Subaşı oğlu Hacı Ahmet ve yol şimalen Sırçalı oğlu zevcesi Hatice tarlalarile mahdut (25) lira muhammen kıymetli.

114 Noda Kara kıran dorugu mevkiinde (18) dönüm mikdarında şarkan Hacı Rüstem oğlu Alinin eytamı garben Süleyman çavuş oğlu Abdullah ve Mustafa cenuben Nizam oğlu Hüseyin ve Bezgin oğlu zevcesi Meryem şimalen Deliler kariyesi merasile mahdut (40) lira muhammen kıymetli.

115 Noda Karakıran doruğu mevkiinde (18) dönüm mikdarında şarkan su başı oğlu zevcesi Hanım ve Nizam oğlu Hasan garben çanakcılı kel Osman ve çanakçı tarlaları cenuben kara kıranın doruk yolu şimalen hamal mustafa ve yigeni Hasan tarlalarile mahdut (50) lira muhammen kıymetli.

116 Noda karakıran doruğu mevkiinde ve (14) dönüm mikdarında şarkan Bezgin oğlu zevcesi Meryem garben çanakcılı Musa ve Murat ve Ali cenuben Hamal Mustafa ve yiğeni Hasan şimalen çanak çılı Musa tarlalarile mahdut (60) lira muhammen kıymetli.

Çorumlu Velettin paşa oğlu kerimesi Emine ve Velettin paşa oğlu Şevket ve Tütüncü oğlu Şükrü ve Rafet karısı Maviş ve kızları Hatice, Şerife ve oğlu İzzet, Faik, Kemal ve Velipaşa oğlu Nuri aralarında müşterek olup kabili taksim olmadığından satılması 4 - 6 - 935 tarih ve 108 esas nolu ilâmla hüküm altına alınmış olan ve yukarıda hudut, dönüm ve muhammen kıymetleri yazılı olan 20 parça tarlalar gazete ile ilânından ve ilânnamelerinin tebliğ tarihlerinden itibaren 30 gün müddetle artırmaya çıkarılmıştır. Hitamı olan 15 - 5 - 936 tarih cuma günü saat 15 te ve mahkeme kaleminde icra edilecektir. Bu gayri menkule konulacak pey muhammen kıymetinin yüzde 75 ni doldurmadığı takdirde en son artıranın teahhüdü baki kalmak şartile ihale 15 gün uzatılarak hitamı olan 2 - 6 - 9 tarihi salı günü aynı saatte mahkeme kaleminde icra kılınacaktır. Satış peşin ve bilumasraf müşteriye aittir ve artırma şartnamesi her gün herkese açıktır. Bu gayri menkul ile alâkası olanların 20 gün içinde evrakı müsbitelerile mahkeme kalemine müracaat etmedikleri takdirde hakları tapu sicilile sabit olmadıkça satış bedelinin paylaştırılmasından hariç kalacaklardır. Talip olanların muhammen kıymetinin yüzde 7 buçuğu nisbetinde pey akçası veya milli bankanın mektubunu hamiline gelmeleri ilân olunur.

Çiftçilere

İlbaylıktan:

Ziraat Vekâletinden yonca tohumu getirtilerek mecca dağıtılacağından yoncalık tesis etmek isteyen zürraın to almak üzere Ziraat Müdurlüğüne muracaatları ilan olunur.

il Defterdarlığından

1 - Merkez ve kazalar maliye daireleri için evsaf ve şe kaimesinde yazılı portatif beş yazıhane, otuz me masası, sekiz kütüphane, onbeş dosya dolabı ve al sandalya mukavele ile ve açık eksiltme suretile alınmak üzere 3 - 4 - 936 tarihinden itibaren onbeş g müddetle eksiltmeye konulmuştur.

2 - İhale 18 - 4 - 936 cümartesi günü saat onda Defterdarl müteşekkil komisyon huzurunda yapılacaktır.

3 - Eksiltmeye iştirak edeceklerin Ticaret odasında kay bulunduklarına dair vsika ibraz etmeleri ve muhamm bedeli olan (1185) liranin yüzde 7,5 nisbetinde temi akçası olarak 89 lira nakit veya nakit hükmündeki Ba mektubunu komisyon riyasetine vermeleri ve ihaleyi mü akıp bu teminatı on gün zarfında bedeli ihalenin yüzde mikdarına iblâğ etmeleri lazımdır.

4 - Daha fazla izahat almak ve şartnameyi görmek isteyenle eyyamı tatiliyeden maada günlerde Varidat dairesi ihale gününde de Defterdarlıkta müteşekkil komisyo muracaatla öğrenebilecekleri ilân olunur.

Vilayet Defterdarlığından

Bozbuğa köyünden Murat oğ Ömerin 58 lira 92 kuruş ver borcu için haczedilen Pelit öd ndeki bağın 18 lira bedelle lebi üzerine ihalei evveliyesi ik kılınmış ve kır mevkiindeki tarl yada müşteri çıkmadığından a tırma on gün uzatılmıştır. H ikisininde ihale ve artırma 20 - 4 - 936 pazartesi günü s 15 de icra edilecektir. talipler teminatlarile idare heyetine v varidat dairesine müracaatla ilan olunur.

KURULUŞ TARIHI : 1921

İDARE YERİ

Azapsokağında vilâyet matbaası

ÇORUM

— Çarşamba günleri çıkar vilâyet gazetesi —

YIL: 14 — No. 811

ÇARŞAMBA

22 - Nisan - 1936

Nushası - 3 - kuruştur.

23 Nisan - Çocuk Bayramı

Yarınki gün, yani 23 Nisan günü, bundan 16 yıl önce Ulu Önderimiz Ankarayı onurlandırıp ilk Büyük M. Meclisini açarak, ulusal eğemenliğimizi acuna ilân ettiği ünlu ve tarihsel günümüzdür.

Yarın 16 ncı yıl dönümünü kutlayacağımız bu tarihsel gün, bu gün yaşadığımız özgenliğin, öğündüğümüz eğemenlikle başardığımız eşsiz devrimlerimizin başlangıç günü olmak itibarile de diğer ulusal bayramlarımıza üstün olan nurlu ve ünlü bayramımızdır.

Bundan ötürüdürki, gelecekde korunması kendilerine borç olan erginlik ve eğemenliğimize bu büyük günde kavuşduğumuzdan, başarılan bu değerli varlığın yarının büyükleri yavrularımızın layıkile anlayabilmeleri için bu bayram şerefi onlara ayrılmışdır.

Ey yarının büyüğü miniminiler! Bu gün sevinçle yaşadığın bu büyük bayramının değerini eyi anla...

1920 yılının bu gününde ilân edip yüz binlerce Türkün kanı pahasına kazandığımız özgen bütün varlığımızın korunması yarın sana düşecek... Şimdinen ona göre çalış ve hazır ol!..

Bu günün güçükleri, yarının büyükleri: yarın başlayacağımız yedi günlük şen bayramın kutlu olsun.

Çorum

İlbay Gezide

İlbayımız Bay Ziya Tekeli, yanlarında Sağlık ve Bayındırlık Direktörleri de bulunduğu halde bu yıl iş mevsiminde behemahal bitirilmesine önem verdiği Sungurlu, Çerikli yolunda özel incelemede bulunmak üzere tekrar Sungurluya onur vermişlerdir.

Gelenler

İlk öğretim Genel Direktörü Bay İsmail Hakkı Tontkuc geçen çarşamba günü gazetemiz çıkdıktan sonra şehrimize onur vermişlerdir.

Sayın konuk, o gün Kültür Direktörü Mahmut Koçak ve isbekter Nuri Sertoğlu da beraber olduğu halde merkezdeki okulları teftiş ederek perşembe günü yine yanlarında Mahmut Koçak bulunduğu halde merkeze bağlı Seydim köyü yatı okulunu ziyaret buyurmuşlar ve yapdıkları teftişten son derece memnun kalmışlardır.

Mumaileyh cuma günü Kültür Direktöründe yanlarında olduğu halde Sungurluya gitmişlerdir. Öğrendiğimize göre İlçedeki okullarla beraber Buğazköy yatı okulunuda da incelemede bulunarak cumartesi günü hususî otomobillerile Yozgada yollanmışlardır.



Bayram Hazırlığı

Eğemenliğimizi ilk olarak acuna yayınladığımız güne rastlayan yarınki 23 Nisan çocuk bayramı için şehrin her tarafında değerli bir faaliyet başlamış, bilhassa okullarda geçen yıllara üstün bir hazırlık yapılmıştır.

Bilhassa okullarda yedi günün her gününde yapılacak gösteri töreni ve müsamereler için çok önceden provalar yapıldığı haber alınmıştır.

Atanmalar

Mecidözü Hukuk Hakimi Bay Sabri Aksoy bugez Biga Hukuk Hakimliğine ve Biga Hak yeri üyesinden Bay Ömer Lütfi de Mecidözü Hakimliğine atanmışlardır.

Yeni Ürün

Yeni Marsin arkadaşımızda okuduğumuza göre: Adanada ilk arpa mahsulü bu ayın 15 nci günü çıkarılmış ve törenle borsada satılmıştır.

Yağmur

15 Gündenberi pek az ve âdeta bir serpinti halinde gelüp geçen ve bu yüzden rençderleri büyük bir endişeye düşüren yağmur; geçen çarşamba günü tam saat 6da şiddetli surette başlamış ve 15 dakika devam etmiştir.

Perşembe günü sabaha karşı normal bir halde başlayan yağmur 3 buçuk saat kadar sürüp ve her tarafı şenlendirerek rençberlerimizin ve bağcılarımızın yüzünü güldürmüştür.

Özel surette öğrndiğimize göre bu yağmur ilin her bucağına yağmakla beraber Merkeze bağlı köylerde daha mebzul ve daha sürekli olmuştur.

Tam zamanında yağan yağmur il bölgesinin bütün tarım ürünlerini faydalandırmış, üründüler için hiç bir korku bırakmamıştır.

Yalnız Osmancık İlçesinin bazı parçalarile merkeze bağlı Yeniçamlıca Kamunbayı köyleinin pek münhad olmasından ötürü o yerler ürünleri kormuş ve bu yağmurdan hiç bir fayda görmemiştir.

Bafra

Bu adla yedi günde bir olarak Bafrada çıkan değerli Bafra arkadaşımız 4 yaşına basmıştır.

Arkadaşımızı bu yıl dönümünden ötürü kutlarken, bazı sebepler yüzünden geçirdiği kısa bir hadiseden ve fasıladan ötürü de geçmiş olsun deriz.

İnkılâp Derslerinden :

İnkılâbın Tarifi Ve Çeşitleri

Recep Peker Tarafından :

— Geçen sayıdan artan —

Amarikanın diriliş savaşlarında dış kuvvetlerle çarpışma safhaları varsa da, bu arada büyük ölçüde iç güclükler yoktu. Son Rus inkılabı başlarında, ecnebilerle birleşmiş reaksiyoner kuvvetlerle Sovyet topraklarında da çarpışmalar yapılmıştır. Fakat ne Amerikanın, ne Fransanın ve ne de Rusyanın bu çarpışmaları, Türk kurtuluş ve inkılabında olduğu gibi, bir taraftan iç düşmanlarla, derin taassub mukavemetlerile uğraşılırken, ana yurd topraklarının yabancı çizmeleri altından kurtarilması için yapılan hayat memat boğuşmalarına benzemez.

Yenmenin taktik yolu düşmanlardan ilk önce birini vurmak, sonra da diğerini ezmektir. Fakat arkadaşlar, Türk inkılabının doğuşu sırasındaki dünya vaziyeti göz önüne alınırsa görülür ki, Türk ulusu muvaffak olmak için inkılab ve istiklali birden başarmak, bütün unsurlarla birden uğraşmak mecburiyetinde kalmıştır. Türk ulusu bir yandan sarayla, bütün gerilik unsurlarile ve hakikati anlamadan onlara uyar cahillerle boğuşmuş, diğer yandan da yad askerler, yaban ordularla savaşmıştır. Zira bir tarafta saray ve ona uyanlar vardı ve bunlarla uğraşmak lâzım geliyordu. Diğer taraftan yurdumuz yabancı orduların çizmesi altında idi, onarla savaşmak icab ediyordu. İşte bu yüzden inkılabı ve istiklali ayrı ayrı, birini ötekinden sonra başarmak mümkün değildi. Bunların ikisinin birden tahakkuku lâzım geliyordu. O zamanın vaziyetini vaka vaka gördüğümüz zaman daha iyi anlayacağız ki, o zaman dış savaşta muvaffak olmak, halkı bu amaç üzerinde toplamak için padişah ile beraber görünmek lâzım geliyordu. Halbuki saray yaban ordularının, öz yurdda savaşan ulusal kuvvetlere karşı ilerilemesini tavsib ve hattâ bir bakımdan teşvik ediyordu. O sırada nisbeten çokluk sayılan bir halk yığını, toprağa ayak basanlara karşı koymak lâzım geldiğini anlamış olmakla beraber, asıl hakikati anlayamıyordu. Bunlar, padişah mutlaka o düşmanların aleyhindedir, zannediyorlardı. Halbuki padişah hain ve zehirli bir zihniyetin tesiri altında idi. Hakikati halk yığınına anlatmak güçtü.

İşte Türk inkılabı, hem inkılab hem de istiklal yönünden geleceklere aşılanmalıdır ki, Türk ulusu bundan önce düşmüş olduğu şerefsiz vaziyete bir daha düşmesin! İstiklal ve inkılab biribirinden ayrılmaz. Bunlar Türk ulusu için iki beka şartı ve iki büyük hayat mefhumudur. İstiklal ve inkılab, bu iki tek sözü bu günkü yüce Türkiyenin istikbale yükselmesinde ona mesned olarak tanıtmak lazımdır. Bunun böyle olduğuna siz yüksek tahsil gençlarinin kani olduğunuza ben eminim. Yalnız burada iki noktayı hatırlatacağım.

İstiklalsız inkılab

Biz eğer bugün yaptığımız inkılabı aynı hızla tatbik etmiş olsaydık da, istiklale kavuşmuş olmasaydık; yani sosyal ve ekonomik bakımdan şimdikinin aynı değişiklikleri başardığımız halde bu günkü istiklalimiz yeryüzü savaşından önceki vaziyette, yani osmanlı imparatorluğunun içinde yaşadığı yaziyette olsaydı;

Kıyafetimizi değiştirseydik, lâyik, halkçı hatta devletçi olsaydık;

Fakat müstakil olmasaydık, o zaman ilerisi için şeref vadeden ulusal bir insan yığını olur mu idik?

Türk sosyal hayatının değerli bir unsurunu teşkil eden kadın, Millet meclisinde rey sahibi olurken diğer taraftan yurdumuzda adaletin dağıtılması ecnebilerin nazareti altında cereyan etseydi, haysiyet ve şeref sahibi olabilir mi idik?

Bizler sosyal sahada büyük değişimler yaparken, diğer taraftan gümrükler açık kalsaydı, yad mallar Türk pazarlarını serbestçe kaplasaydı, istikbalin Türk ekonomisini kurabilirmi idik...

Ulus sevgisi itibarile ölçüye sığmıyacak olan kalblerimiz benim bu sûallerime muhakkak "hayır„ diye cevap verecektir. Bir de işin aksini alalım:

İnkılabsız istiklal

Lozan parlak bir istiklal abidesi olarak Türk ufuklarına dikilmiş iken sosyal hayatımız eskisi gibi kalsaydı; tekkeler, üfürükçüler, medreseler kalkmasaydı, geriliklere karşı realiteler noktasından ileri gidiş yapılmasaydı, taaffun etmiş, bozulmuş, şekilden şekle girmiş taassub, karanlık ve dalalet bugün dahi tesirini yapsaydı, bu günkü Hukuk fakültesi anlayışının yerinde farazâ Medresetülkuzatın uyuşturucu ve öldürücü hayatı mevcud olsaydı, bilgi hayatına girmiyerek normal mektepler yerine medreselerin uyutucu hayatı arkasından gitseyeik, bir takım biçare insanlar bu memleketin üleması sayılsaydı, gene ileri gitmemize imkân ver mıydı? Müstakil devletin bu bakımdan istikbalin herhangi bir hadisesine göğüs verme cihetinden bir kıymeti olur mu idi? Hayır, bu hususta hepiniz benimle birleşirsiniz. Bu sualleri ne kadar çağaltırsanız çoğaltınız varacağınız netice şudur:

Türk inkılabı ve istiklali birbirinden ayrılmıyan iki unsurdur. Biri olmazsa diğerinin düşeceği ve biri olmadan obürünün yaşayamıyacağı muhakkaktır. Şu halde Türk hayatının iki büyük desteği olan bu iki mukaddes mefhumu aynı anlayış ve aynı değerle göğsümüze basmak mecburiyetindeyiz. Onları yaşatmalı ve yarının nesillerine bugünden daha parlak olarak teslim etmeliyiz. Yalnız inkılabı yapmış, yalnız istiklal kazanmış bir Türkiye değil, onların her ikisini birden başarmış bir Türkiye, bizim bügünkü Türkiyemizdir ki, başı dik olarak, ak ve güler yüzle aydınlık istikbal yolunda ileriler ve mevcudiyetini bütün yeryüzüne tanıtabilir, saydırabilir.

Soy Adı Almıyanlara

2525 Sayılı soy adı kanunu ve 2 - 1759 sayılı kararnameye bağlı nizamname ile buna aid talimatname mucibince herkesin ve her ailenin birer soy adı alıp 2 - Temmuz - 936 gününden önce nüfus kütüklerine kaydettirmeleri Dahiliye Vekâletinden bütün vilâyetlere tamim edilmiştir.

Vaktin darlığına binaen, henüz soy adı almamış yurddaşların bir an evvel soy adlarını alarak nüfusa kaydettirmelerini tavsiye ederiz.

Alacada Bağcılık

Çok verimli ve sulak bir ova nın ortasında kurulmuş bulun Alaca İlçesinde, şimdiye kad ne bir kasabalı ve ne de geli geçenler tarafından öncülük id lüb de; şehrin en büyük bir ih yacı olup taşradan tedarik oluna meyve ve üzümünü temin ede cek ve ekonomik alanda da kasabalılara pek büyük bir var lık getirecek olan meyve ve bağ çelik ihdas edilmemiş olmak beraber maalesef bu gibi bir ha teşebbüs edenlerin bu hayır hareketleride yanlış ve kö düşüncelilerin ters propağanda larile geri kalmış isede sayın Saylavlarımızdan İlimiz Par Başkanlığına ayrılmış olmalarınd ötürü geçen yıl şehrimiz onur veren Bay Ali Riza Özenç yolları üzerindeki bu güzel ka sabada bir müddet eğlenerek kasabanın zirai ve ekonomik du rumları üzerinde hasbuhalde bulunmuşlar ve bu meyanda bu şirin ve sulak ovada bağ ve bahçeliğin bulunmadığına esefle muttalil olmaları üzerine, mevsimin gecikmiş olmasına binaen gelecek yıl dikme mevsiminde büyük ovanın müsait bir yerinde bağlık ihdas edeceği vadinde bulunmuşlardır.

Vakit vakit ve başka işler üzerinde Alacayı onurlandıran sayın Başkan, her defasında, mevsiminde başlanacak olan bağ dikme işi üzerinde Alacalılarla konuşmalar yapmışlar ve en nihayet tam zamanı olan bu ay içinde Alacaya giderek bu düşüncelerini kuvveden fiile çıkarmışlardır.

Ayın 7 nci günü giden Başkan, ertesi günü Alaca halkınabağcılık ve meyvecilik hakkında meydanda genel bir konferans verdikten sonra o gün İlçebay ve hükûmet erkânile kasabanın ileri gelenleri de beraber olduğu halde bağ kurulacak yeri tesbit ve sahiplerinden alma işini bitirerek, ertesi gün büyük tören ve gösteri ile dikme işine başlanılmışdır.

Onüç gün kadar Alacada kalarak bu hayirsel iş üzerinde yorulmaz bir azimle çalışan sayın Bay Ali Rıza Özenç, bu kısa zaman içinde hendesî bir şekilde ve birbirinnin aynı olmak üzere 164 bağın ayırma ve dikme işine muvaffak olmuştur.

Bu gibi bir çalışma sahası olmamasından ötürü ışsız ve güçsüz kahve köşelerinde vakitlerini geçiren kasaba halkına şu suretle bir iş sahası açmakla beraber ekonomik durumda da pek büyük varlık kazandırmış bulunan şu hayırlı teşebbüslerinden ötürü sayın ve çalışkan Başkanımıza yürekden gelen minnetlerimizi sunar ve Alaca halkına da girişdikleri işde başarılar dileriz.

« Boğazlar Rejimi Değişmelidir, Çünkü ... »

...kü tekeffül edilen vaziyet, Türkiyenin sebeb ...adığı şartlarla bozulmuştur İleri sürdüğümüz teklif değil, bir haktır.

...NİVERSİTE REKTÖRÜNÜN KONFERANSI

Boğazlar rejiminin değişmesi ...kında Hükûmetimizin alâ...ar bevletlere verdiği notaüze... bu hareketin hukuku düvel ...deleri bakımından vaziyetini ...k etmek üzere Üniversite ...törü ve hukuku düvel pro...rü Cemil Bilsel dün Üniver... talebelerine bir konferans ...miştir. Konferans salonu şim... kadar az görülen bir ka...lıkla dolu idi ve bir çok ...ebiler de dinleyiciler arasın... idi.

Rektör Cemil, konferansına ...larkan bunun yalnız bir ders ...hiyetinde olduğunu bilhassa ...arüz ettirmiştir.

Profesör, Lozan muahedesi... ve bilhassa Boğazlar muka...lesinin bütün maddelerini tahlil ...kten sonra Boğazlar muka...lanamesinin imzası sıralarında ...nelmilel siyasî vaziyete ...as ederek hulâsatan diyor ki:

« — Büyük harbde geçen ...selelerden dolayı dünyayı ...yhimize ayaklandıran propa...nda henüz unutulmamıştı.

En yenilmez donanmaların ...nakkale önünde yenilebileceği ...ri bütün kuvvetile zihinlerde ...ıyordu. Binaenaleyh Boğaz...ın askerlikten tecridini ve ...ılan istihkâmlarının yapılma...sı şiddetle arzu ediliyordu. ...kat bizim için gayriaskerî ...r vaziyeti kabul etmek çok ...çtü. Şiddetli ısrarlarımız kar...ında Fransız murahhası Bo...lın dediği gibi gayriaskerî ...ziyet adeta bir sembol halin... tesbit edildi. Yani donan...mız Boğazda demirliyebile...k, üssü bahrimiz bulunacak, ...yyare ile hava tarassudu hak...mız bulunacak, askerlerimiz ...r yakadan diğer yakaya geçe...lecek ve bu mıntakada nihayet ...anbulda 15, Çanakkalede 20 ...lometroluk bir sahayı tecavüz ...miyecek. Bu işin kontrolu için ...zarlığa girişmedik. Yabancı ...vletlerin müdahalesi ölümden ...terdir Bunu kabul edemeyiz, ...dik. İstanbul dünkü gibi payı...ht değildir. Fakat yurdun her ...rçası olduğu gibi Türkiyenin ...özbebeğidir. Marmaranın, İstan...ulun ve bütün yurdun emniyeti ... olacaktı ?

Bizim bu haklı endişemize devletler 18 inci madde ile teminat verdiler »

Profesör Cemil, bundan sonra bu maddeyi tahlil ederek bize teminat verildiği sıralarda dünyadaki pisikolojik vaziyeti anlatarak o günlerde silâhsızlanmağa doğru gidildiğine işaret etti.

« — Bize verilen teminat, yani İngiltere, Fransa, Japonya ve İtalyanın boğazların serbestisini tekeffül etmeleri bu pisikolojik tesir altında siyasî noktadan ehemmiyetsiz değildi. Dedi, Türkiye Boğazların açılmasını bu ivaz mukabilinde kabul etti. Eğer dünya, o günkü yolda devam etseydi - ki beşeriyet için çok daha iyi olurdu - bu teminat siyasetimizi idare eden büyükler nazarında bir değer arzederdi. Fakat hâlen Türkiyenin sebebiyet vermediği bir vaziyet, bu teminatı işlemez hale getirdi ve devletler karada, denizde ve havada silâhlanma yarışına çıktılar. Teminat altında bulunan Lokarno muahedesi ortadan kalktı. Böyle önümüzde bir misal varken ve sonra Boğazları tekeffül eden devletlerden Japonya Milletler Cemiyetinden çekilmişken, İtalya da filen harb içinde bulunup dururken bir tehlike karşısında - Milletler Cemiyeti karar verse bile - gene harekete gelemiyecektir. Yani eski vaziyet Türkiyenin sebeb olmadığı şartlarla bozulmuştur. Binaenaleyh muahedenin değişmesi lâzım gelmektedir.

Bizim okuduğumuz hukuku düvelde bir kaide vardır. Eğer bir muahedenin değişebileceği orada sarahaten zikredilmemişse zımnî bir hüküm var demektir. O da hukuku düvelin rebus sixtantibus denilen kaidesidir ki manası şudur.

Andlaşmaları icab ettiren şerait değişirse muahedelerin değişmesi de istenebilir.

Fakat biz bu kaideye dayanarak muahedeyi kendimiz yırtmadık. Verdiğimiz sözü her şeyden üstün tutan eski ve merd sözü her şeyden üstün tutan eski ve merd bir milletin çocuklarıyız. Hareketimizin ve müracaatimizin dünya hukukuna tamamen uygun olmasını istiyerek meseleyi bütün dünyaya arzettik. Dünya hukuku düvel tarihinde şimdiye kadar bu kadar asil bir hareket görülmemiştir. Bütün dünya matbuatı bu hareketimizi sitayişle övüyor.

Biz bize düşen vazifeyi yapmış bulunuyoruz. Bu doğru yol, beklediğimiz neticeyi verirse mesele yoktur. Fakat eğer vermezse...

Meşhûr İtalyan hukuku düvelcisi Anzilotti der ki:

— Bir devlet rubus sixtontibuse istinad ederek ortaya bir iddia atarsa bu, devletlere yapılan bir teklif değildir, ileri sürülen bir haktır. Devletler ya bunu doğrudan doğruya kabul ederler veya ileri sürülen şeraite itiraz ederler. Bize verilen teminatın âşikâr olarak işlemez hale gelmiş bulunması teklifimizin kabul edileceğine şüphe bırakmamaktadır. »

Profesör sözünü şöyle bitirmiştir.

« — Dün yok olmuş bir memleketten dünyanın her yerinde yüksek şerefile kendisini saydıran bu günki Türkiyeyi meydana çıkaran büyükler memleketin müdafaasının ve emniyetinin icab ettirdiği tedbirleri almakta gecikmiyeceklerdir. »

— Cumhuriyet —

Münevverler Soyadı işinde Rehberliğiniz Lâzım

AHMED KÖYER

Büyük Türk devriminin Halkçılık, milliyetçilik ve İnkılâbçılık vasıflarını kuvvetle tebarüz ettiren ve devrimin bu vasıflarını işleme ve açma yolunda büyük rolü olan işlerden biri de Soyadı işidir. Soyadı Türke yeni olmıyan bir şeydir. Anadoluyu, Anadolu köyünü biraz tanıyan herkes bilirki soyadı olmıyan türk köylüsü hemen yok gibidir. Türk milletinde soyadı ictimaî bir müessese olarak her halde ırkî menşelere irca olunabilir; fakat islâmlıktan sonra Ahmet, Mehmet, Ali, Veli v. s. gibi isimlerin ad denilen şeyin hikmeti vücudü olan insanları ayırdetme vasfını kaybettirecek derecede çoğalmasının Türk aklıseliminde soyadı ihtiyacını doğurmuş yahut beslemiş olması da muhtemeldir. Nitekim Osmanlı kültürünün tesiri altına girmiş olan şehirlerde arapça ve farsçanın en çetrefil kelimelerini bulup ad vermek suretile ayırdedici vasıf kuvvetlendirilmiş ve soyadları yavaş yavaş kullanıştan düşerek yalnız aristokrası tandansı gösteren sayısı az ailelerde kalmıştır. Şu demek oluyorki, soyadı kanunu çıkıncaya kadar soyadı, köylerde demokratik vasfını muhafaza etmekle beraber, şehirlerde temamile bir aristokrası artığı olarak kalmıştı. Netekim soyadının meclisten çıkması sıralarında İstanbul gazetelerinden birinde bir arkadaş, aristokrasi temayüllerini besliyeceği mülâhazasiyle, soyadı kanununa itiraz etmişti. Halbuki soyadı kanunu soyadını aristokrasi temayülü gösteren bir kaç ailenin kendi imtiyazları saydıkları özenti bir şey olmaktan çıkarıyor, içtimaî bir fonksiyon'u olan soy adını bütün halka mal ederek tamamile halklaştırıyordu.

Diğer taraftan millî camiamız içinde yaşadıkları halde mezhebleri bizden ayrı olan ufak ve çok defa ırkdaş zümreleri mezhebi küçük isimlerinin sonunda bir de milliyet çeşnisi taşıyan soyadları kullanıyorlardı. Bu da Türk inkılâbının milliyetçilik ve millî birlik şiarına temamiyle aykırı bir şeydi. Bu gün lâyikleşen dünyada mezhebî isimlerin vücudü bile münakaşa edilebilecek bir şey iken millî bir camia içinde ayrı bir milliyet kokusu veren soyadlarının taşınmasına milliyetçi bir rejimin tahammül edemiyeceği bir şeydi. Bundan başka milliyetçi bir rejimin en büyük ehemiyeti vereceği içtimai müessesede aile idi. Bir milletin nüvesi olan aile yalnız bu gün yaşıyan değil, dünü ve yarını olan bir şeydi. Milliyetçilikle hiç bir alâkası olmıyan osmanlı idaresinde aile istediği kadar kadın alan, karılarını ve çocuklarını terk edivermekle, babasından kalan evi satıvermekle ailesinin dünü ve yarını ile bütün alâkasını kesebilen bir tek insanın keyiflerinin oyuncağı idi. Halkçı türk rejimi ise aileyi en değerli ve en sayını bir varlık olarak koruyor, ve soyadı ile onun dününü, bugününü, yarınını birbirine bağlıyarak aileyi uzvî bir bütün yapıyor.

İnkılâpçılık bakımından ise soyadı en büyük ileri adımlarımızdan biridir. Bununla türk milletini medenî dünya ölçüsünde medenî ve içtimai sevivesi üstün bir sosyete olarak nizamlama yolunda çok verimlı bir iş yapmış oluyoruz. Bununla türk sosyetesi kendisin geri bir âleme bağlıyan osmanlılık vasıflarından birini daha atıyor ve ileri dünyaya yetiş-

me hamlelerinden birini daha yapıyor.

* * *

2-Temmuz - 1934 de neşredilmiş olan soyadı kanununun müddeti 2 temmuz 1936 da bitiyor. Yani soyadlarını henüz kütüğe yazdırmamış olanların önünde az bir zaman var. Bu büyük inkılâb içinde bütün Türk münevverlerinin derhal harekete geçmeleri muhitlerinde henüz soy adı almamış olanlara rehberlik etmeleri lâzımdır. Bilhassa köyler münevverin yol göstermesine çok muhtaçtır. Bu delâlet işinden başka münevverlere düşen çok mühim başka bir ödev vardır. Münevverlerin büyük bir uyanıklıkla görmeleri icabeden bir inkılâp ödevi bu işte güttüğümüz prensiplere aykırı soy adları seçilmesinin önüne geçmektir. Bu suretle nüfus memurlarının işi bu dar zamanda çok kolaylaştırılmış olacaktır. Bu bakımdan soy adı kanununun göz önünde tutulması en çok gereken 3 üncü maddesidir. Bu madde şöyle der :

Madde 3- Rütbe ve memuriyet, aşiret ve yabancı ırk ve millet isimlerile umumî edeblere uygun olmıyan veya iğrenç ve gülünç olan soyadları kullanılmaz.

Rütbe ve memuriyet noktası zaha ihtiyaç hissettirmiyecek kadar sarihtir. Aşiret ve yabancı ırk ve millet isimleri noktasına gelince: Bu ehemmiyetle üzerinde durulması gereken bir meseldir. Soyadı işlerile meşgul olan memurlar kadar halka bu yolda rehberlik edecek bu münevverlerin de bu nokta üzerinde çok hassas olmaları lâzımdır. Soyadı olarak alınmak istenen kelimeler bazan doğrudan doğruya bir ırk ve milliyet, aşiret, kabile vesaireye delâlet etmemekle beraber böyle bir menşee nisbeti dolaysile ima edebilir. Yahut kendilerine veya ailelerine vaktile herhangi bir sebeple bu gibi bir ad takılmış olan kimseler bir alışkınlık ve mazi perestlik sevkile bu gelimeyi kanuna uyduracak şekilde değiştirerek bir « hilei şeriye » arayabilirler. « Hilei şeriye» birini lûgattan çıkarmış olan Türk inkılâbında bu gibi samimiyetsiz düşüncelere yer olmamak lâzımdır. Bütün Türk tarihi ve bu günkü türklük herkese ona mensup olmağı iştiyakla istetecek bir şeref derecesindedir; hiçbir Türk herhangi bir başka ırk, millet, aşiret veya kabileye sürtünmekle değil bütün kalbile ve adının en açık bir ifadesile Türk olduğunu ilân etmekle iftihar duymadır. Almış oldukları soy adları bu hususta işkâl veren yurtdaşlar

Memurin kanununun bazı maddeleri ile buna müzeyyel olan 1777 sayılı kanunun 3 üncü maddesinin tadili hakkında kanun

Kanun No: 2919

Kabul tarihi 16-3-1936 Neşri tarihi 21-3-1936

— Geçen Haftadan Artan —

Her derece ve sınıftaki memur lüzumu sabit olduğu takdirde, tayinindeki usule göre mensub olduğu vekâlet veya umum müdürlüğün emrine alınabilir. Bu takdirde on beş seneden aşağı hizmeti olanlara dörtte bir, on beş seneden yirmi seneye kadar hizmeti olanlara üçte bir, yirmi seneden fazla hizmeti olanlara yarım maaşları nisbetinde; hizmet müddetleri on beş seneye kadar olanlar için iki sene ve hizmetleri on beş seneden yukarı olanlar için üç sene müddetle maaş verilir.

Bu müddetler, memurun vekâlet emrine alındığı tarihten başlar. Yukarıdaki hükme göre vekâlet emrine alınan memurlardan vekâlet emrine alındıkları tarihten itibaren hizmet müddeti on beş seneye kadar olanlar dört sene ve hizmet müddeti on beş seneden yukarı olanlar altı sene zarfında bulundukları dereceye muadil veya bir derece aşağısındaki bir memuriyete tayin edilmiyenlerle tayin olunduğu halde o memuriyeti kabul etmiyenler haklarında Tekaüd Kanununun 13 cü maddesi hükümleri mecburî olarak tatbik edilir. Şu kadar ki, memur bu müddeti beklemeksizin kendi hakkında Tekaüd Kanununun tatbikını isterse mecburî hizmet müddetini doldurmuş olmak veya 1237 numaralı kanunun hükmünü yerine getirmiş bulunmak şartile bu isteği kabul edilir. Ancak muhakeme altına alınmış memurlar hakkında Tekaüd Kanununun tatbik mecburiyeti muhakemenin neticesine bırakılır.

Madde 4 - Memurin Kanununun 64 üncü maddesi aşağıdaki şekilde değiştirilmiştir.

Devlet, idarei hususiye ve belediyeler hesabına memleket içinde tahsil görenlerden orta tahsili bitirenler beş, yüksek tahsili bitirenler sekiz sene müddetle ve aynı idareler hesabına ecnebi memleketlerde Hükûmetin tayin ettiği müesseselerde tahsilini bitirenler de tahsil müddetlerinin iki misli kadar meslek ve ihtisasları dahilinde hizmete mecbur ve bunun için bizzat alâkadar dairelere derhal müracaatla mükelleftir.

Bu suretle müracaat vukuunda kadroda açık bir memuriyet bulunmasa bile bunların kanunen tayin edilebilecekleri memuriyete mahsus (maaş ve emsali hasılı kendilerine ücret olarak verilmek şartile) meslek ve ihtisasları dahilindeki vazifelerde stajiyer olarak istihdam edilirler. Bu gibilerin ilk açılacak memuriyetlere tayinleri mecburidir. Stajiyerlikte geçirecekleri müddet namzetlik müddetine ve mecburî hizmetlerine mahsub edilir. Ancak bunların askerlikte geçirecekleri müddetler mecburî hizmete mahsub edilmeyip umumî hükümlere tâbidir. Hizmete alınmak için müracaat etmiyenler ile mecburî hizmet müddetini ikmal etmeden evvel vazifeden ayrılanlar tahsil müddetlerince kendilerine yapılan masrafı faizile birlikte ödemeğe mecburdurlar. Hususî kanunlarile bu kanuna göre mecburî hizmete tâbi olanlardan banka, imtiyazlı şirket veya her hangi bir hususî müessesede iş isteyenlerin mecburî hizmetlerini ifa ettiklerini veya tazminatı ödediklerini vesika ile isbat etmeleri lâzımdır. Bu şekilde vesika göstermiyen mecburî hizmet erbabını istihdam eden müesseseler kanunun tayin eylediği tazminatı üzerlerine almış olurlar.

Madde 5 - Bu kanun neşri tarihinden muteberdir.

Madde 6 - Bu kanun ahkâmını icraya İcra Vekilleri Heyeti memurdur.

Vilâyet Defterdarlığından

Bozbuğa köyünde kır mevkiinde Ali, Osman, Mehmed ve muhacir Hüseyin ile mahdut tarla:

Bozbuğa köyünden Murat oğlu Ömerin 58 lira 92 kuruş borcu için haczedilen kır mevkiindeki tarlası 20 - 4 - 936 tarihinde 62 lira ile 30 - 4 - 936 perşenbe günü saat 15 de ihalei katiyesi icra edilmek üzre askıya alınmıştır.

Talip olanların mezkûr gün ve saatte idare heyetinde hazır bulunmaları ilân olunur.

teretdütsüz ve giçikmesiz bu adları değiştirmelidirler.

Bütün münevverlerin inkılâbın bu mühim milli birlik ve sosyal ilerilik işinde muhitlerini aydınlatmaları ve bilmiyenlere yol göstermeleri memleket borcudur.

Ülküden

Çorum Asliye Hukuk Hakimliğ

Çorumun kubbeli m sinden nalbant ağub k Sempat oğlu Avadis karısı Ş vekili Bedri tarafından y Sempat oğlu Avadis a açtığı boşanm davası 17 - cuma günü saat 14 için mutazammın tebliğat mum Avdisin ikametkâhı meçh lunması itibariyle mahkeme hanesine talik edilmek su ilânen tebliğat icra olu halde yevmi mezkûrde dave nuniyeye icabet etmedi hakkında hukuk usul mu leri kanununun 401 nci m hükmüne tevfikan gıyab verilmiş ve bir güna muam yapılmayarak tahkikatın 8 - 5 tarihine müsadif cuma g talik kılınmış ve gıyab kar dahi ilân suretiyle tebliğine verilmiş ve gıyab kararının suretide mahkeme divanhan talik kılınmış olduğundan m ileyh avadisin vakti mezk Corum Asliye Hukuk mahk sinde isbatı mevcud etmesi bir mümessili kanunî gö mediği takdirde hukuk usul hakemeleri kanununun 405 maddesine tevfikan bir daha hakemeye kabul olunmaya ve 408 nci madde mucebince mın dermeyan ettiği vak ikrar etmiş addolunacağı il tebliğ olunur.

Yitik Senet

Doğumevinde ekmek bed den alacağım olan 26 lira üç ruşluk 31 mart 936 tarihli isti senedimi gaip ettim ve yen alacağım ilân olunur.

Ali Benderli

İlân ve Abone

Yazı işleri için vilâyet Mektupçuluğuna müracaat edilir.

Matbaa işleri çin Matbaa Müdürlüğüne müracaat edilir.

GAZETENİN SENELİĞİ

Çorum için 175 kuruş
Köyler « 100 «
Dışarı « 200 «

Gazetenin Altı aylığı

Çorum için - 90 -kuruş
Dışarı » - 110 - »

İlânın satırı - 10 - kuruş
Günü geçen gazete - 5 - «
Haftası « « - 25 - «

Çorum İl Basımevi

KURULUŞ TARIHI : 1921

İDARE YERİ

Azapsokağında vilâyet matbaası

ÇORUM

— Çarşamba günleri çıkar vilâyet gazetesi —

YIL: 14 — No. 812

ÇARŞAMBA

29 - Nisan - 1936
Nushası - 3 - kuruştur.

Ulusal Eğemenlik Ve Çocuk Bayramı

Parlak Bir Gösteri İçinde Kutlandı.

Ulusal Egemenligimizin 17 nci yıl dönümü ve çocuk yedi gün bayramı, bu yıl, geçen yıllara çok üstün bir tören ve gösteri içnde kutlandı.

Bu günün değeriyle kutlanması için, haftalarca önce hazırlıklara başlanmış ve bilhassa okullarda son haftalar içide çok hummalı bir faaliyet baş göstermişdi.

22 çarşamba günü gece geç vakte kadar resmî ve hususî bütün dayre ve binalar bayrak ve elektiriklerle süslendi.

Bu arada Urayımızın yapdığı değerli tezyinat şah eserdir.

23 Nisan sabahı daha saat yedide faaliyete başlayan mektebliler, caddelere başka bir şekil ve kalplere başka bir zevk ve neşe veriyordu.

Kültür Direktörlüğünce hazırlanan program veçhile Tanyeri okulunda toblanan şehrimizin 6 İlk ve bir Orta okulunun caddelere sığmayan bütün çocukları tam saat 9 da önlerinde Halkevi bandosu olduğu halde adı geçen mektebden yörüyüşe geçerek C. H. Partisi kurağı önünde ve binlerce seyircinin toplandığı pazar meydanında saf tutmuşlardır.

Yine program veçhile ve saat dokuz buçukda sayın İlbayımızın da meydana onur vermeleri üzerine törene başlama kumandası verilmiş, okul çocklarının iştirakile bando tarafından çalınan Erginlik ve 23 Nisan marşları dinlendikten sonra, Orta okul namına üçncü sınıf talebesinden 22 Kemal, ilk okulular namına İnkılâb ilk okulu talebesinden 283 Salim ve Tanyeri dördüncü sınıfından 402 Bayan Hikmet Çöplü, kürsüye gelerek çok heyecanlı sölev ve diyevde bulunmuşlar ve Partı adınada öğretmenlerden Rifat Arıncı mukabelede bulunarak buradaki törene son verilmiş ve doğruca Uray önüne gidilmiştir.

Uray önünde başlayan törende yine Tanyeri ilk okulu 4 ncü sınıfından 395 Farabi Dura tarafından bir söylev verilmiş ve Uray üyesinden Bay Sabit tarafından mukabele edildikten sonra Uray tarafından çocuklara portakal ikram edilmiştir.

Kültür Direktörlüğü kurağile İlbay kurağını ziyaret ederek programın öğleden evvelki kısmını bitiren mini miniler saat 11 de okullarına gitmişler ve öğleden sonra yapılacak tören hazırlıklarına başlamışlardır.

O gün öğleden sonra, okul dışındaki çocuklara Çocuk esirgeme kurumu tarafından sinema binasında bir filim gösterilmiş ve Orta ve İlk bütün okullarda çocuk velilerine ve arzedenlere her okulda ayrı ayrı birer gösterit verilmiştir.

Hazırlanan zengin bir programla bayram törenine başlayan yavrular; tam bir hafta şen ve neş'eli bir bayram yapmışlar ve yaşamışlardır.

İlbay Gezide

İlbayımız Bay Zıya Tekeli, yanlarında C. H. Partisi İlyönkurul Başkanı Saylavımız Bay Ali Rıza Özenç, Sağlık Direktörü Halit Karakaya ve Bayındırlık Direktörü Kâzım Koşe bulunduğu halde bu gün saat 10 da Merzifon yolundaki yeni yapılan köprüde incelemede bulunduktan sonra, aynı yolla Osmancığa ve oradanda İskilibe onur vereceklerdir.

Elektirik İşi

Heman bir aya yakın bir zamandanberi bütün tesisatı bitirilerek yanmakta olan yeni elektiriğin açılma töreni kat'i kabul işinin bitmesine kalmıştır.

Kabulü kat'i işinin yapılabilmesi için Uray tarafından Ankaradan Uzman istenilmiştir. Şu bir kaç gün içinde elektirik Uzmanının gelmesi beklenilmektedir.

Köyde idman bayramı

Cumhuriyetin nurlu verimlerinden kültür alanındaki bilgilerini yükselten Çorum merkez ilçesine bağlı Sarimbey halkı, 3 yıldanberi her yıl Cumuriyet bayramlarında tertip ittikleri zengin programlı ulusal bayram şenliklerile değerli bir varlık yaratmakta iken, bu yıl da değerli Baş öğretmenleri Mustafanın öncülüğü ve diğer iki genç sporcu öğretmenin de yorulmaz çalışmaları sonucu olarak, okuldan çıkan ve askerden dönen köy gençlerinin birleşmesile bir idman yurdu kurmağa ve bu alanda yorulmaz bir inanlı çalışmağa başlamışlardır.

Köy gençliğinin bu alandaki sarsılmaz varlığını değerleyen köyün genç ve bilgili muhtarı Battal ve ihtiyar kurulu, muallimlerle el birliği ederek gençliğin gücünü artırmak kaygusile 26 Nisanda köylerinde bir de idman bayramı yapmağı sözleşmişler ve bunun için zengin bir progrnmla okulları bölgesindeki köy halkını ve şehirden de pek çok kimseleri bu bayramlarına çağırmışlardır .

Program veçhile pazar günü yapılacak gösteriyi seyretmek üzere çağrılı ve çağrısız kadın, erkek büyük bir galebeliğin doldurduğu köyün geniş spor alanında törene başlanarak, Baş öğretmenin idmancılık hakkında verdiği kısa bir diyevden ve hep bir ağızdan söylenen Cumuriyet marşından sonra programın tatbikına geçilerek programın öğleden evvelki kısmını teşkileden, idmancılara mahsus pramit harekâtı ve futbol oyunları yapılmış ve bu oyunlarda köylü gençler çok muvaffakiyet göstermişlerdir.

Öyleden sonra okul bahçesinde kurulan sahnede okul talebeleri tarafından bir de gösterit verilmiş ve gösteritte rol alan köylü çocukların ümüt harici gösterdikleri muvaffakıyet ve başarış cidden öğülmeye lâyık olmakla beraber, o mini mini yavruların tabiî kılıkları ve bilhassa çarıklarile sahneye çıkışları ve o durumlarile rollerini lâyıkile ifa etmeleri seyirciler üzerinde derin bir heyecan uyandırıyordu.

Küçük kasabalarda bile emsaline az raslanan bu gibi değerli bir varlığı hiç yok denecek bir vesaitsizlik içinde muvaffakiyetle başaran Sarım beyin değerli öğretmenlerile ihtiyar kurulu üyelerine teşekkür ve tebriklerimizi sunarken diğer okullu köylülerimizin ve köy öğretmenlerimizin bunu örnek yapmalarını bekleriz.

Soy Adı Almıyanlara

Müddet Az Kaldı

2525 Sayılı soy adı kanunu ve 2 - 1759 sayılı kararnameye bağlı nizamname ile buna aid talimatname mucibince herkesin ve her ailenin birer soy adı alıp 2 - Temmuz - 936 gününden önce nüfus kütüklerine kaydettirmeleri Dahiliye Vekâletinden bütün vilâyetlere tamim edilmiştir.

Vaktin darlığına binaen, henüz soy adı almamış yurddaşların bir an evvel soy adlarını alarak nüfusa kaydettirmelerini tavsiye ederiz.

Yağmur

Geçen cuma günü öğleden sonra başlayarak İlin muhtelif yerlerine aralı bir şekilde yagan yağmur, pazarte si günü gecesi sabaha karşı tekrar başlayarak salı günü öyleye kadar devam etmiştir.

Öğrendiğimize göre bu yağmur hiç bir ara bırakmaksızın İl bülgesinin her tarafına mebzul bir şekilde yağmıştır.

Mısır Kralı

26 Tarihli İstanbul gazetelerinde öldüğü yazılan Mısır Kralı Ahmet Fuadın ölmeyip, hastalığı aynı şekilde devam ettiği 2 tarihli yine aynı gazetelerl yayınlanmaktadır.

Çorumda Bağcılık Ve Şarapçılık

Çok ilgi göstermek zarurct ve ihtiyacında bulunduğumuz ekonomik alandaki çalışmalardan birisi de bağcılık ve şarap yapım işleridir. Bu işin ilk önce tam bir bilgi ile başarılabileceğini ve başlı başına bir sanat olduğunu kabul etmek gerektir. Gelişi güzel, noksan görgü ve işitmelerle yapılacak işlerin sonu ya az kazançlı veya ekseriyetle zararlı olur.

Bağcılık ve şarapcılık yapanlar ve yapmak isteyenler için devlet teşkilatından azamî istifade görmek çareleri ve arzu edenlere de tam salâhiyetle rehberlik edebilecek bilgili ve ilgili merciler vardır.

Devlet teşkilâtımız, halkımızın isteklerini yerine getirebilecek ve her cihetçe ihtiyaçlarını karşılayıp başarabilecek kudret ve mevkidedir. Öğrendiğime göre bağcılarımız şimdiye kadar İlimizdeki Ziraat teşkilâtından istifadeye lüzumu nisbetinde baş vurmamışlardır.

Çorum, Orta Anadolu İli bulunmak itibariyle kendi çevresi içinde uyandırıp ileriletebileceği ve kendine has menfaatli, kazançlı işleri ele almak şartile ancak kalkınabileceği şüphesizdir. Çünki Çorum dürlü ticaretlerin kaynağı olamayacak kadar ticaret güzergâhlarından uzak kalmıştır.

Teknik usullerle çalışıldığı takdirde pek vasi bağlara ve çok müsait toprağa sahip bulunan Çorum bölgesinde gayet nefis yemeklik ve yüksek dereceli şarap yapmaga elverişli üzüm yetiştirilebilir. Çorum halkı ve bağcıları inanmalıdırlar ki bu gün ve yarın için en yüksek ve kıymetli kazanç kaynakları üzüm bağlarıdır. Bu bağlar; Çorumun bu günki ekonomik darlığını bertaraf ettikten mada - Eğer lâyıkile çalışılırsa - pek yakın gelecekde önemli bir gelirin ve genliğin sarsılmaz temellerini meydana getirmiş ve Türkiyenin her tarafında istek kazanarak bir (Çorum şarapçılığı) yaratmış bulunur.

(*Alacada Bağcılık*) başlığı altındaki yazıyı Çorum gazetesinde çok geniş şükranla okudum. Sayın Saylavımız ve Parti Başkanımız Bay Ali Rıza Özencin Alacadaki yüksek verimli teşebbüsü ve Çorum halkının kendine has ihtiyaç ve zaruretlerini nafiz görüşlerile bulup seçerek bilhassa bağcılık işinde de önayak olmaları bu işin ilgilileri için kıymetli bir örnek olsa gerektir.

Çorumda şarapçılık işleri de henüz ilk çağındadır. Bura üzümlerinden yapılan şarapların nefaset ve dayanıklığının yükseltilmesi bir taraftan Çorum bağlarının islâhına bağlı ise de bu günki üründen daha yüksek randmanla şarap istihsali de mümkündür. Bu hususda lâzımgelen şartlardan en mühim ve ileride gelenleri; şarap yapmanın **teknik metodlarını bilmekle** beraber azamî surette temizliğe riayet etmek ve kullanılması mübrem fennî vesaite kıymet vermektir, bu üç mühim sebebler ihmal edildikçe Çorumda şarapçılık vardır denemez ve kalkınamaz

Çorum şarapçıları içinde bu günün icabatına göre asrî tesisat vücude getirecek mali kabiliyet ve kudrette olanlar vardır, bu zevat şahsi menfaatleri iktizası yapacakları nâfi hamlelerle başlı başına iktisadi bir sanat ticareti yaratarak hem bir taraftan halkın sıhhat ve zevkine riayet ve saygı göstermiş, hemde mühim ve **kabarık** bir yekûn teşkil edecek olan resim ve vergilerini ödemekle yurdseverlik bakımından yüksek hizmetler etmiş bulunurlar. Bu yolda ve devamlı olarak görülmesi lâzımgelen işlerin tam muvaffakiyetle başarılmasını temin için halkın göstereceksleri istek nisbetinde çalışmak mecburiyetinde bulunan ilgili merci ve memurlara yapılacak danışmaları iyi sonunca vardırmağı Halkçı Cumhuriyet Devletinin memurları onur bilir.

İnhisarlar Müskirat memuru
Özyazgan

Teşekkür

6 yıl kadar bir zamandır sevgili annemin çekmekte olduğu ıztırap müzmin bir hale gelmiş ve her tarafta epeyce mutahassıslar tarafından tedavisine ictisar edildiği halde şimdiye kadar bir güna teşhis konamamış idi.

Bu kere birde civarımızda bulunan Çorum Heyeti Sıhhiyesince muayenesini arzu ederek 7 gün evvel geldik. Ve Doğum ve Çocuk Bakımevinde kadın hastalıkları Uzmanı Bay Emir tarafından muayene ve hastalığa teşhis konmakla beraber bu iki gün içinde gereken ameliyatını dahi yaparak hastamızı ıztıraptan kurtarmışdır. Bu yüzden değerli Uzmana ve hastamıza iltifat ve nezaketlerini esirgemeyen hemşirelere karşı duyduğumuz minnet ve şükranlarımızı sunarken, bu gibi değerli bir mutahassısa malikiyetlerinden ötürüde Çorum halkını kutlarız.

Amasyalı Karamaniko. Kiğork

Alınan Soy Adları

Çorum merkez kazasında alınan ve bu güne kadar nüfusta tesbit ettirilen Soy adlarını aşağıda sıralıyoruz. Bunlarla karabeti olmıyan yurddaşların bu adlar tışında seçimde bulunmaları kanun iktizasındandır.

Soy adı kanununun bitmesine de az bir zaman kalmıştır. Yurddaşların tez elden soy adlarını alarak nüfus kütüğüne kaydettirmeleri kendi menfeatleridir.

A

Agdemir
Avtuner
Arna
Altınörs
Akaydın
Adsan
Avcu
Akar
Ağıcı
Aygenç
Akbaş
Aktekin
Acet
Adıgüzel
Avşarer
Akbay
Akın
Alper
Atay
Anadal
Altay
Akyol
Aksan
Alnıak
Atalay
Arslan
Anbâr
Ayan
Aktucal
Akınalp
Aksoy
Alaca
Akay

Ataol
Altınkeser
Alan
Akdağ
Akgürek
Akyıldız
Avşar
Arıkan
Artun
Aydoğan
Alpman
Arıcı
Amir
Alkan
Al
Akpunar
Akbulut
Alton
Acar
Akalın
Aksu
Açar
Altuğ
Atak
Akman
Ahıshalı
Anaç
Akat
Ahısha
Aruntaş
Aykaç
Aydın

B

Bakırcı
Başaran
Beton
Badak
Bayatlı
Bağırıcı
Bodur
Biçer
Bergay
Bilen
Böke
Bigü
Berker
Budak
Bayrak
Bildirgen
Bingöl
Babadağı
Baba
Bakar
Battal
Bil al
Başıbüyük
Batu

Bozkurt
Bayar
Barut
Bayburtlu
Berçin
Bahadır
Bilge
Benğü
Bozduğan
Bilgin
Bilân
Beykara
Bilgüday
Ben
Baykara
Bilgiç
Bingöl
Başol
Baykal
Benderli
Bulut
Boyraz
Berksun
Başar

C

Celeb
Cağlı

Circi
Cenan
Cırıl
Coşkun
Cantekin
Cerid
Candemir

Ceylan
Can
Cen
Cebeci

Ç

Çetintürk
Çek
Çırpıntı
Çirci
Çetin
Çam
Çevikli
Çırak
Çağlar
Çaylak
Çetiner
Çöplü
Çaygan
Çatal

Çelep
Çeten
Çıbıkcı
Çalışkan
Çaykara
Çelik
Çeker
Çorbacı
Çelebi
Çankaya
Çeliksoy
Çağlayan
Çayır

D

Daysal
Demirci
Dinçer
Dogun
Duygun
Dil
Diker
Dedebaş
Dartı
Daldal
Damar

Dinç
Diç
Dogan
Danabaş
Duranyalçın
Duran
Doğu
Demirer
Demirkan
Demirağ
Duzcu

E

Erzen
Eli açık
Ercan
Eren
Eser
Erten
Eren
Esen
Ergün
Eralp
Erçantekin
Ertekin
Ergün
Eryılmaz
Ekmekci
Evren
Esim
Erkin
Ergin
Emektar

Emil
Ertan
Erdağ
Erköksal
Erduran
Eerdemli
Erdem
Eftekin
Erşan

Erman
Erkan
Erol
Erdemir
Eker
Erus
Eyil
Esme
Ergen
Eskici

G

Geylan
Genç
Gül
Gözübüyük
Gelen
Gülen
Gültepe
Güngör

Güne eş
Gülen
Göksu
Gürbüz
Görken
Gökcen
Gonçe
Güray

Günay
Günöz
Gündogar
Gökalp
Güçlü
Gürsel
Gürkan
Güneşcihan

H

Hoşgör
Hekim

İ

İrem
İçkan
İlker

I

Işık

K

Kutkan
Köstekci
Kürkcü
Kafkas
Kılıçkıran
Kaleli
Kayıkcı
Kurtaç
Kabasakal
Karal
Kuyumcu
Kayı
Kavaklı
Köksal
Kıdık
Köse
Karakaşlı
Kırış
Kuşen
Kekiç

L

Lüder

M

Mol
Macan
Mavral
Mert

N

O

Okay
Onat
Olcay
Oray
Öltulu
Okur

Ö

Öner
Özne
Özdugan
Özgan
Özbek
Özerden
Özsoy
Özkaya
Özşahin
Özdağcı

Ölçek
Özarıkan
Özerek
Özen
Özek
Özyağcı
Ölçer
Öksüz
Özlücan
Özbaşaran

Özmen
Öztüzün
Özgür
Özakın
Öğülmüş
Öztura
Önalp
Özkahreman
Özten
Özücan

P

Poyraz
Patpat

Pamuk
Pekşam

S

Sapa gağil
Serin
Sönmez
Sunel
Sezgen
Solmaz
Sakallı
Sezgin
Sunar
Selbes
Sucu
Soner
Saçmacı
Soyucak
Satır
Saf
Seydim

Serpin
Sabuncu
Sabunç
Salman
Sayın
Soysal
Soyocak
Saraç
Sezgiç
Sabunç
Suvacı
Sezer
Sular
Süngü
Serum
Sungur

Ş

Şen
Şahin
Şahinkare
Şenöz
Şenel

Şorbacı
Şatır
Şeker
Şenol
Şentürk

T

Türkkan
Temirbaş
Turp
Tüzün
Tekin
Toraman
Tübek
Tinton
Tütek
Türkyımaz
Töreğen
Turgud
Tırnaksız
Terzioğlu
Temirci
Tosun
Tetik

Tolsu
Tezcan
Tola
Tuncel
Tümer
Tarakçı
Tuna
Taşkaya
Türkoğlu
Terlemez
Tüfekçi
Tütüncü
Tireli
Taşkaldıran
Tunerek
Tulumbacı

U

Uğur
Uygur
Uysal
Uz
Uslu
Uzuner
Ucar
Uçak

Ural
Utkun
Uğurel
Uluboy
Ulueren
Uğuz
Utancak
Uncu

Ü

Ülker
Ünsal
Üstünel

Ünlü
Ünal
Ünaldı

V

Velded

Vidinli

Y

Yalçın

Yalçınkaya
Yılmaz
Yurdemi
Yerdut
Yücesoy
Yeşer
Yalkan
Yılmazeli
Yılmazgöz
Yağcı
Yenilmez

Yıldırım
Yöney
Yağlıtekin
Yanardağ
Yetgin
Yurderi
Yurdakul
Yükseler
Yancı
Yeşil

Z

Zongur

Çorum Sulh Hukuk Hakimliğinden

Çorumun Çiydemlik mevkiinde şarkan Eşme, garben Hayra Halil oğlu Akife, cenuben sığır yolu, şimalen hendek ile mahdud 12 dönüm tarlanın muhammen kıymeti 300 liradır.

Çukur mevkiinde şarkan Anahtar oğlu Veyis, garben Abdullah, cenuben Damar oğlu veresesi, şimalen yol ile mahdud 6 dönüm tarlanın muhammen kıymeti 100 liradır.

Yaydiğinde değirmen yanı mevkiinde şarkan değirmen harkı, garben Küçük ağa oğlu veresesi Safure, Maden oğlu veresesi, cenuben sığır yolu, şimalen sahibi senet ile mahdud 40 dönüm tarlanın muhammen kıymeti 700 liradır.

Yaydiğinde hark altı mevkiinde şarkan değirmen harkı, garben Kuşçu oğlu, cenuben sahibi senet, şimalen şosa ile mahdud 20 dönüm tarlanın muhammen kıymeti 350 liradır.

Çorumun Şeyheyyup mahallesinden Kuşçu oğlu Hakkı ve Abdulla oğlu Hakkı vesaire ile aralarında müşterek olup kabili kısmet olmadığından dolayı satılarak bedellerinin paylaştırılmasına karar verilen yukarıda dönüm vesairesi yazılı olan dört parça tarlalar gazete ile ilânından ve ilânnamelerinin tebliği tarihinden itibaren 30 gün müddetle artırmaya çıkarılmıştır. Hitamı olan 29 - 5 - 936 cuma günü saat 15 de mahkeme kaleminde icra edilecektir. Bu gayri menkule konulacak pey muhammen kıymetinin yüzde 75 şini doldurmadığı takdirde en son artıranın teahhüdü baki kalmak şartile 15 gün uzadılarak hitamı olan 19 - 6 - 936 cuma günü aynı saatte ve mahkeme kaleminde icra olunacaktır. Satış peşin ve bilumum masraf müşteriye aittir. Ve artırma şartnamesi her gün herkese açıktır. Bu gayri menkul ile alakası olanların 20 gün içinde evrakı müsbitelerile mahkeme kalemine müracaat etmedikleri takdirde hakları apu sicilli ile sabit olmadıkça satış bedelinin paylaştırılmasından hariç kalacaklardır. Talip olanların muhammen kıymetin yüzde yedi buçuğu nisbetinde pey akçasını veya milli bir bankanın teminat mektubunu hamilen gelmeleri ilân olunur.

Tapu Tahrir Müdürlüğünden

137 ada ve 41 parsel numarasile Çöplü mahallesinde, Çöplü caddesinde sağı 40 parsel nolu hane, solu 42 parsel ve bahçesi arkası 40, 42 parsel numaralarile ve çephesi sokakla mahdud henenin 6 sehim itibarile 3 sehmi Danacı oğlu Nuri ve iki sehmi Danacı oğlu Mustafa ve bir sehmi Danacı oğlu kızı Nuriye namlarına tahdit ve tesbit edilmiş olup keyfiyeti temellük senetsiz muameleye tabi bulunduğundan ve ashabı tarafından satılmak istenildiğinden Kadastro talimatnamesinin 49 uncu maddesine göre alınarak bu mülkün evsafini gösterir cetvel dairemiz kapısına asılmıştır. İki ay zarfında bu tesbit hilafına ddiada bulunacak alakalıların komisyonumuza müracaatları ilân olunur.

Cezaevi Diraktörlüğünden

1 - Çorum Merkez Cezaevinin 1 - 6 - 936 gününden 31 - 5 - 937 gününe kadar bir yıllık ekmek ihtiyacı kapalı zarf usulile ve 20 gün müddetle eksiltmeye konulmuşdur.

2 - Bir yıl içinde alınacak ekmek mıktarı en az yüz yirmi bin en çok yüz otuz sekiz bin kilo olup beher 960 gram altı kuruş 72 santim hisabile muhammen bedel 9273 lira 6 kuşuştur.

3 - Eksiltme Çorumda Cümhuriyet Müddei Umumiliği dairesinde ve 14 - 5 - 936 perşembe günü saat 15 te hapisane komisyonu huzurunda yapılacaktır.

4 - İstekliler bu işe aid şartnameyi tatil günlerinden hariç her gün Cezaevi Direktörlüğünde görebilirler.

5 - Muvakkat teminat muhammen kıymetin yüzde yedi buçuğu 695 lira 62 kuruştur.

6 - Eksiltmeye girebilmek için muhammen bedelin yüzde yedi buçuğu nisbetindeki muvakkat teminatı teklif mektublarile birlikde eksiltme günü azami saat 12 ye kadar şartnamede yazılı şartlar dairesinde ve makbuz mukabilinde komisyon riyasetine tevdi etmiş olması şarttır.

1-3

Çorum Ticaret Odasından

Çorumda buğday pazarında 21 numaralı dükkânda buğday ticareti yapan Karabeşe oğlu Faruk bu defa soy adını Faruk Çağlar aldığından unvanı ticaretinin Faruk Çağlar olarak siciline yazıldığı ilân olunur.

Çorum Sulh Hukuk Hakimliğinden

49 - No da Taşlı Çanakçı çayı mevkiinde (30) dönüm : şarkan Dağlamaz oğlu Mehmet ve Naim oğlu Seydi, garben Çanakçılı Ali kâhya hafıdi Hasan, cenuben Çanakçıyolu, şimalen Dağlamaz oğlu Süleyman, Ahmet ve sahibi senet (50) lira muhammen kıymetli.

50 - No da Taşlı Çanakçı çayında (30) dönüm : şarkan Deli Ali oğlu Şükrü, Halil, garben Yunus oğlu Mehmet, cenuben Dağlamaz oğlu Süleyman, Ahmet, sahibi senet, Ali kâhya oğlu hafıdi Hasan, şimalen Naim oğlu Hasan (50) lira muhammen kıymetli

52 - No da Soku çınarda (40) dönüm : şarkan Alaybeyi oğlu İhsan zevcesi, Somun oğlu Kadir, garben Naim oğlu hasan, Hamal Mustafa ve yiğeni Hüseyin, cenuben Subaşı oğlu Hacı Hasan ve Çanakçı oğlu, şimalen Keçeci oğlu Hasan kerimesi ve Naim ve Hüseyin (100) lira muhammen kıymetli.

53 - No da Akyazının derede (70) dönüm : şarkan Kara oğlanın Seydi ve Osman ve Oduncu oğlu Hacı Fazlı, İsacı oğlu hamal Mustafa yiğeni Hasan, Kara oğlan oğlu Kara Osman, garben sahibi senet Deli Hasan ve Nizam oğlu Celâl, Şükrü ve Keçeci oğlu kerimesi, cenuben Nizam oğlu Hasan, şimalen sahibi senet (100) lira muhammen kıymetli.

54 - No da Ardıçlı mevkiinde (140) dönüm : şarkan Gafur oğlu Hüseyin, Mehmet, yol ve Ardıçlı dere, garben Subaşı oğlu Hacı Ahmet ve Çanakçılı Kara Ali ve Çanakçı kariyesinin Saz tarlaları, cenuben Subaşı oğlu Hacı Ömer ve Hacı Ahmet, Nizam oğlu Hasan, şimalen Topak Veli ve Topalak Veli oğlu Hıdır ve Ardıçlık (100) lira muhammen kıymetli.

62 - No da Bağlar çayı mevkiinde (34) dönüm : şarkan Deli Ali oğlu Ömer ve Kara oğlan oğlu [illegible]e, garben yol, Patır imamın oğlu, cenuben Bozgin oğlu Enver zevcesi Meryem, şimalen Ölçek zade zevcesi (60) lira mu. kıymetli.

75 - No da Çanakçı çayı mevkii (9) dönüm : Şarkan Yunus oğlu Mehmet, garben Karagöz oğlu, cenuben çanakçı yolu, şimalen Nizam oğlu Hasan (30) lira muhammen kıymetli

96 - No da Paşa köyü (15) dönüm : Şarkan Hasanın Mehmet garben Paşa köy yolu cenuben Somun oğlu İsmail şimalen Paşa köylü Tatar İsmail (20) lira

97 - No da A'ıcılı da (10) dönüm : Şarkan deli oğlu Halil garben sahibi senet, cenuben nalcı oğlu kerimeler ; şimalen kara oğlan oğlu Seydi (30) lira

99 - No da Alıcılı mevkii (6) dönüm : Şarkan Derviş oğlu Abdullah; garben Nalçacı oğlu kerimesi, cenuben Deli Ali oğlu Şükrü Nizam oğlu Hasan, şimalen Deli Halil oğlu Halil (20) lira muhammen kıymetli

118 - No da Bağlar kırı (27) dönüm : Şarkan Paşa köy tarlaları ve kara ağaç dibi, garben Dağlamaz oğlu Osman, cenuben Ölçek zade Hasan ağa ve sahibi senet, şimalen Paşa köylü Derviş oğlu Abdullah (50) lira muhammen kıymetli

119 - No da Elemin değirmeni yanında (18) dönüm : Şarkan su başı oğlu Hacı Ömer, garben Tatar yolu, cenuben kara pürçeğin değirmen yolu, Hasırcı oğlu hafidi ve şimalen böcek oğlu Seydi (100) lira muhammen kıymetli

120 - Noda Elemin yolu (14) dönüm : Şarkan tatar yolu, garben Eleminli Kel İbrahim zevcesi Döndü, cenuben Burhan oğulları şimalen şehir yolu (100) lira

72 - No da Çanakçı çayında (45) dönüm : Şarkan çanakçı çayı garben Somun oğlu Kadir ve sırçalı oğlu zevcesi Hatice, ve sığır yolu ve kır, cenuben mera ve yol ve sırçalı oğlu karısı Hatice şimalen çay' su başı oğlu Hacı Ahmet (40) lira muhammen kıymetli

74 - No da Çanakçı çayı 15 dönüm : Şarkan çay ve yol, garben eşme başı sığır eğreği cenuben ve şimalen çanakçı yolu (25) lira muhammen kıymetli

Çorumlu Velipaşa oğlu Şevket, Nuri ve Tütüncü oğlu Şükrü vesaire ile aralarında müşterek olup kabili kısmet olmadığından satılması 4 - 6 - 935 tarih ve 108 esas no : İlamile hüküm altına alınmış olan ve yukarıda hudut ve dönüm ve muhammen kıymetleri yazılı olan (15) parça tarlalar gazete ile ilânından ve bu ilânnamelerinin tebliğ tarihlerinden itibaren 30 gün müddetle artırmaya çıkarılmıştır. Hitamı olan 29 - 5 - 936 cuma günü saat 15 de mahkeme kaleminde icra edilecektir bu gayri menkullere konulacak pey muhammen kıymetlerinin yüzde 75 şini doldurmadığı takdirde en son artıranın teahhüdü baki kalmak şartile ihale 15 gün uzatılarak hitamı olan 19 - 6 - 936 cuma günü aynı saatte ve mahkeme kaleminde icra edilecektir satış peşin ve bilumum masraf müşteriye aittir. Ve artırma şartnamesi her gün herkese açıktır. Bu gayrimengul ile alakası olanların yirmi gün içinde evrakı müsbitelerile mahkeme kalemine müracaat etmedikleri takdirde ve hakları da tapu sicillerile sabit olmadıkça satış bedelinin paylaşdırılmasından hariç kalacaklardır.

Talip olanların muhammen kıymetin yüzde 7 buçuğu nisbetinde pey akçası veya milli bir bankanın teminat mektubunu hamilen gelmeleri ilân olunur.

Çorum İcra Dairesinden

Dairemizin 936 - 1052 numaralı dosyasında alacaklı Evkaf idaresine ezgayri teslimat beş yüz altmış üç lira seksen üç kuruş itasına borçlu Küpür hamamı müsteciri Hamamcı oğlu Hüseyin kefili Kayiş oğlu Emrullahın işbu borcundan dolayı tapu dairesinde mukayyet ve aşağıda hudutları yazılı bir bap dükkânı yazılı şartlar dairesinde tayin edilen günde açık artırma suretile satılığa çıkarılmıştır.

Bekmez pazarında sağı Kayiş oğlu Bahri, solu Kayiş oğlu Hacer, arkası Mavral eğlu Ömer Paşa veresesi dükkânı, önü yol ile mahdut müfrez dükkânın kıymeti (800) lira. Tapu No. 35 Nisan 931.

Birinci müzayede günü 28 5-936 perşembe günü saat 14 te.
İkinci müzayede günü 12-6-936 cuma günü saat 14 te.

Satış Şartları

1 - İşbu gayri menkulün artırma şartnamesi 28 - 4 - 936 tarihinden itibaren 936 - 1052 No. ile Çorum icra dairesinin muayyen numarasında herkesin görebilmesi için açıktır. İlânda yazılı olanlardan fazla malumat almak isteyenler işbu şartnameye ve 936 - 1052 dosya numarasile memuriyetimize müracaat etmelidir.

2 - Artırmaya iştirak için yokarıda yazılı kıymetin yüzde yedi buçuğu nisbetinde pey akçası veya milli bir bankanın teminat mektubu tevdi edilecektir

3 - İpotek sahibi alacaklılarla diğer alakadarların irtifak hakkı sahiplerinin gayri menkul üzerindeki haklarını hususiyle faiz ve masrafa dair olan iddialarını işbu ilân tarihinden itibaren yirmi gün içinde evrakı müsbiteleri ile birlikde memuriyetimize bildirmeleri icab eder aksi halda hakları tapu sicilli ile sabit olmadıkca satış bedelinin paylaşmasından hariç kalırlar.

4 - Gösterilen günde artırmaya iştirak edenler artırma şartnamesini okumuş ve lüzumlu malumatı almış ve bunları temamen kabul etmiş ad ve itibar olunurlar.

5 - Tayin edilen zamanda gayri menkul üç defa bağırıldıktan sonra en çok artırana ihale edilir. Ancak artırma bedeli muhammin kıymetin yüzde yetmiş beşini bulmaz veya satış iste alacağına rüchanı olan diğe caklılar bulunupda bedel b rın gayri menkul ile temin ed alacaklarının mecmuundan fa çıkmazsa en çok artıranın hüdü baki olmak üzere ar on beş gün daha temdit v inci günü aynı saatte yapı artırmada bedeli satış istey alacağını rüchani olan diğer caklıların ve gayri menkul ile t edilmiş alacakları mecmuu fazlaya çıkmak şartile en artırana ihale edilir böyle bedel elde edilmezse ihale y maz ve satış talebi düşer.

6 - Gayri menkul kendis ihale olunan kimse derhal v verilen mühlet içinde parayı v mezse ihale kararı fesholun kendisinden evvel en yüksek t lifde bulunan kimse arzetmiş duğu bedel ile almaga razı ol ona razı olmaz veya bulunmaz hemen on beş gün müddetle ar maya çıkarılıp en çok artıra ihale edilir iki ihale arasında fark ve geçen günler için yüz beşden hesab olunacak faiz diğer zararlar ayrıca hükme ha kalmaksızın memuriyetimizce al dan tahsil ve fazla malumat alm isteyenlerin icra dairesine mür caatları ilân olunur.

Çorum Sulh Hukuk Hakimliğinden

Yeni yol mahaliesinin Hac Recep sokağında Kıdış oğullarından Hüseyin oğlu Şükrü:

Yeni yol mahallesinin Hac Recep sokağından Hüseyin oğl Ömerin aleyhinizde açdığı Hac Recep mahallesinde kâin iki kısım dan ibaret hanenin şüyuu izales davasının gıyabınızda cari muha keme neticesinde mezkûr hanenin kabili taksim olmadığından bilmü zayede satılarak bedelinin şüre kâye hisseleri nisbetinde taksim suretile şüyuun izalesine temyiz kabil olmak üzere 10 - 4 - 936 tarihinde karar verilmiştir. İşbu ihbariyenin tarafınıza tebliğ tarihinden bilitibar sekiz gün zarfında bu bapdaki ilâmı alarak kanuni yollara tevessül etmediğiniz takdirde işbu ihbarnamenin tebliğ tarihi hükmün tarihi tefhimi ad olunarak hüküm kesbi katiyet edeceği infaz cihetine gidileceği ihbar olunur.

Yitik Diploma

929 - 930 ders yılında Konya erkek öğretmen okulundan almış olduğum diplomayı zayi ettim. Yenisini alacağımdan eskisinin hükmü yoktur.

Sungurlu Sunguroğlu Okulu Öğretmenlerinden. Celâl Özkan

KURULUŞ TARIHI : 1921

İDARE YERİ

Azapsokağında vilâyet matbaası

ÇORUM

— Çarşamba günleri çıkar vilâyet gazetesi —

YIL: 14 — No. 813

ÇARŞAMBA

6 - Mayıs - 1936

Nushası - 3 - kuruştur.

Dağlar Bağ Olurken

İnkılâpçı hükûmetimizin esas rejimlerinden biri de ulusun refahını amaç tutarak yurdun imar ve ihyasıdır. Bu rejimin tahakkuku yolunda yapılan büyük işleri okumayan, duymayan, görmeyen ve hatta bu yükselişin manasını anlamayan yurddaşın aramızda bulunabileceğini artık düşünmen bile yoktur. Fakat bu öyle bir rejimdirki; sarsılmayan bir hızla hedefine doğru akıp gitmesi için gayret, birlik, ve inan ister.

Hükûmetin kasası ne kadar dolu, proğramı ne kadar geniş olursa olsun, bayındırlık alanında yapacağı işler büyük, fakat mahdut olacaktır. Bu arada Ulusun da yer yer ve zeman zeman teşkilâtlanması, belli bir kütlenin belli bir işe el atması ve başarmaya and etmiş olması lâzımdır.

Yurdun her köşesinde fabrikalar kurulurken, demir yolları ok gibi dağları delip, ovaları aşarak dört yana uzarken şehirde, köyde bu ilerleyişin sadece seyircisi ve takdirkârı kalmağı ne gönül ister, nede rejim doğru bulur.

Bir yurdda bayındırlık millî servetle kaimdir. Bu ise ulusal varlığa daha doğrusu ulus fertlerinin tek tek varlıklı olmasına bağlı bir kıymettir. Halk zenginleşdikçe, gelirini normal bir şekilde yoluna koydukça milli bir servet, halile artmış olacaktır. Nüfusumuzun dörtde üçünü köylü yani çiftçi teşkil ettiğine göre varlığımızın ilk ve asıl nazımı tarımdır. Çiftçinin anbarı kendisi için uktei hayat, millî servet için de ilk kaynak olduğu kabul edilince yukarda adı geçen rejim meselesi hallinin neye bağlı olduğu kolayca ortaya konmuş olur.

Yıllardan beri bizi, daha doğrusu ulusal servetimizi dar bir çenber içine alan onun artmamasında en büyük rolü oynayan bir şey varsa, oda tarım ve istihsal işlerindeki görgümüzün, bilgimizin ve bilhassa inanımızın eksikliğidir. Çiftçiye kara sapanını terk ettirmek onun varlıklı zamanlarında bile kolay ve çok yerde mümkin olamamıştır. Ona bir yeniliği kabul ettirmek ve yaptırmak sürekli bir mücadele ve takip işidir. Bu durum böyle uzadıkça köylü müstahsillerin çalışma tarzları dededen kalma kılışenin dışına çıkarak asrın ilerleyişine uymadıkça bu meseleler yine halledilmiş deyildir. Yine bu kaynakların ana kanallara akıtacağı su, bizi susuz bir zemanımızda kandırmayacaktır.

O halde ne yapmalı ?

Bu sûalin cevabı bir bakıma çok geniş ve yüklü gibi görünür. Fakat biraz nikbin olarak üzerinde düşünecek olursak görürüzki işin olağansız yönü yoktur. En kestirme yol istihsalâtımızı çeşitlendirmektir. Şimdiye kadar hep artırmayı düşündük, birazda çeşitlendirelim. Şurası muhakkakki tek mahsul artık bizi doyurmayacaktır. Bir yılın hava şartları ürünlerimizden bir kısmının verimini azaltır, yahut büsbütün keserse ötekiler imdadımıza yetişmelidir.

Çiftçinin bütün ihtiyaçları harmanındaki buğdayının, arpasının mikdarına bağlı kalmamalıdır. Onun tavukları, ıslah edilmiş arıları, emek görmüş bağı, bahçesi de bir ümid ve bir kazanç sayılacak nisbete gelir vasıtaları olmalıdır.

Bu gün meyvaların ve sebzelerin bir çoğunu tanımayan, çiftçiliği buğday ve arpa yetiştirmekten ibaret sanan köylerimiz büyük bir ekseriyet teşkil etmektedir. Halbuki topraklarımız bilhassa Çorum ilinde neye elverişli değildir ? ne istenmişde vermemiştir ? en kötü bir mazeret « bizim topraklarımızda bunlar yetişmez, buralarda böyle şeyler yapılamaz » gibi tetkik ve denemeye dayanamayan cesaretsizliği ve gayretsizliği besleyen kuru fikirlerdir. Bazı yerlerde yapılan ufak bir tecrübe o muhitin halkına kanaat değiştirmek için kâfi gelmiş, bir yenilik yolu açmıştır.

İşte Alaca İlçesi; kasabanın kuruluşundan bu güne kadar halk bu mıntakada bağ yapılabileceğini zannetmemiş, boş mülâhazalarla bu üründen yıllardanberi mahrûm kalmışken, bugün Parti Başkanı sayın Ali Rıza Özencin değerli ilgi ve teşvikile muhalden mümkine girmiştir. Kasabanın üç kilo metre ötesinde güneye bakan tatlı bir meyil üzerinde 300 dönümden fazla bir arazi en ucuz şartlarla halka paylaştırılmış ve onbeş gün içinde çıplak tepeler alt üst edilerek işlenmiş,

Sunu İkinci Sayfada

Gazetemiz

Bu Sayısile 15 Yaşına Girdi

15 Yıldır yurda ve ulusa karşı gereken ulusal hizmetlerin en esaslı bir ödev olduğunu değerleyerek var kuvvetile çalışan Çorum; bu gün 813 sayısile 15 inci yıl dönümünü idrak etmiştir.

1921 Yılının 2 nci Pazartesi günü ilk sayısını çıkaran gazetemiz; sayın yönetimcilerimizin yüksek teveccüh ve okurlarımızın derin bağlılıklarından kuvvet alup, 14 yıl içinde her dürlü noksanlarını ikmal ederek yurdun ve ulusun kültür ve bilgi alanındaki her dürlü ihtiyaçlarına mümkün olduğu kadar cevab vermeğe çalışmışdır.

Gördüğü bu teveccüh ve rağbetten 14 yıldır arasız ve arızasız çıkışa devam edegelen Çorum: bundan böylede daha verimli ve faydalı olmağa çalışacakdır.

İlbayımız

Sayın İlbayımız Bay Ziya Tekeli yanlarında Sağlık Direktörü Halit Karakaya ve Jandarma Komutanı Cevad Ergenekon bulunduğu halde bazı incelemelerde bulunmak üzere bu gün Mecidözünün Cemilbey kamununa onur vermişlerdir.

Gelenler

Sayın Saylavlarımızdan Bay İsmet Eker geçen cumartesi günü şehrimize onur vermişlerdir hoş geldin deriz.

Şehitler Töreni

Her yıl 27 son kânunda yapılmakta olan Şehidler töreninin, geçen yıl Ankarada toplanan hava kurumu genel kongrasınca 15 mayısa çevrilmesine söz gesdirilmiştir.

Aziz şehidlerimizin mübarek rublarını takdir ve büyük hatıralarını anmak için her yıl 27 son kânunda parlak bir tören tertib eden şehrimiz hava kurumu, bu yıl içinde daha şimdiden çok zengin bir porgram hazırlamaktadır.

İdmancılar Bayramı

Geçen 13 nisan 936 gününde Ankarada toplanan Türkiye spor kurumu genel kongrasınca: Türkiye idmancıları için her yılın bir günü idmancılar bayramı olarak ayrılmasına söz kesdirilmiş ve bu gün içinde, Türkün büyük kurtarıcısı Ulu önderin Samsuna ilk ayak bastığı ve bu günki varlığımızın ilk temelinin atıldığı en büyük halâs günümüz olan 19 mayıs günü tesbit edilmiştir.

Bu gençlik Bayramının daha parlak bir tören ve gösterile yapılmasını temin için 10 mayısta yapılacak okur talebeleri idman şenliklerininde o büyük güne bırakılması Kültür Bakanlığınca onaylanmış ve ilgililere bildirilmiştir.

Bu münasebetle bu işle ilgili daire ve kurumlar şimdiden birleşik toplantılar yaparak bayram için zingin bir program hazırlamakla uğraşmakdadırlar.

Çorum Sulh Hukuk Hakimliğinden

49 - No da Taşlı Çanakçı çayı mevkiinde (30) dönüm : şarkan Dağlamaz oğlu Mehmet ve Naim oğlu Seydi, garben Çanakçılı Ali kâhya hafidi Hasan, cenuben Çanakçıyolu, şimalen Dağlamaz oğlu Süleyman, Ahmet ve sahibi senet (50) lira muhammen kıymetli.

50 - No da Taşlı Çanakçı çayında (30) dönüm : şarkan Deli Ali oğlu Şükrü, Halil, garben Yunus oğlu Mehmet, cenuben Dağlamaz oğlu Süleyman, Ahmet, sahibi senet, Ali kâhya oğlu hafidi Hasan, şimalen Naim oğlu Hasan (50) lira muhammen kıymetli

52 - No da Soku çınarda (40) dönüm : şarkan Alaybeyi oğlu İhsan zevcesi, Somun oğlu Kadir, garben Naim oğlu hasan, Hamal Mustafa ve yiğeni Hüseyin, cenuben Subaşı oğlu Hacı Hasan ve Çanakçı oğlu. şimalen Keçeci oğlu Hasan kerimesi ve Naim ve Hüseyin (100) lira muhammen kıymetli.

53 - No da Akyazının derede (70) dönüm : şarkan Kara oğlanın Seydi ve Osman ve Oduncu oğlu Hacı Fazlı, İsmail oğlu hamal Mustafa yiğeni Hasan, Kara oğlan oğlu Kara Osman, garben sahibi senet Deli Hasan ve Nizam oğlu Celâl, Şükrü ve Keçeci oğlu kerimesi, cenuben Nizam oğlu Hasan, şimalen sahibi senet (100) lira muhammen kıymetli.

54 - No da Ardıçlı mevkiinde (140) dönüm : şarkan Gafur oğlu Hüseyin, Mehmet, yol ve Ardıçlı dere, garben Subaşı oğlu Hacı Ahmet ve Çanakçılı Kara Ali ve Çanakçı kariyesinin Saz tarlaları, cenuben Subaşı oğlu Hacı Ömer ve Hacı Ahmet, Nizam oğlu Hasan, şimalen Topak Veli ve Topalak Veli oğlu Hıdır ve Ardıçlık (100) lira muhammen kıymetli.

62 - No da Bağlar çayı mevkiinde (34) dönüm : şarkan Deli Ali oğlu Ömer ve Kara oğlan oğlu [illegible], garben yol, Patır imamın bağı, cenuben Bozgin oğlu Enver zevcesi Meryem, şimalen Ölçek oğlu zevcesi (6[illegible]) lira muhammen kıymetli.

75 - No da Çanakçı çayı mevkii (9) dönüm : Şarkan Yunus oğlu Mehmet, garben Karagöz oğlu, cenuben çanakçı yolu, şimalen Nizam oğlu Hasan (30) lira muhammen kıymetli

96 - No da Paşa köyü (15) dönüm : Şarkan Hasanın Mehmet garben Paşa köy yolu cenuben Somun oğlu İsmail şimalen Paşa köylü Tatar İsmail (20) lira

97 - No da Alıcılı da (10) dönüm : Şarkan deli oğlu Halil garben sahibi senet, cenuben halacı oğlu kerimeler ; şimalen kara oğlan oğlu Seydi (30) lira

99 - No da Alıcılı mevkii (6) dönüm : Şarkan Derviş oğlu Abdullah; garben Nalçacı oğlu kerimesi, cenuben Deli Ali oğlu Şükrü Nizam oğlu Hasan, şimalen Deli Halil oğlu Halil (20) lira muhammen kıymetli

118 - No da Bağlar kırı (27) dönüm : Şarkan Paşa köy tarlaları ve kara ağaç dibi, garben Dağlamaz oğlu Osman, cenuben Ölçek zade Hasan ağa ve sahibi senet, şimalen Paşa köylü Derviş oğlu Abdullah (50) lira muhammen kıymetli

119 - No da Elemin değirmeni yanında (18) dönüm : Şarkan su başı oğlu Hacı Ömer, garben Tatar yolu, cenuben kara pürçeğin değirmen yolu, Hasırcı oğlu hafidi ve şimalen böcek oğlu Seydi (100) lira muhammen kıymetli

120 - Noda Elemin yolu (14) dönüm : Şarkan tatar yolu, garben Eleminli Kel İbrahim zevcesi Döndü, cenuben Burhan oğulları şimalen şehir yolu (100) lira

72 - No da Çanakçı çayında (45) dönüm : Şarkan çanakçı çayı garben Somun oğlu Kadir ve sırçalı oğlu zevcesi Hatice, ve sığır yolu ve kır, cenuben mera ve yol ve sırçalı oğlu karısı Hatice şimalen çay' su başı oğlu Hacı Ahmet (40) lira muhammen kıymetli

74 - No da Çanakçı çayı 15 dönüm : Şarkan çay ve yol, garben eşme başı sığır eğreği cenuben ve şimalen çanakçı yolu (25) lira muhammen kıymetli

Çorumlu Velipaşa oğlu Şevket, Nuri ve Tütüncü oğlu Şükrü vesaire ile aralarında müşterek olup kabili kısmet olmadığından satılması 4 - 6 - 935 tarih ve 108 esas no : İlamile hüküm altına alınmış olan ve yukarıda hudut ve dönüm ve muhammen kıymetleri yazılı olan (15) parça tarlalar gazete ile ilânından ve bu ilânnamelerinin tebliğ tarihlerinden itibaren 30 gün müddetle artırmaya çıkarılmıştır. Hitamı olan 29 - 5 - 936 cuma günü saat 15 de mahkeme kaleminde icra edilecektir bu gayri menkullere konulacak pey muhammen kıymetlerinin yüzde 75 şini doldurmadığı takdirde en son artıranın teahhüdü baki kalmak şartile ihale 15 gün uzatılarak hitamı olan 19 - 6 - 936 cuma günü aynı saatte ve mahkeme kaleminde icra edilecektir satış peşin ve bilumum masraf müşteriye aittir. Ve artırma şartnamesi her gün herkese açıktır. Bu gayrimenkul ile alakası olanların yirmi gün içinde evrakı müsbitelerile mahkeme kalemine müracaat etmedikleri takdirde ve hakları da tapu sicillerile sabit olmadıkça satış bedelinin paylaşdırılmasından hariç kalacaklardır.

Talip olanların muhammen kıymetin yüzde 7 buçuğu nisbetinde pey akçası veya milli bir bankanın teminat mektubunu hamilen gelmeleri ilân olunur.

Çorum İcra Dairesinden

Dairemizin 936 - 1052 numaralı dosyasında alacaklı Evkaf idaresine ezgayri teslimat beş yüz altmış üç lira seksen üç kuruş itasına borçlu Küpür hamamı müsteciri Hamamcı oğlu Hüseyin kefili Kayiş oğlu Emrullahın işbu borcundan dolayı tapu dairesinde mukayyet ve aşağıda hudutları yazılı bir bap dükkânı yazılı şartlar dairesinde tayin edilen günde açık artırma suretile satılığa çıkarılmıştır.

Bekmez pazarında sağı Kayiş oğlu Bahri, solu Kayiş oğlu Hacer, arkası Mavral oğlu Ömer Paşa veresesi dükkânı, önü yol ile mahdut müfrez dükkânın kıymeti (800) lira. Tapu No. 35 Nisan 931.

Birinci müzayede günü 28 5-936 perşembe günü saat 14 te.

İkinci müzayede günü 12-6-936 cuma günü saat 14 te.

Satış Şartları

1 - İşbu gayri menkulün artırma şartnamesi 28 - 4 - 936 tarihinden itibaren 936 - 1052 No. ile Çorum icra dairesinin müayyen numarasında herkesin görebilmesi için açıktır. İlânda yazılı olanlardan fazla malumat almak isteyenler işbu şartnameye ve 936 - 1052 dosya numarasile memuriyetimize müracaat etmelidir.

2 - Artırmaya iştirak için yukarıda yazılı kıymetin yüzde yedi buçuğu nisbetinde pey akçası veya milli bir bankanın teminat mektubu tevdi edilecektir

3 - İpotek sahibi alacaklılarla diğer alakadarların irtifak hakkı sahiplerinin gayri menkul üzerindeki haklarını hususiyle faiz ve masrafa dair olan iddialarını işbu ilân tarihinden itibaren yirmi gün içinde evrakı müsbiteleri ile birlikde memuriyetimize bildirmeleri icab eder aksi halda hakları tapu sicilli ile sabit olmadıkca satış bedelinin paylaşmasından hariç kalırlar.

4 - Gösterilen günde artırmaya iştirak edenler artırma şartnamesini okumuş ve lüzumlu malumatı almış ve bunları temamen kabul etmiş ad ve itibar olunurlar.

5 - Tayin edilen zamanda gayri menkul üç defa bağırıldıktan sonra en çok artırana ihale edilir. Ancak artırma bedeli muhammin kıymetin yüzde yetmiş beşini bulmaz veya satış isteyen alacağına rüchanı olan diğer alacaklılar bulunupda bedel buların gayri menkul ile temin edilmiş alacaklarının mecmuundan fazla çıkmazsa en çok artıranın teahhüdü baki olmak üzere artırma on beş gün daha temdit ve inci günü aynı saatte yapılacak artırmada bedeli satış isteyen alacağını rüchani olan diğer alacaklıların ve gayri menkul ile temin edilmiş alacakları mecmuundan fazlaya çıkmak şartile en çok artırana ihale edilir böyle bir bedel elde edilmezse ihale yapılmaz ve satış talebi düşer.

6 - Gayri menkul kendisine ihale olunan kimse derhal veya verilen mühlet içinde parayı vermezse ihale kararı fesholunarak kendisinden evvel en yüksek teklifde bulunan kimse arzetmiş olduğu bedel ile almaga razı olursa ona razı olmaz veya bulunmazsa hemen on beş gün müddetle artırmaya çıkarılıp en çok artıranın ihale edilir iki ihale arasındaki fark ve geçen günler için yüzde beşden hesab olunacak faiz ve diğer zararlar ayrıca hüküme hacet kalmaksızın memuriyetimizce alıcıdan tahsil ve fazla malumat almak isteyenlerin icra dairesine müracaatları ilân olunur.

Çorum Sulh Hukuk Hakimliğinden

Yeni yol mahallesinin Hacı Recep sokağında Kıdış oğullarından Hüseyin oğlu Şükrü:

Yeni yol mahallesinin Hacı Recep sokağından Hüseyin oğlu Ömerin aleyhinizde açdığı Hacı Recep mahallesinde kâin iki kısımdan ibaret hanenin şüyuu izalesi davasının gıyabınızda cari muhakeme neticesinde mezkûr hanenin kabili taksim olmadığından bilmuzayede satılarak bedelinin şürekâye hisseleri nisbetinde taksimi suretile şüyuun izalesine temyizi kabil olmak üzere 10 - 4 - 936 tarihinde karar verilmiştir. İşbu ihbarnamenin tarafınıza tebliğ tarihinden bilitibar sekiz gün zarfında bu bapdaki ilâmı alarak kanuni yollara tevessül etmediğiniz takdirde işbu ihbarnamenin tebliğ tarihi hükmün tarihi tefhimi ad olunarak hüküm kesbi katiyet edeceği infazı cihetine gidileceği ihbar olunur.

Yitik Diploma

929 - 930 ders yılında Konya erkek öğretmen okulundan almış olduğum diplomayı zayi ettim. Yenisini alacağımdan eskisinin hükmü yoktur.

Sungurlu Sunguroğlu Okulu Öğretmenlerinden. Celâl Özkan

KURULUŞ TARIHI : 1921

İDARE YERİ

Azapsokağında vilâyet matbaası

ÇORUM

— Çarşamba günleri çıkar vilâyet gazetesi —

YIL: 14 — No. 813

ÇARŞAMBA

6 - Mayıs - 1936

Nushası - 3 - kuruştur.

Dağlar Bağ Olurken

İnkılâpçı hükûmetimizin esas rejimlerinden biri de ulusun refahını amaç tutarak yurdun imar ve ihyasıdır. Bu rejimin tahakkuku yolunda yapılan büyük işleri okumayan, duymayan, görmeyen ve hatta bu yükselişin manasını anlamayan yurddaşın aramızda bulunabileceğini artık düşünen bile yoktur. Fakat bu öyle bir rejimdirki; sarsılmayan bir hızla hedefine doğru akıp gitmesi için gayret, birlik, ve inan ister.

Hükûmetin kasası ne kadar dolu, proğramı ne kadar geniş olursa olsun, bayındırlık alanında yapacağı işler büyük, fakat mahdut olacaktır. Bu arada Ulusun da yer yer ve zeman zeman teşkilâtlanması, belli bir kütlenin belli bir işe el atması ve başarmaya and etmiş olması lâzımdır.

Yurdun her köşesinde fabrikalar kurulurken, demir yolları ok gibi dağları delip, ovaları aşarak dört yana uzarken şehirde, köyde bu ilerleyişin sadece seyircisi ve takdirkârı kalmağı ne gönül ister, nede rejim doğru bulur.

Bir yurdda bayındırlık milli servetle kaimdir. Bu ise ulusal varlığa daha doğrusu ulus fertlerinin tek tek varlıklı olmasına bağlı bir kıymettir. Halk zenginleşdikçe, gelirini normal bir şekilde yoluna koydukça milli bir servet, halile artmış olacaktır. Nüfusumuzun dörtde üçünü köylü yani çiftçi teşkil ettiğine göre varlığımızın ilk ve asıl nazımı tarımdır. Çiftçinin anbarı kendisi için uktei hayat, milli servet için de ilk kaynak olduğu kabul edilince yukarda adı geçen rejim meselesi hallinin neye bağlı olduğu kolayca ortaya konmuş olur.

Yıllardan beri bizi, daha doğrusu ulusal servetimizi dar bir çenber içine alan onun artmamasında en büyük rolü oynayan bir şey varsa, oda tarım ve istihsal işlerindeki görgümüzün, bilgimizin ve bilhassa inanımızın eksikliğidir. Çiftçiye kara sapanını terk ettirmek onun varlıklı zamanlarında bile kolay ve çok yerde mümkin olamamıştır.Ona bir yenilği kabul ettirmek ve yaptırmak sürekli bir mücadele ve takip işidir. Bu durum böyle uzadıkça köylü müstahsillerin çalışma tarzları dededen kalma kılişenin dışına çıkarak asrın ilerleyişine uymadıkça bu meseleler yine halledilmiş deyildir. Yine bu kaynakların ana kanallara akıtacağı su, bizi susuz bir zemanımızda kandırmayacaktır.

O halde ne yapmalı ?

Bu süalin cevabı bir bakıma çok geniş ve yüklü gibi görünür. Fakat biraz nikbin olarak üzerinde düşünecek olursak görürüzki işin olağansız yönü yoktur. En kestirme yol istihsalâtımızı çeşitlendirmektir. Şimdiye kadar hep artırmayı düşündük, birazda çeşitlendirelim. Şurası muhakkakki tek mahsul artık bizi doyurmayacaktır. Bir yılın hava şartları ürünlerimizden bir kısmının verimini azaltır, yahut büsbütün keserse ötekiler imdadımıza yetişmelidir.

Çiftçinin bütün ihtiyaçları harmanındaki buğdayının, arpasının mikdarına bağlı kalmamalıdır. Onun tavukları, ıslah edilmiş arıları, emek görmüş bağı, bahçesi de bir ümid ve bir kazanç sayılacak nisbete gelir vasıtaları olmalıdır.

Bu gün meyvaların ve sebzelerin bir çoğunu tanımayan, çiftçiliği buğday ve arpa yetiştirmekten ibaret sanan köylerimiz büyük bir ekseriyet teşkil etmektedir. Halbuki topraklarımız bilhassa Çorum ilinde neye elverişli değildir ? ne istenmişde vermemiştir ? en kötü bir mazeret « bizim toprakları-mızda bunlar yetişmez, buralarda böyle şeyler yapılamaz » gibi tetkik ve denemeye dayanamayan cesaretsizliği ve gayretsizliği besleyen kuru fikirlerdir. Bazı yerlerde yapılan ufak bir tecrübe o muhitin halkına kanaat değiştirmek için kâfi gelmiş, bir yenilik yolu açmıştır.

İşte Alaca İlçesi; kasabanın kuruluşundan bu güne kadar halk bu mıntakada bağ yapılabileceğini zannetmemiş, boş mülâhazalarla bu üründen yıllardanberi mahrûm kalmışken, bugün Parti Başkanı sayın Ali Rıza Özencin değerli ilgi ve teşvikile muhalden mümkine girmiştir. Kasabanın üç kilo metre ötesinde güneye bakan tatlı bir meyil üzerinde 300 dönümden fazla bir arazi en ucuz şartlarla halka paylaştırılmış ve onbeş gün içinde çıplak tepeler alt üst edilerek işlenmiş,

Sunu İkinci Sayfada

Gazetemiz
Bu Sayısile 15 Yaşına Girdi

15 Yıldır yurda ve ulusa karşı gereken ulusal hizmetlerin en esaslı bir ödev olduğunu değerleyerek var kuvvetile çalışan Çorum; bu gün 813 sayısile 15 inci yıl dönümünü idrak etmiştir.

1921 Yılının 2 nci Pazartesi günü ilk sayısını çıkaran gazetemiz; sayın yönetimcilerimizin yüksek teveccüh ve okurlarımızın derin bağlılıklarından kuvvet alup, 14 yıl içinde her dürlü noksanlarını ikmal ederek yurdun ve ulusun kültür ve bilgi alanındaki her dürlü ihtiyaçlarına mümkün olduğu kadar cevab vermeğe çalışmışdır.

Gördüğü bu teveccüh ve rağbetten 14 yıldır arasız ve arızasız çıkışa devam edegelen Çorum: bundan böylede daha verimli ve faydalı olmağa çalışacakdır.

İlbayımız

Sayın İlbayımız Bay Ziya Tekeli yanlarında Sağlık Direktörü Halit Karakaya ve Jandarma Komutanı Cevad Ergenekon bulunduğu halde bazı incelemelerde bulunmak üzere bu gün Mecidözünün Cemilbey kamununa onur vermişlerdir.

Gelenler

Sayın Saylavlarımızdan Bay İsmet Eker geçen cumartesi günü şehrimize onur vermişlerdir hoş geldin deriz.

Şehitler Töreni

Her yıl 27 son kânunda yapılmakta olan Şehidler töreninin, geçen yıl Ankarada toplanan hava kurumu genel kongrasınca 15 mayısa çevrilmesine söz gesdirilmiştir.

Aziz şehidlerimizin mübarek ruhlarını takdir ve büyük hatıralarını anmak için her yıl 27 son kânunda parlak bir tören tertib eden şehrimiz hava kurumu, bu yıl içinde daha şimdiden çok zengin bir porgram hazırlamaktadır.

İdmancılar Bayramı

Geçen 13 nisan 936 gününde Ankarada toplanan Türkiye spor kurumu genel kongrasınca: Türkiye idmancıları için her yılın bir günü idmancılar bayramı olarak ayrılmasına söz kesdirilmiş ve bu gün içinde, Türkün büyük kurtarıcısı Ulu önderin Samsuna ilk ayak bastığı ve bu günki varlığımızın ilk temelinin atıldığı en büyük halâs günümüz olan 19 mayıs günü tesbit edilmiştir.

Bu gençlik Bayramının daha parlak bir tören ve gösterile yapılmasını temin için 10 mayısta yapılacak okur talebeleri idman şenliklerininde o büyük güne bırakılması Kültür Bakanlığınca onaylanmış ve ilgililere bildirilmiştir.

Bu münasebetle bu işle ilgili daire ve kurumlar şimdiden birleşik toplantılar yaparak bayram için zingin bir program hazırlamakla uğraşmakdadırlar.

Dağlar Bağ Olurken

— Başı Birinci Sayfada —

birer düzenli bağ olmuştur. Bu 15 günlük bir hamle Alacanın en büyük ihtiyaçlarından birinin halli demek olmuştur.

3 - 4 Yıl sonra Alaca halkı da yiyeceği üzümü, pekmezi, sucugu kendi bağından, kendi emeğinden bol bol kazanmış olacak, onlar da bu zevka ermiş bulunacaklardır. Yılın bir çok gününü kasaba kahvesinde geçiren bir kısım halkın şimdi ümidin kazandırdığı dinçlik, sevincin verdiği gayretle beli omuzunda bağından dönüşünü görmek bir zevk oluyor.

Alacanın bu hareketini gören bir kaç köyün birer mümessil göndererek kendi köylerinde de böyle bir işe delil oluvermeleri için müteşebbislere baş vurduklarının şahidi oldum. Bugün İlimizde, bu hayırlı teşebbüsten örnek alması lâzımgelen daha ne kadar köyümüz vardır. Onların da birer birer harekete geçmesi yalnız bağcılık alanında değil; olmaz zannettikleri daha bir çok işlerden en elverişli olanlarını alup, üzerinde durmaları ve başarmaları şahsî kazanç ve millî servet için tek çaredir.

Lâçin kamunda bir öğretmen arkadaşın üç yıldanberi savaştığı fennî arıcılık ve verimli sonucunu da bu vesile ile takdirle anarım. Bu arkadaş yöresinde fennî arıcılığın ne demek olduğunu yaparak köylüye anlatmış, mefkûresini yaymış durumda bulunuyor. Bu köyde arıcılık, bu gün değilse bile yarın bir çok çiftçi âilenin vesilei serveti ve refahı olmak istidadındadır.

Demek oluyorki başlanan iş başarılıyor.

Demek oluyorki hayaller azim karşısında birer birer hakikat oluyor.

Ve yine inanalımki, çalışılırsa dağlar bağ oluyor.

İşte rejim bunu istiyor.

İspekter
Nuri Sert Oğlu

Şairler Günü

Geçen yıl fevkalâde bir toplantı yapan Halkevimiz Dil, Tarih ve Edebiyat şubesi üyeleri her yıl 10 Mayıs gününü Çorum şairlerini anma günü olarak ayırmış ve bu günde İl bölgesinde mevcut Şairler törene çağrılarak büyük bir gösteri yapılmasına ve ölü Şairlerin hatıralarının anılmasına karar verilmiştir.

Bu yıl 10 Mayıs 936 pazar günü Halkevi salonunda saat 14 de Çorum Şairleri gününün değerli bir gösteri içinde olması için zengin bir program hazırlanmış ve bağlı İlçelerdende çağrılar yapılmıştır.

Yağmur

Bir haftadanberi güzel ve güneşli devam eden hava, dünkü salı günü saat 15 sıralarında, batıdan başlamak suretile kararmağa başlamış ve saat 16 da şehri çevreleyen koca ovanın her tarafını yağmur kaplamıştır.

Fasılasız ve ağır surette yağan bu yağmur saat 20 ye kadar sürmüştür.

Merkez ilçenin her tarafında aynı şekilde devam eden yağmurun civar ilçelerde de olduğu söylenilmektedir.

Kışın müsait bir hava içinde geçmesinden istifade eden ve yiyeceğini bile düşünmiyerek var kuvvetile ekimde bulunan çiftçilerimiz; Baharın bu verimli yağmurlarından çok kıvanç duymaktadır'

Soy Adı Almıyanlara

Müddet Az Kaldı

2525 Sayılı soy adı kanunu ve 2 - 1759 sayılı kararnameye bağlı nizamname ile buna aid talimatname mucibince herkesin ve her ailenin birer soy adı alıp 2 - Temmuz - 936 gününden önce nüfus kütüklerine kaydettirmeleri Dahiliye Vekâletinden bütün vilâyetlere tamim edilmiştir.

Vaktin darlığına binaen, henüz soy adı almamış yurddaşların bir an evvel soy adlarını alarak nüfusa kaydettirmelerini tavsiye ederiz.

Mütehassis tabibler, kimyagerler ve sair sıhhiye memurlarının vesika, ruhsatname, şahadetnameleri tescil harçlarile para ile hasta bakan hususî hastanelerin açılma ruhsatnameleri harçları hakkında kanun

Kanun No: 2935

Kabul tarihi: 3 - 4 - 1936

Neşri tarihi: 9 - 4 - 1936

Maddde 1 - Asistanlık müddetini bitirerek mütehassıs olan veya jüri heyetlerince mütehassıs olarak kabul edilen tabiblerle kimyagerlerin ihtısas vesikalarından, küçük sıhhat memurları mekteblerinde, ebelere ve sünnetçilere verilen ruhsatnamelerden ve para ile hasta bakan hususî hastanelerin açılması için verilen ruhsatnamelerden bağlı cetveldeki tescil harçları alınır.

Madde 2 - Birinci maddede yazılı meslek ve sanat erbabından vesika, şehadetname ve ruhsatnamelerini kaybedenlere yeniden verilen bu kabil vesikalar bağlı cetveldeki harçların yarısına tabidir. Ruhsatnamesini kaybeden dişçilere yeniden verilen ruhsatnamelerden 10 lira harç alınır.

Madde 3 - Bu kanun hükümleri neşri tarihinden muteberdir

Madde 4 - Bu kanun hükümlerini icraya Maliye ve Sıhhat ve İçtimaî Muavenet Vekilleri memurdur.

Cedvel

Lira	
	Tıb Fakültesinden ve Sıhhat ve İçtimaî Muavenet Vekilliğinin kabul ve ilân ettiği hastanelerle müessesatından ihtisas vesikası alan tabib ve kimyagerlerden ve teşkil olunan jürice ihtisas ve sınıfları tasdik olunan doktor ve kimyagerlerden :
20	Birinci sınıf ihtisas vesikası harcı.
10	İkinci sınıf ihtisas vesikası harcı.
2	Sıhhat memurları mektebinden şehadetname alan küçük sıhhat memurlarının şehadetnamelerinden
1	Ebeler ve sünnetçiler ruhsatnamelerinden.
	Para ile hasta hususî hastanelerden açılma ruhsatnamesi harcı :
20	Yirmi yataklıya kadar olanlardan.
40	Yirmiden ziyade yatağı olanlardan.

Artırma, Eksiltme ve İhale hakkındaki 2490 sayılı kanunun 28 inci maddesine bir fıkra eklenmesine dair kanun

Kanun No: 2902

Kabul tarihi: 27 - 11 - 1936

Neşri tarihi: 3 - 2 - 1936

Madde 1 - 2 Haziran 1934 tarih ve 2490 sayılı Artırma, Eksiltme ve İhale Kanununun 28 inci maddesine aşağıdaki fıkra eklenmiştir:

Damızlık hayvanlar, lüzum görüldüğü takdirde, Ziraat Vekâleti tarafından mütehassıs kimseler arasından seçilecek en çok üç kişiden mürekkeb gezici bir komüsyon vasıtasile ve pazarlık suretile alınabilir. Damızlıkların yabancı memleketlerden alınması lâzımgeldiği takdirde bu komisyon İcra Vekilleri Heyetince teşkil olunur.

Madde 2 - Bu kanun neşri tarihinden muteberdir.

Madde 3 - Bu kanun hükümlerini icraya Maliye ve Ziraat Vekilleri memurdur.

Dahiliye memurları hakkındaki 1700 numaralı kanunun ikinci maddesinin tefsiri

Tefsir No: 219

Mülkiye Mektebi ve Hukuk Fakültesi mezunları Dahiliye Vekâletinin merkez ve vilayetler beşinci derecedeki memuriyetlerinin bütün sınıflarına tayin olunurlar ve stajlarını bu sınıflarda görebilirler. Ancak ayrıca başka istihkakları yoksa kendilerine 2 liradan fazla maaş verilmez.

Askerî ve Mülkî Tekaüd Kanununun bazı maddelerinin tadiline ve bazı maddelerine fıkra eklenmesine dair kanun

Kanun No: 2936

Kabul tarihi: 6 - 4 - 1936

Neşri tarihi: 10 - 4 - 1936

Madde 1 - 1683 sayılı Askerî ve Mülkî Tekaüd Kanununun 3 üncü maddesinin mülki memurlar hakkındaki kısmına aşağıdaki yazılı fıkra eklenmiştir:

(F) Yapılacak nizamname mucibince sicilleri üzerine.

Madde 2 - 1683 sayılı kanunun 7 nci maddesine aşağıda yazılı fıkra eklenmiştir:

Zabitlerle askerî ve mülkî memurlardan ahlâk noktasından hükmen veya nizamnamesi mucibince sicilleri tekaüd edilenler Devlet, hususî idare ve belediye hizmetlerinde ve hususî kanunlarla teşkil edilen veya sermayesinin en az yarısı Devlete ait olan banka ve müesseselerde ve menafii umumiyeye hadim cemiyetlerde istihdam edilmezler ve haklarında 1076 numaralı kanunnn 23 üncü maddesi hükmüne göre muamele yapılır.

Madde 3- 1683 sayılı kanunun 13 üncü maddesi aşağıdaki yazılı şekilde değiştirilmiştir:

Zabitlerle askeri memurlardan hükmen veya sicillen takaüde sevk edilenlerin hizmet müddetleri 15 sene veya daha fazla olursa bu müddet nisbetinde tekaüd maaşına müstahak olurlar.

Bu gibilerin hizmet müddeti 15 seneden aşağı ise beher hizmet senesi için birer aylık hesabile son aldıkları maaşın emsali hasılı defaten verilerek alâkaları kesilir.

Mülkî memurlardan sicillen veya Memurin Kanununun 77 nci veya 2919 sayılı kanunun 3 üncü maddeleri mucibince tekaüde sevk edilenler hakkında bu kanunun 26 ncı maddesi hükümleri tatbik olunur.

Madde 4 - 1683 sayılı kanunun 58 ici maddesi aşağıdaki şekilde değiştirilmiştir:

Bilfiil otuz sene ve daha ziyade hiznet ifa edenlere tekaüd odukları zaman almakta bulundukları maaşlarının emsalı hasılının bir seneliği ikramiye olarak verilir. Otuz sene ve daha ziyade bilfiil hizmet edipte takaüd olmadan ölenlerin müstahak oldukları ikramiyeler kanuni mirsçılarına verilir.

Madde 5 - Bu kanun neşri tarihinden muteberdir.

Madde 6 - Bu kanunun ahkâmını icraya İcra Vekilleri Heyeti memurdur.

Askerlik Kanununun 36 ncı maddesinin tadili hakkında kanun

Kanun No: 2907

Kabul tarihi: 29 - 1 - 1936

Neşri tarihi: 5 - 2 - 1936

Madde 1 - 1111 sayılı Askerlik Kanununun 36 ncı maddesi aşağıdaki gibi değiştirilmiştir.

Madde 36 - Ertesi seneye bırakılanların her sene toplanacak askerlik meclislerinde ahvali tekrar yoklanır. Ertesi seneye terklerini mucib olan sebep veya illetleri hangi sene geçmiş ve bitmiş olursa o senenin son yoklama gören veya görecek olan eratile asker edilerek onlarla beraber çağırılır ve askerliklerini yaptıktan sonra yaşıtlarının bulunduğu sınıfa geçirilir. Bunlardan ihtiyat subayı yetişme şartlarını haiz olanlar, birlikte muameleye tâbi oldukları doğumluların celbi beklenmeksizin ilk açılacak hazırlık kıt'ası veya ihtiyat subay mektebi devresi başlangıcında bu kıt'a veya mektepte bulunmak üzere sevkedilirler.

Madde 2 - 13 - 12 - 1934 tarih ve 2607 sayılı kanun mülgadır.

Madde 3 - Bu kanun neşri tarihinden muteberdir.

Madde 4 - Bu kanunun hükümlerini yürütmeğe icra Vekilleri Heyeti memurdur.

Nebatları Hastalık Ve Zararlı Böceklerden Koruma Kanunu

Kanun No: 2906

Kabul tarihi: 29-1-1936 Neşri tarihi: 5-2-1936

BÖLÜM: 1

Memlekete giren veya memleketten çıkan nebatların tabi tutulacağı muamele

Madde 1 - Yabancı memleketlerden gelen her türlü nebat ve parçalarının Türkiyeye sokulabilmesi için memlekete bulaşmasından korkulan hastalık ve böceklerden ve bunların ispo, yumurta ve kurtlarından temiz olması ve hastalıksız ve böceksiz yerlerin ürünlerinden bulunması şarttı.

Bunların gönderildikleri memleketlerin nebatları koruma işlerile uğraşan ve salâhiyetleri Hükümetimizce tanınan kurumlarca tasdikli menşe ve sağlık şahadetnamelerile belgelenmiş olması lâzımdır.

Madde 2 - Türkiyeye bulaşmasından korkulan hastalık ve zararlı böcekler Ziraat Vekilliğince yabancı Hükümetlere bildirilir ve ayrıca ilân olunur.

Madde 3 - Birinci maddede yazılı menşe ve sağlık şahadetnamelerile gelen nebat ve parçaları ancak Ziraat Vekilliğinin teklifi ile İcra Vekilleri Heyeti tarafından tayin olunacak deniz ve kara gümrüklerinden girebilir.

Madde 4 - 3 ncü madde hükmüne göre tayin edilen gümrüklere gelen her türlü nebat ve parçaları menşe ve sağlık şehadetnamelerile birlikte gümrüklerdeki (Nebatları kontrol ve temizleme) kurumlarınca muayene ve tetkik olunur. Muayene sonunda temiz oldukları anlaşılan ve şehadetnameleri usule uygun bulunan nebat parçaları memlekete sokulur.

Eğer kontrolda hastalık veya zararlı böcek görülür yahut hastalık ve zararlı böcekten zarara uğradıkları anlaşılır veya menşe ve sağlık şahadetnamelerinin usule uygun bulunmadığı görülürse en çok on beş gün içinde, masrafı getirene aid olmak üzere, geldiği yere geri göndermeleri, yukarı fıkrada yazılı gümrüklerdeki kurumlarca mal sahiblerine yazı ile bildirilir. Bu müddet bittikten sonra mal sahibleri hastalıklı ve zararlı nebetları geri göndermezlerse bunların usulüne göre kontrol ve temizleme kurumları tarafından yok edilmesine karar verilir. Yok edilme işi, kontrol ve temizleme kurumu müdürü veya oranın Ziraat Müdürü veya memuru ve gümrük idaresi tarafından memur edilecek bir zattan mürekkep bir heyetin gözü önünde yapılır ve keyfiyet bir zabıt varakasile tesbit olunur.

Yok etme işi için yapılacak masraf kontrol ve temizleme kurumu bütçesinden verilir.

— Sonuvar —

Artırma, eksiltme ve ihale hakkındaki 2490 sayılı Kanunun 68 inci maddesine bir fıkra eklenmesine dair kanun

Kanun No: 2931

Kabul tarihi: 3 - 4 - 1936

Neşri tarihi: 9 - 4 - 1936

Madde 1 - 2490 sayılı Artırma, Eksiltme ve İhale Kanunun 68inci maddesine aşağıda yazılı fıkra eklenmiştir:

Belediyelere aid artırma, eksiltme ve ihale bu kanunun hükümleri içinde doğrudan doğruya belediye encümenlerince yapılır.

Madde 2 - Bu kanun neşri tarihinden muteberdir.

Madde 3 - Bu kanunun hükümlerini icraya İcra Vekilleri Heyeti memurdur.

2862 sayılı kanunla ilga edilen ve Askerî Ceza Kanununun bazı maddelerini değiştiren 22-12-934 tarih ve 2632 sayılı kanunun 5 nci maddesinden başka diğer maddeleri hükümlerinin meriyetinin iadesine dair kanun

Kanun No: 2908
Kabul tarihi : 29 - 1 - 1936
Neşri tarihi : 5 - 2 - 1936

Madde 1 - 2862 sayılı kanunun 14 üncü maddesile kaldırılan ve Askerî Ceza Kanununun bazı maddelerinin değiştirilmesine ve iki maddesine birer fıkra eklenmesine dair olan 22 - 12 - 1934 tarih ve 2632 sayılı kanunun 1, 2, 3, 4, 6, 7, 8 ve 9 uncu maddeleri yeniden mer'iyet mevkiine konmuştur,

Madde 2 - Bu kanun neşri tarihinden muteberdir.

Madde 3 - Bu kanun hükümlerini icraya İcra Vekilleri Hey'eti memurdur.

Artırma, Eksiltme ve İhale Kanununun 41 ci maddesine bir fıkra eklenmesine dair kanun

Kanun No: 2892
Kabul tarihi : 20 - 1 - 1936
Neşri tarihi : 25 - 1 - 1936

Madde 1 - 2490 sayılı Artırma, Eksiltme ve İhale Kanununun 41 inci maddesine aşağıdaki fıkra eklenmiştir:

E - Mahallî tarife bedelile kıymeti beş bin lirayı geçmiyen ölü, devrik, kesik, terkedilmiş, ... edilmiş ağaçlarla her çeşit orman mahsulâtı ve her hangi bir şekilde idarece zaptedilmiş mallar.

Madde 2 - Bu kanun neşri tarihinden muteberdir.

Madde 3 - Bu kanunun hükümlerini yapmağa İcra Vekilleri Heyeti memurdur.

Kültür Direktörlüğünden

Benzer

Kültür kurulu ifadesile yazılan 7 - 4 - 1936 tarih ve 358 - 10 sayılı betiye ek : Ortaokul öğretmenliği sınavına girecek öğretmenler hakkında aşağıda ki esaslar dairesinde muamele yapılacaktır.

1 - Ortaokul öğretmenliği sınavına girmeğe talip olanlar müracaatlarını Kültür direktörlüklerine yapacaklardır.

2 - Kültür direktörlükleri 4 ve 5 sınıflı öğretmen okulu mezunu olup da bu sınava girmek isteyen ve bütün hizmet süreleri içinde en az üç yıl müsbet mesai gösteren öğretmenlerin adllarını halen çalışdıkları yerleri, hangi yıl ve nereden mezun olduklarını gösteren bir cetvelle bu üç yıla ait teftiş raporlarının suretlerini bakanlığa göndereceklerdir.

3 - 6 Sınıflı öğretmen okulu mezunları 7 - 4 - 936 tarih ve 358 10 sayılı betinin ikinci maddesinde yazılı üç yıl muvaffakiyetle çalışmış olmak kaydinden müstesnadırlar. Bunların adları, ikinci madde de adı geçen listenin sonuna eklenecek ve bu öğretmenlerin yalnız çalışdıkları zamana ait müsbet raporlarının suretleri bakanlığa gönderilecektir.

4 - Yüksek tahsile devam etmek ve başka bir işe geçmek için meslekten ayrılmış olupta tekrar mesleğe avdetlerine kânunî bir engel bulunmıyanlardan bu sınava talip olanlar, müracaatlarını en son çalıştıkları İlin kültür direktörlüklerine yapacaklardır. Kültür Direktörleri bunların meslekte çalıştıkları zamanlara ait mesailerini göz önünde tutacaklar ve bunların içinde de yine en aşağı üç yıl müsbet mesai gösterenlerin adlarını, halen çalıştıkları yerleri, hangi yıl ve nereden mezun olduklarını, meslekten ne zaman ve ne için ayrıldıklarını gösteren ayrı bir cetvelle bu üç yıla ait teftiş raporlarını bakanlığa göndereceklerdir.

5 - Bakanlıkça seçilerek ikmal mekteplerinde çalışmalarına izin verilen ilk öğretmen okulları mezunları bu sınava bir seçime tabi olmadan doğrudan doğruya gireceklerdir. Kültür Direktörleri bunlardan sınava talip olanların listesini yapup diğerleri ile birlikte Bakanlığa göndereceklerdir.

6 - Öğretmen okullarının tatbikat kısımları ile liselerin ilk kısımlarında çalışıp da bu sınava girmek istiyenlerin yalnız adları, hangi yıllarda, hangi okullarda vazife gördükleri, sicil numaralarile birlikte ayrı bir cetvel yapılarak Bakanlığa gönderilecektir.

7 - Orta okul öğretmenliği için açılan yazılı ve sözlü sınavda muvaffak olan öğretmenlerden istiyenler Gazi Terbiye Enstitüsüne girip üç sümestre okumak hakkını muhafaza edecekler ve bunlardan mezuniyet sınavı verenlere Gazi Terbiye Enstitüsü diploması verilecektir.

8 - Bu cetvellerle raporların en son 10 Mayıs 1936 tarihine kadar Bakanlığa gönderilmesini dilerim.

Çorum Evkaf Memurluğundan

Mazbut vakıflara ait muhtelif mevkilerdeki kahvehane, dükkân, mağaza, değirmenlerin ihalesi : 18 - 5 - 936 pazartesi.

Mütevelliler tarafından idare edilen mülhak vakıflara ait muhtelif mevkilerde kahvehane, dükkân, değirmen, han, otel, dükkân, değirmenlerin ihalesi : 20 - 5 - 936 çarşamba.

Emaneten idare edilen mülhak vakıflara ait muhtelif mevkilerdeki dükkân, fırın, hamam, değirmenlerin ihalesi : 22-5-935 cuma.

Çorumda mülhak ve mazbut vakıflar akaratının 936 senesi kiraları onar gün müddetle müzayedeye çıkarıldığından ihale için kararlaştırılmış olan yukarıdaki günlerde saat onbeşde ihaleleri yapılacağından isteklilerin Evkaf idaresine gelmeleri ilân olunur.

Çorum Sulh Hukuk Hakimliğinden

Dava olunan : Güleybey M. Mavral oğullarından Osman oğlu Hüseyin

Mahalleden Nuri karısı Hatice v. rüfakasının hakkınızda açtığı mahalledeki hane ve kuyumculardaki dükkân ve çukur avlağında bağ ve yukarı eski ekinde dört kıta bağ izalei şuyu davası için 29 - 5 - 936 cuma günü saat 8 buçukda gelmeniz lüzumu tebliğ olunur.

Cezaevi Diraktörlüğünden

1 - Çorum Merkez Cezaevin... 1 - 6 - 936 gününden 31 - 5 - 93... gününe kadar bir yıllık ekm... ihtiyacı kapalı zarf usulile ve 2... gün müddetle eksiltmeye konu... muşdur.

2 - Bir yıl içinde alınacak e... mek mıktarı en az yüz yirmi b... en çok yüz otuz sekiz bin ki... olup beher 960 gramı altı kuru... 72 santim hisabile muhamme... bedel 9273 lira 6 kuşuştur.

3 - Eksiltme Çorumda Cümh... riyet Müddei Umumiliği dairesi... de ve 14 - 5 - 936 perşembe gün... saat 15 te hapisane komisyon... huzurunda yapılacaktır.

4 - İstekliler bu işe aid şartna... meyi tatıl günlerinden hariç he... gün Cezaevi Direktörlüğünde gö... rebilirler.

5 - Muvakkat teminat muham... men kıymetin yüzde yedi buçuğ... 695 lira 62 kuruştur.

6 - Eksiltmeye girebilmek için muhammen bedelin yüzde yedi buçuğu nisbetindeki muvakkat teminatı teklif mektublarile bir likde eksiltme günü azamî saat 12 ye kadar şartnamede yazılı şartlar dairesinde ve makbuz mukabilinde komisyon riyasetine tevdi etmiş olması şarttır.

2-3

İlân ve Abone

Yazı işleri için vilâyet Mektupçuluğuna müracaat edilir.
Matbaa işleri için Matbaa Müdürlüğüne müracaat edilir.

GAZETENİN SENELİĞİ
Çorum için 175 kuruş
Köyler « 100 «
Dışarı « 200 «

Gazetenin Altı aylığı
Çorum için - 90 - kuruş
Dışarı » - 110 - »

İlânın satırı - 10 - kuruş
Günü geçen gazete - 5 - «
Haftası « « - 25 - «

Çorum İl Basımevi

KURULUŞ TARIHI : 1921

İDARE YERİ

Azapsokağında vilâyet matbaası

ÇORUM

— *Çarşamba günleri çıkar vilâyet gazetesi* —

YIL: 14 — No. 814

ÇARŞAMBA

13 - Mayıs - 1936
Nushası - 3 - kuruştur.

Halkevinde Çorum Şairleri Gicesi

Programını daha önce neşreden (Çorum şairleri gicesini) Halkevimiz geçen salı gecesi ev salonunda (400) güzide ve münevver zümrenin iştirakile kutladı. Saat 20 de salon hınca hınç dolmuştu. Törene Erginlik marşı ile başlandı. Bundan sonra Dil, tarih, edebiyat şubesi Başkanı öğretmen Rifat Rami Arıncı kürsüye çıkarak aşağıda özünü yazdığımız söylevini verdi :

« Sayın Bayanlar ve Baylar

Bir ulusun yer yüzünde ve uluslar arasındaki sosyal ve soysal yerini bulabilmesi için her şeyden önce tarihini bilmesi gerektir. Tarihsiz, ananesiz, yani kültürsüz uluslar köksüz ağaçlardan müteşekkil bir ormana benzerler. Önemsiz bir afet o ormanı kolayca mahvedebilir. Türk ulusu kırk bin yıllık bir tarih ve kültür vücude getirmişti, bu günkü nesil bu tarihi baştan başa yeniden incelemekle meşguldur. Halkevleri bu işde önemli bir ödev almış bulunuyor. Şubemiz de kendisine düşen işi yüksek, teveccüh ve yardımlarınızla her halde yüze tutulabilecek kadar bir eser vücude getirmiştir. Ulusal tarihin bir şubesi olan edebiyat tarihi de ulusların sosyal ve soysal duygularının birer dilsel tebellürü olması bakımından çok önemlidir. Şubemiz bu inanışla edebiyat incelemeleri alanında haylı ilerlemiş bulunuyor. Çorumun edebî hayatı Anadolunun edebî mukadderatı ile yan yana ve aynı hafta ilerlemiştir. Yalnız bizim iki yıllık incelemelerimiz Salçuklulara kadar varabilmiştir. Daha eski çağlara aid henüz bir şey elde edemedik. 12 nci asrın sonlarından bu güne kadar tam sekiz asırlık bir inceleme mahsulü ile işte bu gün huzurunuza çıkıyoruz.

Onüçüncü asır ve ona tekaddüm eden yıllardaki edebiyatımızın mahiyetini öğrenebilmek için Anadolunun dolayısile Çorumun o çağlardaki sosyal durumunu bilmek gerektir. Anadoluda yaşayan yerli ve göçmen Türk boyları asırlarca İran, Yunan ve Bizanslıların yabancı ordu ve kültürlerinin esareti altında inlemişti. Yurdu, bu istilâ ordularından Salçuklular temizledikten sonra bir taraftan memlekete yeni yeni akınlar geliyor, diğer taraftan da Türkistanda yetişen yesevî dervişleri, Babaîlik, Bektaşîlik, Mevlevîlik namı altında Anadoluya yayılıyorlardı.

Ulusal duygularını terennüm etmek ihtiyacına susayan yerli ve göçmen Türkler bunlara kucak açıyorlardı. Komşumuz Kır şehri çevresinde Suluca Kara Hüyükde yerleşen Hacıbektaşi veli çevremize süratle tesir ederek alevî ceryanlarını uyandırmıştı. Diğer tekyelerde birer birer açılıyor ve bir edebiyat yaşatıyordu. Yerli ve göçmen boylar da kendi ulusal şiirlerini daha mütekâmil bir şekilde yazarak kobuzlarla, çoğurlarla şehir şehir dolaşıyorlar, halkın ulusal duygularını terennüm ediyorlardı. Salçukluların yaşattığı divan edebiyatı da oldukça hızlanmıştı. İşte Osmanlı Saltanatının ilk kurulduğu yıllarda bu suretle tasavvuf, divan ve halk edebiyatı diye üç yüzlü bir sanat yaşamakda idi. Bu edebiyat yirminci asra kadar az çok bir değişiklikle devam ederek 1919 da başlayan Türk ronesansına kadar sürmüş ve erginlik savaşı yıllarında yerini ulusal edebiyata terk etmiştir. Bu gün parmak veznile şiirler yazan oğldüğu gibi serbest veznle de yazan şairlerimiz vardır. Bu sekiz asırlık edebî mahsulümüz temamen elimizdedir ».

Rıfat Arıncı bundan sonra, garib name sahibi Aşık Paşanın oğlu olup Çorumun Elvançelebi köyünde yatan Ulvan Çelebiden başlayarak, zemanımıza kadar yetişen (81) Şairin hal tercümelerini birer birer ve kısaca tanıdarak tarihdeki yanlışlıkları resmî vesikalarla düzeltmiş ve tarihe geçmiyen Şairlerimizin hüviyetlerini tebellür ettirmiştir. Bilhassa, İşkilipli, Şeyhülislâm Ebüssuut hakkındaki tarihsel yanlışlıklar üzerinde durarak gençlerden bu cihetin tenvirine çalışmalarını rica etmiştir. Bazı şairlerin hayatlarından bahsedilirken de öğretmen Şevket, Eyyub ve Naime tarafından birer şiirleri okunmuştur.

Bir dakika sükutla, ölen Şairlerin hatıraları taziz edildikten sonra, Orta Okul Müzik Öğretmeni Hüseyin Ozan tarafından da ulusal bir kaç parça çalınmış ve heyecenla dinlenilmiştir.

Sekiz yüz yıllık bir tarihin heyecanını kalbine saklayan münevverler, bu heyecanla salondan ayrılmışlardır.

Hüyük Köyü

İstimlâk Ediliyor

Türk tarihi araşdırma kurulu genel merkezince geçen yıl kazısına başlanarak, pek çok kıymetli eserler ve izerler elde edilen Alacanın Imadhüyügü köyü içindeki araşdırmanın köy altına rastlamasını göz önüne alan kurul; köy yerinin ve evlerinin istimlâkine karar vererek bu işin incelenmesini İlbaylığa ve Kültür Direktörlüğüne bildirilmesi üzerine, Sayın İlbayımız Bay Ziya Tekeli, yanlarında Sağlık, Bayındırlık ve Kültür Direktörile Jandarma Komutanı bulunduğu halde istimlâk işi üzerinde mahallinde incelemede bulunmk üzere pazartesi günü Alacaya hareket etmişlerdir.

Sayın İlbay; kazı yerindeki istimlâk incelemesini bitirdikten sonra da bu yıl behemahal bitmesi için çok titiz bir mesai sarfettiği, İlin ekonomik durumunda çok yüksek bir varlık yaratacak ve bilhassa il bölgesini pek kısa bir yoldan Ankaraya bağlayacak olan Sungurlu - Çerikli duragı arasındaki yol faaliyeti hakkında teftişat ve incelemelerde bulunmakla beraber inşaatın tesrii için gereken direktiflerde bulunmak üzere Sungurluya onur verecеklerdir.

Yol Faaliyeti

İlimiz bölgesinde çok önem verilen yol inşaatında mevcut 4 buharlı ve bir kaç adi silindirin bu çalışıma kâfi gelmediği yüksek Bayındırlık Bakanlığına yazılması üzerine, İlimizin şu değerli çalışmasını değerleyen yüksek Bakanlıkça bir buharlı silindirin tahsis edildiği ve pek yakında geleceği öğrenilmiştir.

Şehitler töreni

15 Mayıs Cuma günü şehidler alanında yapılacak şehidler ihtifali için İlbaylık ve ilgili dayralarca gereken hazırlıklara başlanmış ve programı hazırlanmıştır.

Elektirik Uzmanı Geldi

Yeni kurulup epeyce zamandır yanmakta olan şehrimiz elektrik tesisatının muvakkat kabulünün yapılması için Bayındırlık Bakanlığından bir Uzman istenildiğini evvelki sayımızda yazmıştık.

Bundan bir hafta önce Bayındırlık Bakanlığı elektirik Uzmanlarından Bay Arif Hikmet gelmiş ve İl Bayındırlık direktörü Kâzım Koşe, Uray encümen üyesinden birleşik bir heyet tarafından bütün şehir şebekesi, motör ve dinamo üzerinde bir haftadanberi gereken incelemeler yapılmağa başlanılmışdır.

İnceleme işini bitirerek Bay Arif Hikmet tarafından tanzim kılacak raporun Yüksek Bakanlıkcada onaylanmasından sonra kabulü muvakkat ve açılma törenleri yapılacakdır.

Soy Adı Almıyanlara

Müddet Az Kaldı

2525 Sayılı soy adı kanunu ve 2 - 1759 sayılı kararnameye bağlı nizamname ile buna aid talimatname mucibince herkesin ve her ailenin birer soy adı alıp 2 - Temmuz - 936 gününden önce nüfus kütüklerine kaydettirmeleri Dahiliye Vekâletinden bütün vilâyetlere tamim edilmiştir.

Vaktin darlığına binaen, henüz soy adı almamış yurddaşların bir an evvel soy adlarını alarak nüfusa kaydettirmelerini tavsiye ederiz.

Dışarda Türkiye

Muasır Türkiye

5 Nisan 1936 tarihli Zarya " Sofya „dan :

Büyük savaşa giren devletler araasında en büyük değişimlere sahne olan devlet, Türkiyedir. Türkiye, bu günkü teceddüt ve islâhatını, büyük bir iradeye malik bulunan inkılâpçı Başkanı Kamâl Atatürke medyundur. Atatürkün en büyük ideali, Türkiyeyi garp kültürü ruhile diriltmekten ibaretti. Türkiyenin her alanda ne kadar geri kalmış olduğu ve Türk milletinin nasıl muhafazakâr bir millet bulunduğu göz önünde bulundurulursa, bunun pek kolay bir iş olmadığı derhal takdir edilir.

İlk önce Türk dilinin temizlenmesine ve modern bir dil haline sokulmasından başlandı. Harf inkılâbı yapılarak lâtin harfleri kabul edildi. Türk lûgatindeki kelimelerin üçte biri değiştirildi. Atatürk bundan sonra maziyi hatırlatan bütün zahirî şeyleri ortadan kaldırdı. Fesi, sarığı ve yaşmağı attırdı. Harem hayatına bir nihayet verilerek aile hayatının çok eski olan ananelerini kaldırdı. 1924 de çorak denilebilecek olan bir yerden bu günkü Türk devletinin merkezi fışkırdı. Bu şehir İstanbula benzeyemezdi. Bu şehrin kuruculuğu, bütün Türk inkılâbı gibi Amerika kuruculuk ve yapıcılık mizacına göre akıyordu. Bu muazzam inşaat işinde binlerce mimar vazife almıştı.. ve, bu gün nihayet bu şehir garp Avrupasındaki büyük şehirlerden hiç birinden farklı değildir. Türkiye sosyal ilerlemeye müvazi bir surette ticaret, ekonomik ve bilhassa endüstri alanlarında dev adımlarile ilerlemiştir. Türk köylüsünün ağaç sapanla toprağı sürmeğe çabaladığı boş Anadolu yaylalarında bu gün fabrikalar yükselmekte, traktörler dolaşmakta; mekteppler, hastahaneler ve elektirik santralları vücude gelmiş bulunmaktadır.. Ve.. böylelikle bütün bu boş ovalar, şimdi engin ve parlak bir ışık içindedir; köylerin eski kulübeleri artık ortadan kalkmıştır.

Ötedenberi sanat namına yalnız askerliği bilen Türk milleti, bu gün ileri ve modern bir millet olmuştur. Türk, bu gün yalnız asker değil; tüccar, modern bir çiftçi, banger, fabrikatör, memur ve işçidir.

Türkiye, bu günkü eşsiz ilerleyişile diğer Asya memleketlerine de örnek olmuştur. İran, Efganistan v. s. bu gün kesin olarak muasır Türkiyenin izlerinde yürüyorlar.

Türkiye 3000 Beyaz Rusu Tebealığa Kabul Ediyor

13 Nisan 1936 tarihli Le Petit Parisien " Paris „ den :

1922 de büyük muhaceret zamanında İstanbula iltica eden Beyaz Rusların hepsi burada kalmadılar. Wrangel ordusunun bakayasile birlikte, Türkiyeye gelmiş olanlar 100.000 kadar idiler ve bugün Pariste, Belgrad'da Sofya,da veya Arjantinin, Şilinin ve Brezilyanın büyük merkezlerinde bulunan büyük bir kısmı, her halde Türklerin misafirperverliğini ve Şarkın kalpten karşılayışını, Boğaziçi sahillerinde, Haliç boylarında, Adalarda ve Beyoğlunda nail oldukları eyi muameleyi unutmamışlardır. Mültecilerin büyük bir kısmı şahsî işlerini tanzim ederek yavaş yavaş İstanbuldan ayrıldılar. Nihayet İstanbulda 3000 tanesi kaldı. Bu Ruslar ecnebî tebeasına küçük sanatleri meneden kanun mer'i olduktan sonra başka bir memlekete gitmek için vize yaptırmak imkânlarına da malik olmadıkları halde, Türkiyede işsiz kalmak tehlikesi karşısında idiler.

Türkün atalar sözü hükmünü almış olan civanmertliği ve Kamâlist hükûmetinin iyiliği sayesinde ve Milletler cemiyeti nezdinde Beyaz Rusların akıbeti ile alâkadar temaslarda bulunan, Nansen komitesi mümessili Bernard Coûteaux'nun bu yoldaki çalışmaları neticesinde, Ankara kabinesi bu 3000 Bayaz Rusu tebealığa kabul etmek kararını vermiştir. Bunlar bu suretle yalnız Türkiyede ikamat etmek değil, aynı zamanda orada serbestçe çalışmak imkânını elde etmiş bulunuyorlar. Diğer cihetten yüz otuz tanesi de Yunanistanda yerleşmek müsaadesini istihsal etmişlerdir. Esasen nüfusu fazla olan bir memlekette iş bulmak mecburiyetinde bulunan bu sonuncuların hayat şeraiti belki Türk tebealığına kabul edilenlerinki kadar müsait olmıyacaktır. Fakat ümit edelim ki din benzerliği ve ecnebî dili öğrenmek hususundaki istidadları sayesinde kolayca Yunanistana alışabileceklerdir.

Türkiyede kalanlar, uzun kararsızlık senelerinden sonra kendilerine yeni ve güzel bir vatan bahşeden yeni vaziyetlerinden çok memnundurlar.

Nebatları Hastalık Ve Zararlı Böceklerden Koruma Kanunu

Kanun No : 2906

Kabul tarihi : 29-1-1936 Neşri tarihi : 5-2-1936

— Geçen sayıdan artan —

Şu kadar ki gelen nebat ve parçalarında görülen hastalık veya zararlı böcekler memlekette salgın bir halde bulunuyorsa mal sahibinden masrafı alınmak üzere Ziraat Vekilliğinin izni ile gümrüklerde fennî temizlemeğe tâbi tutulduktan sonra memlekete sokulabilir.

Madde 5 - Yabancı memleketlere gönderilecek olan nebat ve parçalarından şehadetname ile gitmeleri lâzım gelenleri için yetiştikleri yer ziraat veya mücadele idareleri tarafından menşe ve sağlık şahadetnameleri verilir. Bu şahadetnamelerin 3 üncü maddeye göre tayin edilen gümrüklerdeki kontrol ve temizleme kurumlarınca malın gittiği memleketçe aranılan şartlara uygun olup olmadığı tetkik edildikten sonra tasdik edilerek malın yollanmasına izin verilir.

Bu tetkik işinin 48 saat içinde bitirilmesi lâzımdır. Ancak ihraç edilen malda hastalık ve zararlı böcekten şüphe edilirse fennî tetkikler yapılması için bu müddet bir haftaya kadar uzatılabilir.

Madde 6 - Yukarıki maddelerde yazılı girme, çıkma ve temizleme işlerini yapmak ve kontrol ekmek için üçüncü maddeye göre tayin edilen kara ve deniz gümrüklerinde Ziraat Vekilliğince kontrol ve temizleme teşkilâtı yapılacaktır.

Madde 7 - Memleket nebat ve ürünlerini zararlı böcek ve hastalıklardan korumak için lüzumu halinde Ziraat Vekilliğinin teklifi ve İcra Vekilleri Heyetinin kararile bazı nebat ve parçalarının Türkiyeye sokulması ve transit olarak geçirilmesi yasak edilebilir.

BÖLÜM : 2

Memlekette yetişen nebat ve ürünlerin korunması

Madde 8 - Tarla, bağ, bahçe, fidelik ve fidanlık ve buna benzer sahibli topraklarda her hangi bir hastalık veya zararlı bir böcek görülürse o yerin sahibi veya kiracısı yahut ortakçısı bunu köy muhtarlarına veya nahiye müdürlerine ve kasaba ve şehirlerde Ziraat veya mücadele memurlarına bildirmeğe mecburdur.

Haber verme mecburiyeti veli veya vasiye de şamildir.

Ziraat veya mücadele memuru olmıyan kazalarda kaymakamlara bildirilir.

Muhtar ve nahiye müdürlerile yukarı fıkrada yazılı kazalarda kaymakamlar kendilerine bildirilen hastalık ve zararlı böcekleri ziraat veya mücadele idarelerine bildirmeğe mecburdurlar.

Haber verme keyfiyeti tarih konarak yazı ile tesbit olunur.

Madde 9 - Hastalık veya böcekle mücadele için baş vurulacak çare belli olduktan sonra Ziraat veya mücadele idareleri hastalık veya böcekle ne suretle ve ne kadar vakit içinde mücadele edileceğini en kısa zamanda çiftçilere bildirirler ve öğretirler.

Madde 10 - Toprağını kendi işleyen toprak sahiblerile kiracı veya ortakçıları, ziraat veya mücadele idareleri tarafından bildirilen ve öğretilen mücadeleyi verilen müddet içinde yapmağa mecburdurlar.

Bu müddet içinde mücadele

pmıyanların yerlerinde masrafı raat Vekilliği bütçesinden verilek üzere mücadele yapılır.

Madde 11 - Hastalık veya zarlı böcek, sahibsiz topraklarda kar ve salgın bir hal almak idadını gösterirse 26 mayıs 1926 rih ve 858 sayılı Çekirge Kanunundaki mükelleflerin tâbi olduktarı usul ve şartlara göre halk ükellef tutularak çalıştırılmak ve üç ve sair masrafları vilâyet ütçesinden veya ziraat Vekilliği hsisatından ödenmek üzere ücadele yapılır.

Vilâyet bütçelerine konulan ücadele tahsisatı genel bütçe ücadele formülüne göre harcanır.

Madde 12 - Ziraat veya mücaele idarelerinin göstereceklerî üzum ve hastalık veya zararlı öcek çıkan yerlerin en büyük ülkiye âmirlerinin müracaatları zerine bütün mülkî ve askerî akamlar ve belediyeler mücaele işinde kendi vasıtalarile akit geçirmeden yardımda bulunaga mecburdurlar.

Resmî veya hususî bütün kara, eniz ve hava taşıma idareleri ücadele malzemesini, geciktirmeksizin ve başka eşyaya tercih ederek, taşımağa ve hastalıklı erlerden hastalık olmıyan yerlere götürülmeleri yasak edilmiş veya bazı kayıd ve şartlar altında götürülmelerine izin verilmiş olan nebat ve parçalarını veya ürünlerini sıkı bir kontrol altında bulundurarak bunlar için konulmuş hükümlerin yerine getirilmesini temin etmekle mükelleftirler.

Madde 13 - Memleketin bir yerinde yeni görülen veya eskidenberi bulunan her hangi bir hastalık veya zararlı böceğin salgınlaşmasının yahut temiz yerlere bulaşmasının önüne geçmek için:

A) Hastalık veya böceği götürebilecek nebat ve parçalarının sağlam yerlere götürülmesini büsbütün yasak etmeğe veya lüzumlu olan fennî tedbirleri almak şartile götürülmesini serbest bırakmağa;

B) Ekilmiş veya dikilmiş yahut ekilecek veya dikilecek olan nebatların hastalıktan korunması için lâzım gelen bütün tedbirleri almağa veya aldırmağa;

C) Hastalıklı veya böcekli nebat ve tohum ekilmesini yasak etmeğe;

D) Bazı mıntakalardaki hastalıklı veya böcekli tohum, nebat ve parçalarını veya ürünlerini yok etmeğe;

E) Bu gibi tohum, nebat ve ürün satışını yasak etmeğe;

F) Nebatlara arız olan böceklerin yumurta, kurt veya tırtıl kırizalit ve kâhillerini veya hastalıklı, böcekli yahut hastalıktan veya böcekten zarar görmüş olan nebat ve parçalarını yok etmek üzere toplatmağa;

Ziraat Vekilliği salâhiyetlidir.

Madde 14 - « 13 » üncü maddenin « D » fıkrasına göre yok edilecek mevad ve parçalarile ürünlerine takdir olunacak kıymetin yarısı Ziraat Vekilliği bütçesindeki mücadele tahsisatından sahiblerine ödenir.

Bu kıymetler, Ziraat Vekilliğince seçilecek iki zat ile köylerde ihtiyar meclislerinden, şehir ve kasabalarda Ziraat odalarından ve oda bulunmıyan yerlerde belediyelerden seçilecek ikişer azadan mürekkep bir heyet tarafından takdir olunur.

Ziraat Vekilliği gerekli gördüğü takdirde aynı maddenin F fıkrasına göre yok edilmek üzere toplattıracağı böcek, yumurta, kurt veya tırtıl, kırizalit ve kâhillerini kararlaştıracağı bir fiat üzerinden satın alır.

Madde 15 - Ziraat Vekilliği salgın ve tehlikeli hallerde masrafı bütçesinden ödenmek üzere nebat ve ürünlere arız olan hastalık ve böceklerle mücadele yapmağa salâhiyetlidir.

Madde 16 - Hükmî şahıslar elinde bulunan toprak veya ürünlerde görülen zararlı böcek, hayvan ve hastalıklarla, Ziraat Vekilliğinin vereceği direktife göre, mücadele yapmağa bu hükmî şahıslar mecburdurlar.

Ferdlere ait olan topraklarda yetişen mahsullerin hükmî şahıslar tarafından alınması taahhüd edilmiş ise böyle yerlerde baş gösterecek zararlı böcek, hayvan ve hastalıklarla Ziraat Vekilliğinin direktifi dairesinde ilâç, alet ve sair vasıtaları hükmî şahıslar tarafından verilmek şartile toprak ve ürün sahibleri mücadele yapmağa mecburdurlar.

Bu maddede yazılı mücadeleyi yapmıyan hükmî şahıslarla ilâç, alet ve vasıtaları kendilerine

verilmiş olan toprak ve ürün sahibleri hakkında bu kanunda yazılı ceza hükümleri tatbik edilmekle beraber masrafı kendilerine ödetilmek üzere Ziraat Vekilliğince mücadele yapılır.

Madde 17 - Ziraat ürünleri yetiştirilen ve saklanan yerlerle bunları taşıyan vasıtalara ziraat veya mücadele teşkilâtı memurları girmeğe ve oradaki ekin, ürün tohum ve nebatların sağlamlığını kontrol etmeğe salâhiyetlidirler.

Mesken sayılan yerlere kontrol için giden memurların, oranın sahibi veya kiracı yahut ortakçıları rızalarile girmelerine mümanaat ederlerse, belediye teşkilâtı olan yerlerde belediye mümessilleri ve bundan başka yerlerde muhtar veya ihtiyar heyeti azasından biri ile ziraat veya mücadele teşkilâtı memurları serbestçe o yerlere girip vazifelerini yaparlar.

Kontrol sonunda görülecek hallere göre bu bölümde yazılı hükümler tatbik olunur.

Madde 18 - Her çeşit fidan, fide, çelik, çiçek ve tohumluk yetiştirip satan ve dağıtan hususî ve resmî şahıs ve kurumların tarla, depo ve ürünleri Ziraat Vekilliği tarafından en az yılda iki defa kontrol edilir, ve bunlara sağlık şahadetnamesi verilir.

Madde 19 - Nebat hastalıklarile zararlı hayvan ve böceklerle mücadeleye elverişli her türlü hazır ilâç ve alet ve vasıtalarının memlekete sokulması, memlekette istihsali, yapılması ve satılması Ziraat Vekilliğinin iznine bağlıdır.

— Sonuvar —

Çorum Asliye Hukuk Hakimliğinden

Çorumun kubbeli mahallesinden nalband Akub namı diğeri Haçatur kızı Şinorik vekili Bedrinin müddeialeyh Yozgatlı Sambat oğlu Avadis aleyhine ikame eylediği boşanma ve tazminat davasından müddeialeyh Avadisin 8 - 5 - 936 cuma günü mahkemede bizzat bulunması veya bir vekil göndermesi için ilânen gıyap kararı tebliğ edildiği halde deveti kanuniyeye icabet etmediğinden dolayı gıyabında alenen icra kılınan mahkeme neticesinde :

Müddeialeyh Avadis tahminen beş altı sene evvel haneyi zevciyeti terk ederek savuşup gittiği ve bir dahi evine dönmediği gibi davacı karısı Şinorik ile küçük kızı Aygülü hiç bir suretle iaşe ve infak etmediği ve bu terk keyfiyetinde müddeialeyh Avadisin kabahatli bulunduğu yeminle dinlenilen Şuhudun şahadetile sabit olmuş ve mahkemece de bu suretle kanaat tahassül edilmiş olduğundan davacı Şinoriğin müddeialeyhden boş kalmasına ve küçük çocugun velayetinin anasında ipkasına ve bu boşanma keyfiyetinde kabahatin müddeialeyhde olmasından dolayı bir sene müddetle evlenmekten memnuiyetine ve davacı vekili Bedri manevi tazminatla nefaka talebinden ferağat etmiş olduğundan bu husus hakkında ittihazı karara mahal olmadığına ve işbu kararın gazete ile ilânen tebliğine ve mesarifi mahkemenin müddeialeyhe tahmiline temyizi kabil olmak üzere müddeialeyhin gıyabında 8 - 5 - 936 cuma günü karar verildi No : 176

Ticaret Odasından

Ahmet Tütüncü

Çorumda attarlarda manifatura ticareti yapan Ahmet Tütüncü oğlu kanunu ticaretin 42 nci maddesi mucibince sicilli ticarete kayit edildiği ilân olunur.

Ticaret Odasından

İstanbullu Oğlu Şürekâsı

Çorumda Hükûmet civarında manifatura ticareti yapan İstanbullu oğlu şürekâsının kanunu ticaretin 42 nci maddesi mucibince sicilli ticarete kayit edildikleri ilân olunur.

Ticaret Odasından

Bendelli Oğlu Ahmet

Çorumda buğday pazarında buğday ticareti yapan Ahmet kanunu ticaretin 42 nci maddesi mucibince sicilli ticarete kayit edildiği ilân olunur.

Ticaret Odasından

Karskadısı oğlu İhsan Berker

Çorumda Maarif kahvesi karşısında matbaacılık yapan İhsan Berker kanunu ticaretin 42 inci maddesi mucibince sicilli ticarete kayit edildiği ilân olunur.

Ticaret Odasından

Kaleli Oğlu İrfan

Çorumda attarlarda attariye hırdavat ticareti yapan kaleli oğlu İrfan kanunu ticaretin 42 nci maddesi mucibince sicilli ticarete kayit edildiği ilân olunur.

Ticaret Odasından

Abraham K. Turap Oğlu

Çorumda Buğday pazarı civarında zahire ticareti yapan Abraham kanunu ticaretin 42 ci maddesi mucibince sicilli ticarete kayit edildiği ilân olunur.

Vilâyet Defterdarlığından

1 - Surgurluda yapılacak hükûmet konağına lâzım olan malzemei inşaiyeden bir kısmı 30 Mayıs 936 tarihine kadar temamen teslim edilmek suretile aşağıda yazılı şekilde 3 kaimede ayrı ayrı olmak üzere 6 - 5 - 936 tarihinden itibaren 15 gün müddetle açık eksiltmeye konulmuştur.

2 - Birinci kaimede yazılı malzemei inşaiyeden taş, tuğla ve kiremidin keşif bedelleri yekûnu 3275 lira 30 kuruştur.

Taş 3- 673,44, tuğla 3 - 743,23 dür. Kiremit adedi ise 51800 dür.

3 - İkinci kısımda yazılı 1609 lira 78 kuruş bedeli keşifli 3 - 48 yonma kerestedir.

4 - 3 ncü kaimede yazılı 598 metre murabbaı sahaya muktazi Fayans 3054 lira 86 kuruş, 26 adet Fayans halâ taşı, 650 lira, 32 adet Lavabo 384 lira, 26 adet Rezervar 650 lira olmak üzere cem'an 4738 lira 86 kuruş bedellidir.

5 - Eksiltmeye gireceklerin ticaret odasında kayitli olduklarına dair vesikalarını göstermeğe ve birinci parti için keşif bedelinin yüzde 7,5 olan 245 lira 50 kuruş, ikinci parti için 120 lira 75 kuruş, üçüncü parti için 355 lira 42 kuruş teminatı muvakkate olarak nakden veya nakde tahvili mümkün tahvilât olarak veya banka mektubu şekle mal sandığına teslime mecburdur.

6 - İhale 21 - 5 - 936 perşembe günü saat 14 de Sungurlu Kaymakamlığında müteşekkil komisyonunda yapılacaktır. Taliplerin mezkûr gün ve saatte komisyonda hazır bulunmaları, keşifnameyi görmek veya fazla izahat almak istiyenlerin Maliye Vekâleti milli emlâk müdürlüğüne ve Çorum Defterdarlığile Sungurlu Mal müdürlüğüne müracaatları ilân olunur. 1 - 2

İskilip İlçebaylığından

1694 Lira bedeli keşifli İskilibin Bayat köyünde yapılacak ilk mekteb yatı pavyununun eksiltme işi 20 - Mayıs - 936 da ihale edileceğinden isteklilerin yüzde yedi buçuk teminat akçasile sözü geçen günden evvel kaymakamlıkta ihtiyar heyetine, kasabada Maarif memurluğuna müracaat etmeleri ilân olunur.

Çorum Belediye Başkanlığından

1 - Çorum belediyesine ait dükkân, mağaza, kahvehane gibi bütün akarları 1 - 6 - 936 tarihinden 1 - 6 - 937 tarihine kadar bir sene müddetle açık artırma ile kiraya verilecektir.

2 - Köse dağındaki karlıkta mevcut kar açık artırma ile satılacaktır.

3 - Artırmalar 28 - 5 - 936 perşembe günü saat 14 de belediye dairesinde yapılacaktır.

4 - Karın muhammen bedeli elli liradır. Muvakkat teminat 375 kuruştur.

5 - Karın ve akarların artırma şartnameleri belediye dairesindedir. İsteklilerin artırma günü yüzde 7,5 muvakkat teminat akçalarile belediyeye müracaatları ilân olunur. 1-3

Cezaevi Diraktörlüğünden

1 - Çorum Merkez Cezaevinin 1 - 6 - 936 gününden 31 - 5 - 937 gününe kadar bir yıllık ekmek ihtiyacı kapalı zarf usulile ve 20 gün müddetle eksiltmeye konulmuşdur.

2 - Bir yıl içinde alınacak ekmek miktarı en az yüz yirmi bin en çok yüz otuz sekiz bin kilo olup beher 960 gram: altı kuruş 72 santim hisabile muhammen bedel 9273 lira 6 kuşuştur.

3 - Eksiltme Çorumda Cümhuriyet Müddei Umumiliği dairesinde ve 14 - 5 - 936 perşembe günü saat 15 te hapisane komisyonu huzurunda yapılacaktır.

4 - İstekliler bu işe aid şartnameyi tatil günlerinden hariç her gün Cezaevi Direktörlüğünde görebilirler.

5 - Muvakkat teminat muhammen kıymetin yüzde yedi buçuğu 695 lira 62 kuruştur.

6 - Eksiltmeye girebilmek için muhammen bedelin yüzde yedi buçuğu nisbetindeki muvakkat teminatı teklif mektublarile birlikde eksiltme günü azamî saat 12 ye kadar şartnamede yazılı şartlar dairesinde ve makbuz mukabilinde komisyon riyasetine tevdi etmiş olması şarttır.

3-3

Yeni neşriyat:

Kitap ve Kitapçılık

İstanbulda, Ankara caddesi, «VAKIT» Evi tarafından ayda iki defa neşredilen bu değerli mecmuanın dokuzuncu sayısı çıktı. Son günlerde çıkan «genç şairlerimiz ve eserleri» isimli kitap hakkında Refik Ahmet Sevengil tarafından yazılmış bir tenkit makalesi, Suut Kemal Yetkinin «Filozofi ve Sanat» isimli eserine ait bir tahlil, Niyazi Ahmet Okonın meşhur kitap meraklılarından Hakkı Süha Gezginle yaptığı entresan bir mülâkat İstanbul umumi kütüphanelerinde tetkikatta bulunan Hint profesörü ve tetkikatı neticesinde ele geçirdiği el yazısı kıymetli eserler hakkında ÖmerRıza Doğrulun yazdığı makale, «Yer yüzünde en eski basma kitabı Türkçedir» başlıklı bir yazı, Avrupada çıkan Almanca, Fransızca, İngilizce yeni kitapler hakkında haberler bu sayının münderecatını teşkil ediyor.

Okunmasını tavsiye ederiz.

Kadastro Direktörlüğünden

Ulukavak mahallesinin akpınar sokağında verginin 88 umum ve 21 kapı numaralı ve 161 inci adanın 7 nci parsel No sile sağı 5, Solu 8, 10, 11 arkası 20 ve önü kısmen çıkmaz sokak ve kısmen 8 parsel ile mahdut hanenin 7776 sehimde 1581 sehmi Kapısız oğlu karısı Maviş, 2912 sehmi Kapısız oğlu Bekir, 1456 sehmi Kapısız oğlu kızı Hayriye ve 1260 sehmi Nuri ve 567 sehmi Ömer namlarına tahdit ve tesbit edilmiş ve keyfiyeti temellük senetsiz muameleye tabi olduğundan ve eshabı tarafından tutulmak istenitdiğinden Kadastro talimatnamesinin 49 ncu maddesi mucibince bu mülkün evsafını gösterir cetvel dairemiz kapusuna asılmıştır. Bu tesbit aleyhine iddiada bulunacak alakalıların komisyonumuza iki ay zarfında müracaatları ilân olunur.

Amasya C. Müddeiumumiliğinden

Amasya hapisevinin 1 Haziran 936 tarihinden 31 Mayıs 937 sonuna kadar beheri 480, çifti 960 gram itibarile 122640 kilo ikinci nevi ekmek bu günkü belediye rayicine göre 12264 lira bedeli muhammene ile 8 - 5 936 tarihinden itibaren 20 gün müddetle kapalı zarf ususile eksiltmeye konulmuştur. Taliplerin bedeli muhammenenin yüzde yedi buçuğu nisbetinde banka mektuplarını kanunu mahsusundaki sarahat veçhile teklifnameye ekleyerek ihale günü olan 28 - 5 - 936 perşembe günü saat 14 de Amasya C. Müddeiumumiliğinde toplanan komisyona vermeleri lâzımdır. İhale günü saat 14 ten sonra yapılacaktır. Fazla izahat almak istiyenlerin Amasya hapisevi müdürlüğüne müracaatları ilân olunur.

Osmancık icra Memurluğundan

Hazinei Maliyeye borçlu Çatma mahallesinden İmam oğlu Hasanın Çoraklık yerinde olan bağda yedi sehimden iki sehmi 19 - 5 - 936 Salı günü saat 14 - 15 de bilmüzayede satılacağından mahcuz bağın hissedarlarından mahalleden İmam oğlu İsmail berayı ticaret taşraya gidip oturduğu ve oturduğu yer bilinememiş olduğundan hukuk usul muhakemeleri kanununun 142 inci maddesi mucebince tabligât yerine sayılmak üzere hakkı iddiası varsa evrakı müsbitelerile artırma gününden önce 936 - 210 sayı ile baş vurması ilân olunur.

İlân ve Abone

Yazı işleri için vilâyet Mektupçuluğuna müracaat edilir.

Matbaa işleri çin Matbaa Müdürlüğüne müracaat edilir.

GAZETENİN SENELİĞİ

Çorum için 175 kuruş
Köyler « 100 «
Dışarı « 200 «

Gazetenin Altı aylığı

Çorum için - 90 -kuruş
Dışarı » - 110 - »

İlânın satırı - 10 - kuruş
Günü geçen gazete - 5 - «
Haftası « « - 25 - «

Çorum İl Basımevi

KURULUŞ TARIHI : 1921

İDARE YERİ

Azapsokağında vilâyet matbaası

ÇORUM

— Çarşamba günleri çıkar vilâyet gazetesi —

YIL: 14 — No. 815

ÇARŞAMBA

20 - Mayıs - 1936
Nushası - 3 - kuruştur.

15 Mayıs Şehidler ihtifali

Bu yıl parlak bir gösteri içinde yapıldı

Bu yıl 15 Mayısda yapılması onaylanmış bulunan Hava Şehidleri töreni için İlbaylık ve Hava kurumunca çok önceden hazırlıklara başlanmış ve çok zengin bir program tertip edilmişdi.

O gün daha sabahleyin havanın kapalı olmasına rağmen halkda ve mekteblilerde değerli bir kaynaşma ve hareket baş göstermiş ve tam saat 10 buçuğa doğru başda Sayın İlbayımız ve değerli Parti Başkanımız olmak üzere, Süel ve Sivil bütün Erkân ve Memurinle bütün ilk okullarla orta ve sıhhat okulları talebeleri ve pek galebelik bir halk kütlesi şehidler anıdı önünde yerlerini tutmuşlardır.

Tam saat 11 de askeri kıt'a kumandanının törene başlandığı ve bir dakika sükûtda bulunulmasını bildiren heycanlı kumandasile ihtifale başlanarak, alandaki bayrak yarıya kadar indirilmiş, bu merasim bittikten sonra Parti İlyönkurul Başkanı ve Sayın Saylavlarımızdan Bay Ali Rıza Özenç ve Basımevi Direktörü Şükrü Çöplünün Halk ve Hava Kurumu adına verdikleri örnekleri iç sayfada yazılı söylevlerini müteakip orta okuldan Bahaddin ve ilk okullar adına Tanyeri ilk okulundan 402 bayan Hikmet tarafından çok alkışlanan birer hitabe verildikten sonra bir subay kumandasındaki süel müfreze tarafından da 3 defa havaya silah atıldıktan sonra önde eratlar ve onu takiben okullar ve sonra halk olmak üzere anıd ve bayrak önünde geçit resmi yapılarak merasime son verilmiştir.

Elektirik

Birinci kabulünün yapılmasına esas olmak üzere tetkikat için Ankaradan çağrılan Uzman Arif Hikmetin geldiğini ve şirket Uzmanı da dahil olmak üzere Bayındırlık Direktörü ve Belediye üyesile makinist Bay Osmandan birleşik bir heyet tarafından şebeke ve motör üzerinde uzun uzadıya incelemede bulunulduğunu geçen sayımızda yazmıştık. Bu incelemede şebekedeki bir kısım noksanlar tesbit edilmekle beraber mukavelenameye nazaran saatte 630 gram kömür yakması lâzım gelen makinanın bunun iki misli sarfiyatta bulunduğu ve bu şekille Belediye hesabına ehemmiyetli denecek bir surette, fazla masraf tahakkuk ettirdiği anlaşılmıştır.

Motörün bu durumunun ve şebeke noksanlarının ikmali için kabul işi geri bırakılmış ve heyet raporuna tanzim ederek Bayındırlık Bakanlığı Uzmanile şirket Uzmanı iki gün önce Ankaraya gitmişlerdir.

Konser

Ayın 16 ncı pazar günü gecesi şehrimiz Halkevi Arkomitesi müzik kolu üyeleri tarafından Halkevi salonunda müzikli ve özel eğlenceli çok güzel bir konser verilmiş ve başda İlbay bulunmak üzere pek galebelik bir seyirci kütlesi konsere iştirâk etmiştir.

Sporcular Eğlentisi

19 mayıs Salı günü gecesi de bayram şerefine sporcular tarafından keza Halkevi salonunda umumî bir konser tertip edilmiş ve konser: Zeybek, Çorum halayı gibi ulusal oyunlar, tombala vesaire gibi eğlenceleri ihtiva eden çok zengin bir program içinde icra edilmiştir.

Souk ve Yağmur

Geçen cuma günü başlayan yağmur fasılalı yağmakda devam etmiş ve 2 gündenberide hatırı sayılır bir souk başlayarak herkesi paltolarını giymege mecbur bırakmıştır.

19 Mayıs idman Bayramı

Parlak Gösteri Ve Şenliklerle Kutlandı.

13 Nisanda Ankarada toplanan Türkiye Spor kongresinde, Atatürkün erginlik savaşına başlamak üzere Samsuna Ayak basdığı gün olan 19 mayıs gününün idmancılar bayramı olarak kabul edilmesine sözkesdirilmiş. Ve bu dilek büyüklerimizcede onaylanmış olmasından ötürü, bu büyük bayramın değerile kutlanmasını temin içinde Parti ve Spor bölgesi tarafından önemli çalışmalar yapılarak parlak bir program hazırlanmış ve bu pragramla 19 mayıs günü tam saat 8 de merasime başlanmışdır.

Program veçhile o gün sabahleyin bütün şehir bayraklarla donatılmış, büyük küçük bütün halk cadde ve alanları doldurmuşdur. Törene Cümhuriyet alanında, erginlik marşile başlanub, yine program veçhile orta okul talebelerinin beden harekâtları yapılmış ve bunu müteakib Sağlık sporla Sarimbey köyü sporcuları arasında kısa bir gösteriş maçı ve avcılar tarafından da gösteriş atışları yapıldıktan sonra, önde ilk okullar bulunmak üzere geçit resmine başlanarak aynı yürüyüşle Atatürk heykeline gidilerek bütün okullar, kurumlar ve sosyeteler tarafından çelenkler konmuş ve Halk namına Rifat Rami Arıncı ve Okullar namına Sıhhat okulundan Fehmi ve Sarimbey okulundan mini mini Halil birer söylev ve diyevde bulunduktan sonra Parti kurağına gelinmiş ve burada da aynı heycan ve aynı gösteri yapıldıktan sonra sporcular adına Sağlık spordan Necati tarafından çok veciz ve heycanlı bir söylev verilerek doğruca şehidler anıdına gidilmiştir.

Bütün okullar ve kurumlar lar tarafından buraya da onu geçen çelenk konduktan sonra orta okul talebesinden şehid çocuğu beyan Naime tarafından bir hitabe ve Sarimbey mıntaka okulundan Hasan tarafından da bir söylev verilerek öğleden evvelki törene son verilmiş ve aynı durum içinde şehre gelinerek herkes yarlerine dağılmıştır.

Teşekkür

Gazetemizin 15 yaşına girmesinden ötürü açıktan ve özel surette kutlama lutfunda bulunan bütün arkadaşlara en sıcak saygı ve teşekkürlerimizi sunarken, hususî bir belge ile çok samimî duygularını göstermiş bulunan Türkiye Genel Kimyagerler Kurumu Genel sekreterliğinden aldığımız kutlama yazısını da aynen yazıyoruzr

(Bize göndermek nezaketinde bulunduğunuz ve alaka ile takip ettiğimiz gazetenizin 6 Mayıs tarihli nüshasından, sayın gazetenizin on beş yaşına girdiğini öğrendik. Muhiti için faydalı olduğu kadar herkes içinde enteresan bulduğumuz gazetenizi bu devamdan dolayı candan kutlular ve daha uzun ömürler dileriz.)

Soy Adı Almıyanlara

Müddet Az Kaldı

2525 Sayılı soy adı kanunu ve 2 - 1759 sayılı kararnameye bağlı nizamname ile buna aid talimatname mucibince herkesin ve her ailenin birer soy adı alıp 2 - Temmuz - 936 gününden önce nüfus kütüklerine kaydettirmeleri Dahiliye Vekâletinden bütün vilâyetlere tamim edilmiştir.

Vaktin çok dar'ı sından ötürü henüz soy adı almamış yurddaşların bir an evvel soy adlarını alarak nüfusa kaydettirmelerini tavsiye ederiz.

Hava Şehidleri Töreninde

Parti ve Hava Kurumu adına verilen söylevler

Parti Adına Başkan Bay Ali Rıza Özencin Söylevi

Bundan 20 sene evveli, Anadolu yaylasını, Torus dağlarını, Suriye ovalarını aşarak Mısra gitmek üzere yola çıkan Fethi, Enver Sadık Türk hava şehitlerinin ilk kurbanlarıdır. Bunlar Şamdadırlar.

Seneler, Asırlar geçti netice illerde savaşlar oldu. Türk ilinin her tarafı feyizli nehirler gibi ölüler ile doldu. Cephelerde, şehirlerde harpten ölenler, şehit olanlar, açlık ve sefaletten ölenler vardı.

Her âilenin bir ulusu, her hanenin bir mukaddes yiğiti gitti. Şu suretle büyük küçük her Türkün vatanı bir mezaristan, bir kabristan oldu.

Her Türkün vatanı yerler dolusu kahraman, havalar dolusu şehitler yetiştirdi. Bunlar bize yas ve yeis değildir. Kahraman hava Kartallarını minnet ve şükran ve heyecan ile anmağa vesiledir.

17 Milyon Türkün ve koca 200 milyonluk bir Türk acununun matem tuttuğu, hayır hayır gurur ve sevinç ile göz yaşları akıddığı mübarek gündür.

Bulutlardan; güzel renkli bulutlardan ülkeden ülkeye uçan sevimli bulutlardan, ezelden ebede kadar uçan bulutlardan daha hür olan şehitlerimize, kahramanlarımıza selâmlar, minnetler yolladığımız gündür.

Onlar ölmediler, düşmediler, şu fani dünyadan uçtular. Kara topraklarda değil bizim kalblerimizde yattıkları gündür.

Yurdumuzun ebedilşmesi için kanlarını akıtarak bizlere şu hür ve güneş kadar aydınlık verdikleri gündür.

Onlar yokluktan varlığa, hiçlikten hayata ererek bizlerin saadetini ve yurdun selametini bahşettikleri gündür.

Onlar ölmediler. Meleklere. Perilere, sonsuz hayatlara karışdılar. Onlar bizden ayrıldılar meçhûl oldular. Hayır hayır onlar bizim aramızda önemle, sayınla cavidanî bir hayata mazhar olmuş bahtiyar gibi dolaşan Periler gibi uçuşan sayısı nihayetsiz meçhul asker sırasına karıştıkları gündür.

İşte bugün onların kutsî, aziz hatıralarını kalplerin derinliklerine mübarek emanet olarak sakladığımız ve andığımız gündür.

Ey anneler, babalar, kardaşlar! Ellerinizi yokarıya kaldırdınız zaman boş kalmıyacaksınız. avuçlarınız semaların dostu Meleklerin eşi olan şehitlerimizin pamuk gibi yumuşak ruhlariyle, varlıklariyle dolacak; dolacak, boş kalmıyacaktır

İşte bugün onların günüdür.

Onlar bize karada, denizde, semada nurlu yollar açtılar. Biz kardaşları, evlatları da onların yollarında yürüyeceğiz. Onların ruhlarını daha ziyade hoşnut edeceğiz. onlar için matem tutmıyacağız çünki onlar ölmediler, ebedileştiler çünki onlara borcumuzu onların yollarını tutarak ödüyeceğiz.

Şu kutsî yurdun fedakar bekcileri olacak.

Onlar yoklukdan varlığa, faniden ezele, yalandan sahihe erdiler.

Kara topraklarda, sıcak kalblerde mesken tuttular. Ne mutlu onlara! dünya tarihinde şecaat ve kahramanlıkla ve feragatı nefsile çalışan onlara bir kaç misal arzedeyim:

1 - Bir düşman topçusunun nerede olduğunu anlamak için 100 metreye kadar alçalarak bulmağa çalışan.

2 - Karadeniz buğazında düşmana karşı bozuk motörlü bir tayyare ile karşı çıkan.

3 - Sakarya harbinde üç düşman keşif tayyaresine karşı çıkubda uğraşan.

4 - Çok silâhlı, çok kuvvetli çok hızlı ve mikdarı çok düşmanlara karşı bilâperva vazifesini yapan.

5 - Kanatları patiskadan, cılâları paça suyundan yahud patates suyundan, levhaları tenekeden tayyareler ile çalışarak şehit olanların adedini mi sorarsınız.

6 - Bunlar vazifelerini yaptılar ve şimdi kudsî yurdumuzu genç nöbetçilere bırakdılar.

7 - Ey gençler! bütün ümitler siz de şu toprak altında yatan ecdadımızın kemikleri de siz'en hizmet bekliyor.

8 - Şu vatanı, ırzı, namusu, serveti, şerefi her şeyi, her şeyi kurtaran ve bizlere armağan eden Atatürke yüz binlerce minnetler. Yaşasın Atatürk.

9 - Yaşasın onun kahraman arkadaşları.

Yaşasın memleketin fedakâr Bekçisi, kahraman Ordu.

10 - Yaşasın gençlik, vatan severlik.

Hava Kurumu Adına Üyeden Şükrü Çöplünün Söylevi

Sayın yurddaşlarım!

Büyük savaşdan bir az önceleri varlığı beliren, o zamandanberi önemle üzerinde uğraşılmasından ötürü, son yıllarda savaş alanındaki dehşetini artırarak acun siyasasında çok önemli bir yer alan ve büyük küçük bütün ulusların nazarlarını üzerine çekmiş bulunan uçakcılıkta; bilğili ve fedakâr ulusumuzda geri durmayarak bütün varlığiyle bu müdhiş silâhın Türkiyede de ilerlemesine önem vermiş ve işte bu savaş uğrunda diğer milletlerde de olduğu kadar yüzlerce Türk dilaveride aziz kanlarını kara topraklara saçmıştır.

İşte şu durumla, ulusal devrimlerimizden birinide teşkil eden uçakcılık alanındaki Türk gücünü ve Türk bilğisini yükseltmekle beraber, hava çevrimlerimizi düşman uçaklarına karşı korumak gibi ulusal ve vatan severlik kaygusu ile büyük savaşda ibtidai olmakla beraber sakat motörü ve çürük kanadlı bir tayyare ile Arabistan çöllerinden yol almak için canlarını küçükseyen Fethi, Sadıklardan başlayarak o zaman ve ulusal savaşda ve hatda daha dün denecek kadar kısa bir zaman evvel, Türk uçakcılığının acun uçakcılığına üstünlüğünü temin edebilmek azmile manevra uçuşu yaparken hayatını feda eden son hava şehidimiz Kâmil Uçakla şimdi şu dakikada huşuğ ve sayğı ile önünde el bağladığımız ve bütün yaşayan ölülerimizin maneviyatını temsil eden şu muazzam ve heybetli anıt içinde yatan 3 kahraman yurddaş gibi ulusal şenliklerimizin tahakkuku uğrunda kıymetli canlarını feda eden İstiklâl şehidi sayısız Türk yavrularının değerli yüceliklerini ve yaradtıkları ulusal varlıkları unutmamak ve bununla beraber yapdıkları fedakârlıkları büyükden küçüğe naklederek hatıralarını ihya ve mübarek ruhlarını şad için her yılın bir günü bu uğura tahsis edilmişdi.

Sekiz yıldır 27 son kânun gibi kışın en şiddetli bir gününde aynı törenle tağziz edegeldiğimiz bu ulusal ihtifalın, daha müsait bir hava içinde, değerile tezahür ettirilmesini değerleyen sayın Ulularımız, geçen yıl Ankarada toplanan büyük hava kongresinde bu törenin 15 mayısda yapılmasına söz birliği ederek bu yıldan başlamak suretile bununda böyle her yılın 15 mayısdan bu vatanseverlerin tağz'iz ve takdisini onaylamışlardır.

Değerli dinleyicilerim:

Şu ulusal gayeyi değerleyerek bu kudsel törene bizzat katışıp onurlandırdığınızdan ötürü hava kurumu adına duyduğumuz kıvancı açıklarken, Türk benliği ve Türk özgenliği uğrunda can veren ulusal fedailerimizin maneviyatını temsil eden şu mübarek anıt önünde de saygıyle eğilerek Çorumlular adına da minnet ve şükranlarımı sunarım.

Ey yaşayan ölüler:

Siz ebediyen ölmediniz ve ölmiyeceksiniz de... Çunki, dünya durdukca Türk ulusu ruhlarınızı kalplerinde yaşatacak ve büyük menkıbenizi nesilden nesile naklederek senin bu ünlü varlığını yadedecektir.

Sizlere ne mutlu ey onurlu ölüler!

Çünki sizlerin erişdiniz bu ünlü mertebeye büyük kücük bütün Türk gıbta ediyor ve 17 milyon Türk kalbi seni takdis ediyor ve senin için çarpıyor.

Yüce kahramanlıklarınızı tarih sayfalarına sığdıramıyan büyük Türk ulusu menkabelerinizi kalbinde taşıyor.

Ve işte sizlere karşı duyduğumuz yüce minnet ve şükranı ödemek için de şimdi şu dakikada burada olduğu gibi koca ülkenin her bucağında 17 milyon Türk, aziz ruhlarınız önünde secde ediyor.

Ey ünlü ölüler!

Şimdi şu saatde başlarımız üstünde uçuşan aziz ve mübarek ruhlarınıza haykırıyorum!

Türk ulusu, senin tahakkuku uğrunda can verdiğin bütün devrim ve varlıklarına temamile kavuştu. Ve onu temamile aydınlattı. Senin dökdüğün kanda boşa gitmedi. O, Fil zlendi, biz ondan koca bir varlık, sarsılmaz bir istıkbal, çok ünlü devrimler yarattık.

Sen ebedî uykunda rahat et. Kanın bahasına kazanılan bu varlıklar ebediyen sönmez ve sönmiyecektir.

Sizlere bin minnet ve şükran yaşayan ölüler.

Yaşasın yaratılan bu varlıkları korumaya and içen Süel ve Kültürel Türk Ordusu. Yaşasın kahraman Türk ulusu:

Bin yaşasın bu varlığımızın büyük koruyucusu Atatürk.

Vilâyet Defterdarlığından

1 - Sungurluda yapılacak hü- met konağına lâzım olan mal- nei inşaiyeden bir kısmı 30 yıs 936 tarihine kadar tema- n teslim edilmek suretile ğıda yazılı şekilde 3 kaimede ayrı olmak üzere 6 - 5 - 936 hinden itibaren 15 gün müd- le açık eksiltmeye konulmuştur.

2 - Birinci kaimede yazılı lzemei inşaiyeden taş, tuğla ve emidin keşif bedelleri yekûnu 75 lira 30 kuruştur.

Taş 3- 673,44, tuğla 3 - 743,23 r. Kiremit adedi ise 51800 dür.

3 - İkinci kısımda yazılı 09 lira 78 kuruş bedeli keşifli .48 yonma kerestedir.

4 - 3 ncü kaimede yazılı 98 metre murabbaı sahaya muk- i Fayans 3054 lira 86 kuruş, adet Fayans halâ taşı, 650 a, 32 adet Lavabo 384 lira, adet Rezervar 650 lira olmak ere cem'an 4738 lira 86 kuruş dellidir.

5 - Eksiltmeye gireceklerin caret odasında kayitli oldukla- na dair vesikalarını göster- eğe ve birinci parti için keşif delinin yüzde 7,5 olan 245 a 50 kuruş, ikinci parti için 20 lira 75 kuruş, üçüncü parti n 355 lira 42 kuruş teminatı uvakkate olarak nakden veya kde tahvili mümkün tahvilât larak veya banka mektubu şek- le mal sandığına teslime mec- urdur.

6 - İhale 21 - 5 - 936 per- embe günü saat 14 de Sungur- Kaymakamlığında müteşekkil e ihale komisyonunda yapıla- aktır. Taliplerin mezkûr gün e saatte komisyonda hazır bu- nmaları, keşifnameyi görmek eya fazla izahat almak iste- enlerin Maliye Vekâleti milli mlâk müdürlüğüne ve Çorum Defterdarlığile Sungurlu Mal mü- ürlüğüne müracaatları ilân lunur. 2 - 2

Çorum Belediye Başkanlığından

1 - Çorum belediyesine ait ükkân, mağaza, kahvehane gibi ütün akarları 1 - 6 - 936 tari- nden 1 - 6 - 937 tarihine kadar ir sene müddetle açık artırma e kiraya verilecektir.

2 - Köse dağındaki karlıkta evcut kar açık artırma ile tılacaktır.

3 - Artırmalar 28 - 5 - 936 erşembe günü saat 14 de be- diye dairesinde yapılacaktır.

4 - Karın muhammen bedeli lı liradır. Muvakkat teminat 75 kuruştur.

5 - Karın ve akarların artır- a şartnameleri belediye dairesindedir. İsteklilerin artırma günü yüzde 7,5 muvakkat teminat akçalarile belediyeye müracaatları ilân olunur. 2-3

Çoru İcra Memurluğundan

Dairemizin 936 - 679 Nolu dosyasında temliken alacaklı Müftü oğlu Halide ezgayri teslimat 75 lira itasına borçlu Çorumun Yavu köyünden Karaca oğullarından Hüseyin oğlu Mustafanın işbu borcundan dolayı aşağıda hudutları yazılı dokuz kıt'a gayri menkullerin nısıf hisseleri yazılı şartlar dairesinde tayin edilen günde açık artırma suretile satılığa çıkarılmıştır.

Yol ve sahibi senet ve hane ile mahdut bir dönüm samanlığın kıymeti 5 lira, Tapu No: 20 Nisan - 291.

Cındıl bağında Çay ve Halil ve Kara Mustafa oğlu ve yol ile mahdut 6 dönüm bağyerinin kıymeti 30 lira, Tapu No:22 Nisan 291

Gök namdiğeri Kara umum mevkiinde Yol ve Cebel ve Osman kâhya ile mahdut 3 dönüm tarlanın kıymeti 30 lira, Tapu No: 24 Nisan - 291.

Ilıç namdiğeri Alıç mevkiinde Gökgöz oğlu ve yol ve Mustafa ile mahdut 3 dönüm tarlanın kıymeti 35 lira, Tapu No: 25 Nisan - 291.

Göl namdiğeri Gölet mevkiinde Koçuk oğlu Ömer ve tarikıâm ile mhdut 8 dönüm tarlanın kıymeti 50 lira, Tapu No : 26 Nisan - 291.

Sabuncu namdiğeri Hamamcı mevkiinde İbiş ve yol ve İbiş ve göl ve bağ ile mahdut 5 dönüm tarlanın kıymeti 5 lira, Tapu No : 27 Nisan - 291.

Sabuncu namdiğeri Hamamcı mevkiinde Hasan ve sahibi senet ve yol ile mahdut bir dönüm harmanyerinin kıymeti 5 lira, Tapu No : 28 Nisan - 291.

Güneyde Dağcı oğlu ve Altı parmak ve yol ile mahdut 2 dönüm bağyeri, bağın kıymeti 25 lira, Tapu No : 29 Nisan - 291.

Kaya dibinde Kaya ve Çolak Osman ve Mustafa ile mahdut bir dönüm bağyeri, bağın kıymeti 15 lira, Tapu No: 30 Nisan -291

Birinci müzayede günü : 22 - 6 - 936 pazrtesi saat 14 de.

İkinci müzayed günü : 8 - 7 - 936 Çarşamba saat 14 de.

Satış Şartları

1 - İşbu gayri menkulün artırma şartnamesi 20 - 5 - 936 tarihinden itibaren 936 - 679 No ile Çorum İcra dairesinin muayyen numarasında herkesin görebilmesi için açıktır. İlânda yazılı olanlardan fazla malumat almak istiyenler işbu şartnameye ve 936 - 679 [illegible] No: sile memuriyetimize muracaat etmelidir.

2 - Artırmaya iştirak için yukarda yazılı kıymetin yüzde yedi buçuğu nisbetinde veya millî bir bankanın teminat mektubu tevdi edilecektir.

3 - İpotek sahibi alacaklılarla diğer alakadarların ve irtifak hak sahiblerinin gayri menkul üzerindeki haklarını hususile faiz ve masrafa dair olan iddialarını işbu ilân tarihinden itibaren 20 gün içinde evrakı müsbitelerile birlikte memuriyetimize bildirmeleri icab eder. Aksi halde hakları tapu sicillile sabit olmadıkca paylaşmasından hariç kalırlar.

4 - Gösterilen günde artırmaya iştirak edenler artırma şartnamesini okumuş ve lüzumlu malumatı almış ve bunları temamen kabul etmiş ad ve itibar olunurlar

5 - Tayin edilen zamanda gayri menkul üç defa bağırıldıktan sonra en çok artırana ihale edilir. Ancak artırma bedeli muhammen kıymetin yüzde yetmiş beşini bulmaz veya satış istiyenin alacağı rüçhani olan diğer alacaklılar bulunubda bedel bunların o gayri menkul ile temin edilmiş alacaklarının mecmuundan fazlaya çıkmazsa en çok artıranın teahhüdü baki olmak üzere artırma 15 gün daha temdid ve 15 nci günü aynı saatte yapılacak artırmada bedeli satış istiyenin alacağını rüçhani olan diğer alacaklıların o gayri menkul ile temin edilmiş alacakları mecmuundan fazlaya çıkmak şartile en çok artırana ihale edilir. Böyle bir bedel elde edilmezse ihale yapılmaz ve satış talebi düşer.

6 - Gayri menkul kendisine ihale olunan kimse derhal veya verilen mühlet içinde parayı vermezse ihale kararı fesholunarak kendisinden evvel en yüksek teklifte bulunan kimse arzetmiş olduğu bedelle almağa razı olursa ona, razı olmaz veya bulunmazsa hemen 15 gün müddetle artırmaya çıkarılıb en çok artırana ihale edilir. İki ihale arasındaki fark ve geçmiş günler için yüzde beşten hesab olunacak faiz ve diğer zararlar ayrıca hükme hacet kalmaksızın memuriyetimizce alıcıdan tahsil ve fazla malumat almak istiyenlerin icra dairesine müracaatları ilân olunur.

Doğumevi Baş Hekimliğinden

Çorum Doğum ve Çocuk bakım evinin 1 - 6 - 936 tarihinden 1 - 5 - 937 nihayetine kadar cari olmak üzere bir senelik ihtiyacı olan 30 kalem erzak ve odun ve maden kömürü 15 - 5 - 936 tarihinden itibaren 20 gün müddetle mevkii münakasaya konularak 5 - 6 - 936 tarihine müsadif cuma günü saat 15 de ihalesi yapılacağından taliplerin yevmi mezkûrda Sıhhat ve içtimaî muavenet müdüriyetinde bulunmaları ve fazla izahat almak ve miktarlarını anlamak istiyenlerin doğum ve çocuk bakımevine müracaatları ilân olunur.

Azı Kilo	Çoğu Kilo	
3500	4000	Has ekmek
1500	2500	Koyun eti
1500	2500	Süt
200	300	Sade yağı
500	700	Tosya pirinci
300	350	Şeker
100	150	Tuz
250	300	Kuru sogan
40	75	Salça
30000	50000	Odun
300	450	Sabun
75000	100000	Çeltek maden kömürü
1000	2000	Gaz yağı
50	100	Kuru fasulya
50	100	Bulgur
25	50	Has un
25	50	Zeytün yağı
40	50	Makarna
50	100	Kuru üzüm çekirdeksiz
20	50	Pirinç unu
350	400	Patetes
50	100	Taze fasulya
100	150	Taze bakla
100	150	Kabak
250	300	Patlıcan
25	50	Kuru bamya
100	150	Tomates
150	250	Isbanak
100	150	Lahana
20	50	Kuru kaysi

Çorum Sulh Hukuk Hakimliğinden

56 noda : Kilise yeri gürcü yerinde (36) dönüm : Şarkan çay garben gürcü yolu, cenuben Bekir oğlu Ahmet, şimalen çay (200) lira muhammen kıymetli.

59 noda : Serçe güneyin göksünde 20 dönüm : Şarkın Ölçek zade Hasan ağa, garben Kara oğlan oğlu Ömer, cenuben İskilip yolu, şimalen Nalçacı oğlu kerimesi ve Bezğin oğlu Esat karısı Emine (25) lira muhammen kıymetli.

64 noda : Kütüklü bağlarında 20 dönüm : Şarkan Ölçek zade hemşiresi; garben Nalçaçı oğlu kerimeleri, cenuben Kara oğlan oğlu Mulla Halil, Seydi şimalen kütüklü çayırı (30) lira muhammen kıymetli.

65 noda : Lâle çukurunda 52 dönüm : Şarkan tatar yolu, garben Kara bıyık oğlu Bekir ve Halil ve su başı oğlu Hacı Ahmet, cenuben İskilip yolu şimalen Karabıyık oğlu Halil ve Bekir (50) lira muhammen kıymetli.

66 noda : Elemin değirmenin göksünde 20 dönüm : Şarkan Kara oğlan oğlu Ömer garben Ebil oğlu Veyis, cenuben Ölçek zade kerimesi, şimalen Abdulrahmanın Mustafa, (25) lira muhammen kıymetli.

67 noda Eşme başında 20 dönüm Şarkan Somun oğlu İsmail, Ölçek zade Emine, garben eşmeler ve hark, cenuben Somun oğlu Kadir ve Durak oğlu Hıdır Şimalen Serçe köyü (70) lira kıymetli

68 noda kamişli de 20 dönüm : Şarkan Kadife zade Nuriye ve Hacı Ahmet, garben Hamal oğlu Abdullah, cenuben Somun oğlu Kadir Subaşı oğlu kerimesi Meryem ve sahibi senet, şimalen İskilip yolu ve Ölçek zade hemşireleri (50) lira muhammen kıymetli.

79 noda dobak çevirdi mevkiinde 4 dönüm : Şarkan Hasan ağa validesi garben dağlamaz oğlu Mehmet, cenuben hark, şimalen Hasan ağa validesi (50) lira. M. K.

80 noda Karakuş yuvasında 12 dönüm : garben subaşı oğlu Hacı Ahmet, Hacı Ömer garben Ölçek zade hemşiresi, Somun oğlu Kadir Nizam oğlu Hasan, hamal oğlu Abdullah, cenuben Ölçek zade hemşiresi şimalen hark (150) lira.

81 nodo Gürcü yolunda 6 dönüm Şarkan gürcü yolu, garben şeyhefendi mahdumları cenuben çay şimalen Ölçek zade hemşiresi tarlaları (70) lira kıymetli.

82 noda Çökek çayırda 8 dönüm Şarkan subaşı oğlu Hacı Ahmet garben Gökgöz oğlu Nuri, cenuben çırak Hoca oğlu kerimesi, şimalen Gökgöz oğlu Nuri (70) lira.

83 noda Gürcü yeri 20 dönüm : Şarkan Süleyman çavuş oğlu Abdullah, Mustafa garben Kadife zade hemşiresi cenuben gürcülü Söylemez oğlu Osman, Süleyman Gökgöz oğlu Mustafa (120) lira.

84 noda Gürcü yeri 30 dönüm : Şarkan çay garben Mulla Halil, İbrahim cenuben çekirğenin Ahmet, şimalen şeyhefendi mahdumları ve hark (100) lira

85 noda kütüklü bağlarında 8 dönüm : Garben çay, garben göçmen oğlu Ali, Abdullah ve deli çoban oğlu İsmail, ve karabıyık oğlu Ahmet, cenuben hark şimalen Somun oğlu Ahmet ve göcen oğlu Mehmet (50) lira.

89 noda Penbecik gediğinde 8 dönüm : Şarkan Köse oğlu kızı Nuriye, garben sahibi senet, cenuben serçe köyü yolu, şimalen Bekir Kâya kerimesi Dudu ve Nizam, Hüseyin (25) lira kıymetli.

93 noda köy altında ağaç oku 15 dönüm : Şarkan Ölçek zade Hasan ağa, garben deliler yolu, cenuben İskilip yolu, şimalen Karabıyık oğlu Halil, ve Bekir (75) lira.

94 noda köy önünde arpalık 10 dönüm : Şarkan çay, garben Ölçek zade Hasan ağa Hacı Ahmet cenuben su başı oğlu Hacı Ahmet, şimalen harman yeri (50) lira.

102 noda Lâylek çukurunda 10 dönüm : Şarkan Düdük Osman garben kara oğlan oğlu Seydi cenuben killik, şimalen Kara oğlan oğlu Halil (30) lira.

103 noda Elemin çayırında 12 dönüm : Şarkan Ölçek zade Hasan ağa validesi, garben elemin çayırı şimalen İskilip yolu, cenuben körücek dağ yolu (100) lira.

104 noda kızaklar kırı 16 dönüm: Şarkan Kara bıyık oğlu Bekir Halil garben Karabıyik oğlu Bekir ve Halil, Ahmet, cenuben subaşı oğlu Ahmet şimalen Ölçek zade Hilmi (25) lira kıymetli.

105 noda Kütüklü bağlarında 3 dönüm : Şarkan bağ harkı, garben karaoğlan oğlu Mulla Halil cenuben şeyhefendi mahdumları, şimalen Karabıyık oğlu Halil, Bekir (10) lira kıymetli.

106 Noda, Elemin Değirmeni göksünde 20 dönüm: şarkan subaşı oğlu Halil, garben Kara oğlan oğlu Ömer, şimalen subaşı oğlu Hacı Ahmet ve Abdurrahmanın Mustafa, cenuben İskilip yolu (25) lira kıymetli.

107 Noda, Serçe köyünde Üyük 8 dönüm : şarkan Kara oğlan oğlu Halil, garben Subaşı oğlu kerimesi ve Üyük tepesi, şimalen sahibi senet (30) lira kıymetli.

108 Noda, Serçe köyünde Büklü, 10 dönüm : şarkan Köse Ömer oğlu Hüseyin, garben Abdullah oğlu kerimesi, cenuben Kara oğlanın Seydi, şimalen İskilip yolu (30) lira kıymetli.

109 Noda, Serçe köyü yolu 15 dönüm: şarkan Karabıyık oğlu Hüseyin, Bekir garben Sırkenin Halil ve karabayrakdar oğlu Hafız, cenuben İskilip yolu, şimalen Bezgin oğlu Enver haremi Meryem ve Kadife zade Hacı İsmail zevcesi Nuriye ve Ölçek zade kerimesi Ayşe ve nalçacı oğlu kerimeleri (40) lira kıymetli.

121 Noda, Çördük yerinde 8 dönüm : şarkan Kadife zade Hacı İsmail zevcesi, garben Burhan oğlu, cenuben eşmeler, hark, şimalen İskilip yolu (100) lira kıymetli.

122 Noda, Harmanyeri 2 dönüm: şarkan punar harkı, garben hark, cenuben Kara oğlan oğlu Ömer ve Subaşı oğlu Ömer, şimalen Dağlamaz oğulu Mehmed (10) lira kıymetli.

Çorumlu Velipaşa oğlu kerimesi Emine, Şevket, Tütüncü oğlu Şükrü, Rafet karısı Mavış ve kızları Hatice, Şerife, oğlu İzzet, Faik, Kemal, Nuri aralarında müşterek olan ve taksimi kabil olmadığından satılarak tutarlarının paylaştırılmasına karar verilmiş olan yukarıda dönüm, hudut, muhammen kıymetleri vesaireleri yazılı olan yirmiyedi parça tarla gazete ile ilânından ve ilânnamelerinin tebliğinden itibaren otuz gün müddetle artırmaya çıkarılmıştır. Hitamı olan 19 - 6 - 936 cuma günü saat 15 te ihalesi mahkeme kaleminde icra edilecektir. Bu gayri menkullere konulacak pey muhammen kıymetlerinin yüzde 75 ini doldurmadığı takdirde en son artıranın teahhüdü baki kalmak şartile ihale onbeş gün uzadılarak hitamı olan 3 - 7 - 936 cuma günü aynı saatte mahkeme kaleminde icra edilecektir. Satış peşin ve bilumum masraf müşteriye aiddir. Artırma şartnamesi her gün herkese açıktır. Bu gayri menkul ile alâkası olanların yirmi gün içinde evrakı müsbitelerile mahkeme kalemine müracaat etmedikleri takdirde hakları tapu sicilli ile sabit olmadıkça satış bedelinin paylaştırılmasından hariç kalacaklardır. Talip olanların muhammen kıymetın yüzde yedi buçuğu nisbetinde pey akçasını veya milli bir bankanın teminat mektubunu hamilen gelmeleri ilân olunur.

Çorum C. M. Umumiliğinden

Kastamonu Ceza evinin bir Haziran 936 tarihinden itibaren 6 aylık ekmek ihtiyacı 20 gün müddetle eksiltmeye konmuştur. Ekmek ikinci nevi fabrika unundan yapılacaktır. İhale 4 Haziran 936 günü, teminatı muvakkatesi 715 liradır ilân olunur

Vilayet Defterdarlığından

Hıdırlıkda hazineye ait ku... dibi tarla içindeki yoncalığın ... seneki hasılatı 21 - 5 - 936 saat ... de pazarlıkla ihale edilecek... Müşterilerin gününde defterdarlı... muracaatları.

Çorum Kadastro Diraktörlüğünden

Tapu Tahrır ve tahdidi ya... larak komisyonca tastık edil... Çorum ili içinde Çöplü mahal... sindeki gayri mengullerin evs... ve mülk sahibleri esamisiy... mükellef oldukları harç ve resi... miktarını gösterir cetvel iki a... müddetle askıya alınmak üze... Şarbaylığa gönderilmiştir.

Kadastro ve Tapu tahriri niza... namesinin 32 inci maddesine gö... ilgililerin malumu olmak üze... ilân olunur.

Çorum Kadastro Direktörlüğünden

Komisyonumuzca 22 - 5 - 936 tarihinden itibaren Yeniyol ve Karakeçili mahallelerinde yapıl... makta olan gayri mengul tahri... ve tahtit işlerinden doğan tasarru... tetkıklerine başlanacağı ilgililere malumaten ilân olunur.

Ticaret Odasından

Epter O. Mehmet Özaçar

Çorumda eğriderede attarlık yapan Mehmet Özaçar kanunu ticaretin 42 nci maddesi mucibince sicilli ticarete kayit edildiği ilân olunur.

Yitik Şehadetname

341 - 342 Senesinde Osmancık İnönü mektebinden aldığım şehadetnameyi zayi ettim yenisini alacağımdan eskisinin hükmü olmadığını ilân ederim.

Mecidözü Camiikebir mahallesinden Osman bey oğullarından Osman oğlu Ulvan

Yitik Mühür

Osmancık Maliye ikinci daire sivari tahsildarlığının resmî mührü zayi olmuştur. Yenisi kazdırılacağından eskisinin hükmü olmadığı ilân olunur.

KURULUŞ TARIHI : 1921

İDARE YERİ

Azapsokağında vilâyet matbaası

ÇORUM

— Çarşamba günleri çıkar vilâyet gazetesi —

YIL: 14 — No. 816

ÇARŞAMBA

27 - Mayıs - 1936
Nushası - 3 - kuruştur.

İlbayımız

İlbayımız Bay Ziya Tekeli, ...anlarında Parti İlyönkurulu Başkanı Bay Ali Rıza Özenç ve Sağlık direktörü Bay Halit Karakaya bulunduğu halde dün gelen göçmenlerin yerleştirme işini bizzat yapmak üzere bu gün öğleden evvel Alacaya onur vermişlerdir.

Vergi Tahriri

Epeyce zamandanberi İlbayın Başkanlığında çalışan Vergi Tahrir Kurulu işini bitirmiş ve altı bölgeye ayırdığı İl bölgesinin reis ve azaları da seçilmiştir.

Özel kanununa göre her köyde o köyün muhtarının da iştirak edeceği üç kişiden mürekkep Tahrir Heyeti İlin her tarafında ve İlbaylık ve İlçebaylıklardaki komisyonlarca hazırlanan cetvel mucibince Haziranın birinci günü işine başlayacaklardır.

İlbaylık ve Umumî Meclisçe tayin edilen memurlar şunlardır :

Merkez İlçeye

Reis: Avukat Zıya.
Aza: Battal oğlu Hamdi.

İskilip İlçesine

Reis: Zühdü Tuncer.
Aza: Hasan Uysal.

Sungurlu

Reis: Askerî emeklilerden Hasan.
Aza: Hacı Mustafa oğlu Osman

Mecidözü

Reis: Hasan Özkan.
Aza: Şahbaz Kaya.

Osmancık

Reis: (. . . . .)
Aza: İsmail Çetin.

Alaca

Reis: Maliye emeklilerinden Kırşehirli Musa.
Aza: Yüzbaşı oğlu Salih.

Soy Adı Almıyanlara

Müddet Az Kaldı

2525 Sayılı soy adı kanunu ve 2 - 1759 sayılı kararnameye bağlı nizamname ile buna aid talimatname mucibince herkesin ve her ailenin birer soy adı alıp 2 - Temmuz - 936 gününden önce nüfus kütüklerine kaydettirmeleri Dahiliye Vekâletinden bütün vilâyetlere tamim edilmiştir.

Vaktin çok daralmasından ötürü henüz soy adı almamış yurddaşların bir an evvel soy adlarını alarak nüfusa kaydettirmelerini tavsiye ederiz.

Göçmenler Geliyor

İlimiz bölgesinde yerleştirilmek üzere ayrılan 309 hane göçmenden 96 hanede 380 nüfuslu ilk kafile ayın 25 nci ve 59 hanede 241 nüfuslu 2 nci kafile de 26 ncı salı günü İlimiz bölgesine dahil olmuşlar ve doğruca yerleştirilecekleri bölge olarak ve çok önceden hazırlanmış bulunan Alaca ve Sungurludaki yerlerine gönderilmişlerdir.

Açık Mektup

19 Mayıs sporcular bayramına iştirak etmek üzere İl merkezine gelen Sarımbey spor kulubu Başkanının gazetemize yazdığı bir yazıyı aynen yazıyoruz.

Yüce Atatürkün Anadoluya ayak bastığı olan 19 mayis İdman bayramı şenliğine iştirak etmek üzere Çorum gezisine giden köyümüz İdman yurdu gençlerini misefir etmek ve ağırlatmak suretile derin ilgi gösteren Partimizin Çorum İli Başkanı ve saylavımız Ali Riza Özenç'e derin saygılarını sunarken; gençlerin her türlü eksiklerini temamlayan ve elden gelen bütün kolaylığı gösteren Çorum Spor Bölgesi futbol kolunun degerli Başkanı Ş Çöplüye yurdumuz gençlerinin teşekkürlerini sunarım.

Sarinbey köyü Spor Başkanı
M. Aygenç

Çorum Merkez ilçesine Bağlı Köy ve Mahallelerin Vergi Tahrir Günlerine Aid Liste

Tahrir Sıra No	Tahrir yapılacak Köyün ismi	Tahririn Başlanacağı Tarih	Tahririn Biteceği Tarih
1	Buget	1-6-936	6-6-936
2	Çomarbaşı	7-6 936	8-6 936
3	Yakup arpa	9 6 936	13-6 936
4	Karacaveran	14-6 936	15-6-936
5	Akçakaya	16-6-936	18 6-936
6	Enbiya pınarı	19 6-936	22-6-936
7	Katrançayı	23-6 936	25 6 936
8	Harmancık	26 6 936	29-9 936
9	Küçükeymir	30-6-936	1-7-936
10	Büyükeymir	2-7-936	7 7 936
11	Kırkdilim	8 7 936	10-7-936
12	Feruz	11-7 936	16 7-936
13	Taşpunar	17-7-936	18 7-936
14	Şeyhhamza	19-7-936	21-7 936
15	Çatak	22-7-936	25-7 936
16	Türkler	26-7-936	29-7-936
17	Ayas	30-7 936	31-7 936
18	Corumveran	1-8 936	2-8 936
19	Çukurveran	3 8-936	5-8-936
20	Çanakcı	6-8-936	7-8 936
21	İsmail	8-8-936	9-8 936
22	Cerit	10-8 936	11-8 936
23	Tut ve tut çakallı	12 8-936	17-8 936
24	Erdek	18-8-936	18-8 936
25	Taşlı badal ve tevabii	19-8 936	21 8 936
26	Seydim çakallı, tevabii	22 8-936	24-8 936
27	Mecidiye kavak	25-8-936	26-8 936
28	Karadonaşa	27 8-936	28-8 936
29	Aşlı armut	29-8-936	30 8 936
30	İnalözü kılcılar sülüklü	31-8 935	5-9-936
31	Alamaslı orta kışla	6-9 936	7-9-936
32	Aktaş lal oğlu	8-9-936	9-9-936
33	Deli Bekir oğlu	10-9 936	11-9 936
34	Büğrü oğlu	12-9 936	12-9 936
35	Kireç ocağı	13-9-936	15-9-936
36	Arpalık	16-9-936	18-9 936
37	Seydim maa Bekâr oğlu	19-9-936	22-9-936



« Alaca merkez kasabası civarında yeniden ihdas edilen bağ hakkında halkı teşvik için Cumhuriyet Halk Partisi İlyönkuru'u Başkanı Sayın Saylavımız Bay Ali Rıza Özenç; toplantı ve hazırlık halinde bulunan halka söylevini verirken »

Tahrir Sıra No	Tahrir yapılacak Köyün ismi	Tahririn başlanacağı Tarih	Tahririn biteceği Tarih
38	Sırıklı vesaire	23-9 936	29-9-936
39	Aksungur	30-9-936	1-10-936
40	Saraylı	2-10-936	4-10-936
41	Karabayır	5-10-936	6-10-936
42	Kösrelik	7-10-936	8-10-936
43	Mislerovacığı	9-10 936	12-10-936
44	Çağşak	13-10 936	16-10-936
45	Han kozlusu	17-10-936	19-10-936
46	Evci yeni köy	20-10 936	21-10-936
47	Evci kuz kışla	22-10 936	23-10-936
48	Evci orta kışla	24-10-936	25-10-936
49	Karadona muhaciri	26 10-936	28-10 936
50	Deniz maa kiranlık	29-10-936	2-11-936
51	Gökdere	3-11-936	4-11-936
52	Ertuğrul	5-11-936	6-11 936
53	Abdalbodu	7-11-936	11-11-936
54	Sapa maa sorsavuş	12-11-936	15-11 936
55	Tarhan kozlusu	16-11-936	18-11-936
56	Büyük gülücek	19-11-936	22-11-936
57	Küçük gülücek	23-11-936	24-11-936
58	Bahım sultan	25-11-936	26-11-935
59	Elicek	27-11-936	28-11-936
60	Baba oğlu	29-11-936	30-11-936
61	Penbecik	1-4 937	3-4-937
62	Gelhayır	4 4 937	5-4 937
63	Domu	6 4-937	7-4-937
64	Alpagut	8-4-937	10-4-937
65	Divarı kebir	11-4-937	14-4-937
66	Göcen ovacığı	15-4-937	19 4-937
67	Çakır	20-4 937	22-4 937
68	Teslim	23-4-937	26-4-937
69	Mühürler	27-4-937	29-4-937
70	Türkayşe	30-4 937	1-5-937
71	Çalkışla	2-5-937	3-5 937
72	Kayı maa kıvırcık	4-5-937	6-5-937
73	Çalıca	7-5-937	8-5-937
74	Gühersalik	9 5-937	11-5-937
75	Hacımusa	12-5-937	13 5 937
76	Turgut	14 5-937	15-5-937
77	Kyun göz	16-5 937	16-5-937
78	Kazıklıkaya	17-5 937	18-5 937
79	Elmalı	19-5-937	20-5-937
80	Kavacık	21-5-937	22-5 937
81	Kara ağaç	23-5 937	24-5 937
82	Atçalı ve pancarlık	25-5-937	26 5 937
83	Tutlu dere, gözü büyük	27-5-937	28-5-937
84	Mescitli	29-5 937	30-5-937
85	Yeni çamlıca	31-5-937	4 6 937
86	Karapınar şeyh bızınlı	5 6 937	9 6-937
87	Karapınar muhaciri	10-6-937	12 6-937
88	Hamidiye muhaciri	13-6-937	14-6 937
89	Seray özü	15-6-937	17 6-937
90	Bağzık	18 6-937	19-6-937
91	Kökce kaya	20-6 937	21 6-937
92	Narlı	22-6-937	25-6-937
93	Çolak Bekir oğlu	26-6-937	26-6 937
94	Kavaklı çiftlik	27-6-937	27-6 937
95	Küçük lâçin	28 6-937	28-6 937
96	Büyük lâçin	29-6-937	3-7 937
97	Kuyumcu	4-7-937	8 7 937
98	Yavu maa karaköy	9 7-937	15-7 937
99	Sarın	16-7-937	20-7-937
100	Kızılpunar	20-7-937	23-7-937
101	Acıpunar	24-7-937	25-7-937
102	Eşençay	26-7-937	29-7 937
103	Çalıcak	30-7-937	2 8-937
104	Yalak	3-8 937	4-8-937
105	Sa[illegible]r	5-8- »	7-8- »
106	Tuzlu burun	8-8- »	11-8- »
107	Kum çelleği	12-8- »	14-8- »
108	Hacılahmet deresi	15-8- »	16-8- »
109	İnalözü muhaciri	17-8-937	19-8 937
110	Saz köy	20-8- »	21 8 »
111	Kuruçay	22-8- »	23 8- »
112	Ilıca	24-8- »	25-8- »
113	Sarmaşa	26-8- »	28-8- »
114	Serpin	29-8- »	31-8- »
115	Ezil	1-9- »	3-9- »
116	Bayat	3 »- »	4 »- »
117	Paşa köy	5 »- »	7 »- »
118	Beydili	8-»- »	10-»- »
119	Hamamlı çay	11 »- »	13 »- »
120	Deliler	14 »- »	18-»- »
121	Ömer bey	19-»- »	19 »- »
122	Tepe köy	20-»- »	20-»- »
123	Gürcü	21-»- »	22-»- »
124	Elemin	23-»- »	25-»- »
125	Karabürçek	26-»- »	28 »- »
126	Buluz	29-»- »	29-»- »
127	Celil kırı	30-»- »	30-»- »
128	Hacı paşa, divani sağır	1-10- »	3-10- »
129	Salkoşa	3-10- »	5-10- »
130	Tatar	6-10-937	8-10 937
131	Serban	9-10-937	10-10-937
132	Kınık maa oluk özü	11-10-937	13-10 937
133	Kınık delileri	14-10-937	15-10-937
134	Saz degirmeni	16-10 937	17-10-937
135	Seyfe	18-10-937	19-10 937
136	Hamdi	20-10-937	21-10 937
137	Sarimbey	22-10-937	25-10-937
138	Tarhan	26-10 937	29-10-937
139	Çayhatap	30-10-937	1-11 937
140	Yenice	2-11 937	3-11-937
141	Sarışeyh	4-11-937	5-11-937
142	Bügdüz	6-11-937	9-11-937
143	Burnu	10-11-937	10-11 937
144	Kılınçveren	11-11-937	11-11-937
145	Aabdalata	12-11-937	15-11-937
146	Buğabağı	16-11-937	18-11-937
147	Ovaseray	19-11-937	21-11-937
148	Yoğumpelit	22-11-937	24-11-937
149	Şekrbey	25-11-937	27-11-937
150	Tola mehmet	28-11-937	28-11-937
151	Aliki	29-11-937	30-11-937
152	Eski ekin	1- 4-938	3- 4-938
153	Yaydigin	4- 4-938	5- 4 938
154	Harzatlın	6- 4-938	7- 4-938
155	Karacaköy	8- 4-938	9- 4-938
156	Karapınar	10- 4-938	11- 4-938
157	Üyük	12- 4-938	13- 4 938
158	Maza	14- 4-938	15- 4-938
159	Sarta	16- 4-938	17- 4 9 8
160	Ahi ilyas	18- 4-938	18- 4-938
161	Kadı kırı	19- 4-938	19- 4 938
162	Aahmet şahna	20- 4-938	21- 4 938
163	Bozbuğa	22- 4-938	23- 4-938
164	Çorum merkez kasabası	24- 4-938	31- 5-938

Çorum Belediye Başkanlığından

1 - Çorum belediyesine ait dükkân, mağaza, kahvehane gibi bütün akarları 1 - 6 - 936 tarihinden 1 - 6 - 937 tarihine kadar bir sene müddetle açık artırma ile kiraya verilecektir.

2 - Köse dağındaki karlıkta mevcut kar açık artırma ile satılacaktır.

3 - Artırmalar 28 - 5 - 936 perşembe günü saat 14 de belediye dairesinde yapılacaktır.

4 - Karın muhammen bedeli elli liradır. Muvakkat teminat 375 kuruştur.

5 - Karın ve akarların artırma şartnameleri belediye dairesindedir. İsteklilerin artırma günü yüzde 7,5 muvakkat teminat akçalarile belediyeye müracaatları ilân olunur. 3-3

9 Mayıs Spor Bayramında

Atatürk Heykeli önünde Sarımbay bölge okulundan Halil tarafından verilen söylev

Sayın dinleyicilerim:

Güzel Çorumumuzun doğusunda beyaz mermerlerin yukarı çıkardığı şu tunçtan adamı görürsünüz.

Türk yurdunun en kötü, en ekili günlerinde matem perdesini sıyırarak çıkan bu büyük adamı tanırsınız.

Mermer ve tunç: duyan, düşünen ulusların elinde şimdiye kadar en yüksek düşünceleri, derin ve sonsuz sevgi duygularını ifade eden bir maden, Türk vatanında bütün bir ülkün şimdiye kadar duyulmamış duygularına bir şekil vererek işte karşımızda duruyor.

Kendi kendime soruyorum: acaba bu maden; dünyanın nerede bundan daha yüksek, bundan daha güzel bir mavzuun ifadesine vasıta olmuştur.

O bir askerdir: yurdu kurtarmak için silâhını eline aldığı, buyruk ve komutanlık mevkiine geçtiği gündenberi hiç bir defa yenilmamış bir askerdir. Bütün bir memleket yenildiği zaman daima galip kalmasının sırrını bulmuş ve nihayet ulusal tarihin bitmek üzere olduğu günlerde erginlik savaşının başına geçmiş, vatanı kurtarmıştır. Günlerce, haftalarca üstünde Sakarya savaşının şimşekleri kımıldayan şu karşı tuklardan ak deniz sahillerine kadar açılan sahalarda bir avuç toprak varmıdırki halâ onun savaşlarının anıtını taşımasın.

O bir kurucudur: Cihan savaşının parçaladığı bir devletten yepyeni bir devlet meydana çıkardı, onun eli altında hukûmet kuruldu, ordular doğdu, yeni bir idare makinesi işlemişe başladı.

O bir devrimcidir: Yıllardan beri aramızda yaşamış olan köhne zehniyetleri koparıp attı, bizi tekke belâsından kurtardı, Bizi din perdesi altında yapmalık fenalık bırakmıyan din adamlarının elinden kurtardı.

O bizim kıyafetimizi düzeltti, yüzlerce yıldanberi esaret altında yaşamış olan annelerimizi, kız kardeşlerimizi esaretten kurtardı.

Ortaya çıkardığı yeni harflerle bilğiye susamış olan ulusu cehaletten kurtardı.

O Arap ve Acem kelimeleriyle sevimsiz bir hale gelmiş olan dilimizi yabancı dillerden kurtardı, öz türkçemizi meydana çıkardı.

Ey ulu başkan, yüce babamız! acaba senin şu yurda yaptığın eyilikleri sayabildimmi? hayır senin bize ve yurdumuza yaptığın eyilikler o kadar çok, o kadar çokturki şimdi burada saymakla bitiremiyeceğim.

Sen bir varlıksın, dünyada hiç bir ulusa nasip olmıyan varlığınla Türk ulusu dünya durdukça övüncektir. Sen bir ışıksın kalblerimizi yurt sevgisi, ulus saygısı ışığı ile aydınlattın.

Sen bir kurucusun; yüzlerce yıl kötü idarenin zaif düşürdüğü köhne saltanat idaresini devirerek, onun yerine acunda en çok beğenilen ve en güzel bir idare olan Cumhuriyeti kurdun.

Sen bir kurtarıcısın; bizi sultanların zulmundan, mültezimlerin işkencesinden, din perdesi altında dürlü dürlü fenalığı yapan yobazların elinden kurtardın.

Ey yüce atamız! bizler erginlik savaşında sırtında sevgili yavrusunu taşıyarak cebhede düşmanla çarpışan kocalarına cebhane daşiyan annelerin evlâtlarıyız.

Yurda en çok hizmet eden Türk köylüsünün çocuklarıyız, sana olan sevgi ve sayğımız pek derindir.

Bu gün okula giden ve derslerine çalışan bizler yarın büyüdüğümüz zeman bize armagan ettiğin yurda en eyi hizmeti edeceğiz, barış çağlarında tarlası ile çifti ile uğraşan birer çiftçi olacağız.

Yurdumuza el uzatmak, erginliğimizi almak isteyen düşmanlarla boğaz boğaza çarpışacağız, düşmanları öldüreceğiz, yok edeceğiz. İcap ederse bu ugurda canımızı vermekten hiç geri kalmıyacağız. Buna inanabilirsin.

Sayın dinleyicilerim: Bizi erginliğimize kavuşturan, bizi hür ve mesut yaşatan ulu atamıza en son sevgi ve saygılarımla bağrıyorum.

Yaşasın Ulu Babamız Ata Türk.

İskilip ilçebaylığından

782 Lira 55 kuruş bedeli keşifli İskilibin Kuzuluk köyünde yapılacak yatı pavyonunun eksiltme işi 10 - Haziran - 936 da ihale edileceğinden isteklilerin yüzde yedi buçuk teminat akçası ile sözü geçen günden evvel köyde İhtiyar Heyetine, kasabada Kültür İşyarlığına müracaat etmeleri ilân olunur.

Çorum Askerlik Şubasinden

Yedek subayların yıllık yoklamalarına 936 yılı haziranın birinde başlanılarak sonunda bitirilecektir. Şubemizde kayitli olsun olmasın her subay ve A. S. memuru bu müddet içinde yoklamasını gerek kendi gelerek ve gerekse mektup göndererek yaptırmaga mecburdur. Bu yıl yoklamasında aşağıda yazılı hususat tesbit edileceğinden yoklamaya gelecek zevatın icap eden belğeleri yanlarında bulundurmaları ve mektupla yoklamasını yaptıracakların da gönderecekleri mektuplarda istenilen bilğileri vermelerini önemle dilerim.

A) Her ihtiyat subay ve memurun künyesi nüfus kaydine göre yazılacağından nüfus cüzdanları ve askeri vesikası varsa sıhhat raporları da beraber getirilecektir.

B) İşi veya memuriyeti.

C) Yabancı dillerden hangisini bildiği.

D) Tabiplerin ellerindeki ihtisas vesikalarına göre ihtisasları kaydedileceğinden diploma ile birlikte bu vesikalar beraber bulundurulacaktır.

H) Adresleri açık yazılacağından oturulan mahalle ve sokak adları ile hane numaraları doğru olarak bellenmelidir.

Çorum İcra Dairesinden

Dairemizin 936 - 283 Nolu dosyasında temliken alacaklı Ziraat bankası veznedarı Şevkete ezgayri mamarif zahire bedelinden 268 lira 70 kuruş itasına borç'lu Azabahmet mahallesinden Bayezit oğlu Arifin işbu borcu için merhun bulunan ,ve aşağıda Tapu kaydi yazılı ipotek bulunan hane aşağıda yazılı şartlar dairesinde müzayedeye konulmuştur ve bu hacze iştirak eden Abdurrazzakın da 100 lira Arifde alacağı bulunduğundan hacze iştirak etmiştir.

Azapahmet mahallesinde sağı tarikı has solu Davut oğlu Şevket arkası Tekkeşin oğlu Ahmet ve müştekleri hanesi önü yol ile mahdut tahtani dört oda ve bir ahır ve haymahğı şamil 400 zira ve 2035 - 79 evlek hanenin muhammen kıymeti 1200 lira. Tapu no 194 - nisan - 936

29 - 10 - 932 tarihli ipotek sendiyle birinci müzayede 29 - 6 - 936 saat 14, ikinci müzayede 15 - 7 - 936 saat 14 de yapılacaktır.

1 - İşbu gayri menkulün artırma şartnamesi 27 - 5 - 936 tarihinden itibaren 936-283 numara ile icra dairesinin muayyen numarasında herkesin görebilmesi için açıktır. İlanda yazılı olandan fazla malumat almak isteyenler işbu şartnameye ve 936 - 283 dosya numarasile memuriyetimize müracaat etmelidir.

2 - Artırmaya iştirâk için yukarıda yazılı kıymetin yüzde yedi buçuğu nisbetinde pey veya Milli bir Bankanın teminat mektubu tevdi edilecektir.

3 - İpotek sahibi alacaklılarla diğer alakadarların ve irtifak hakkı sahiblerinin gayri menkul üzerindeki haklarını hususile faiz ve masrafa dair olan iddialarını işbu ilân tarihinden itibaren 20 gün içinde evrakı müsbitelerile birlikte memuriyetimize bildirmeleri icap eder aksi halda hakları tapu sicillile sabit olmadıkca satış bedelinin paylaşmasından hariç kalırlar.

4 - gösterilen günde artırmaya iştirâk edenler artırma şartnamesini okumuş ve lüzumlu malumatı almış ve bunları temamen kabul etmiş ad ve itibar olunurlar.

5 - Tayin edilen zemanda gayrimengul üç defa bağrıldıktan sonra en çok artırana ihale edilir ancak artırma bedeli muhammen kıymetin yüzde 75 şini bulmaz veya satış isteyenin alacağına ruchani olan diğer alacaklılar bulunupda bedel bunların o gayri menkul ile temin edilmiş alacaklıların mecmuundan fazlaya çıkmazsa en çok artıranın taahhüdü baki kalmak üzere artırma (15) gün daha temdit ve on beşinci günü aynı saatte yapılacak artırmada bedel satış isteyenin alacağına rüchani olan diğer alacaklıların o gayri menkul ile temin edilmiş alacakları mecmuundan fazlaya çıkmak şartile en çok artırana ihale edilir böyle bir bedel elde edilmezse ihale yapılamaz ve satış talebi düşer.

6 - Gayri menkul kendisine ihale olunan kimse derhal veya verilen mühlet içinde parayı vermezse ihale kararı fesh olunarak kendisinden evvel en yüksek teklifte bulunan kimseye arz etmiş olduğu bedel ile almağa razı olursa ona, olmazsa veya bulunmazsa hemen (15) gün müddetle artırmaya çıkarılıp en çok artırana ihale edilir iki ihale arasındaki fark ve geçen günler için yüzde beşten hesap olunacak faiz ve diğer zararlar ayrıca hükme hacet kalmaksızın memuriyetimizce alıcıdan tahsil olunur.

Fazla malûmat almak isteyenlerin dairemize müracaat etmeleri ilân olunur.

Çorum İcra Dairesinden

Dairemizin 936 - 393 Nolu dosyasında alacaklı Velipaşa oğlu Nuriye 3000 ölçek buğday, 2400 ölçek arpa ve 935 çeten saman itasına borçlu Velipaşa oğlu Şevket ile müşvereken borçlu Emin efendi zade Eminin işbu borcundan dolayı mahcuz Tapu dairesinde mukayyed 18 parça aşağıda yazılı gayri menkulleri yazılı şartlar dairesinde, tayin edilen günde açık artırma suretile satılığa çıkarılmıştır.

Dugut : Abdalatada şarkan yol, garben Süleman kâhya, cenuben Kör Hüseyin, şimalen Osman tarlalarile mahdut M: 5514 ve 150 lira muhammen kıymetli tarlanın dörtte bir hissesi .

Köyaltı : Büğdüzde şarkan yol garben kabristan, şimalen yol, cenuben nazarcı kızları ile mahdut M: 3676 ve 250 lira muhammen kıymetli 10 dönüm tarlanın dörtte bir hissesi.

Hocaköyü : Büğdüzde şarkan Ömer, garben Kurdoğlu Osman, cenuben Hacıalı, şimalen Hacıosman ve Delibekir tarlalarile mahdut M: 2, 9190 ve 150 lira muhammen kıymetli 10 dönüm tarlanın dörtte bir hissesi.

Köyyeri : Büğdüzde arpalık şarkan yol, garben Fındık oğlu Hasan, şimalen Mulla Ahmet, cenuben yol ile mahdut M: 2, 26676 ve 200 lira muhammen kıymetli 6 dönüm tarlanın dörtte bir hissesi.

Tecirin kır Büğdüzde şarkan Bozbuğa yolu, garben Musa oğlu Mehmet şimalen, Kurdoğlu, cenuben Sarının Mustafa ile mahdut M: 2, 9190 ve 80 lira muhammen kıymetli 10 dönüm tarlanın dörtte bir hissesi.

Demirin kır Büğdüzde şarkan Bozbuğa yolu, garben Kara Musa oğlu Mehmet, cenuben Sarının Mustafa, Kara Musa oğlu Mehmet ile mahdut M: 4595 ve 80 lira muhammen kıymetli 10 dönüm tarlanın dörtte bir hissesi.

Demirin kır Büğdüzde şarkan Kurdoğlu Ali, garben Osman cenuben Kurdoğlu İsmail, şimalen Hacısüleyman tarlalarile mahdut M: 9408 ve 300 lira muhammen kıymetli 50 dönüm tarlanın dörtte bir hissesi .

Kılıcörende şarkan Oğlanın mezarı ve Yastı kaya, garben yarlı dere, cenuben yol ve sahibi senet, şimalen suçıkan kaya ve kale kaya ile mahdut M: 11, 280 ve 2000 lira muhammen kıymetli korukluk tarlanın dörtte bir hissesi.

Kılıcörende şarkan sahibi senet tarlası, garben Kadir oğlu Ömer, cenuben kolu, şimalen yol ile mahdut M: A. 2, 5950 ve 1500 lira muhammen kıymetli bağın 40 sehimde 14 sehmi.

Büdüzde Burnu köy mevkiinde şarkan Yandım oğlu Mehmet kâhya, garben Çakır yolu, cenuben Gödek Ömer, şimalen Ahmet kâhya ile mahdut M. 2, 131028 ve 400 lira muhammen kıymetli 40 dönüm tarlanın dörtte bir hissesi

Büdüzde Demirinkırı mevkiinde şarkan Kurdoğlu karısı Radiye, garben Yandımoğlu İsmail, cenuben Ali Osman, şimalen Eroğlu Abdullah ile mahdut M. 2 K. (1, 4704) ve 300 lira muhammen kıymetli 30 dönün tarlanın dörtte bir hissesi

Büdüzde Burnu köy mevkiinde şarkan Halil Hacı oğlu Osman, garben culhapınarı, cenuben Hacı Osman, şimalen Ahmet kâhya ile mahdud M. (2, 4090) ve 250 lira muhammen kıymetli 10 dönüm tarlanın dörtte bir hissesi

Büdüzde Boyralı mevkiinde şarkan Diş, garben Tokkanın Ömer ve sahibi senet tarlası, şimalen yol ve yastı kaya, cenuben yol ile mahdud M. 2, 7570 ve 500 lira muhammen kıymetli 20 dönüm tarlanın dörtte bir hissesi.

Büdüzde Boyralı mevkiinde sağı, solu, arkası, önü sahibi senet bağı ile mahdud M. 2, 114 ve 600 L. muhammen kıymetli maa havlu hanenin 40 sehimde 14 sehmi

Büdüzde Burnu mevkiinde şarkan Yağlı oğlu Mehmet bin Ahmet, garben kara Yusuf oğlu Abdullah, şimalen kara Yusuf oğlu Mustafa ve Abdullah tarlaları ile mahdud 150 lira muhammen kıymetli 6 dönüm tarla

(Emin ve Sıddığa aid)

Büdüzde Kılıçören mevkiinde şarkan Paslı oğlu Ömer tarlası, garben Harzadın yolu ve Hüseyin bey oğlu Hacı Ali, şimalen Mansur oğlu Ömer tarlası ile mahdud 16 dönüm tarlanın muhammen kıymeti 200 lira

Aççeliula mahallesinde sağı Çalık oğlu Emin, solu Antebli oğlu Mehmet arkası Çalık oğlu haneleri, önü yol ile mahdud 250 liramuhammen kıymeti maa müştemilât hanenin 40 sehimde 14 sehmi

Kubbeli mahallesinde kuyumcular mevkiinde sağı Hacı Abdurahman zade Hacı, solu Karagöz oğlu Baki ve Mustafa, arkası Karagöz oğlunun dükkânları, önü yol ile bağlı 800 lira muhammen kıymetli dükkânın 20 sehimde 14 sehmi

Birinci müzayede günü 22-6-936 Pazartesi saat 14 de

İkinci müzayede günü 8-7-936 Çarşamba saat 14 de

1 - İşbu gayri menkulün artırma şartnamesi 20 - 5 - 936 tarihinden itibaren 936 - 393 numro ile Çorum icra dairesinin muayyen numarasında herkesin göre bileceği gibi açıktır ilânda yazılı olanlardan fazla malumat almak isteyenler işbu şartnameye (393) dosya numrosile memuriyetimize müracaat etmelidir.

2 - Artırmaya iştirak için yukarıda yazılı kıymetin yüzde yedi buçuğu nisbetinde ve milli bir bankanın teminatlı mektubu tevdi edilecektir.

3 - İpotek sahibi alacaklılarla diğer alakadarların ve irtifak hakkı sahiblerinin bu gayri menkul üzerindeki haklarını ve hususile faiz ve masrafa dair olan iddialarını işbu ilân tarihinden (20) gün içinde evrakı müsbitelerile birlikte memuriyetimize bildirmeleri icap eder aksi halde hakları tapu sicillile sabit olmadıkça satış bedelinin paylaşdırılmasından hariç kalırlar.

4 - Gösterilen günde artırmaya iştirak edenler artırma şartnamesini okumuş ve lüzumlu malûmatı almış ve bunları temamen kabul etmiş ad ve itibar olunur.

5 - Tayin edilen zamanda gayrimenkul üç defa bagrıldıktan sonra en çok artırana ihale edilir ancak artırma bedeli muhammen kıymetinin yüzde 75 şini bulmaz veya satış isteyenin alacağına ruchani olan diğer alacaklılar bulunupda bedel bunları bu gayri menkul ile temin edilmiş alacaklıların mecmuundan fazlaya çıkmazsa en çok artıranın taahhüdü baki kalmak üzere artırma (15) gün daha temdid ve onuncu günü aynı saatde ve şekilde yapılacak artırmada bedeli satış isteyenin alacağı ruchani olan diğer alacaklıların o gayri menkul ile temin edilmiş alacakları mecmuundan fazlaya çıkarmak şartile en çok artırana ihale edilir başka bir bedel elde edilmezse ihale yapılmaz ve satış bedeli düşer.

6 - Gayrimenkul kendisine ihale olunan kimse derhal veya verilen mühlet içinde parayı vermezse ihale kararı fesh olunarak kendisinden evvel en çok artırana teklif olunur razı olursa ona ihale, olmazsa (15) gün müddetle artırmaya çıkarılıp en çok artırana ihale edilir iki ihale arasındaki fark ve geçen günler için yüzde beşden hesap olunacak faiz ve diğer zararlar ayrıca hükme hacet kalmaksızın memuriyetimizce alıcıdan tahsil edileceği ilân olunur.

Ticaret Odasıdan
Mustafa Burhan oğlu

Çorumda Azabahmet sokağında dokumacılık ticareti yapan Mustafa kanunu ticaretin 42 nci maddesi mucibince sicilli ticarete kayit edildiği ilân olunur.

Ticaret Odasından
Karalar Oğlu Hüseyin

Çorumda dikiciler arasında kundura ticareti yapan Karalar oğlu Hüseyinin kanunu ticaretin nci maddesi mucibince sicilli ticarete kayit edildiği ilân olunur.

Ticaret Odasından
Rüştü Gülen Müezzin oğlu

Çorumda Çepni caddesinde manifatura ticareti yapan Rüştü Gülen kanunu ticaretin 42 inci maddesi mucibince sicilli ticarete kayit edildiği ilân olunur.

Ticaret Odasından
Salim Terlemez oğlu

Çorumda Çepni caddesinde manifatura ticareti yapan Salim kanunu ticaratin 42 inci maddesi mucibince sicili ticarete kayit edildiği ilân olunur.

Ticaret Odasından
Karamanlı oğlu Esat

Çorumda saat kulesi karşısında kuru kahve üzerine ticaret yapan Esat kanunu ticaretin 42 inci maddesi mucibince sicilli ticarete kayit edildiği ilân olunur.

Ticaret Odasından
Asım, Tahsin Ünaldı kardaşlar

Çorumda Eğriderede attarlık yapan Asım, Tahsin Ünaldı kardaşlar kanunu ticaretin 42 inci maddesi mucibince sicilli ticarete kayit edildikleri ilân olunur.

Çorum Sulh Hukuk Hakimliğinden

Hacırecep M. Kıdış oğlularından Hüseyin oğlu Şükrü.

Kıdış oğlu Ömer mahalledeki hanenin nakzen gelen izaleişuyu davasının muhakeme günü 17 - 6 - 936 çarşamba günü saat 8 buçukta Çorum Sulh Hukuk mahkemesinde hazır bulunmanız lüzumu teblığ olunur.

Yitik İlaemri

Muteahhidi bulunduğum Çorum hastanesi ekmeğinin itasından 31 - 3 - 936 tarih 203 numaralı ve 12211 kuruşluk ita emrini zayi ettim yenisini alacağımdan eskisinin hükmü olmadığını ilân ederim.

Cerid oğlu Mehmet

KURULUŞ TARIHI : 1921

İDARE YERİ

Azapsokağında vilâyet matbaası

ÇORUM

— Çarşamba günleri çıkar vilâyet gazetesi —

YIL: 14 — No. 817

ÇARŞAMBA

3 - Haziran - 1936

Nushası - 2 - kuruştur.

Spor Kongresi

B. K. ÇAĞLAR

KONGRELER devri ve devrimi içindeyiz. Her teşekkül gibi kongrelerinde en verimli olduğu yer Türkiye Cumuriyetidir. İşte; sekizinci Spor Kongresi de memleket sporunda bir devrim yaptı: sporu şahsi marifet olmaktan, sağmık heves olmaktan çıkardı; Türk sporuna disiplin verdi.. Bir sporcunun ilk defa memleketci ve inkılâpcı sonra sporcu ve kulüpcü olabileceğini sekizinci konyre meydana koydu.. Artık, milet çocukları, sporu hüner ve süs diye değil, memleket müdafaasına hazırlık diye, vazife diye yapacaklar..

Spor, bir davâ idi, şimdi bu davânın cephesi vardır, yolu vardır, kitabı vardır : Kongreden aylarca evvel, spordan, gençlik teşkilâtından, terbiye ve ruhiyattan anlayan birçok büyüklerimizin bir araya gelerek hazırladıkları ve kongrenin nizamname encümeninin bütün sporcularla bir arada ve daima inkılâp ruhunu, Kemalizm prensiplerini göz önünde tutarak çetin bir çalışma ve özlü bir vukufla işlediği, kongrenin etraflı, ihatalı münakaşalardan sonra tasvip ve takdir hükmünü verdiği bir nizamname var.

Türk sporu, her Türk çalışması gibi asıl merkezini, tabii merkezini bulmuştur; yeni nizamname ile federasyonlardan şimdilik imkân dahilinde olanların hepsi Ankaraya getirilmektedir; sporun başı da başlar memleketindedir. Spor davası. Aakaranın atmosferinde teneffüs etmektedir; yaylânın, bozkırın daima büyüklükler doğuran havası, spor davasını da geliştirecek, olğunlaştıracak, verimli yapacaktır.

Memleklin iki yüze yakın köşesinden üçyüze yakın murahhas gelmistir; sporun derdi bunların ağzından dinlenmiş, teşhis edilmiş, teşrih edilmiş ve tedavisine geçilmiştir; spor davası, artık sporcu gibi sıhhatlı olacaktır. Şimdiye kadar hiçbir menfaat gözetmeksizin, feragat ve âşk içinde, kendini bu davanın saflarında gönüllü çalıştıranlar, kongrenin Türk milletine hâs yüksek ve temiz kadirşinaslığile ağırlanmışlar, onurlanmışlardır,

Yeni çalışacaklara, Türk sporcularının, Atatürk Türkyesinde ve Halk Partisi içinde, nasıl yurt gönüllüsü ve güç kaynağı olduklarını bir daha bir arada, yakından görmek, en güzel şevk ve güven olmuştur.

Bu satırları yazan, bu cümleleri muhayyelesinden değil, hafızasından alıyor: Bunlar kongrenin müzakerelerinde ve tezahürlerinde ileri sürülen ve kabul edilen sözlerin ve yazıların parçalarıdır.

Sekizinci spor kongresi, Ata Türk Türkyesinin ana şehrine, Cumuriyet Halk Fırkası Partisinin enerji ve inan sembolü ruhuna, Türk gençliğinin hür düşünce ve temiz inanına tam yaraşır bir hava içinde çalışmıştır.

Atatürkün büyük emanetini taşıyacak omuzların en güçlülerini ve onları kuvvetlendirecek, iradelendirecek olanları bir arada görmek, insanın göksünü gururla ve güvenle kabartmak için öz bir sebep ve güzel bir fırsat olmuştur.

Şurası çok açık anlaşılmıştır ki: şimdiye kadar sporumuzun istediğimiz ve umduğumuz kadar gelişememesi kuvvetlerin dağınıklığından, teşkilâtın merkezileşememesinden ileri gelmiştir; sekizinci kongre ile, ona hakim olan hava ile, onun kabul ettiği yeni nizamname ile Türk sporuna bir veche verilmiştir; yürüyecektir; amacın yolu önündedir; nizamname kongreden, gayret sporculardan..

Bu memleketteki bütün spor teşekküllerinin ve sporcuların dilekleri, kongrenin dilek encümeninee önemli bir dikkatle elenmiştir.

Memlekette sporun başlıca istedikleri.

Saha.

Antrenor.

Ve umumi yardımdır.

Yani yer, bilgi ve para.. Türk sporunun enerjisi var, yeri yok

- Sonu üçüncü sayfada -

Türk Ordusuna Selâm

T. B. M. M. Kararı

Cumuriyet Ordusuna Kamutayın İnan ve Selâmlarının bildirilmesi hakkında

Karar No : 945

Yeni yıl askeri bütçelerinin kabulü münasebetile yurdun asil koruyucusu ve bütün aziz varlıklarımızın yüce kollayıcısı Cumuriyet Ordusuna Kamutayın inan ve selâmlarının bildirilmesine ittifakla karar verilmiştir.

Soy Adı Almayanlar

Soy adı için kanunen verilen mühlet bitmek üzeredir. Bir ay gibi kısa bir müddet kalmıştır.

Bu bir ay içinde yeni soy adı alanlarla eski soy adlarını nüfus dairesine tescil ettirmeyen köylü ve şehirli bütün yurddaşlar soy adı kanununun 12 nci maddesine göre para cezasına çarptırılacak ve kendi rızaları hilâfına da olsa İlbay ve İlçebaylar tarafından takılacak soy adını kabul etmeğe mecbur kalacaklardır.

İlbayımız

Sayın İlbayımız Bay Ziya Tekeli yanlarında Jandarma Komutanı ve Bayındırlık Direktöründe bulunduğu halde İskilip yolunda bazı incelemelerde bulunmak üzere bu gün İskilibe onur vermişlerdir.

Bay Memduh

Türkiyemizin yetiştirdiği değerli Uzmanlardan olup 338 yılında İlimiz hastanesi Operatorluğuna tayin kılınarak 12 yıl kadar memleketimizde kalan ve bu müddet zarfında İl çevresinde ve hatta civar illerde hezakat ve yüksek kalbliliğile anılmış ve Çorum içinde büyük küçük bütün halkın yüksek değer ve teveccühünü kazanan ve Manisa iline atanarak ayrıldığında da bütün Çorumluları kara yaslara bürüyen sayın Uzman Bay Memduhun bu gez yine ilimiz hastanesi Operatorluğuna verildiğini kıvançla öğrendik.

Bay Memduh gibi değerli ve tanınmış ve çevremizde çok sevilmiş bir Uzmanı tekrar göndererek ilimiz halkı üzerinde çok büyük bir intiba bırakan Sağlık ve soysal yardım Bakanı sayın Bay Refik Saydama içten gelen saygı ve teşekkürlerimizi sunması Çorumlular adına bir borç biliriz.

Gazetemiz 100 Kuruş

İlimiz Genel Meclisi; İlbaylığın 936 bütçesini yaparken Gazetemiz ve basım işleri üzerinde gerekli incelemeleri yapmış ve halkın gazeteye ve basım işlerine olan ihtiyacını da göz önünde tutmuş ve sırf memleket ihtiyacını karşılamak maksadile açılan basımevinin tab'iye tarifesinin kaldırılmasına ve İl gazetesinin sayısının iki kuruşa ve yıllık abonesinin de her taraf için yüz kuruşa indirilmesine karar vererek basımevimizi halkın faydasına açık bulundurmuştur.

Şimdiye kadar halkın gazetemize ve matbaamıza karşı gösterdiği rabetten memnun bulunmakla beraber Umumi Meclisin bu yıl ki değerli kararından da istifade ederek esasen her kesce de değerlenen çok ucuz ve muntazam tabiye işlerine bundan böyle daha fazla itina edileceğinden sayın halkımızın, resmi ve hususi bütün müesselerin aynı şekilde devam edecek ve hatta çok titiz bir önem verilecek olan matbaamızın bu intizam ve nefasetile beraber ucuzluğundan da istifadelerini tavsiye ederiz.

Alaca - Höyük Kazımı Hakkın Bayan Afetin Söylevi

En büyüğümüz, Bayanlar, Baylar!

Tarihin en uzak çağlarından beri bir Türk yurdu olan Anadolu topraklarının, üstü gibi, altı da, bütün medeniyetlerin izlerini ve eserlerini taşımaktadır. Tarih bakımından büyük bir kıymetli haiz olan, bu eserleri meydana çıkarmak için, öteden beri bir çok araştırmalar yapılmıştır ve hâlâ yapılmaktadır. Bu araştırmalar neticesinde ele geçen eserler, dünyanın en büyük müzeler.ni zenginleştirmiştir. Cumhuriyet rejiminin çocukları, yeni türk neslı de kendisi için son derece ehemmiyetli olan bu araştırmalara girişmiştir. Bunlardan biri, koynunda değerli kültür eserleri taşıyan Alaca - Höyükte, Türk Tarih Kurumu tarafından yapılmakta olan hafriyattır. Bu hafriyattan çıkan eserler, tarihimizin muhtelif devirlerini yeni bir ışıkla aydınlatacak mahiyet ve kıymettedir; ve derhal söylemeliyim ki bu araştırmalar, henüz bir başlangıçtan ibarettir.

Alaca - Höyükte yapılan araştırmaların neticelerini izaha girişmeden evel, (Höyük) ve (Kurgan) ların mahiyeti hakkında birkaç söz söylemeği faydalı bulurum :

Höyükler, binlerce senelerden beri insanların aynı mevkide birbiri üstüne kurdukları binalar enkazının, devir, devir ve üst üste toplanmalarından vücuda gelen tepelerdir. Höyükler, eğer üzerlerinde uzun zeman bir halk oturmuş ise o takdirde bunların yüksekliklerı fazladır. Meselâ Alişar Höyüğünün yüksekliği, 32 den 25 metreye kadardır. Truva Höyüğü, 23 metre yüksekliğindedir. Höyüklerde oturanların, orada yaşayış müddetleri daha kısa, yahut bunların nüfus itibarile adetleri daha az ise, o vakit Höyüklerin yüksekliklerı daha az ve şekilleri daha yassıdır. Meselâ Dikmen yanındaki Ahlatlı - Bel Höyüğü ile Çanakkale mıntakasındaki Kumtepe Höyüğünün yüksekliklerı dört metreyi geçmez.

Bu Höyüklerin şu izah ettiğim vaziyet ve teşekkülleri karşısında düşünülünce, derhal hüküm olunurki bunlar, binlerce ve binlerce insanın emeğiyle vücuda gelen ve bu insanlara beşik ve mezar olan yerlerdir. Bir tarafdan bu mülâhaza diğer taraftan Anadolu kıtasında bu güne kadar bu gibi Höyüklerden yüzlercesinin bulunduğu hakikati göz önüne getirilince, yurdumuzun, en eski devirlerden beri sık bir surette meskûn bir kıta olduğu açıkça anlaşılır. Anadoludaki Höyükler, bu gün bile teşekkül halinde bulunmaktadırlar.

İnsanlar, bu Höyüklerin bulundukları aynı yerlerde oturmak hususunda neden israr etmişlerdir? insanları, bu yerlere çeken sebepleri, bir kaç noktada hulâsa edebiliriz :

Su kaynaklarının ve çeşmelerin bulunması.

Taştan başka kerpiç inşaatın da oynadığı rol :

Bu Höyüklerde gördüğümüz inşaatın malzemesi meyanında kerpiç de vardır. Bu kerpiçlerin toprağı doğrudan doğruya Höyüğün kendi toprağından değildir. Bunlar, Höyük civarlarındaki su kenarlarında hazırlandıktan sonra, yeni inşaat için Höyüğe taşınmışlardır. Bunlardan, Höyükdeki eski enkaz düzeltildikten sonra, üzerine yeni inşaat yapılmıştır.

Eski inşaatın enkazından istifade etmek imkânı, ve bu yerlerde daha evvel insanların oturmuş ve yaşamış olmaları hadiselerinden çıkan alışıklık tesiri.

İşte, muhtelif devirlere mensub insan tabakalarının, aynı Höyüğe gelip yerleşmekte israr etmelerinin başlıca sebebleri bunlardır.

Şurasını söylemeliyim ki (Höyük) ve (kurgan), birbirinden ayrı şeylerdir. (Tümulüs) dahi denilen (Kurgan) lar, t pkı ehramlar, türbeler nevinden mezarlardır.

Türk Tarih Kurumunun Alaca Höyükte hafriyat yapmasına sebep nedir? Kurum, neden bu havaliyi, tarih araştırmalarına merkez olarak seçmiştir? Bu nokta üzerinde durmak isterim:

Alaca - Höyük, ötden beri, Boğaz köyün peyki addoluna gelmiştir. Bir de, Alaca - Höyüğün kapısını süsleyen isfenksler, istillerinin şahadetine göre, Boğazköy - Yerkapı isfenksler serisindendir. Bu da dikkati celbetmiş bulunuyordu. Fakat, şimdiye kadar asıl Höyüğün içine asla girilmiş değildir.

İşte bu sebepten dolayı her şeyden evvel ehemmiyeti şüphe götürmiyen bu tepenin:

1 - Yaşını tayin etmek ve metodlu bir sondajla bu Höyükte birbiri ardınca gelmiş olan medeniyetlerin

2 - Adetlerini ve

3 - Cinslerini tesbit etmek.

Bundan başka Boğazköy tabletleri, Boğazköye bir günlük mesafede Eti Tanrısı Arina adına yapılmış bir mabedin bulunduğunuanlatmaktadır. Bu mabedin, Alaca - Höyükte olması ihtimali de, hatırageldi. Bu noktanın da aydınlatılması lâzım geliyordu.

Bayan Âfet, bundan sonra hafriyatın seyrini ve grafiklerini göstererek bu izahatı vermiştir :

Her defasında 20 santimetre kalınlığında bir toprak tabakası kaldırmak usulü üzere kazılarak 10 metreye kadar inilmiştir.

Hafriyatın üçüncü metresinde, Osmanlı ve Bizans devrine ait eserlere tesadif edilmiştir. Üçüncü metreden itibaren derhal eti devrinden kalma yapılar ve vesikalarla karşılaşılmıştır. Dördüncü metreden sonra eski Eti devrine ait vesikalar, altıncı metreden sonra eski bakır devrinden ve Kalkolitik yani bakır devrinden kalma eserler bulunmuştur.

Hafriyatın onuncu metresinden aşağıya inildikçe diğer bazı medeniyet eserlerine daha tesadüf olundu; ancak, yağmur mevsiminin gelmesi ve suların topraktan sızıp hafriyat yerini kaplamağa başlaması üzerine ameliyat daha ileriye götürülmiyerek o mevsim için durduruldu.

Hafriyat esnasında, muhtelif derinliklerde, üç mezar ve büyük bir küp içinde bir insan iskeleti bulunmuştur.

Bu mezarlar hakkında size, bazı izahat vermek isterim : 6,25 metrede tesadüf edilen büyük mezar dört divar arasında ve mustatil şekildedir. İçindeki iskelet, başı garbe ve ayakları şarka doğru olmak üzere sağ tarafa yatırılmış; (ocker) denilen vaziyette, yani dizleri büyüktür. İskeletin üzerinde altından bir çok süs eşyası, yine altından yapılma kaplar, güneş kursları, kafalarına mukaddes maskeler geçirilmiş geyik heykelcikleri, Allahlara kurban edilmiş hayvan baş ve ayak kemikleri, kargı ve mızrak ucları gibi eşya vardır. İskeletlerin konulmuş olduğu yer, yangın tabakası üstündedir.

7 Metre derinlikte ve yukarda izah ettiğim büyük mezarın ayak ucunda bir mezar daha var. Bu mezarda yatan iskeletin üzerinde güneş kursları, altık taşından yapılma bir haç, bakır ve gümüşten kaplar ve bir tepsi bulunmuştur.

Yine 7 metre derinlikte ve büyük mezarın cenubuna tesadüf eden bir üçüncü mezar çıkmıştır. Bu mezardaki iskeletin başı cenuba, ayakları şimale müteveccihtir. Bu iskeletin de üzerinde muhtelif şekilde sayısız altın süs eşyası vardır; iskeletin başının bulunduğu tarafta güneş kursları, altın kakmalı bakır kaplar, [illegible] parçaları, bir öküz heykelciği, bir çok hayvan kemikleri yanında iki hançer bulunmuştur.

Yine 7 metre derinlikte başka bir iskelete daha tesadüf olunmuştur. Bu iskelet, tuğladan yapılma ve ağzı kalın ve yassı bir taşla kapatılmış büyük bir küp içine konulmuştur. Küpün bulunduğu yerin garp tarafına münhani şekilde bir muhafaza divarı yapılmıştır. Bu iskeletin yanında, hiçbir şey bulunmamıştır.

«Bayan Âfet bu izahattan sonra bu mezarların, kazının her safhasında gösterdiği vaziyetleri ve eşyaların durumlarını, hafriyat seyrini takip eder surette, resimler üzerinde anlatmıştır. Hafriyatın bu umumi safhalarının gösterilmesinden sonra bulunan eşyaların bazılarını üst tabakadan aşağıya doğru olmak üzere projeksiyonla birer birer gösterip anlatmışlardır. Bu eşyalar arasında poterilerin bilhassa devir tayini için ehemmiyetli olduğuna işaret ettikten sonra altın, tunç ve bakır tezyinat ve kült (ibadet) eşyasından çok yüksek sanat ve kıymeti haiz olan parçaları gösterilmiştir. Bir de ayrıca, Alaca - Höyük civarında bir köylü tarafından bulunup getirilen ve bir adak eşyası olduğu anlaşılan bir taş kabartma gösterilmiştir. Bu adak eşyacığı bir geyik sırtında ayakta duran bir elinde kartal bir elinde asâ bir insanı tasvir eder.

Projeksiyonlar Kültür Bakanı ve Türk Tarih Kurumu üyelerini hafriyat yerinde tetkikat yaparken alınmış resimlerin gösterilmesi ile bitmiştir.

Bayan Âfet konferansındaki izahlarından şu neticeleri çıkarmıştır.»

Bayanlar, Baylar ;

Bu vazolar, kaplar, bardaklar, küpler, gerdanlıklar, bilezikler ve sair altından gümüşten, bakır ve bronzdan, taş veya tuğladan yapılmış eşyalar, bu bronzdan mamûl kamalar, türlü türlü şekil ve cesamette güneş kursları, geyik ve öküz heykelcikleri bütün bu resimlerini gördüğünüz eşyanın herbiri, Anadolunun din tarihi bakımından baha biçilmiyen eserleridir. Bunlar aynı zamanda, ilk medeniyetlerin mahiyetine, Anadoluya ilk hicret edenlerin hayatlarını tetkik için müracaat edilebilecek eşsiz vesikalardir.

Bir taraftan bunlar ve diğer taftan Turova, Alişar ve Ahlatlı de ele geçen vesikalar, en ğı Milâttan 3000 - 3500 sene el Alaca Höyükte bir kültür vatı, bir medeniyet mevcut uğu hakikatini meydana çıkarstır. Eski Anadolu tarihi bakıdan bu hakikatin ehemmiyeti büyüktür.

Yukarda anlatmaya çalıştığım resimlerini gördüğüz sanat erlerinin her biri, arkeoloji nokıdan hakikaten yüksek kıymeti zdir. Fransız âlimi Mösyö Gabelin ifadesine göre « Türk Tarih rumunun meydana çıkardığı bu erler, umumi harpten sonra yapılan hafriyat neticesinde bulunanlerin en mühümmidir. »

Yukarda söylediğim vechile hafriyat, tarihin muhtelif devirini yeni bir ışıkla aydınlatacak ahiyet ve kıymette olmakla beraer bu araştırma, Türk Tarih urumu için sadece bir başlanıştır. Kurumumuz bundan sonra alanda da çalışmalarına ve araştırmalarına devam edecektir. Çünki u araştırmalarımızla bulacaklarımızın her parçasını, biz yurdumuz Anadolunun eski tarihinin ir sahifesi olarak telakki ediyoruz. Çünki yeni Türkiye, Türkün ok yanlış bilinmiş ve be'letilmiş arihini, reel olarak yazmaya aznetmiştir.

Türk Tarih Kurumu, bu işin orulmak bilmez amelesi olmakla utludur.

Arkadaşlar ;

Tabiatın esrar dolu sineside er gün daha çok girmekte olan nsan zekâsı, realiteye kavuşmak için çalışanları tatmin edecek ve nsanlık tarihini aydınlatacak ilimler bulmuş ve tesbit etmiştir. Tarih bakımından arkeoloji ve antropoloji, bu ilimlerin başında gelir. Tarih, bu ilimlerin bulup meydana çıkardığı belgelere dayandıkça emelli olur. Tarihi bu belgelere dayanan milletlerdir ki kendi aslını bulur ve tanır. İşte, bizim tarihimiz, Türk Tarihi, bu ilim belgelerine dayanır. Onun içindir ki bizim tarih belgelerimizin her parçası klasik sayılan kültür eserlerinin de anasıdır.

- Ülkü -

Spoy Kongresi

— Başı Birinci Sayfada -

veya az, tekniği yok veya az, parası yok veya az..

Bütün bunları halletmek için günün icabları ve hususiyetleri göz önünden hiçbir zaman ayrılmadan güzel bir hayal olarak kalmıyacak, yazıdan projeye geçebilecek, ameli, sade ve tatmin edici çareler bulunmuştur : Yalnız belediyelerin değil diğer mahalli idarelerin de spora yardımı sadece bir müzaheret değil bir ödev bilmesi için alınan ve alınacak olan tedbirlerin tatbik edilme imkânları kararlaşmıştır, genel merkezin emrinde bir fen bürosu teşkili ile yapılacak spor alan ve salonlarının tekniği ve ekonomisi kurulmuş ve korunmuş olacaktır.

Sporda bilgisi ve denemesi olan gençlerin kabiliyetleri önemli kurslara tâbi tutuldukdan sonra muallim olarak memleketin her spor kımıldanışı olan köşesine gönderilmeleri onaylanmıştır; bu suretle spor aşkı ve kanlardaki asil ve ezeli hareketçiliğin sevkile çalışan memleket çocuklarının hizmetine ve yardımına bilgi de yetişecek, katışacaktır.

« Her vilâyet merkezi, bir spor merkezidir » orada spor hayatı yoksa bile yapılacak teşkilât, onu yaratacak, gençliği spora teşvik edecek, mutlaka bir varlık doğuracaktır. Her hangi bir Türk şehrinde, kasabasında hattâ köyünde sporun esaslı ve önemli şubeleri, zaten ve derhal millî olarak benimsenecektir : Biz; kanında sporculuk olan bir milletiz; tarihin ilk gününden beri hareketteyiz.

Spor artık, tam manasile, ulusal sağlık ve ulusal korunma işidir.

Spor alanı artık iki tane değildir : Topraktan ve denizden sonra ve hattâ onlardan önce hava da Türkiyede spor alanlarından biridir :

Sekizinci spor gongresi, uçuculuğu en önemli Türk sporu olarak şubelerinden biri saymış ve bu iş için yıllardanberi feragat ve salâhiyetle çalışan umulmaz güzel neticeler alan ve son zamanlarda « Türk Kuşu » teşekküliyle bu sporun teşkilâtını yapan Türk Hava Kurumuna canla başla müzaheret etmeyi nizamnamesinin ana maddelerinden biri olarak kararlaştırmıştır.

Sözü kesmeden spor davasını bir iki misalle izah edeyim :

Meselâ « güreş » deyince, bir büyük şehirde bir geniş minder üstünde kravatını yeni soyunmuş bir iki mekteplinin değil, bir köy meydanında, bir Türk antrenoru önünde, bir kaç köylünün teknikle ve nizamla güreşmesini temin etmek aklımıza gelecektir. Birincisi de spordur fakat ikincisi asıl gaye olanı, mühim olanıdır.

Meselâ bisiklet sporu deyince, bir büyük şehrin bir asfalt yolunda bir kaç çocuğun bisiklet yarışını değil, daha trenle ve araba ile gidilmesi kabil olmıyan bir köye bir kaç ülkülü gencinin bisiklet üstünde alabildiğine hızlanarak kinin kötürüşü aklımıza gelecektir. Birincisi de spordur fakat ikincisi asıl gaye olanı, mühim olanıdır.

Kemalizmin kültür fizik davâsı da hal edilmiştir, büyük i ş olmak ve büyük sonuç vermek yolundadır.

Hür düşünce ve açık münakaşanın en güzel bir belirişi olan bu kongrenin en son celsesi, en güzel bir görünüştü. Atatürkün sporcu çocukları, kurumlarının bir hükmî şahsiyet olarak partiye ilk girmek mazhariyetine kavuşması kararını nasıl tahalükle verdiler ve bunu taliin müstesna bir güzelliği diye nasıl övdüler; bunu ancak kongrenin o anında hazır olanlar anlayabilirler. Alkışların en süreklisi o an koptu, ana parlının öz çocuğu spor kurumu, isteklerine elbette ki tez elden kavuşacağı umudunda haklıdır ve partinin önemli tedbirleri bunu yakında gösterecektir.

- Ülkü -

2395 Sayılı Kazanç Vergisi Kanununa ek Kanun

Kanun No : 2957

Kabul tarihi : 24 - 4 - 1936

Neşri tarihi : 29 - 4 - 1936

Madde 1 - Türkiyede yerleşmiş olmıyan ecnebi müesseselerle Hükûmet arasında 2395 sayılı Kazanç Vergisi Kanununun meriyeti tarihinden evvel yapılmış mukaveleler mucibince ifa olunan taahhüd bedellerinden Kazanç Vergisi kesilmez.

Madde 2 - Bu Kanun neşri tarihinden muteberdir.

Madde 3 - Bu kanunun hükmünü icraya Adliye, Dahiliye, Maliye ve İktisad Vekilleri memurdur.

Daimi Encümenden

Hastanenin Ekmek, Et, Sade yağ, Tuz, Şeker, Süt, Domates salçası, Kuru soğan, Pirinç, Yoğurt, Patates, Pırasa, Lahana, Kabak, Fasulya, Batlıcan, Domates, Ispanak, Kuru Üzum, Nohud, Mercimek, Zeytün yağı, Şehriye, Makarna, Odun, Kömür, Arpa ve Samanı Haziranın 12 inci Cuma günü saat 15 de Daimî encümen dairesinde ihale olunacağından talib olanların ve şartnameleri okumak isteyenlerin Encümen kalemine müracaatları ilan olunur.

Çorum Cezaevi Direktörlüğünden

Çorum Merkez Cezaevinin 1 - 6 - 936 tarihinden itibaren bir yıllık ekmek ihtiyacı için istekli si tarafından teklif olunan fiatın haddi lâyık görülmemiş olması hasebile işin artırma, eksiltme ve ihale kanununun 40 ıncı maddesi mucibince pazarlık suretile yapılmasına ve pazarlık günü olarak da 6 - 6 - 936 Cumartesi gününün tayinine ve pazarlığın o gün saat 10 da yapılmasına karar verilmiş olduğundan isteklilerin mezkûr gün ve saatte 695 lira 62 kuruşluk teminat ile Cümhuriyet Müddei Umumiliğinde toplanacak komisyonda hazır bulunmaları.

Küçük Sıhhat Memurları Mektebi Müdürlüğünden

Miktarı Azı	Miktarı Çoğu	Tutarı Lira Kr.	Eğreti tutağı Lira Kr.	Cinsi	İhale tarihi
15000	18000	1800 00	135 00	Ekmek	17-6-936 Çarşamba
4500	5400	1350 00	101 25	Koyun eti	» »
850	1000	600 00	45 00	Sade yağı	» »
30000	60000	300 00	22 50	Odun	» »
200	400	108 00	8 10	Gazyağı	» »
450	540	216 00	16 20	Sabun	18-6-936 Perşembe
220	270	81 00	6 07	Şeker (kesme)	» »
350	420	117 60	8 82	Şeker (Toz)	» »
350	420	126 00	9 45	Zeytin	» »
175	210	126 00	9 45	Zeytin yağı	» »
18	21	94 50	7 09	Çay	» »
150	180	54 00	4 05	Şehriye	» »
45	60	48 00	3 59	Kaşar peyniri	» »
45	60	30 00	2 25	Beyaz peynir	» »
350	420	21 00	1 58	Tuz	» »
140	170	34 00	2 55	Domates salçası	» »
50	60	15 00	1 12	Kuru Üzüm	» »
50	60	30 00	2 25	Kuru Kayısı	» »
1150	1400	350 00	25 25	Pirinç	19-6-936 Cuma
1150	1400	105 00	7 88	Bulgur	» »
1100	1300	169 00	12 68	Un birinci	» »
260	310	31 00	2 33	Mercimek	» »
170	200	16 00	1 20	Nohut	» »
700	840	50 40	3 78	Kuru Fasulya	» »
1600	2000	100 00	7 50	Patates	» »
1600	2000	100 00	7 50	Taze Sebze	» »
825	1000	40 00	3 00	Kuru soğan	» »
300	450	36 00	2 70	Süt	» »
600	900	72 00	5 40	Yoğurt	» »
6	10	8 00	0 60	İspirto	» »
9000	11000	ad.110	8 25	Yumurta	» »

Okulumuzun 1 - 6 - 936 dan 31 - 5 - 937 tarihine kadar yıllık ihtiyacı olan yukarıda cinsi, mikdarı, oranlanmış tutarı ve eğreti tutağı muvakkat teminat akçası yazılı 31 kalem yiyecek ve yakacağı 3 - 6 - 936 dan başlıyarak onbeş gün açık eksiltmeye konulmuştur. Şartları anlamak üzere her gün mektep idaresine başvurulabilir. İsteklilerin hizalarında gösterilen günlerde saat 14 te Sıhhat dairesinde toplanacak komisyona baş vurmaları; ancak, eksiltme başladıktan sonra muamele yapılamıyacağından teminatı muvakkate makbuzlarını ve ticaret odasından alınacak teahhütlerini başarabileceklerini gösterir vesikalarını, başlangıç saatinden önce getirmiş bulunmaları lüzumu ilân olunur. 1-3

Çorum İcra Dairesinden

Dairemizin 936 - 1036 Nolu dosyasında alacaklı Aydın oğlu Ömere ezgayri masraf 400 lira itasına borçlu Hacı Yusuf mahallesinden Merzifonlu oğlu Ömer ve Şükrünün işbu borcu için merhun bulunan ve aşağıda tapu kaydi yazılı bulunan değirmen aşağıda yazılı şartlar dairesinde müzayedeye konulmuştur.

Tarhan mevkiinde şarkan sahibi senet Ömer ve Şükrü tarlası, garben Hatap çayı, şimalen sahibi senet tarlası, cenuben su harkı ve tepe ile mahdut 1 evlek değirmen. Tapu No: 10, Kânunusani 341.

Birinci müzayede 3 - 7 - 936 cuma günü saat 15 te.

İkinci müzayede 20 - 7 - 936 pazartesi günü saat 15 te.

1 - İşbu gayri menkulün artırma günü 23-5-936 tarihinden itibaren 936 - 1036 No ile icra dairesinin muayyen numarasında herkesin görebilmesi için açıktır. İlânda yazılı olmıyan fazla malumat almak istiyenler işbu artırmaya ve 936 - 1036 dosya numarasiyle memuriyetimize müracaat etmelidir.

2 - Artırmaya iştirak için yukarıda yazılı kıymetin yüzde yedi buçuğu nisbetind pey veya milli bir bankanın teminat makbuzunu tevdi edeceklerdir.

3 - İpotek sahibi alacaklılarla diğer alacaklıların ve irtifak hakkı sahiblerinin gayri menkul üzerindeki haklarını hususiyle faiz ve mesarife dair olan iddialarını işbu ilân tarihinden itibaren 20 gün içinde evrakı müsbiteleriyle birlikte memuriyetinize bildirmeleri icap eder aksi halde hakları tapu sicilli ile sabit olmadıkça satış talebinin paylaşmasından hariç kalırlar.

4 - Gösterilen günde artırmaya iştirak edenler artırma şartnamesini okumuş ve lüzumlu malûmatı almış ve bunları temamen kabul etmiş ad ve itibar olunurlar.

5 - Tayin edilen günde gayri menkul üç defa bağırıldıktan sonra en çok artırana ihale edilir. Ancak artırma bedeli muhammen kıymetin yüzde 70 şini bulmaz veya satışı isteyen alacağının rüchani olan diğer alacaklılar bulunupda bedeli bunların o gayri menkul ile temin edilmiş alacaklarının mecmuundan fazlaya çıkmazsa en çok artıranın teahhüdü baki kalmak üzere artırma 15 gün daha temdit ve on beşinci günü aynı saatte yapılacak artırmada bedeli satış istiyenin alacağına rüchan olan diğer alacaklıların o gayri menkul ile temin edilmiş alacakları mecmuundan fazlaya çıkmak şartile en çok artırana ihale edilir. Böyle bir bedel elde edilmezse ihale yapılmaz ve satış talebi düşer.

6 - Gayri menkul kendisine ihale olunan kimse derhal veya verilen mühlet içinde parayı vermezse ihale kararı fesh olunarak kendisinden evvel en yüksek teklifte bulunan kimseye arzetmiş olduğu bedel ile almağa razı olursa ona, olmazsa veya bulunmazsa hemen 15 gün müddetle artırmaya çıkarılıp en çok artırana ihale edilir. İki ihale arasındaki fark ve geçen günler için yüzde beşten hesap olunacak faiz ve diğer zararlar ayrıca hükme hacet kalmaksızın memuriyetimizce tahsil olunur.

Fazla malumat isteyenlerin dairemize müracaat etmeleri ilân olunur.

Çorum İcra Dairesinden

Dairemizin 935 - 44 numrosunda kayitli dosyada alacaklı Gümüşhacı köyü kazasının saray mahallesinde oturan melek oğlu Ahmede on dört lira yirmi iki kuruş itasına borçlu Çorumun karapınar köyünden Sabık Yozgat sinğer kumpanyası memuru Salihin işbu borcundan dolayı Tapu dairesinde mukayyet ve aşağıda hududları yazılı altı parça gayri menkulleri yazılı şartlar dairesinde tayin edilen günde açık artırma suretiyle satlıga çıkarılmıştır.

Kayahoğlu mevkiinde şarkan yol, garben Şumaf oğlu Hacı Mahmud, cenuben Yıdıç oğlu Zafes, şimalen Yıdıç oğlu Ali tarlası ile mahdud 1 dönüm tarlanın muhammen kıymeti 5 lira No 59.

Kiremit ocağı mevkiinde şarkan Zafer bey oğlu Emin, garben Kasay, cenuben Hüseyin oğlu Yıdıç, şimalen Hüseyin oğlu Davud ile mahdud 1 dönüm tarlanın muhammen kıymeti 10 lira No 6

Taşoluk mevkiinde şarkan kas oğlu Nanu, garben Yıdıç Zafes, cenuben Sefer Kerim, şimalen Ahmet tarlası mahdud 5 dönüm tarlanın muhammen kıymeti 50 lira No 61

Yunsuh tepesi mevkiinde şar Mehmet oğlu Talistan, ben sukur Mehmet. cenu Hacı Hüseyin, şimalen İslam Ahmet ve Hasan tarlaları ile ma dud 2 dönüm tarlanın muhamm kıymeti 20 lira No 62

Habibdere mevkiinde şar Sefer oğlu Kerim, garb Sarı Ömer, cenuben Haksuk Murad, şimalen deli Mehmet laları ile mahdud 4 dönüm tarla muhammen kıymeti 30 lira No

Kariye derunu mevkiinde s Yusuf oğlu Dal ve Salih, solu arkası Muhacir Osman, önü ile mahdud tahtani iki oda ve ahur ve bir samanlık ve bir m dar havliyi şamil 500 zira hanen muhammen kıymeti 250 lira No

Satış şartları

13 - 7 - 936 tarihine müsad cuma günü saat 13 den 15 kad Çorum icra dairesinde yapılacak Talipler takdir olunan kıymet muhammenenin yüzde yedi buçuğ nisbetinde pey akçası veya mi bir bankanın teminat mektubun hamilen icra dairesine müracaatla şartname ilân tarihinden itibaren ay herkese açık bulundurulacakt işbu birinci artırmada konulacak pey muhammen kıymetin yüzd yetmiş beşini bulamadığı surett ikinci artırmaya bırakılacaktır 20 - 7 - 936 tarihine müsadif gün aynı saatte ihalenin devam edeceği ve fazla izahat almak isteyenlerle ve işbu gayri menkullerde bi hak ve alacaklı olanların ilân tarihinden itibaren yirmi gün içinde icra dairesine müracaat etmeleri aksi takdirde hakları tapu sicili ile sabit olmadıkça sakid olacağı ilân olunur.

İlân ve Abone

Yazı işleri için vilâyet Mektupculuğuna müracaat edilir.

Matbaa işleri çin Matbaa Müdürlüğüne müracaat edilir.

GAZETENİN SENELİĞİ
100 Kuruştur

İlânın satırı - 5 - kuruş
Günü geçen gazete - 5 - «
Haftası « « - 25 - «

KURULUŞ TARİHİ : 1921

İDARE YERİ

Azapsokağında vilâyet matbaası

ÇORUM

— Çarşamba günleri çıkar vilâyet gazetesi —

YIL: 14 — No. 818

ÇARŞAMBA

10 - Haziran - 1936
Nushası - 2 - kuruştur.

SOY ADINIZI TESCİL İÇİN ACELE EDİNİZ

Hususî Muhasebeye Geçen Memurlar

2871 Numaralı kanun mucibince bina ve arazi vergilerinin Maliyeden Hususî muhasebeye devri bitmiş ve adı geçen kanun mucibince Hususî muhasebe emrine verilen aşağıda adları yazılı memurlar 1 - Haziran - 936 dan itibaren Hususî muhasebe emrinde çalışmağa başlamışlardır.

Merkez ve ilçelerde Hususî muhasebe emrine verilen memurlar şunlardır :

Merkez ilçede : Tahakkuk şubesi muavini Hüseyin, tahakkuk şubesi kâtibi Ali Rıza, Varidat kâtibi Sıddık, Tahsil şubesi piyade tahsildarı Alibayrak ve Şükrü, süvari tahsildarı Nuri, Bahaddin ve Mehmet.

İskilip ilçesinde : Varidat kâtibi Yusuf Demirel ve Halil Özen, tahsildar Şükrü Demirel, İsmail Kaçı, Mustafa Dökmeci, Şükrü Çağıl.

Sungurlu ilçesinde : Varidat kâtibi Nuri ve Hilmi Solmaz, tahsildar İsmail Tüfekçi, Osman Aykaç ve Mehmet Akyol.

Mecidözünde : Varidat kâtibi Hüseyin Aktan, tahsildar Süleyman Yücel ve Hasan Aşgın.

Osmancıkta : Varidat kâtibi Ahmet, tahsildar İsmet, tahsildar Mahmut.

Alaca İlçesinde : Varidat kâtbi Ali, tahsildar Salih ve tahsildar Halil.

3 de Tahsil müfettişi verildi

Yukarıdaki işyarlardan başka İlbaylıkta mevcut 6 tahsil müfettişinden 3 nün de Hususî muhasebeye devri bugez Finans Bakanlığından bildirilmiş olduğundan bu iş üzerinde toplanan Komisyonca Osmancık tahsil müfettişi Haydar ve Alaca tahsil müfettişi Şadi ve Mecidözü tahsil müfettişi Cemilin Hususi muhasebeye devirlerine söz kesdirilmiş ve şimdilik bunlardan Haydar Merkeze, Cemil İskilibe, Şadi Sungurlu İlçesine yerleşdirilerek işe başlatdırılmışlardır.

Soy Adı Almayanlar

Soy adı için kanunen verilen mühlet pek az kalmıştır.

Temmuzun 2 nci günü bitecek olan bu müddet içinde yeniden alınacak soy adlarile eski soy adlarını kabul edenler derhal nüfus kütüğüne kayit ettirmezlerse, kanunun 12 nci maddesine tevfikan 5 liradan 15 liraya kadar para cezası alınacaktır.

Bundan başka bu müddet içinde soy adlarını almayan veya tescil ettirmiyenler (yurddaşların kendi istekleri dışında dahi olsa) mahallin en büyük mülkiye amiri veya tavzif edeceği bir memur tarafından takılacak ve nüfusa kayıt edilecek soy adlarını kabul etmeğe mecbur kalacaklardır.

İlbayımız

Sayın İlbayımız Bay Zıya Tekeli yanlarında Sağlık Direktörile İl Jandarma Komutanı da bulunduğu halde, İlimizde yerleştirilmek üzere gelen üçüncü kafile göçmenlerin de yerleştirme işine nazaret buyurmak üzere bu gün Alaca ilçesine onur vermişlerdir.

Şarbay

Şarbayımız Doktor Bay Pertev Kerman rahatsızlığına binaen istirahat etmek ve banyo almak üzere izinli olarak bu gün Yeşilova kaplıcasına gitmiştir.

Değerli Şarbayımıza sağlık ve eyi yolculuklar dileriz.

Vergi Yazımı

Bir Haziradan itibaren İl çevriminde altı koldan, Bina ve Arazi vergilerinin yazma işine başlanılmıştır.

Aid olduğu komsyonlarca her mahal için önceden tesbit ve ilân edilen günlerde o mahallin sakinleri mutasarrıfı bulunduğu ev, tarla, bahçe, vesairelerinin mülkiyetini isbat edecek vesikalarla Tahrir heyetine baş vurmaga mecburdurlar.

Yurddaşlarımızın bu cihetı göz önünde tutarak, yazım günü köyünde bulunmasını ve bütün vesikalarını hazırlamalarını tavsiye ederiz.

Bay Fazıl

Süel hizmetini yapmak üzere bir yıl kadar önce ödevinden ayrılmış bulunan Mecidözü İlçebayı bay Fazıl Özsoy süel hizmetini bitirdikten sonra yine Mecidözü İlçebaylığına iade edilmiştir.

Değerli İlçebayı kutlarken verimli başarılar dileriz.

İlimize Gelen Göçmenler

İlimize ayrılmış bulunan 300 hane göçmenden bu güne kadar 289 hanesi gelerek Alacadaki muvakkat iskân yerlerine yerleştirilmişlerdir.

Havalar Ve Yağmur

Bir hafta evveline kadar çok yağışlı ve kapalı devam eden hava birden bire açmış idi. Pazartesi günü öyleye doğru tekrar bozulan hava iki gündür kapalı ve soğuk geçmiştir.

Yağmurun fazla yağışından ve ürünlerin güneş görmemesinden bağzı bölgelerde pas hastalığı zuhur ettiği söylenmektedir. Bundan başka Mecidözünün kuşsaray köyü ile civarında, dolu bir kısım hasar yapmış ve Hamam özü bölgesinde bir kaç köy ürünleride selden epeyce bir hasara uğramıştır.

Yol Parası

936 yılı için [6] lira yol parası vergisi kabul edilmiştir.

Bu verginin birinci taksidi Temmuz 936, ikinci taksidi de birinci Teşrin 936 da olmak üzere iki taksidde toplanacağı İlbaylıktan genelgelenmişir.

Sağlık Direktörlüğünden :

Tifo Hastalığı Var

Memleketde Tifo hastalığı çıkmıştır. Hastalık pis ve pis sularla sulanmış sebzelerden geçdiği muhakkak ad edilmektedir. Memleketin Mürsel suyu Demir borularla geldiğine göre, diger suları toprak boru ile geçmektedir. Bu suların içilmemesi ve pişirilmeden yenen pis sularla yıkanmış ve sulanmış sebze, salatalık ve soğan gibi şeylerin yenilmemesi lâzımdır. Hastalığa tutulmamak üzre ilk tedbir olarak aşı tatbikatına başlanılmış olduğundan arzu edenler Sıhhat dairesine baş vurunuz.

Küçük Sıhhat Memurları Mektebi Müdürlüğünden

Miktarı Azı	Miktarı Çoğu	Tutarı Lira Kr.	Eğreti tutağı Lira Kr.	Cinsi	İhale tarihi
15000	18000	1800 00	135 00	Ekmek	17-6-936 Çarşamba
4500	5400	1350 00	101 25	Koyun eti	» »
850	1000	600 00	45 00	Sade yağı	» »
30000	60000	300 00	22 50	Odun	» »
200	400	108 00	8 10	Gazyağı	» »
450	540	216 00	16 20	Sabun	18-6-936 Perşembe
220	270	81 00	6 07	Şeker (kesme)	» »
350	420	117 60	8 82	Şeker (Toz)	» »
350	420	126 00	9 45	Zeytin	» »
175	210	126 00	9 45	Zeytin yağı	» »
18	21	94 50	7 09	Çay	» »
150	180	54 00	4 05	Şehriye	» »
45	60	48 00	3 59	Kaşar peyniri	» »
45	60	30 00	2 25	Beyaz peynir	» »
350	420	21 00	1 58	Tuz	» »
140	170	34 00	2 55	Domates salçası	» »
50	60	15 00	1 12	Kuru Üzüm	» »
50	60	30 00	2 25	Kuru Kayısı	» »
1150	1400	350 00	25 25	Pirinç	19-6-936 Cuma
1150	1400	105 00	7 88	Bulgur	» »
1100	1300	169 00	12 68	Un birinci	» »
260	310	31 00	2 33	Mercimek	» »
170	200	16 00	1 20	Nohut	» »
700	840	50 40	3 78	Kuru Fasulya	» »
1600	2000	100 00	7 50	Patates	» »
1600	2000	100 00	7 50	Taze Sebze	» »
825	1000	40 00	3 00	Kuru soğan	» »
300	450	36 00	2 70	Süt	» »
600	930	72 00	5 40	Yoğurt	» »
6	10	8 00	0 60	İspirto	» »
9000	11000 ad.	110	8 25	Yumurta	» »

Okulumuzun 1 - 6 - 936 dan 31 - 5 - 937 tarihine kadar yıllık ihtiyacı olan yukarıda cinsi, mikdarı, oranlanmış tutarı ve eğreti tutağı muvakkat teminat akçası yazılı 31 kalem yiyecek ve yakacağı 3 - 6 - 936 dan başlıyarak onbeş gün açık eksiltmeye konulmuştur. Şartları anlamak üzere her gün mektep idaresine başvurulabilir. İsteklilerin hizalarında gösterilen günlerde saat 14 te Sıhhat dairesinde toplanacak komisyona baş vurmaları; ancak, eksiltme başladıktan sonra muamele yapılamıyacağından teminatı muvakkate makbuzlarını ve ticaret odasından alınacak teahhütlerini başarabilecekleri gösterir vesikalarını, başlangıç saatinden önce getirmiş bulunmaları lüzumu ilân olunur. 1-3

Çorum İcra Dairesinden

Dairemizin 936 - 1036 Nolu dosyasında alacaklı Aydın oğlu Ömere ezgayri masraf 400 lira itasına borçlu Hacı Yusuf mahallesinden Merzifonlu oğlu Ömer ve Şükrünün işbu borcu için merhun bulunan ve aşağıda tapu kaydi yazılı bulunan değirmen aşağıda yazılı şartlar dairesinde müzayedeye konulmuştur.

Tarhan mevkiinde şarkan sahibi senet Ömer ve Şükrü tarlası, garben Hatap çayı, şimalen sahibi senet tarlası, cenuben su harkı ve tepe ile mahdut 1 evlek değirmen. Tapu No: 10, Kânunusani 341.

Birinci müzayede 3 - 7 - 936 cuma günü saat 15 te.

İkinci müzayede 20 - 7 - 936 pazartesi günü saat 15 te.

1 - İşbu gayri menkulün artırma günü 23-5-936 tarihinden itibaren 936 - 1036 No ile icra dairesinin muayyen numarasında herkesin görebilmesi için açıktır. İlânda yazılı olmıyan fazla malumat almak istiyenler işbu artırmaya ve 936 - 1036 dosya numarasiyle memuriyetimize müracaat etmelidir.

2 - Artırmaya iştirak için yukarıda yazılı kıymetin yüzde yedi buçuğu nisbetinde pey veya milli bir bankanın teminat makbuzunu tevdi edeceklerdir.

3 - İpotek sahibi alacaklılarla diğer alacaklıların ve irtifak hakkı sahiblerinin gayri menkul üzerindeki haklarını hususiyle faiz ve masarife dair olan iddialarını işbu ilân tarihinden itibaren 20 gün içinde evrakı müsbiteleriyle birlikte memuriyetimize bildirmeleri icap eder aksi halde hakları tapu sicilli ile sabit olmadıkça satış talebinin paylaşmasından hariç kalırlar.

4 - Gösterilen günde artırmaya iştirak edenler artırma şartnamesini okumuş ve lüzumlu malûmatı almış ve bunları temamen kabul etmiş ad ve itibar olunurlar.

5 - Tayin edilen günde gayri menkul üç defa bağrıldıktan sonra en çok artırana ihale edilir. Ancak artırma bedeli muhammen kıymetin yüzde 70 şini bulmaz veya satışı isteyen alacağının rüchanı olan diğer alacaklılar bulunupda bedeli bunların o gayri menkul ile temin edilmiş alacaklarının mecmuundan fazlaya çıkmazsa en çok artırana ihale edilir. Ancak artırma bedeli muhammen kıymetin yüzde 70 şini bulmaz veya satışı isteyen alacağının rüchanı olan diğer alacaklılar bulunupda bedeli bunların o gayri menkul ile temin edilmiş alacaklarının mecmuundan fazlaya çıkmazsa en çok artırana ihale edilir. Böyle bir bedel elde edilmezse ihale yapılmaz ve satış talebi düşer.

6 - Gayri menkul kendisine ihale olunan kimse derhal veya verilen mühlet içinde parayı vermezse ihale kararı fesh olunarak kendisinden evvel en yüksek teklifte bulunan kimseye arzetmiş olduğu bedel ile almağa razı olursa ona, olmazsa veya bulunmazsa hemen 15 gün müddetle artırmaya çıkarılıp en çok artırana ihale edilir. İki ihale arasındaki fark ve geçen günler için yüzde beşten hesap olunacak faiz ve diğer zararlar ayrıca hükme hacet kalmaksızın memuriyetimizce tahsil olunur.

Fazla malumat isteyenlerin dairemize müracaat etmeleri ilân olunur.

Çorum İcra Dairesinden

Dairemizin 935 - 44 numrosunda kayitli dosyada alacaklı Gümüşhacı köyü kazasının saray mahallesinde oturan melek oğlu Ahmede on dört lira yirmi iki kuruş itasına borçlu Çorumun karapınar köyünden Sabık Yozgat sinğer kumpanyası memuru Salihin işbu borcundan dolayı Tapu dairesinde mukayyet ve aşağıda hududları yazılı altı parça gayri menkulleri yazılı şartlar dairesinde tayin edilen günde açık artırma suretiyle satılıga çıkarılmıştır.

Kayahoğlu mevkiinde şarkan yol, garben Şumaf oğlu Hacı Mahmud, cenuben Yıdıç oğlu Zafes, şimalen Yıdıç oğlu Ali tarlası ile mahdud 1 dönüm tarlanın muhammen kıymeti 5 lira No 59.

Kiremit ocağı mevkiinde şarkan Zafer bey oğlu Emin, garben Kasay, cenuben Hüseyin oğlu Yıdıç, şimalen Hüseyin oğlu Davud ile mehdud 1 dönüm tarlanın muhammen kıymeti 10 lira No 60

Taşoluk mevkiinde şarkan kas oğlu Nanu, garben Yıdıç oğlu Zafes, cenuben Sefer oğlu Kerim, şimalen Ahmet tarlası ile mahdud 5 dönüm tarlanın muhammen kıymeti 50 lira No 61

Yunsuh tepesi mevkiinde şarkan Mehmet oğlu Talistan, garben sukur Mehmet. cenuben Hacı Hüseyin, şimalen İslam oğlu Ahmet ve Hasan tarlaları ile mahdud 2 dönüm tarlanın muhammen kıymeti 20 lira No 62

Habibdere mevkiinde şarkan Sefer oğlu Kerim, garben Sarı Ömer, cenuben Haksuk oğlu Murad, şimalen deli Mehmet tarlaları ile mahdud 4 dönüm tarlanın muhammen kıymeti 30 lira No 63

Kariye derunu mevkiinde şarkan Yusuf oğlu Dal ve Salih, solu yol arkası Muhacir Osman, önü yol ile mahdud tahtani iki oda ve bir ahur ve bir samanlık ve bir mandar havliyi şamil 500 zira hanenin muhammen kıymeti 250 lira No 64

Satış şartları

13 - 7 - 936 tarihine müsadif cuma günü saat 13 den 15 kadar Çorum icra dairesinde yapılacaktır. Talipler takdir olunan kıymeti muhammenenin yüzde yedi buçuğu nisbetinde pey akçası veya milli bir bankanın teminat mektubunu hamilen icra dairesine müracaatları şartname ilân tarihinden itibaren on beş gün herkese açık bulundurulacaktır. İşbu birinci artırmada konulacak pey muhammen kıymetin yüzde yetmiş beşini bulamadığı surette ikinci artırmaya bırakılacaktır. 20 - 7 - 936 tarihine müsadif günü aynı saatte ihalenin devam edeceği ve fazla izahat almak isteyenlerle ve işbu gayri menkullerde bir hak ve alacaklı olanların ilân tarihinden itibaren yirmi gün içinde icra dairesine müracaat etmeleri aksi takdirde hakları tapu sicilli ile sabit olmadıkça sakid olacağı ilân olunur.

İlân ve Abone

Yazı işleri için vilâyet Meklupçuluğuna müracaat edilir.

Matbaa işleri için Matbaa Müdürlüğüne müracaat edilir.

GAZETENİN SENELİĞİ
100 Kuruştur

İlânın satırı - 5 - kuruş
Günü geçen gazete - 5 - «
Haftası « « - 25 - «

KURULUŞ TARİHİ : 1921

İDARE YERİ

Azapsokağında vilâyet matbaası

ÇORUM

— Çarşamba günleri çıkar vilâyet gazetesi —

YIL: 14 — No. 818

ÇARŞAMBA

10 - Haziran - 1936
Nushası - 2 - kuruştur.

SOY ADINIZI TESCİL İÇİN ACELE EDİNİZ

Hususî Muhasebeye Geçen Memurlar

2871 Numaralı kanun mucibince bina ve arazi vergilerinin Maliyeden Hususî muhasebeye devri bitmiş ve adı geçen kanun mucibince Hususî muhasebe emrine verilen aşağıda adları yazılı memurlar 1 - Haziran - 936 dan itibaren Hususî muhasebe emrinde çalışmağa başlamışlardır.

Merkez ve ilçelerde Hususî muhasebe emrine verilen memurlar şunlardır :

Merkez ilçede : Tahakkuk şubesi muavini Hüseyin, tahakkuk şubesi kâtibi Ali Rıza, Varidat kâtibi Sıddık, Tahsil şubesi piyade tahsildarı Alibayrak ve Şükrü, süvari tahsildarı Nuri, Bahaddin ve Mehmet.

İskilip ilçesinde : Varidat kâtibi Yusuf Demirel ve Halil Özen, tahsildar Şükrü Demirel, İsmail Kaçı, Mustafa Dökmeci, Şükrü Çağıl.

Sungurlu ilçesinde : Varidat kâtibi Nuri ve Hilmi Solmaz, tahsildar İsmail Tüfekçi, Osman Aykaç ve Mehmet Akyol.

Mecidözünde : Varidat kâtibi Hüseyin Aktan, tahsildar Süleyman Yücel ve Hasan Aşgın.

Osmancıkta : Varidat kâtibi Ahmet, tahsildar İsmet, tahsildar Mahmut.

Alaca İlçesinde : Varidat kâtbi Ali, tahsildar Salih ve tahsildar Halil.

3 de Tahsil müfettişi verildi

Yukarıdaki işyarlardan başka İlbaylıkta mevcut 6 tahsil müfettişinden 3 nün de Hususî muhasebeye devri bugez Finans Bakanlığından bildirilmiş olduğundan bu iş üzerinde toplanan Komisyonca Osmancık tahsil müfettişi Haydar ve Alaca tahsil müfettişi Şadi ve Mecidözü tahsil müfettişi Cemilin Hususi muhasebeye devirlerine söz kesdirilmiş ve şimdilik bunlardan Haydar Merkeze, Cemil İskilibe, Şadi Sungurlu İlçesine yerleşdirilerek işe başlatdırılmışlardır.

Soy Adı Almayanlar

Soy adı için kanunen verilen mühlet pek az kalmıştır.

Temmuzun 2 nci günü bitecek olan bu müddet içinde yeniden alınacak soy adlarile eski soy adlarını kabul edenler derhal nüfus kütüğüne kayit ettirmezlerse, kanunun 12 nci maddesine tevfikan 5 liradan 15 liraya kadar para cezası alınacaktır.

Bundan başka bu müddet içinde soy adlarını almayan veya tescil ettirmiyenler (yurddaşların kendi istekleri dışında dahi olsa) mahallin en büyük mülkiye amiri veya tavzif edeceği bir memur tarafından takılacak ve nüfusa kayt edilecek soy adlarını kabul etmeğe mecbur kalacaklardır.

İlbayımız

Sayın İlbayımız Bay Zıya Tekeli yanlarında Sağlık Direktörile İl Jandarma Komutanı da bulunduğu halde, İlimizde yerleştirilmek üzere gelen üçüncü kafile göçmenlerin de yerleştirme işine nazaret buyurmak üzere bu gün Alaca ilçesine onur vermişlerdir.

Şarbay

Şarbayımız Doktor Bay Pertev Kerman rahatsızlığına binaen istirahat etmek ve banyo almak üzere izinli olarak bu gün Yeşilova kaplıcasına gitmiştir.

Değerli Şarbayımıza sağlık ve eyi yolculuklar dileriz.

Vergi Yazımı

Bir Haziradan itibaren İl çevriminde altı koldan, Bina ve Arazi vergilerinin yazma işine başlanılmıştır.

Aid olduğu komsyonlarca her mahal için önceden tesbit ve ilân edilen günlerde o mahallin sakinleri mutasarrıfı bulunduğu ev, tarla, bahçe, vesairelerinin mülkiyetini isbat edecek vesikalarla Tahrir heyetine baş vurmaga mecburdurlar.

Yurddaşlarımızın bu cihetı göz önünde tutarak, yazım günü köyünde bulunmasını ve bütün vesikalarını hazırlamalarını tavsiye ederiz.

Bay Fazıl

Süel hizmetini yapmak üzere bir yıl kadar önce ödevinden ayrılmış bulunan Mecidözü İlçebayı bay Fazıl Özsoy süel hizmetini bitirdikten sonra yine Mecidözü İlçebaylığına iade edilmiştir.

Değerli İlçebayı kutlarken verimli başarılar dileriz.

İlimize Gelen Göçmenler

İlimize ayrılmış bulunan 300 hane göçmenden bu güne kadar 289 hanesi gelerek Alacadaki muvakkat iskân yerlerine yerleştirilmişlerdir.

Havalar Ve Yağmur

Bir hafta evveline kadar çok yağışlı ve kapalı devam eden hava birden bire açmış idi. Pazartesi günü öyleye doğru tekrar bozulan hava iki gündür kapalı ve soğuk geçmiştir.

Yağmurun fazla yağışından ve ürünlerin güneş görmemesinden bağzı bölgelerde pas hastalığı zuhur ettiği söylenmektedir. Bundan başka Mecidözünün kuşsaray köyü ile civarında, dolu bir kısım hasar yapmış ve Hamam özü bölgesinde bir kaç köy ürünleride selden epeyce bir hasara uğramıştır.

Yol Parası

936 yılı için [6] lira yol parası vergisi kabul edilmiştir.

Bu verginin birinci taksidi Temmuz 936, ikinci taksidi de birinci Teşrin 936 de olmak üzere iki taksidde toplanacağı İlbaylıktan genelgelenmiştir.

Sağlık Direktörlüğünden :

Tifo Hastalığı Var

Memleketde Tifo hastalığı çıkmıştır. Hastalık pis ve pis sularla sulanmış sebzelerden geçdiği muhakkak ad edilmektedir. Memleketin Mürsel suyu Demir borularla geldiğine göre, diger suları toprak boru ile geçmektedir. Bu suların içilmemesi ve pişirilmeden yenen pis sularla yıkanmış ve sulanmış sebze, salatalık ve soğan gibi şeylerin yenilmemesi lâzımdır. Hastalığa tutulmamak üzre ilk tedbir olarak aşı tatbikatına başlanılmış olduğundan arzu edenler Sıhhat dairesine baş vurunuz.

Küçük Sıhhat Memurları Mektebi Müdürlüğünden

Miktarı Azı	Miktarı Çoğu	Tutarı Lira Kr.	Eğreti tutağı Lira Kr.	Cinsi	İhale tarihi
15000	18000	1800 00	135 00	Ekmek	17-6-936 Çarşamba
4500	5400	1350 00	101 25	Koyun eti	» »
850	1000	600 00	45 00	Sade yağı	» »
30000	60000	300 00	22 50	Odun	» »
200	400	108 00	8 10	Gazyağı	» »
450	540	216 00	16 20	Sabun	18-6-936 Perşembe
220	270	81 00	6 07	Şeker (kesme)	» »
350	420	117 60	8 82	Şeker (Toz)	» »
350	420	126 00	9 45	Zeytin	» »
175	210	126 00	9 45	Zeytin yağı	» »
18	21	94 50	7 09	Çay	» »
150	180	54 00	4 05	Şehriye	» »
45	60	48 00	3 59	Kaşar peyniri	» »
45	60	30 00	2 25	Beyaz peynir	» »
350	420	21 00	1 58	Tuz	» »
140	170	34 00	2 55	Domates salçası	» »
50	60	15 00	1 12	Kuru Üzüm	» »
50	60	30 00	2 25	Kuru Kayısı	» »
1150	1400	350 00	25 25	Pirinç	19-6-936 Cuma
1150	1400	105 00	7 88	Bulgur	» »
1100	1300	169 00	12 68	Un birinci	» »
260	310	31 00	2 33	Mercimek	» »
170	200	16 00	1 20	Nohut	» »
700	840	50 40	3 78	Kuru Fasulya	» »
1600	2000	100 00	7 50	Patates	» »
1600	2000	100 00	7 50	Taze Sebze	» »
825	1000	40 00	3 00	Kuru soğan	» »
300	450	36 00	2 70	Süt	» »
600	900	72 00	5 40	Yoğurt	» »
6	10	8 00	0 60	İspirto	» »
9000	11000 ad.	110	8 25	Yumurta	» »

Okulumuzun 1 - 6 - 936 dan 31 - 5 - 937 tarihine kadar yıllık ihtiyacı olan yukarıda cinsi, miktarı, oranlanmış tutarı ve eğreti tutağı muvakkat teminat akçası yazılı 31 kalem yiyecek ve yakacağı 3 - 6 - 936 dan başlıyarak onbeş gün açık eksiltmeye konulmuştur. Şartları anlamak üzere her gün mektep idaresine başvurulabilir. İsteklilerin hizalarında gösterilen günlerde saat 14 te Sıhhat dairesinde toplanacak komisyona baş vurmaları; ancak, eksiltme başladıktan sonra muamele yapılamıyacağından teminatı muvakkate makbuzlarını ve ticaret odasından alınacak teahhütlerini başarabileceklerini gösterir vesikalarını, başlangıç saatinden önce getirmiş bulunmaları lüzumu ilân olunur. 1-3

Çorum İcra Dairesinden

Dairemizin 936 - 1036 Nolu dosyasında alacaklı Aydın oğlu Ömere ezgayri masraf 400 lira itasına borçlu Hacı Yusuf mahallesinden Merzifonlu oğlu Ömer ve Şükrünün işbu borcu için merhun bulunan ve aşağıda tapu kaydi yazılı bulunan değirmen aşağıda yazılı şartlar dairesinde müzayedeye konulmuştur.

Tarhan mevkiinde şarkan sahibi senet Ömer ve Şükrü tarlası, garben Hatap çayı, şimalen sahibi senet tarlası, cenuben su hakkı ve tepe ile mahdut 1 evlek değirmen. Tapu No: 10, Kânunusani 341.

Birinci müzayede 3 - 7 - 936 cuma günü saat 15 te.

İkinci müzayede 20 - 7 - 936 pazartesi günü saat 15 te.

1 - İşbu gayri menkulün artırma günü 23-5-936 tarihinden itibaren 936 - 1036 No ile icra dairesinin muayyen numarasında herkesin görebilmesi için açıktır. İlânda yazılı olmıyan fazla malumat almak istiyenler işbu artırmaya ve 936 - 1036 dosya numarasiyle memuriyetimize müracaat etmelidir.

2 - Artırmaya iştirak için yukarıda yazılı kıymetin yüzde yedi buçuğu nisbetinde pey veya milli bir bankanın teminat makbuzunu tevdi edeceklerdir.

3 - İpotek sahibi alacaklılarla diğer alacaklıların ve irtifak hakkı sahiblerinin gayri menkul üzerindeki haklarını hususiyle faiz ve mesarife dair olan iddialarını işbu ilân tarihinden itibaren 20 gün içinde evrakı müsbiteleriyle birlikte memuriyetimize bildirmeleri icap eder aksi halde hakları tapu sicilli ile sabit olmadıkça satış talebinin paylaşmasından hariç kalırlar.

4 - Gösterilen günde artırmaya iştirak edenler artırma şartnamesini okumuş ve lüzumlu malûmatı almış ve bunları temamen kabul etmiş ad ve itibar olunurlar.

5 - Tayin edilen günde gayri menkul üç defa bağırıldıktan sonra en çok artırana ihale edilir. Ancak artırma bedeli muhammen kıymetin yüzde 70 şini bulmaz veya satışı isteyen alacağının rüchani olan diğer alacaklılar bulunupda bedeli bunların o gayri menkul ile temin edilmiş alacaklarının mecmuundan fazlaya çıkmazsa en çok artıranın teahhüdü baki kalmak üzere artırma 15 gün daha temdit ve on beşinci günü aynı saatte yapılacak artırmada bedeli satış istiyenin alacağına rüchan olan diğer alacaklıların o gayri menkul ile temin edilmiş alacakları mecmuundan fazlaya çıkmak şartile en çok artırana ihale edilir. Böyle bir bedel elde edilmezse ihale yapılmaz ve satış talebi düşer.

6 - Gayri menkul kendisine ihale olunan kimse derhal veya verilen mühlet içinde parayı vermezse ihale kararı fesh olunarak kendisinden evvel en yüksek teklifile bulunan kimseye arzetmiş olduğu bedel ile almağa razı olursa ona, olmazsa veya bulunmazsa hemen 15 gün müddetle artırmaya çıkarılıp en çok artırana ihale edilir. İki ihale arasındaki fark ve geçen günler için yüzde beşten hesap olunacak faiz ve diğer zararlar ayrıca hükme hacet kalmaksızın memuriyetimizce tahsil olunur.

Fazla malumat isteyenlerin dairemize müracaat etmeleri ilân olunur.

Çorum İcra Dairesinden

Dairemizin 935 - 44 numrosunda kayitli dosyada alacaklı Gümüşhacı köyü kazasının saray mahallesinde otturan melek oğlu Ahmede on dört lira yirmi iki kuruş itasına borçlu Çorumun karapınar köyünden Sabık Yozgat sinğer kumpanyası memuru Salihin işbu borcundan dolayı Tapu dairesinde mukayyet ve aşağıda hududları yazılı altı parça gayri menkulleri yazılı şartlar dairesinde tayin edilen günde açık artırma suretiyle satılıga çıkarılmıştır.

Kayalıoğlu mevkiinde şarkan yol, garben Şumaf oğlu Hacı Mahmud, cenuben Yıdıç oğlu Zafes, şimalen Yıdıç oğlu Ali tarlası ile mahdud 1 dönüm tarlanın muhammen kıymeti 5 lira No 59.

Kiremit ocağı mevkiinde şarkan Zafer bey oğlu Emin, garben Kasay, cenuben Hüseyin oğlu Yıdıç, şimalen Hüseyin oğlu Davud ile mehdud 1 dönüm tarlanın hammen kıymeti 10 lira No 60

Taşoluk mevkiinde şarkan kas oğlu Nanu, garben Yıdıç oğlu Zafes, cenuben Sefer oğlu Kerim, şimalen Ahmet tarlası ile mahdud 5 dönüm tarlanın muhammen kıymeti 50 lira No 61

Yunsuh tepesi mevkiinde şarkan Mehmet oğlu Talistan, garben sukur Mehmet. cenuben Hacı Hüseyin, şimalen İslam oğlu Ahmet ve Hasan tarlaları ile mahdud 2 dönüm tarlanın muhammen kıymeti 20 lira No 62

Habibdere mevkiinde şarkan Sefer oğlu Kerim, garben Sarı Ömer, cenuben Haksuk oğlu Murad, şimalen deli Mehmet tarlaları ile mahdud 4 dönüm tarlanın muhammen kıymeti 30 lira No 63

Kariye derunu mevkiinde şarkan Yusuf oğlu Dal ve Salih, solu yol arkası Muhacir Osman, önü yol ile mahdud tahtani iki oda ve bir ahur ve bir samanlık ve bir mahdar havliyi şamil 500 zira hanenin muhammen kıymeti 250 lira No 64

Satış şartları

13 - 7 - 936 tarihine müsadif cuma günü saat 13 den 15 kadar Çorum icra dairesinde yapılacaktır. Talipler takdir olunan kıymeti muhammenenin yüzde yedi buçuk nisbetinde pey akçası veya milli bir bankanın teminat mektubunu hamilen icra dairesine müracaatları şartname ilân tarihinden itibaren bir ay herkese açık bulundurulacaktır. İşbu birinci artırmada konulacak pey muhammen kıymetin yüzde yetmiş beşini bulamadığı surette ikinci artırmaya bırakılacaktır. 20 - 7 - 936 tarihine müsadif günü ayni saatte ihalenin devam edeceği ve fazla izahat almak isteyenlerle ve işbu gayri menkullerde bir hak ve alacaklı olanların ilân tarihinden itibaren yirmi gün içinde icra dairesine müracaat etmeleri aksi takdirde hakları tapu sicilli ile sabit olmadıkça sakid olacağı ilân olunur.

İlân ve Abone

Yazı işleri için vilâyet Mektupçuluğuna müracaat edilir.

Matbaa işleri için Matbaa Müdürlüğüne müracaat edilir.

GAZETENİN SENELİĞİ
100 Kuruştur

İlânın satırı - 5 - kuruş
Günü geçen gazete - 5 - «
Haftası « « - 25 - «

KURULUŞ TARİHİ : 1921

İDARE YERİ

Azapsokağında vilâyet matbaası

ÇORUM

— Çarşamba günleri çıkar vilâyet gazetesi —

YIL: 14 — No. 818

ÇARŞAMBA

10 - Haziran - 1936
Nushası - 2 - kuruştur.

SOY ADINIZI TESCİL İÇİN ACELE EDİNİZ

Hususî Muhasebeye Geçen Memurlar

2871 Numaralı kanun mucibince bina ve arazi vergilerinin Maliyeden Hususî muhasebeye devri bitmiş ve adı geçen kanun mucibince Hususî muhasebe emrine verilen aşağıda adları yazılı memurlar 1 - Haziran - 936 dan itibaren Hususî muhasebe emrinde çalışmağa başlamışlardır.

Merkez ve ilçelerde Hususî muhasebe emrine verilen memurlar şunlardır :

Merkez ilçede : Tahakkuk şubesi muavini Hüseyin, tahakkuk şubesi kâtibi Ali Rıza, Varidat kâtibi Sıddık, Tahsil şubesi piyade tahsildarı Alibayrak ve Şükrü, süvari tahsildarı Nuri, Bahaddin ve Mehmet.

İskilip ilçesinde : Varidat kâtibi Yusuf Demirel ve Halil Özen, tahsildar Şükrü Demirel, İsmail Kaçı, Mustafa Dökmeci, Şükrü Çağıl.

Sungurlu ilçesinde : Varidat kâtibi Nuri ve Hilmi Solmaz, tahsildar İsmail Tüfekçi, Osman Aykaç ve Mehmet Akyol.

Mecidözünde : Varidat kâtibi Hüseyin Aktan, tahsildar Süleyman Yücel ve Hasan Aşgın.

Osmancıkta : Varidat kâtibi Ahmet, tahsildar İsmet, tahsildar Mahmut.

Alaca İlçesinde : Varidat kâtbi Ali, tahsildar Salih ve tahsildar Halil.

3 de Tahsil müfettişi verildi

Yukarıdaki işyarlardan başka İlbaylıkta mevcut 6 tahsil müfettişinden 3 nün de Hususî muhasebeye devri bugez Finans Bakanlığından bildirilmiş olduğundan bu iş üzerinde toplanan Komisyonca Osmancık tahsil müfettişi Haydar ve Alaca tahsil müfettişi Şadi ve Mecidözü tahsil müfettişi Cemilin Hususi muhasebeye devirlerine söz kesdirilmiş ve şimdilik bunlardan Haydar Merkeze, Cemil İskilibe, Şadi Sungurlu İlçesine yerleşdirilerek işe başlatdırılmışlardır.

Soy Adı Almayanlar

Soy adı için kanunen verilen mühlet pek az kalmıştır.

Temmuzun 2 nci günü bitecek olan bu müddet içinde yeniden alınacak soy adlarile eski soy adlarını kabul edenler derhal nüfus kütüğüne kayit ettirmezlerse, kanunun 12 nci maddesine tevfikan 5 liradan 15 liraya kadar para cezası alınacaktır.

Bundan başka bu müddet içinde soy adlarını almayan veya tescil ettirmiyenler (yurddaşların kendi istekleri dışında dahi olsa) mahallin en büyük mülkiye amiri veya tavzif edeceği bir memur tarafından takılacak ve nüfusa kayt edilecek soy adlarını kabul etmeğe mecbur kalacaklardır.

İlbayımız

Sayın İlbayımız Bay Zıya Tekeli yanlarında Sağlık Direktörile İl Jandarma Komutanı da bulunduğu halde, İlimizde yerleştirilmek üzere gelen üçüncü kafile göçmenlerin de yerleştirme işine nazaret buyurmak üzere bu gün Alaca ilçesine onur vermişlerdir.

Şarbay

Şarbayımız Doktor Bay Pertev Kerman rahatsızlığına bina-en istirahat etmek ve banyo almak üzere izinli olarak bu gün Yeşilova kaplıcasına gitmiştir.

Değerli Şarbayımıza sağlık ve eyi yolculuklar dileriz.

Vergi Yazımı

Bir Haziradan itibaren İl çevriminde altı koldan, Bina ve Arazi vergilerinin yazma işine başlanılmıştır.

Aid olduğu komsyonlarca her mahal için önceden tesbit ve ilân edilen günlerde o mahallin sakinleri mutasarrıfı bulunduğu ev, tarla, bahçe, vesairelerinin mülkiyetini isbat edecek vesikalarla Tahrir heyetine baş vurmağa mecburdurlar.

Yurddaşlarımızın bu ciheti göz önünde tutarak, yazım günü köyünde bulunmasını ve bütün vesikalarını hazırlamalarını tavsiye ederiz.

Bay Fazıl

Süel hizmetini yapmak üzere bir yıl kadar önce ödevinden ayrılmış bulunan Mecidözü İlçebayı bay Fazıl Özsoy süel hizmetini bitirdikten sonra yine Mecidözü İlçebaylığına iade edilmiştir.

Değerli İlçebayı kutlarken verimli başarılar dileriz.

İlimize Gelen Göçmenler

İlimize ayrılmış bulunan 300 hane göçmenden bu güne kadar 289 hanesi gelerek Alacadaki muvakkat iskân yerlerine yerleştirilmişlerdir.

Havalar Ve Yağmur

Bir hafta evveline kadar çok yağışlı ve kapalı devam eden hava birden bire açmış idi. Pazartesi günü öyleye doğru tekrar bozulan hava iki gündür kapalı ve soğuk geçmiştir.

Yağmurun fazla yağışından ve ürünlerin güneş görmemesinden bağzı bölgelerde pas hastalığı zuhur ettiği söylenmektedir. Bundan başka Mecidözünün kuşsaray köyü ile civarında, dolu bir kısım hasar yapmış ve Hamam özü bölgesinde bir kaç köy ürünleride selden epeyce bir hasara uğramıştır.

Yol Parası

936 yılı için [6] lira yol parası vergisi kabul edilmiştir.

Bu verginin birinci taksidi Temmuz 936, ikinci taksidi de birinci Teşrin 936 de olmak üzere iki taksidde toplanacağı İlbaylıktan genelgelenmiştir.

Sağlık Direktörlüğünden :

Tifo Hastalığı Var

Memleketde Tifo hastalığı çıkmıştır. Hastalık pis ve pis sularla sulanmış sebzelerden geçdiği muhakkak ad edilmektedir. Memleketin Mürsel suyu Demir borularla geldiğine göre, diger suları toprak boru ile geçmektedir. Bu suların içilmemesi ve pişirilmeden yenen pis sularla yıkanmış ve sulanmış sebze, salatalık ve soğan gibi şeylerin yenilmemesi lâzımdır. Hastalığa tutulmamak üzre ilk tedbir olarak aşı tatbikatına başlanılmış olduğundan arzu edenler Sıhhat dairesine baş vurunuz.

Boğazlar Meselesi

— Ülküden — NECİBALİ KÜÇÜKA

Dış siyasa alanında geçen ay içinde çok önemli bir hâdise oldu. Türkiye, Boğazlar mukavelesini imza etmiş olan devletlere yolladığı bir notada Lozan muahedesinin Boğazlar mukavelesinin 9 uncu maddesi mucibince askerlikten tecrit edilen Boğazları askerleştirmek lüzumu hasıl olduğunu, çünki hukuki, askeri ve siyasi şartların artık değiştiğini bildiriyordu.

Almanların Locarno'ya ve Avusturyalıların Sanit - Germain'e karşı yaptıkları hareketten sonra Türklerin hemen böyle bir iddiaya kalkışmaları Avrupada bir infial ve küskünlükten ziyade iyi tesirler bırakmış bulunuyor. Çünki:

Türkiye notasının dayandığı esaslar Almanların iddia ettikleri tezden büsbütün ayrı ve tamamile orijinal bir mahiyettedir.

Türkiye ilgili devletlerle yaptığı mukaveleyi yırtıp atmıyor. Kendi imzasına karşı hürmetkârdır, ve daima onun icablarını yapacağını söylüyor. Ancak mukavelenin o suretle akdını icabettiren sebeplerin ortadan kalktığını ve şu hale göre meselenin yeniden incelenmesi lüzumunu ileri sürüyor.

Uluslar Cemiyeti paktının (10) uncu maddeesi mucibince İngiltere, Fransa, İtalya ve Japonya devletlerinin askerlikten ayrılmış olan Boğazları her hangi bir tecavüze karşı müdafaa edeceklerini kollektif olarak temin etmelerine karşı Türkiye Boğazların askerlikten tecridine muvafakat eylemişti. Halbuki bugün Japonya Uluslar Sosyetesinden artık ayrılmıştır; Uluslar sosyetesinin kendisine yüklettiği borçlardan kendisini uzak ve serbest sayacağı muhakkaktır. İtalya Uluslar Sosyetesinde bulunan bir devlet Sosyetenin esaslarına ve statüsüne rağmen taarruz ettiğinden yine o Sosyete tarafından (Sanksiyonlar) la cezalandırılmıştır. Şu hale göre, Uluslar Sosyetesi adına müşterek bir vazife almış dört devletten ikisinin Uluslar Sosyetesine karşı vaziyeti bu şekle düşürmesi kollektif teminatın elân mevcut bulunduğuna hukukî bakımdan hükmetmek imkânını bırakıyor mu ?

Mesele her şeyden evvel bir devletler hukuku meselesidir. Devletler hukukuna göre iki tarafın serbest iradelerile yapılmış ve bir müddet ile tayin edilmemiş mukavelelerin bir taraflı (unilateral) bir hareketle bozulmaması lâzımgelir. 1856 Paris muahedesinden sonra Rusların Karadenizde gemi inşa edememeleri ve Boğazların harp gemilerine karşı kapatılması kabul edilmişti. Prusyanın Fransızları yenmesi ve merkezi Avrupada Almanya imparatorluğunun kurulması üzerine Avrupada siyasî vaziyetin değiştiği bahanesile Rusya Paristeki teahhütlerinden kendisini serbest kıldığını bildiriyordu. İnkiltere buna şiddetle itiraz etti ve Londrada yapılan bir konferansta Paris muahedesinin bu noktaları teyid ve Rusların bir taraflı hareketle bunu bozmıyacakları ilân edildi. Bununla beraber Ruslar Karadenizde donanma yapabilmek hakkını kazandılar.

Fakat, eğer mukavelenin yapılmasına saik olan vaziyet değişmiş ise o zaman mukavelenin bir taraflı olarak da feshi veyahut yeni şartlara göre kurulması devletler hukukunda bir kaidedir. Buna « rebus sic stantibus » derler. Devletler hukukunun mazbut bir hale geldiği Vestifalya muahedesinden bugüne kadar daimi mahiyette yapılıp sonraları artık mevcudiyetlerinin hikmeti kalmıyan muahedeler hep bu sebebe göre ortadan kaldırılmıştır. Geçen asırda Osmanlı imparatorluğunun tarihinde buna dair pek çok acı misaller vardır.

Şimdi bu mukavelenin bir tarafını teşkil eden dört devletten artık ikisinin Uluslar Cemiyeti esaslarından uzaklaştıklarına göre kollektif teminatın varolduğuna inanılabilir mi ? Borçlar kanunu esaslarına göre kollektif varlığı teşkil eden dört azadan birinin ayrılması bile kollektif iradeyi bozar. Devletler hukukunda da böyledir. Şu hale göre Türkiyenin mukavele ile bağlı olduğu borçlardan kurtularak Boğazları tahkim etmek istemesini gayet tabii görmek lâzımdır. Çünkü bir devletin ilk ve en aziz hakkı ve ödevi kendini korumaktır.

Türk devletinin en hayatî bir noktası olan ve tarihte oynadığı büyük rollerle ehemmiyeti bir kat daha meydana çıkan Boğazlar hakkında bu kadar hassas olmakta elbette yerden göğe kadar hakkımız vardır.

Yukarıda arzettiğim gibi Boğazlar tarihin ilk devirlerindenberi daima ehemmiyetini muhafaza etmiştir. Fakat en büyük ehemmiyetini geçen iki asırdanberi almıştır. Osmanlı imparatorluğunun istilâ devrinde Karadeniz bir Türk gölünden başka birşey değildi. Karadeniz sahilleri ve bütün Balkanlar ta Viyana kapılarına kadar imparatorluğun elinde bulunduğu için Boğazlar etrafında konuşulacak bir mevzu değildi. Ruslar kırıma yerleştikten sonra Rus gemilerinin Boğazlardan serbestçe Karadenize geçmelerini temin etmek üzere Diak de la Doma unvanını taşıyan bir adam Kreposta adlı bir gemi ile İstanbula gelmişti. (1700) Babıali Divanı Hümayun Tercümanı Aleksandr Mavrokordato bey vasıtasile ona « Karadenize girmek hakkı kimseye verilmemiştir. Yabancı gemilerin oradan dolaşması kat'i surette yasaktır. Bunun içindir ki Osmanlılar Karadenizi bikri pâkdamen sayarlar. » Diye cevap verdi.

Fakat imparatorluğun süratle sukutu Babıaliyi önce « Küçük Kaynarca » ve sonra « Hünkâr iskelesi » mukavelenamesini imzalamağa mecbur ettiği zaman Karadeniz Boğazı Rus gemilerine artık açılıyordu (1833).

Rusyanın bu muahedelerle Türkiye üzerinde almış olduğu yeni vaziyet, büyük devletlerin nazarlarını Türkiyeye doğru çevirdi. 1840 ta Boğazların kapalı olması bir devletler hukuku kaidesi olarak kabul edildi. Vaktile Türkiyeden kaçmış olan Kont Viktor Koço Bey İmparator birinci Aleksandra vermiş olduğu bir raporda Türklerden daha rahat ve daha sakit komşu olamaz. Boğazlarda türklerin zaif hakimiyetinin muhafazası Rusya için esas politika olmalıdır, demişti. Bu fikri daima göz önünde tutan Rusya bunun için o sırada daha ileri gitmedi. Pene Pignon da hemen aynı fikirdedir : Boğazlar meselesi Osmanlı imparatorluğunun zâfından doğmuştur. Boğazlar meselesi karşısında Rusların aldığı vaziyet şudur: Eğer Ruslar kuvvetli iseler Boğazların kapanmasını istemişlerdir, değil iseler açılmasını istemişlerdir » diyor.

Paris ve Berlin muhadelerile de Boğazların kapalı olması kabul edilmiştir. Fakat Paris muahe-

Şehrimiz Suları

Sılıhat müdüriyeti menba sularının evsafı hikemiye ve kimyeviyesini tetkik etmektedir. Çoruma demir boru ile akıtılan şehir suyu temiz olup sertlik derecesi 16 dır. Bu hususda daha ziyade kabiliyeti şürbiyede ruhcaniyet gösteren su, Karacaveran suyudur.

Tahlil raporu herveçhi atıdır.

Karacaveran Suyu

Görünüş		Berrak
Renk		Renksiz
Koku		Kokusuz
Tat		Normal
Teamül		Mutedil
Kaleviyet (100 c. c. suya Sef olunan N - 10 HCL 6,3)		
Sülfat	(SO-4)	0,0622
Klor	(Gl)	0,021
Nitrat	(No3)	Yok
Nitrit	(No2)	Yok
Amonyak	(Hn3)	Yok
Uzvî maddeler için Sarf olunan müvellidihumuza litrede: OMG. 72		
Mecmu sertlik (Fransız)		1

Binaenaleyh muhterem halkımıza çok nefis sular meyanında tahlilde temayuz eden karacaveran suyunu tavsiye ederim.

Çorum Sağlık Müdürü
Halit Kara Kaya

Bronz Paralar

Bronz 25 lik ve diğer 10 - 5 vesair ufak paralar 937 Haziranının birinde tedavülden kalkacaktır.

Matsandıkları şimdiden eline geçen bu kabil paraları tutacaklar ve piyaseye çıkartmıyacaklardır.

Yurddaşların elinde bulunan bu paraları vergi vesair resmî borçlarına verkmek suretile ellerinden çıkarmaları menfaatları icabıdır.

zamanında başlayan mahartık Berlin muahedesile ziyade çoğalmıştır. Çünki azlarda hak iddia eden yaliki eski rakip değildi. Roya ve Bulgaristan gibi yeni ipler töremişti. Boğazların ilgili idiler ve bu işi hayatî faatleri için zarurî sayıyorh. Bundan başka Çarlık Rusın Ak denizde menfaati artkta idi. Başka memleketlerle as ve münasebetini cografi iyeti icabından olarak bu yol yapmak her bakımdan kenine uygun geliyordu. Çarlık yası Boğazların kapalı olmaın zorluğunu 1905 te Rus - on muharebesi sırasında çekti. sonra 1910 da İtalyan ve kan harbi zamanında Çarlık fırsattan istifade ederek ğazların açılmasına çalışmıştır. rlığın bu tarzdaki hareketi hude değildi. Artık genel aş yaklaşıyordu. İmparator en yük felâketin Boğazlardan leceğini sanki bir hissi kablelku ile biliyordu. Cihan harde Boğazlar Rusya tarihi için mühim rolü oynamıştır. Eğer ğazlarda Türkün büyük kahmanlığı olmasaydı imparatork bu kadar süratle çökmezdi. nel savaş başladığı zaman rlık artık son saatleri çalmış n Osmanlı imparatorluğu paylırken İstanbulun Ruslara vemesini ve Boğazlarda hususi imtiyaza malik olmağı arzu iyor ve bunu bütün politikanın ve genel harbin biricik manki ve tabii neticesi sayıyordu. r Grey, Rus sefiri Benkendorfa ğazlardan bütün devletler doınmasının geçmesini ve Rusyaya usuî bir imtiyaz verilmesi fikde olduğunu söylüyordu. Rusr daha ileri gidiyorlardı. Kara eniz bahriyesine mensup Nemetz minde bir kurmay verdiği aporda :

« Rusya artık tarihi vazifesini apmalıdır ve hattâ Boğazlar ındaki adaları da zapt etmelidir» iyordu. Fransa, Rus teklifleri in esas itibarile doğru olduğu akat bu meselelerin artık zaferen sonra konuşulmasının münap olacağı fikrinde idi. Rusyada htilâlden sonra kurulan Kerenski ükümeti de Çarlığın istilâci fikrine muarız değildi.

Osmanlı imparatorluğu çök ükten sonra Anadolunun göbeğinde taze bir kuvvet olarak şkıran genç Türkiye Cumuriyetinin vaziyeti ise tarihin bu irkin mirası karşısında tamamile başka idi: Artık şimaldeki çarlık ebediyen kaybolmuş, onun yerine Türkiyeye dostluğunu her zeman göstermiş olan yeni bir devlet kurulmuştu. Siyasî şartlarda esaslı değişikliklere rağmen devletlerin Lozan konferansında Boğazlarda serbest mıntaka tesisi hakkındaki fikirleri bir bakımdan Nemetz projesinden ilham alınmış hissini verir. Türkiye Cumuriyeti varlığının emniyet altına alınması şartile, Boğazlar üzerindeki hakimiyet hakkını tahdid eden bu mukaveleyi imzalamak suretile iyi niyetini ve barışa karşı sevgisini göstermiş idi. Bu gün şartların değişmesi ve kendisinin emniyetini tehlikeye düşüren yeni vaziyet karşısında almış olduğu tedbir gayet doğru ve hukuk ilmi karşısında tamamile haklı olduğu gibi dünya sulhu için de büyük bir eminedir.

Nebatları Hastalık Ve Zararlı Böceklerden Koruma Kanunu

Kanun No : 2906

Kabul tarihi : 29-1-1936 Neşri tarihi : 5-2-1936

— 814 sayılı nushadan artan—

Madde 20 - Memlekete girmesine veya memlekette istihsaline, yapılmasına veya satılmasına izin verilen mücadeleye mahsus hazır ilâç, vasıta ve aletlerin Ziraat Vekilliğince yaptırılacak kontrol larda her zeman fennî tetkika tâbi tutulan örneklerile aynı kimyevî ve fizikî terkib ve vasıfta olmaları şarttır.

Aksi hallerde verilen izin geri alınır ve ilâç, vasıta ve aletlerin memlekete sokulması, istihsalî, yapılması ve satılması vekillikçe yasak edilir.

Madde 21 - Memlekete girmesine ve memlekette istihsaline ve yapılmasına ve satılmasına izin verilen her çeşit mücadele ilâç, vasıta ve aletlerinin terkibinde veya şekillerinde yapılan her hangi bir değişiklik için Ziraat Vekilliğine haber verilecektir. Vekillik gerekli görürse bu gibi ilâç ve vasıtaları yeniden muayene ettirir.

Madde 22 - Ziraat Vekilliğince memlekete girmesine, memlekette istihsaline; yapılmasına ve satılmasına izin verilen mücadele ilâç ve aletleri uygun vasıtalarla ilgililere vaktinde bildirilir.

BÖLÜM: 3
Ceza hükümleri

Madde 23 - Aşağıda yazılı hallerde :

A) 8 inci madde hükümlerine aykırı olarak hastalık veya zararlı böcekleri haber vermiyenler;

B) 10 uncu maddeye göre gösterilen tarzda mücadele yapmıyanlar;

C) 12 nci maddede gösterildiği üzere mücadele malzemesini taşımaktan istinkâf eden veya taşımayı geciktiren hususi nakil vasıtaları sahib veya kanunî mümessilleri;

D) 16 ncı maddede yazılı hükümlere göre mücadele yapmıyan hükmî şahısların kanuni mümessillerile kendilerine ilâç, alet ve sair vasıta verilen toprak sahibleri, kiracıları ve ortakçıları;

E) 17 nci maddeye göre ziraat veya mücadele memurlarının bu kanunun ikinci bölümü hükümlerini tatbik ettikleri halde buna riayet etmiyenlerle hükmî şahısların kununi mümessilleri,

F) 20 nci madde hükmüne göre Ziraat Vekilliğince tetkik ve kabul edilen örneğe uygun olmıyan hazır ilâç, alet ve vasıtaları memlekete sokanlar veya memlekette istihsal yahut yapanlar veya satanlar;

Beş liradan elli liraya kadar hafif para cezası veya üç günden bir aya kadar hafif hapis cezasile cezalandırılırlar.

Hastalık veya zararlı böceğin haber verilmemesi veya mücadele yapılmaması salgın bir hale girmiş ise buna sebeb olanlar 25 liradan 200 liraya kadar hafif para cezası ve on beş günden üç aya kadar hafif hapse mahkûm edilirler.

Madde 24 - Salgın hal almıyan hallerde toplu bir yerdeki hastalık veya zararlı böceği haber vermiyenler hakkında tatbik olunacak ceza bu yerdeki toprak sahib veya kiracısı veyahut ortakçılardan başkaları tarafından haber verilmiş olduğu anlaşılırsa mahkemece cezanın büsbütün iskatına hükmedilebilir.

Madde 25 - Bu kanuna göre cezalandırılacak haller, ziraat veya mücadele memurları tarafından toprak ve ürünlerin bulunduğu yerdeki belediye mümessili veya muhtar yahut ihtiyar heyeti azasından birinin ve bunların bulunmadığı yerlerde ora sakinlerinden en az iki kişinin imzalarile tutulacak zabıt varakasile tesbit olunur.

Zabıt varakaları, bu memurlar tarafından Cumhuriyet Müddeiumumiliklerine yazılacak bir tezkere ile gönderilir.

Bu maddede gösterilen şekilde tutulan zabıt varakalarında yazılı hususlar aleyhine ancak sahtelik veya maddi sebeblere dayanan iddialardan başka itirazlar mahkemece dinlenmez.

Madde 26 - Bu kanuna göre Devlet memurları tarafından yapılması lâzımgelen işleri yapmıyanlar veya ihmal edenler hakkında memuriyet vazifesini yapmamak veya ihmal etmek suçundan dolayı umumî hükümler dairesinde takib yapılır ve ceza hükmolunur.

BÖLÜM : 4
Müteferrik hükümler

Madde 27 - 27 kânunuevvel 1327 tarihli Floksera Kanunu ve ziraate irası hasar eden haşerat ve tufeylâtın itlâfına ve nebatatı muzırranın kal ve mahvine dair olan 14 ağustos 1330 tarihli kanun ile 1528 sayılı yabanî ağaçların aşılanması hakkındaki kanunun 28 ve 29 uncu maddeleri hükümleri kaldırılmıştır.

Muvakkat madde - A) Bu kanunun hükümlerine göre lüzumlu olan teşkilât Ziraat Vekilliğince yapılan ve usulüne göre bir ay evvel ilân olunan yerlerde tatbik olunur.

B) « A » fıkrasındaki teşkilât yapılıp bu kanun tatbika geçinciye kadar Floksera Kanununun 1 inci maddesi hükmü mer'i olacaktır.

Madde 28 - Bu kanun neşri tarihinden muteberdir.

Madde 29 - Bu kanun hükümlerini yürütmeğe İcra Vekilleri Heyeti memurdur.

Mübadele ve tefviz işlerinin kat'i tasfiyesi ve intacı hakkındaki kanunun 4 üncü maddesinin tefsiri

Tefsir No : 220

Neşri tarihi : 8 - 5 - 1936

1771 numaralı kanunun 4 üncü maddesindeki (gösterilen müddet zarfında müracaat etmiyen mübadiller) hakkındaki hüküm, hiç mal tefevvüz etmiyen veya iskânı adi derecesinden az mal tefevvüz eden muhtaç mübadillere de şamildir.

Küçük Sıhhat Memurları Mektebi Müdürlüğünden

Mıktarı Azı	Mıktarı Çoğu	Tutarı Lira Kr.	Eğreti tutağı Lira Kr.	Cinsi	İhale tarihi
15000	18000	1800 00	135 00	Ekmek	17-6-936 Çarşamba
4500	5400	1350 00	101 25	Koyun eti	» »
850	1000	600 00	45 00	Sade yağı	» »
30000	60000	300 00	22 50	Odun	» »
200	400	108 00	8 10	Gazyağı	» »
450	540	216 00	16 20	Sabun	18-6-936 Perşembe
220	270	81 00	6 07	Şeker (kesme)	» »
350	420	117 60	8 82	Şeker (Toz)	» »
350	420	126 00	9 45	Zeytin	» »
175	210	126 00	9 45	Zeytin yağı	» »
18	21	94 50	7 09	Çay	» »
150	180	54 00	4 05	Şehriye	» »
45	60	48 00	3 59	Kaşar peyniri	» »
45	60	30 00	2 25	Beyaz peynir	» »
350	420	21 00	1 58	Tuz	» »
140	170	34 00	2 55	Domates salçası	» »
50	60	15 00	1 12	Kuru Üzüm	» »
50	60	30 00	2 25	Kuru Kaysi	» »
1150	1400	350 00	25 25	Pirinç	19-6-936 Cuma
1150	1400	105 00	7 88	Bulgur	» »
1100	1300	169 00	12 68	Un birinci	» »
260	310	31 00	2 33	Mercimek	» »
170	200	16 00	1 20	Nohut	» »
700	840	50 40	3 78	Kuru Fasulya	» »
1600	2000	100 00	7 50	Patates	» »
1600	2000	100 00	7 50	Taze Sebze	» »
825	1000	40 00	3 00	Kuru soğan	» »
300	450	36 00	2 70	Süt	» »
600	900	72 00	5 40	Yoğurt	» »
6	10	8 00	0 60	İspirto	» »
9000	11000 ad.	110	8 25	Yumurta	» »

Okulumuzun 1 - 6 - 936 dan 31 - 5 - 937 tarihine kadar yıllık ihtiyacı olan yukarıda cinsi, mikdarı, oranlanmış tutarı ve eğreti tutağı muvakkat teminat akçası yazılı 31 kalem yiyecek ve yakacağı 3 - 6 - 936 dan başlıyarak onbeş gün açık eksiltmeye konulmuştur. Şartları anlamak üzere her gün mektep idaresine başvurulabilir. İsteklilerin hizalarında gösterilen günlerde saat 14 te Sıhhat dairesinde toplanacak komisyona baş vurmaları; ancak, eksiltme başladıktan sonra muamele yapılamıyacağından teminatı muvakkate makbuzlarını ve ticaret odasından alınacak teahhütlerini başarabileceklerini gösterir vesikalarını, başlangıç saatinden önce getirmiş bulunmaları lüzumu ilân olunur. 2-3

Daimi Encümenden

Hastanenin Ekmek, Et, Sade yağ, Tuz, Şeker, Süt, Domates salçası, Kuru soğan, Pirinç, Yoğurt, Patates, Pırasa, Lahana, Kabak, Fasulya, Batlıcan, Domates, Ispanak, Kuru Üzum, Nohud, Mercimek, Zeytün yağı, Şehriye, Makarna, Odun, Kömür, Arpa ve Samanı Haziranın 12 inci Cuma günü saat 15 de Daimî encümen dairesinde ihale olunacağından talib olanların ve şartnameleri okumak isteyenlerin Encümen kalemine müracaatları ilan olunur.

Çorum Cezaevi Direktörlüğünden

Çorum ceza evinin 1 - 6 - 936 gününden itibaren yıllık ekmek ihtiyacı için pazarlk günü olarak tayin olunan günde artırma ve eksiltme kanunuunun 54 nci maddesi nazara alınarak pazarlığın temdidi muvafık görülmüş ve son pazarlığın 26 - 6 - 936 Cuma günü saat onda yapılmasına kumsiyonca karar verilmiş olduğundan isteklilerin o gün ve o saatde 695 lira 62 kuruşluk muvakkat teminat ile birlikde Cümhuriyet Müddeiumumliğinde toplanacak kumsiyonda hazır bulunmaları.

Çorum Evkaf memurluğundan

Alaca kasabası civarındaki Hüseyin gazi çiftliginde bulunan yetişmiş kavak ağacının 81 adedi müzayedeye konarak 30 - 6 - 936 Salı günü ihalesi kararlaşmış olduğundan taliplerin Evkaf memurluğuna ve Alaca kaymakamlığına muracaatları i'lân olunur. 1-3

Çorum Evkaf Memurluğundan

Çorumda Mazbutadan Dördüncü Murat camiine aid akarlardan Kûpür hamamının bir senelik kirası on gün müddetle artırmaya konulmuştur.

Gecen seneki kirası (1027) lira olup ihalesi 15 - 6 - 936 pazartesi günü saat 15 dedir. İsteklilerin pey akçaları ile birlikde Evkaf idaresine gelmeleri ilan olunur.

Çorum Doğum ve Çocuk bakımevi Başhekimliğinden

Azı Kilo	Çoğu Kilo	
3500	4000	Has ekmek
1500	2500	Koyun eti
1500	2500	İnek sütü
300	350	Şeker
100	150	Tuz
250	300	Soğan
40	75	Salça
300	450	Sabun
75000	100000	Maden kömürü
1000	2000	Gazyağı
50	100	Kuru fasulya
50	100	Bulgur
25	50	Has un
25	50	Zeytün yağı
40	50	Makarna
50	100	Kuru üzüm çekirdeksiz
20	50	Pirinç unu
350	400	Patates
50	100	Taze fasulya
100	150	Taze bakla
100	150	Kabak
250	300	Patlıcan
25	50	Kuru bamya
100	150	Tomates
150	250	Isbanak
100	150	Lahna
20	50	Kuru Malatya kaysisi

936 yılına ait kurumumuzun bir yıllık yukarıda yazılı 27 kalem erzakına 5 - 6 - 936 tarihinde yapılan münakasa neticesinde talip zuhur etmediğinden eksiltmenin 6 - 6 - 936 tarihinden itibaren 10 gün daha temdit edildiği ilân olunur.

Ticaret Odasından

Terlemez Oğlu İhsa[n]

Çorumda Çepni caddesi [...] rinde manifatura ticareti ya[...] İhsan kanunu ticaretin 42 [...] maddesi mucibince sicilli tic[...] kayit edildiği ilân olunur.

Ticaret Odasından

Ebter Oğlu Mustafa

Çorumda hükümet civarın[...] attarlık ve ticaret yapan Mus[...] kanunu ticaretin 42 nci madd[...] mucibince sicili ticarete ka[...] olunduğu ilân olunur.

Çorum Sulh Hukuk Hakimliğinden

Dava olunan: Gülâbibey m[a]hallesinden Mavral oğullarında[n] Osman oğlu Hüseyin.

Mahalleden Nuri karısı Hati[...] ve rüfekasının hakkınızda aç[...] mahalldeki hane, kuyumculard[...] dükkân ve Çukur avlağında[...] bağ, yokarı Eski ekindeki d[...] kıta bağ İzaleyi Şüyu dava[...] için ilanen yapılan daveti[...] üzerine gelmediginizden gıyabın[...] da muhakeme icrasına kar[...] verilerek muhakeme 3 - 7 - 93[6] tarih Salı gününe talik olunmu[ş]tur. Mezkür günde gelmediginiz taktirde gıyabınızda muhakem[e] yapılacağı tebliğ olunur.

Yitik Mühür

Köyümüzün resmi mühri[...] Muhtar halil, Üye Ali, Fazlı, Be[...] ve Mustafaya aid isim mühürle[...]rini yitirdim. Bu gez yenisini ala[...]cağımızdan eskilerinin hükmü olmadığını ilân eyleriz.

Çorumun Mescitli köy[ü]
İhtiyar kurulu namın[a]
Muhtar
Mustafa oğlu Halil

İlân ve Abone

Yazı işleri için vilâyet Mektupçuluğuna müracaat edilir.

Matbaa İşleri için Matbaa Müdürlüğüne müracaat edilir.

GAZETENİN SENELİĞİ
100 Kuruştur

İlânın satırı - 5 - kuruş
Günü geçen gazete - 5 - «
Haftası « « - 25 - «

KURULUŞ TARIHI : 1921

İDARE YERİ
Azapsokağında vilâyet matbaası

ÇORUM

— Çarşamba günleri çıkar vilâyet gazetesi —

YIL: 14 — No. 819

ÇARŞAMBA

17 - Haziran - 1936
Nushası - 2 - kuruştur.

Kamutay

Cuma Günü Azat Yaptı

Mevcut bütün işlerini bitir[m]iş bulunan Büyük Millet Mec[l]isi, ayın 12 nci cuma günü yaz [t]atilini yapmış ve bütün Say[la]vlar müntahiblerile görüşmek [v]e özel incelemelerde bulunmak [ü]zere seçim bölgelerine git[m]işlerdir.

C. H. Partisi

Genel Sekreterliği

Ankara 15 : (A. A.)

Cumuriyet Halk Partisinin [G]enel sekreterini Atatürk va[z]ifeden afvetti.

Şimdilik bu vazifeyi Atatür[k]ün vekili olarak İnönü filen [if]a edecektir.

- Ulus -

Uçak Veriti

Uçağın önemini değerleyen [S]ayın İlbayımız, daha şehrimizi [o]nurlandırdıkları günden itibaren [v]akit vakit il çevrimindeki hava [k]urumlarında özel incelemelerde bulunarak, İl bölgesinin [i]htiva ettiği altı İlçede ayrı ayrı [e]saslar üzerinde yer ürünleri [u]çak veritleri tahakkuk ettirildiği [s]onucuna varmaları üzerine bu [v]erit tahakkukun daha verimli [v]e bütün İl çevresinde bir esas üzerinde yapılması için bağlı [İ]lçelerin Şarbaylarile Tecimen odaları deleğelerini bu husus üzerinde konuşmak için İl merkezine toplantıya çağırmışlardır.

İlbayımız Bay Ziya Tekelinin başkanlığı altında ve bütün çağrılarla şehrimiz hava kurumu yönetim üyelerinin de iştirakile 16 ncı salı günü saat 14 de Hava kurumu şehrimiz şubesi kurağında yapılan toplantıda, uzun konuşmalardan sonra her tarafda olduğu gibi İlimiz bölğesinde de bu veritin yüzde üç esasını tutacak olan çift başına 23 kilo buğdayla 18 kilo arpa olmak üzere 41 kilo veritin tahakkuk ettirilmesini oy birliğiyle onaylamışlardır.

Değerli çiftçilerimizin, yıllardan beri hakikî bir anlayışla ve sevinerek yaptığı uçak veriti üzerinde mümessilleri tarafından onaylanan bu kararı da kıvançla karşılamakla beraber bundan daha üstün bir fedakârlık göstereceklerinden kesin olarak emin bulunmakdayız.

Sağlık Bakanı

İlimiz bölgesinde yerleştirilmiş bulunan göçmen yurddaşlarla yakinen temasda bulunmak ve bu arada İlimiz sağlık işlerinde de incelemeler yapmak üzere Sağlık ve Soysal yardım Bakanı Sayın Bay Refik Saydam şehrimize onur vereceklerdir.

Parti Başkanı

C. H. Partisi İlyönkurulumuz Başkanı ve sayın Saylavlarımızdan Bay Ali Rıza Özenç, Eren köy kız lisesinde bulunan ve sınavını bitirmiş olan kızları Bayan Türkânı almak üzere ongün izinle dün İstanbula gitmişlerdir. İyi yolculuklar dileriz.

Amasya ile

Telefon Konuşması Temin Edildi

[illegible] lıcasına kadar uzanan İlimiz telefonu, bu gez Amasya İli telefonile birleştirilerek Amasya merkezile muhabere temin edilmiştir.

Güneş Tutulacak

Ayın 19 uncu cuma günü sabahleyin güneş tutulacaktır.

O gün sabahleyin vaki olacak ve en çok Türkiye üzerinde belirecek olan küsûfu yakinen incelemek ve fen ve bilgi yöneminden de faydalanmak üzere Avrupalı pek çok bilginler ve meraklılar Türkiyeye gelmişlerdir.

Epeyce zaman önce gelerek gereken hazırlıklarına başlamış bulunan bu gezginler, güneş tutulmasının en iyi görüleceği yer olarak tesbit edilen İnebolu ve Bartının yüksek bölgelerinde yerlerini hazırlamışlardır.

İnceleme

İlbayımız göçmen işi ve yol inşaatını teftiş için Sungurluya gittiler.

Sayın İlbayımız Bay Zıya Tekeli; Sungurluda yerleştirilecek göçmenlerin yerleştirme işlerile bu yıl bitirilmesine önemle baş koşulmuş bulunan Sungurlu - Çerikli Şosasının inşaatı üzerinde incelemelerde bulunmak üzere, yanlarında C. H. Partisi İlyönkurulumuz Başkanı ve değerli Saylavımız Bay Ali Rıza Özenç ve Sağlık direktörü Bay Halit Karakaya ve İl jandarma Komutanı Bay Cevdet Ergenekon bulunduğu halde cumartesi günü öğleden sonra Sungurluya onur vermişler ve kenuk Saylavımız Doktor Bay Mustafa Cantekinle birlikte pazartesi günü avdet buyurmuşlardır.

Gelenler

Sayın Saylavlarımızdan Doktor Bay Mustafa Cantekin ve çiftçi Saylavımız Bay Nabi Rıza Yıldırım ayın 14 üncü pazar günü Çerikli yolile Sungurluya gelerek, ertesi günü Bay Nabi Rıza köyüne, Doktor Bay Mustafa Cantekin de şehrimize onur vermişlerdir.

Hoş geldin deriz.

Mimar Geliyor

Şehrimizde yapılacak olan orta okul yapısının yerini tesbit etmek üzere Kültür Bakanlığı mimarı Macidin pek yakında şehrimize geleceği beklenilmektedir.

Hava Kapalı

Bir haftadır fasılalı surette yağışlı giden hava, pazartesinden başlayarak yağmursuz ve kapalı devam etmekte ve üç gündür hiç güneş yüzü görülmemekte iken bu gün öyle vakti açmıştır.

Soy Adı Almayanlar

15 Gün Gibi Kısa Bir Mühlet Kaldı

Soy adı için kanunen verilen mühlet pek az kalmıştır.

Temmuzun 2 nci günü bitecek olan bu müddet içinde yeniden alınacak soy adlarile eski soy adlarını kabul edenler derhal nüfus kütügüne kayit ettirmezlerse, kanunun 12 nci maddesine tevfikan 5 liradan 15 liraya kadar para cezası alınacaktır.

Bundan başka bu müddet içinde soy adlarını almayan veya tescil ettirmiyenler (yurddaşların kendi istekleri dışında dahi olsa) mahallin en büyük mülkiye amiri veya tavzif edeceği bir memur tarafından takılacak ve nüfusa kayt edilecek soy adlarını kabul etmeğe mecbur kalacaklardır.

Şarap Yapanlara Not

Şarap yapmanın umumi hatları Çorum gazetesinin 21-8-935 gün ve 777, 28 - 8 - 935 gün ve 778 sayılarında yazılmıştı.

Şarap yapım işlerinde gözetilecek hususiyetleri de aşağıya kaydediyorum.

Çorumdaki şarapçılığı tetkik ettim, bu notlarımı müşahedelerime istinaden hem tenkit, hem de rehberlik olmak üzere neşrediyorum.

1- Temiz bir şarapçı, üzümünü ezme makinesinde kırar ve sıkma makinesinde (Pres) şırasını sıkarak akıtır. Üzümleri ayaklarla çiğnetip ezdirmek ve bunun için de kadın veya erkekleri bellerine kadar bütün süflî azası dahil olduğu halde üzüm dolu kabın içine sokarak üzümü ezdirmek hem ibtidaî insanların ihtiyar edeceği çirkin bir hareket hem de halka karşı saygısızlık olur.

2 - Şaraphanenin her tarafının zemini çimento ile beton yapılmış veya bir karıştan fazla kum tabakasile tazyik edilerek örtülmüş bulunmalıdır Şaraphanenin duvarları oturulan evler gibi sıvalı ve badanalı bulundurulmalıdır.

[illegible] reliklerden ve mezbeleliklerden uzak bulunmalı, pencereleri binanın haricinden ince kafes telle (Elek telile) kapatılmış olmalıdır ki şaraphaneye sinek veya sair küçük haşerat giremesin. Şarap yapım işini temiz başarınayar, şaraphanesini temiz tutmayanların şarapları her gün bozulmağa (Sirkeleşmeğe) maruz bulunur. Ahırlara, gübreliklere ve pis yerlere yakın bulunan şaraphanelerdeki şaraplara o mülevves yerlerden intişar edecek fena gazlar ve o yerlere konup şaraphaneye gelerek şaraplara konacak sinek ve ufak pis haşerat şarabı pislikle mayalayarak bozar. Bunun neticesi şarapçının emeği ve sermayesi heder olur. Şaraphanelerde daima kullanmak üzere bir filit aleti bulundurulmalıdır.

4 - Tahammür kados ve havuzlarile süzme mahalli ve şarabı süzdükten sonra muhafaza deposu yekdiğerinden ayrı yapılır ve şarap deposunun oldukça az ziyaya maruz bulunması temin edilirse şarapçılığın pek elzem icabatına riayet edilmiş olur.

A - Tahammür kados ve havuzlarının bulunduğu bölmenin hararet derecesi azamî 20 ve asgarî 15 santigrat ve şarap muhafazasına mahsus deponun hararet derecesinin azamî 15 santigrat bulunmasına ehemmiyetle dikkat etmeli, bunun için de buralarda birer hararet derecesi (Termometre) bulundurarak her gün sabah, öğle ve akşam zamanlarında hararet derecesinin kontrolunu ihmal etmemelidir.

B - Lâzım olan hararet derecesi tahammür bölmelerinde matlup dereceden aşağı düşerse şıranın tahammürünü geciktirir, fazla hararet olursa şıranın tahammürünü intizamından çıkarır.

C - Şarap muhafaza depolarında matlup dereceden fazla hararetin ve ziyanın mevcudiyeti şarabın tedricen bozulmasını intaç eder.

D - Tahammür bölmelerinde matlup hararetin temini için tahammür bölmesinin her tarafına aynı derecede hararet verebilmek için bölmenin münasip bir yerine ya bir soba veya bir mangal konmak lâzımdır. Sobanın dökme cinsinden olması çok muvafıktır. Saç sobalar birden parlar ve fazla hararet verir ve birden sönerek harareti düşürür ve bu sebeple şarapçıyı lüzumsuz yere yorar. Dökme sobaların harareti daha intizam dahilinde devam eder.

E - Şıranın tahammürü için kaplara konulduğu zaman bir mikdar da maya ilâvesi çok muvafık olur.

Maya; temiz ve iyi cinsten güzel filitre edilmiş derecesi yüksek şaraptan başka bir şey değildir.

5 - Tahammür havuzlarının müteaddit bulunması muhtelif zamanlarda alınmak mecburiyetinde kalınan üzümlerin tahammürünün kolaylaştırılması için lâzımdır, böyle olmazsa sıcak mevsimlerde tahammür kabına konan şıra hemen ertesi günü ve behemahal üçüncü günü tahammüre başlayacağı için üç gün sonra o havuza yeniden konacak taze şıra eski şırayı yeni baştan tahammüre sevk edeceği cihetle hem zeman gaip ettirir hem de mahzurdan salim değildir. Her defasında şıranın tahammürü geri kalarak ispirtoya tahavvül keyfiyeti gayri muntazam surette cereyan eder. Bunun neticesi olarak bir kısım şeker mayi halinde şarabın içinde kalır ki bu da mart, nisan aylarında sıcakların başlamasile gayet tehlikeli olan ikinci bir tahammüre (Talihammür - Sirkeleşmeğe) sebep olur.

Bu tahammürün neticesinde (Hamızıhâl - Sirke hâmızı) husule gelerek az bir müddet sonra da şarap sirkeye tahavvül eder.

6 - Şarap için seçilecek üzümler; ne çok olgun, tatlı ve nede ham ve çok yeşil olmamalı, henüz yenebilecek kıvama girmek üzere bulunmalıdır. Böyle seçilecek üzümlerin şarabı meyvemsi tat ve [illegible] bunun alkol derecesi yüksek elde edilir, uzun müddet dayanır.

7 - Şaraplık üzümler seçilirken muayene edilmelidir ki şarap olduktan sonra vereceği randman tesbit edilebilsin, fazla ballanmış üzümün şırası az ve tadı yanık olur, henüz kemale ermemiş, ham veya çürümeğe yüz tutmuş veya ezik üzümün şarabı kuvvetsiz ve dayanıksız olur. Onbir dereceden aşağı alkol tahassül edecek üzümler alınmamalı ve bunun için de üzümün şırasındaki Bome derecesi (Kesafet) on ikiyi gösteren üzümlerden seçmelidir, bu iş için (Glokometre) denilen ve üzümdeki şeker kesafetini gösteren dereceyi kullanmalıdır. (Bu alet İnhisarlar İdaremizde her şarapçıya bu hususta yardım için bulundurulmaktadır.)

8 - Üzüm salkımlarının şaraba acılık vermekten başka yardımı yoktur. Şarabın kekremsi olması için üzüm kabuklarındaki hassa kifayet eder. Şarap içenlerden bazıları kekremsi şarap ister. Bunun için üzümü ezme makinesinde kırmadan evvel muhitin arzusu gözedilerek bir kısım üzümlerin danelerini saplarından ayırmalı ve sonra ezip sıkmalıdır.

A - Üzüm saplarının vereceği ekşilik ve burukluk bir zeman sonra o şarabın tadını acı yapmakta gecikmez ve şarabın kendine has nefasetini bozar.

B - Şarabın kekremsi olmasına üzümün kabuğunda bulunan (Tanen) kifayet eder.

C - Salkımların danelerinden bölünmesi masraflı ve yorucu bir iş değildir. Bir amele günde binbeşyüz kiloya kadar üzümü kolayca salkımlarından ayırabilir. Bu iş için üç santimetre genişliğinde ve bir santimetre eninde çubuklar ile yetmişbeş santimetre uzunluğunda ve elli santimetre genişliğinde bir kafes yapılarak her çubuğun arasında 4 - 5 santimetrelik murabba bırakılır, bu suretle hazırlanmış kafes yirmişer santimetre uzunluğunda dört ayak üzerine tesbit edilir ve bir (Kerdel - Geniş ağızlı fıçı) üzerine konur. Kerdelin bir tarafı açık olup içine düşen üzüm danelerile suyu bu açık mahalden bir kaba dökülür ve oradan tahammür ettirmek üzere lâncalara konur. İşçi üzüm salkımlarını birer birer alarak kafesin boyunca iki defa ileri geri sürmesi kifayet eder. Ve bu iki harekette üzüm daneleri koparak salkımlardan ayrılır.

9 - Şıraların ve şarapların kaplardan kaba lâstik veya galvanezli borularla ve tulumba vasıtasile aktarma ve doldurma işi yapılmalıdır. Şarapların hüsnü muhafazasını temin etmek ve nefasetine halel getirmemek için mümkün olduğu kadar şaraba el sürmemek ve şarabın hava ile temasını kesmek çok lâzımdır. Bu keyfiyet halkın sıhhatine riayet ve sanatın icabatına uygun hareket etmek mecburiyetinin icabatındandır.

10 - Beyaz şarap tahammür kadosunun üstü kapalı olmalı ve kadosun üstünde azamî 8 santimetre kutrunda bir deliği bulunmalıdır.

A - Beyaz şaraplar için üzümün şırası cibrelerinden ayrıldıktan sonra tahammür kadosuna konur ve tahammürün sona varıp varmadığını anlayabilmek için kadosun üstündeki deliğe (5-10) kuruş masrafla (Tahammürü kontrol aleti) ilave olunur. (Nümunesi İnhisarlar İdaremizde mevcuttur, isteyenlere bu aletin kullânılması gösterilir.)

B - Şıra şaraba döndükten sonra kadosun ağzındaki kontrol aleti çıkarılarak açık kalan deliği şarabın hava ile temasını temamile kesmek üzere tıkanır.

— Sonuvar —

Müskirat İmalât Memuru
Özyazgan

Acıklı Bir Ölüm

İstanbul 14 üncü ilk okulu öğretmeni iken tutulduğu hastalık yüzünden ödevinden ayrılan ve o zamandanberi Heğbeli Snatoryumunda tedavi altında bulunduğu halde burada bulunan anasını ve akrabalarını özleyerek 15 gün kadar önce Sungurluya gelen ve beş gün önce de Tokattan görmek üzere gelen babasile birlikte şehrimize gelmiş bulunan Tokat Evkaf Müdürü değerli hemşehrimiz Süleyman Köstekçinin oğlu bilgili gençlerimizden Mazlum Köstekçi tutulduğu hastalıktan kurtulamıyarak çok genç yaşında cumartesi günü İl sağlık yurdunda gözlerini fani dünyaya kapamıştır.

Kıymetli hemşehrimiz Bay Süleymana ve hemşireleri İlimiz öğretmenlerinden Bayan Naciye Köstekçiye baş sağlığı diler ve acılarını paylaşırız.

Türk Bayrağı Kanunu

Kanun No : 2994

Kabul tarihi : 29 - 5 - 1936

Madde 1 - Türk bayrağı, bu nuna bağlı örnekte gösterilen kil ve nisbetlerde olmak ve al min üzerine beyaz ay - yıldız nmak, şartile, yerli şalıden pılır.

Ancak şalinin tedarikinde zor k olur ise en büyük mülkiye emurunun iznile zemin rengi al lmak üzere başka kumaştan da pılabilir.

Madde 2 - Ordu kuvvetlerile smî daire ve teşekküller tarafından bayrakların çekiliş ve indilişlerinde ve sair hususlarda apılacak tören ve bunların kullacakları hususî alâmet ve filamaların şekilleri, nisbetleri ve cinsleri ve Türkiye Cumhurluğunun abancı memleketlerde bulunan esmî ve millî binalarına (Uluslar rası metotlarına göre) Türk ayrağının çekiliş ve indirilişleri e resmî dairelerle teşekküllerden aşka yerlerde Türk bayrağının e diğer hususî bayrakların ve rsların gerek temsil ve gerek üsleme için ne zaman ve nasıl ekileceği ve nerelerde kullanılabileceği ve bu kanunun tatbik ekilleri bir nizamname ile tesbit dilir.

Madde 3 - Türk bayrağı ordu kuvvetlerile resmî dairelerde ve millî teşekküllerde sabah sekizde çekilir ve gün batarken indirilir. Şu kadar ki limanlara giren ve çıkan ve seyir halinde bulunan harp ve tüccar gemilerinin bayraklarının çekiliş ve indiriliş saatleri için nizamnameye istisnaî hükümler konulabilir.

Yalnız, millî bayramlarda ve umumî tatil günlerinde tatilin devam ettiği müddetçe bayrak gece ve gündüz çekili kalır.

Her gün bayrak çekecek resmî daireler, İcra Vekilleri Heyeti tarafından tayin edilir.

Madde 4 - Yas alâmeti olmak üzere bayrağın yarıya çekileceği haller ve devam müddeti Devlet protokolunca tesbit ve vaktinde alâkadar dairelere bildirilir.

Madde 5 - Resmî dairelerde ve teşekküllerde çekilecek bayrak bu iş için yapılmış hususî direk ve göndere çekilir.

Madde 6 - Bu kanun hükümlerine ve yapılacak nizamnameye muhalif olarak bayrak yapmak ve satmak yasaktır. Bu yasağa aykırı gidenler, Türk Ceza Kanununun 526 ncı maddesine göre cezalandırılır. Nizamnameye muhalif olarak çekilmiş bayraklar mahallin en büyük mülkiye memuru emrile indirilir.

Madde 7 - Alay sancaklarının şekil ve yapılış tarzı kendi hususî ahkâmına tabidir.

Madde 8 - Bu kanun neşri tarihinden bir sene sonra muteberdir.

Madde 9 - Bu kanun hükümlerini yerine getirmeğe İcra Vekilleri Heyeti memurdur.

Askerî ve Mülkî Tekaüd Kanununun 45 inci maddesine bir fıkra eklenmesine dair kanun

Kanun No : 2969
Kabul tarihi : 15 - 5 - 1936
Neşri tarihi : 22 - 5 - 1936

Madde 1 - 1683 sayılı askerî ve mülkî Tekaüd kanununun 45 inci maddesine aşağıda yazılı fıkra eklenmiştir.

Şehid olarak öldüğü iddia olunan kimselerin maaşa müstahik mirasçıları tarafından maaş tahsisi talebile vaki olacak müracaatlarında mahkemelerden aldıkları veraset vesikalarile Hazine muvacehesinde olmıyarak yapılmış muhakeme neticesinde aldıkları ilâmlarda gösterilmiş olan şehidlik keyfiyeti resmî kayıdlara göre hakikate uygun değilse Hazine, bu vesika veya ilâmdaki ölümün şehiden vukuuna dair olan hüküm ve kararın iptalini o mahkemeden taleb ve davaya salâhiyetlidir.

Madde 2 - Bu kanun neşri tarihinden muteberdir.

Madde 3 - Bu kanunun hükmünü İcra Vekilleri Heyeti yörütür.

1076 Sayılı İhtiyat Zabitleri ve İhtiyat Askerî Memurları Kanununun 3 üncü maddesine bir fıkra ilâve eden 1976 sayılı kanuna bir fıkra ilâvesine dair kanun

Kanun No : 2970
Kabul tarihi : 15 - 5 - 1936
Neşri tarihi : 22 - 5 - 1936

Madde 1 - 1976 Sayılı kanuna aşağıda yazılı fıkra ilâve edilmiştir :

Askerî Sanat Lisesi mezunlarından olup da askerî mühendis ve fen memuru yetiştirilmek üzere seçilmiyerek askerî sanatkâr yetiştirilmek üzere seçilenler iki ay müddetle hazırlık kıt'asında hizmet ettikten ve sınıfları ile alâkadar askerî fabrikalarda veya sair müesseselerde talimatnamesi veçhile iki sene çalıştıktan sonra liyakat ve kifayeti tasdik olunanlar ihtiyat yarsubay nasbedilirler ve ihtiyat yarsubay olanlar 1455 sayılı kanunun 4 üncü maddesine tevfikan muvazzaf askerî sanatkâr muavini nasbedilerek kıt'alara sevk olunurlar.

Madde 2 - Bu kanun neşri tarihinden mütebeрdir.

Madde 3 - Bu kanunun hükmünü icraya Millî Müdafaa Vekili memurdur.

Meşhud Suçların Muhakeme Usulü Kanunu

Kanun No : 3005

Kabul Tarihi : 8 - 6 - 936

Madde 1 - Adliye teşkilâtı olan yerlerdeki belediye sınırları içinde ve panayırlarda işlenen ve faili o sırada veya pek az sonra yakalanan:

A - Ağır Ceza Mahkemelerinin vazifeleri dışındaki meşhud cürümler,

B - Türk Ceza Kanununun 529, 534, 539, 545, 548, 551, 565, 567, 568, 571, 572, 573, 574, 575, ve 576 ncı maddelerile 534, 540 ve 547 nci maddelerinin ikinci fıkralarında yazılı meşhud olarak işlenen kabahatlar hakkında takib ve duruşma, bu kanun hükümlerine tabidir.

Madde 2 - Şikâyet üzerine veya şahsî dava yolile takib olunan suçlarda, suçtan zarar görenlerin zabıta memurlarına ağızdan şikâyetleri, şikâyet ve şahsî dava açmak hakkındaki umumî usullere göre yapılacak muamele hükmünde sayılır.

Madde 3 - Siyasî suçlarla hususî muhakeme usullerine ve takibi izin veya karar istihsaline bağlı olan suçlar hakkında bu kanun [illegible]

Madde 4 - Meşhud bir suç işlendiği zaman, zabıta yakalanan şahsı tanzim edeceği bir zabıt varakası ve elde edilecek maddî sübut delillerile birlikte vakit geçirmeksizin aynı günde Cümhuriyet Müddeiumumiliğine teslim eder.

Zabıt varakası, yakalanan şahsın kim olduğunu, sübut delili olacak maddelerin ve izlerin nelerden ibaret bulunduğunu ve şahidlerin hüviyetini ihtiva eder.

Şikâyet veya şahsî dava yolile takib edilen suçlarda şikâyet edildiğinin zabıt varakasına yazılması ve şikâyet edenin bu varakayı imzalaması lâzımdır.

Cümhuriyet Müddeiumumisi yakalanan şahsı sorguya çektikten sonra âmme davasını açmaya lüzum görür ve umumî hükümlere göre takibat yapılmasını zarurî kılacak sebepler mevcud bulunmazsa duruşma yapılmak üzere maznunu iddianame ile o gün vazifeli mahkemeye gönderir.

Madde 5 - Cümhuriyet Müddeiumumisi, suçun bu kanun şümulüne girip girmediğini veya âmme davasını açmak icab edip etmediğini tayin için işin incelenmesine lüzum görürse bu bakımlardan tahkikat yapılmak üzere maznunun mahkemeye sevkini yakalandığının ertesi gününe bırakabilir.

Madde 6 - Cümhuriyet Müddeiumumisi, maznun hakkında tevkif müzekkeresi verebilir.

Sonu var

Çorum Sulh Hukuk Hakimliğinden

Çorumun Çiriş sokağında sağı Remziye ve Sadiyenin müfrez haneleri solu Darendeli Mehmet hanesi arkası çıbıkçı oğlu veresesi önü yol ile mahdut tahtanî bir oda ve bir kılar ve bir miktar havluyu şamil hanenin muhammen kıymeti 150 lira Tapu No 59 - 47, haziran 934

Çorumun Çiriş sokağında vaki Murat oğlu Halil zevcesi Asiye ve Murat oğlu Ali kızı Emine ve Süade ve Remziye aralarında müşterek olup kabili taksim olmadığından satılması kararğir olan ve yukarıda mevki, hudut, evsaf ve kıymeti yazılı bir bap hane gazete ile ilânından ve ilânnamelerinin tebliğinden itibaren (30) gün müddetle artırmaya çıkarılmıştır.

Hitamı olan 17 - 7 - 936 cuma günü saat 15 de ihalesi mahkeme kaleminde icra edilecektir. Bu gayri menkule konulacak pey muhammen kıymetinin yüzde 75 şini doldurmadığı takdirde en son artıranın taahhüdü baki kalmak şartile ihale onbeş gün uzadılarak hitamı olan 7 - 8 - 936 tarihinde cuma günü aynı saatte mahkeme kaleminde icra edilecektir. Satış peşin ve bilumum masraf müşteriye aittir. Ve artırma şartnamesi her gün herkese açıktır. Bu gayri menkulle alâkası olanların 20 gün içinde evrakı müsbiteleriyle mahkeme kalemine müracaat etmedikleri takdirde hakları tapu sicilli ile sabit olmadıkça satış bedelinin paylaştırılmasından hariç kalacaklardır. Talip olanların muhammen kıymetlerinin yüzde yedi buçuğu nisbetinde pey akçasını veya millî bir bankanın teminat mektubunu hamilen müracaatları ilân olunur.

Küçük Sıhhat Memurları Mektebi Müdürlüğünden

Miktarı Azı	Miktarı Çoğu	Tutarı Lira Kr.	Eğreti tutağı Lira Kr.	Cinsi	İhale tarihi
15000	18000	1800 00	135 00	Ekmek	17-6-936 Çarşamba
4500	5400	1350 00	101 25	Koyun eti	» »
850	1000	600 00	45 00	Sade yağı	» »
30000	60000	300 00	22 50	Odun	» »
200	400	103 00	8 10	Gazyağı	» »
450	540	216 00	16 20	Sabun	18-6-936 Perşembe
220	270	81 00	6 07	Şeker (kesme)	» »
350	420	117 60	8 82	Şeker (Toz)	» »
350	420	126 00	9 45	Zeytin	» »
175	210	126 00	9 45	Zeytin yağı	» »
18	21	94 50	7 09	Çay	» »
150	180	54 00	4 05	Şehriye	» »
45	60	48 00	3 59	Kaşar peyniri	» »
45	60	30 00	2 25	Beyaz peynir	» »
350	420	21 00	1 58	Tuz	» »
140	170	34 00	2 55	Domates salçası	» »
50	60	15 00	1 12	Kuru Üzüm	» »
50	60	30 00	2 25	Kuru Kayısı	» »
1150	1400	350 00	25 25	Pirinç	19-6-936 Cuma
1150	1400	105 00	7 88	Bulgur	» »
1100	1300	169 00	12 68	Un birinci	» »
260	310	31 00	2 33	Mercimek	» »
170	200	16 00	1 20	Nohut	» »
700	840	50 40	3 78	Kuru Fasulya	» »
1600	2000	100 00	7 50	Patates	» »
1600	2000	100 00	7 50	Taze Sebze	» »
825	1000	40 00	3 00	Kuru soğan	» »
300	450	36 00	2 70	Süt	» »
600	900	72 00	5 40	Yoğurt	» »
6	10	8 00	0 60	İspirto	» »
9000	11000	ad.110	8 25	Yumurta	» »

Okulumuzun 1 - 6 - 936 dan 31 - 5 - 937 tarihine kadar yıllık ihtiyacı olan yukarıda cinsi, mikdarı, oranlanmış tutarı ve eğreti tutağı muvakkat teminat akçası yazılı 31 kalem yiyecek ve yakacağı 3 - 6 - 936 dan başlıyarak onbeş gün açık eksiltmeye konulmuştur. Şartları anlamak üzere her gün mektep idaresine başvurulabilir. İsteklilerin hizalarında gösterilen günlerde saat 14 te Sıhhat dairesinde toplanacak komisyona baş vurmaları; ancak, eksiltme başladıktan sonra muamele yapılamıyacağından teminatı muvakkate makbuzlarını ve ticaret odasından alınacak teahhütlerini başarabilecekleri gösterir vesikalarını, başlangıç saatinden önce getirmiş bulunmaları lüzumu ilân olunur. 3-3

Ticaret Odasından

Kılıçkıran Oğlu Lütfi

Çorumda Eğridarede bakkallık üzerine ticaret yapan Lütfi kanunu ticaretin 42 nci maddesi mucibince sicilli ticarete kayid edildiği ilân olunur.

Ticaret Odasından

Ömer Nartok

Çorumun İnalözü köyünde tütün bayiliği ve teahhüt işi yapan Ömer Nartok kanunu ticaretin 42 nci maddesi mucibince sicilli ticarete kayd edildiği ilân olunur.

Çorum Evkaf memurluğundan

Dördüncü Murat camii vakfından Küpür hamamının icarına talip çıkmadığından ihale 20 - 6 - 936 cumartesi gününe bırakılmıştır. Tatiplerin öyleden evvel Evkaf idaresine müracaatları ilân olunur.

Ç. Askeri Satınalma Komisyonundan

1 - Alay eratının ihtiyacı için 1300 kilo sabun 16 - 6 - 936 gününden itibaren 6 - 7 - 936 gününe kadar 20 gün müddetle açık eksiltmeye konulmuştur.

2 - Sabunun evsaf ve şeraiti şartnamesinde yazılı olduğu gibidir.

3 - Muvakkat teminatı 39 liradır.

4 - İhalesi 6 - 7 - 936 pazartesi günü saat 15 te Çorumda Ordu evinde yapılacaktır.

5 - İstekliler şeraiti anlamak üzere her gün öğleden sonra ve ihaleye iştirak edecekler ilk teminatı yatırmış olduklarına dair makbuzlarile birlikte belli gün ve saatte komisyona müracaatları. 1-2

Çorum icra memurluğundan

Dairemizin 936 - 4 Nolu dosyasında Sofular mahallesinden Hasırcı oğlu kızı sıddıkaya ve Mürettip İhsana lira itasına borçlu Buluz köyünden Damar oğlu Enver karısı Kâmilenin işbu borcundan dolayı aşağıda tapu kaydi ve hududu yazılı 85 numaradaki tarla aşağıda yazılı şartlar dairesinde bir ay müddetle mevkii müzayedeye vazedilmiş olduğundan taliplerin yevmi muayyende icra dairesine müracaatları.

Gürcü köyü Buluzda Çoraklık yanı namdiğeri Çördük dibi mevkiinde şarkan Damar oğlu Enver çavuş, garben Damar oğlu Halil ve Enver, cenuben Damar oğlu Veyis şinalen Mehmet tarlasile mahdut 7 dönüm 150 lira muhammen kıymetli tarlanın 72 sehimde 40 sehmi. Tapu No : 85 - Nisan - 932.

Birinci müzayede günü : 17-7 936 cüma günü saat 14 te.

İkinci müzayede günü : 3-8 936 pazartesi günü saat 14 te.

1 - İşbu gayri menkulün artırma şartnamesi 17 - 6 - 936 tarihinden itibaren 936 - 4 Nolu Çorum icra dairesinin muayyen numarasında herkesin görebilmesi için açıktır. İlânda yazılı olanlardan fazla malumat almak isteyenler işbu şartnameye ve 936 - 4 dosya numarasında memuriyetimize müracaat etmelidirler.

2 - Artırmaya iştirak için yukarıda yazılı kıymetin yüzde yedi buçuğu nisbetinde pey veya millî bir bankanın teminat mektubu tevdi edilecektir.

3 - İpotek sahibi alacaklılar ile diğer alakadarların ve irtifak hakkı sahiblerinin gayri menkul üzerindeki haklarını hususile faiz ve masrafa dair olan iddialarını işbu ilân tarihinden itibaren 20 gün içinde evrakı müsbitelerile birlikte memuriyetimize bildirmeleri icabeder. Aksi halde hakları tapu sicillile sabit olmadıkça satış bedelinin paylaşmasından hariç kalırlar.

4 - Gösterilen günde artırmaya iştirak edenler artırma şartnamesini okumuş ve lüzumlu malumatı almış ve bunları temamen kabul etmiş ad ve itibar olunurlar.

5 - Tayin edilen zamandan gayri menkul üç defa bağırıldıktan sonra en çok artıranın ihale edilir. Ancak artırma bedeli muhammen keymetin yüzde 75 şini bulmaz veya satış isteyenin alacağına rüchanı olan diğer alacaklılar bulunup ta bedel bunların o gayri menkul ile temin edilmiş alacaklarının mecmuundan fazlaya çıkmazsa en çok artıranın teahhüdü baki kalmak üzere artırma onbeş gün daha temdit ve 15 nci günü aynı saatte yapılacak artırmada bedeli satış isteyenin alacağına rüchanı olan diğer alacaklıların o gayri menkul ile temin edilmiş alacaklarının mecmuundan fazlaya çıkmak şartile en çok artırana ihale edilir böyle bir bedel elde edilmezse yapılamaz ve satış talebi düşer.

6 - gayri menkul kendisine ihale olunan kimse derhal veya verilen mühlet içinde parayı vermezse ihale kararı fesholunarak kendisinden evvel en yüksek teklifte bulunan kimse artırılmış olduğu bedelle almağa razı olursa ona razı olmaz veya bulunmazsa hemen onbeş gün müddetle artırmağa çıkarılıp en çok artıranın ihale edilir. İki ihale arasındaki fark ve geçen günler için yüzde beşten hesap olunacak faiz ve diğer zararlar ayrıca hükme hacet kalmaksızın memuriyetimizce alıcıdan tahsil olunur.

Yukarıda gösterilen günlerde icra memurluğu odasında işbu ilân ve gösterilen artırma şartnamesi dairesinde satılacağı ilân olunur.

Çorum Sulh Hukuk Hakimliğinden

Hacırecep mahallesinden kıdık oğullarından Hüseyin oğlu Şükrü Kıdık oğlu Ömerin mahalledeki hanesinin nakzen gelen izalei şuyu davasında ilânen davetiyesinin tebliğine rağmen gelmediğinizden gıyabınızda mahkeme. icrasile muhakemenin 21 - 7 - 936 tarihine talikına karar verilmiş olduğundan kanuni haklarınızı istimal ile yevmi muhakemede hazır bulunmanız lüzumu aksi halde gıyabınızda mahkemeye devam olunacağı tebliğ olunur.

Daimi Encümenden

Yirmi gün müddetle açık eksiltmeye konulan ve alıcı çıkmayan hastaneye ait odun, kömür şeker, mercimeğin eksiltme müddeti Haziranın 22 nci pazartesi günü saat 15 te ihale edilmek üzere on gün uzadıldığı ve talip olanların Encümen kalemine müracaatları ilân olunur.

KURULUŞ TARIHI : 1921

İDARE YERİ

Azapsokağında vilâyet matbaası

ÇORUM

— Çarşamba günleri çıkar vilâyet gazetesi —

YIL: 14 — No. 820

ÇARŞAMBA

24 - Haziran - 1936
Nushası - 2 - kuruştur.

Soy adı almak için 8 gün müddet kaldı. Para cezasına çarpmamak için fırsattan istifade ediniz.

Parti - Hükûmet işbirliği

Cümhuriyet Halk Partisi Hayatında İleri Bir Adım

Adı üstünde Cümhuriyet Halk Partisi millet ve memleketin umum hayatını kaplamak iddia ve iştiyakında olan bir parti olduğu bibi rejimin hükûmeti dahi esasen halk hükûmetidir. Zâhirde iki varlık gibi görünen bu teşekküller hakikatte memleketin yegâne ve başlı varlığı olan millete dayanmakta birleşirler, ve hatta birdirler. Bu lâfzı murad ve yakıştırma bir ifade olmayıp tarihî hakikatlere ve kanunî kurumlara istinad eder. Hatırlanmalıdır ki rejimin teşkilâtı esasiyesindeki ana hatları, daha ortada Türkiye Büyük Millet Meclisi yokken Anadolu ve Rumeli Müdafaai Hukuk cemiyetinin Erzurum ve Sivas kongreleri çizmişti. Milletin azim ve iradesi Türkiye Büyük Millet Meclisini kurduktan sonra Parti bu meclisle ve onun hükûmetile muvazi bir yürüyüş tekib ederek ilkönce kurtuluş hareketlerinde cidalcı, sonra inkılâb hareketlerinde tekâmülcü safhalardan geçerek meclisin ve hükûmetin olduğu kadar kendisinin de tek mesnedi olan millet içinde zamanla bütünleşen ve yayılan faaliyetlerini ileri götürmekte devam etti. Bu hale göre :

1 : Parti millî hareket ve faaliyet demektir, meclisle hükûmet te bu millî hareket ve faaliyetin mahsulü veya muhassalası.

2 : Meclisle hükûmet devletin en yüksek tezahürleri olarak kökleri milletin sinesinde olan varlıklardır, Parti bu millî varlıkları arkalıyan ve onların muvaffakiyetlerini kolaylaştırılıp ilerleten millet itminanı ve millet heyecanıdır.

Zâhirde iki gibi göründüğü halde aslında tek olan bu varlıkların biri Cumhuriyet Halk Partisi, diğeri Cumhuriyet Halk Hükûmeti unvanını taşırlar, ve hakikatte ancak birbirlerini ikmal ederler.

Gene hatırlanmalıdır ki Türkiyede devlet anlayışı kuvvetlerin birliği esasına istinad eder. Bu anlayış bütün kuvvetleri millet aslına irca eden yekpare vatan düşüncesinden ilham ve kuvvet almıştır. Meclisle idare olunan bütün memleketlerde nazari olarak bu esas vardır denilebilirse de biz onu hakikat yapan bir rejim yaratmışızdır. Bundan dolayıdır ki Kemalizm dünya tarihinde başlıbaşına bir merhale sayılmak liyakatini kazanmıştır. Biz devlet idaresinde kime benzeriz. sualinin cevabını Atatürk çok zaman önce :

— Biz bize benzeriz !

Vecizesile vermişti.

Son üç dört şün zarfında Parti idaresine verilen yeni nizam yalnız yukarıki anlayışların tatbikatta kazandığı bir terakki merhalesinden başka bir şey değildir. Meclis, hükûmet ve parti esasen bir tek aslın füruatı oldukları halde teşkilât itibarile ayrılığın zaman zaman ortadaki birliği ihlâl eder gibi görünen bazı tezahürlerine dikkat oluna gelmekte idi. Büyük meselelerde kavrayış kabiliyetinin tefavütünü teşkilâta verilecek uygun şekillerle izale etmek ihtiyacından vareste kalınamıyor. Millî partinin hükûmeti kendi partisile elele yürümekten daha tabiî ne olabilir ? İşte son tadille tatbikatın gösterdiği bu lüzum yerine getirilmiş ve her ikisi aynı millet kaynağında aynı prensiplerin hamuru ile yoğurulan parti ile hükûmetin bütün millî faaliyetlerde beraber yürüyecekleri en ufak tereddüd ve iktilâfa meydan vermiyecek bir kesinlikle tasrih olunmuştur. Dün neşrettiğimiz beyanname son ameliyeyi izah eden « Cumhuriyet Halk Partisinin memleketin siyasî ve içtimaî hayatında güttüğü yüksek maksadların tahakkukunu kolaylaştırmak ve Partinin inkişafını artırmak ve hızlandırmak için » sözlerinde tamamen ve kat'iyyen samimidir.

Cumhuriyet Halk Partisinin her tekâmül merhalesi yeni bir zafer kaydederken arkasında tahakkuk ettirilmiş zaferlerin destanını taşır. Bu defa da öyle olmuştur. Partinin dünki hayatı yeni Türkiyenin ve onun inkılâbının ortaya yepyeni bir varlık çıkaran binbir faaliyetile bezelidir. Sayın Şeflerinin yanında sabık genel Sekreter Receb Peker arkadaşımızın bu çok hayırlı millî canlılığı ilerletmek ve yükseltmek için sarfetmiş olduğu büyük gayret ve hizmet hiç şüphesiz her zaman takdirle yadolunacaktır. Yeni nizamda şahsî mesele yoktur, belki sadece prensip tatbikatının önümüze yeni ve pürüzsüz çalışma ufukları açan bir tekâmülü vardır. Bunuda Büyük Atatürkün uzak ve derin gören dehasile şimşek parıltılı iradesine borçluyuz.

(Cumhuriyet — YUNUS NADİ)

C. H. Partisi
GENEL SEKRETERLİĞİ

C. H. Partisi Genbaşkuru Atatürk tarafından İç işleri Bakanı Bay Şükrü Kaya Genyen kurul üyeliğine alınmış ve kendisine Parti Genel Sekreterliği ödevi de verilmiştir.

Saylavımız

Kamutayın yaz azadından faydalanarak seçicilerle görüşmek ve bu arada gerekli incelemelerde bulunmak üzere geçen hafta pazartesi günü şehrimize onur vermiş bulunan Sayın Saylavımız Doktor Bay Mustafa Cantekin bir haftadanberi Kültür, Sağlık vesair genel işlerle bu yıl yeniden yapılacak olan orta okul yapısının yeri etrafında tetkikat buyurarak geçen pazar günü Ankaraya dönmüşlerdir.

Boğazlar Konferansı

Hükûmetimiz tarafından yapılan teklif üzerine ilgili devletler boğazlar işini görüşmek üzere ayın 22 inci pazartesi günü Montoruda toplanmışlar, ve Dış Bakanımızın, talebimizin dayandığı noktaları anlatan çok önemli bir nutkile konferansa başlanarak iştirâk eden 9 devlet delegeleride talebimiz etrafında ve lehimize sözler söylemişlerdir.

İlbayımız
ANKARADA

C. H. Partisi idare şeklinin değişmesile her yerde olduğu gibi İlimizde de Parti işini deruhte buyurmuş bulunan Sayın İlbayımız Bay Zıya Tekeli, bu işler üzerinde konuşmak için Ankarada yapılacak olan İlbaylar toplantısında bulunmak üzere pazartesi günü çok erken, Çerikli yolu üzerinden Ankaraya yollanmışlardır.

Kıymetli İlbayımıza hoş ve uğurlu yolculuklar dileriz.

Bay Memduh

İlimiz Hastanesi Opratorluğuna ikinci defa atanmış bulunduğunu bir sayı önce haber verdiğimiz değerli Türk Uzmanı Doktor Bay Memduh geçen pazar günü gecesi geç vakıt gelmişler ve pazartesi günü tanış ve dostlarile görüşerek dünkü salı günü ödevlerine başlamışlardır.

Sayın doktorumuza hoş geldin deriz.

Dolu

Çorum - Sungurlu - Alaca çevrimleri arasında geçen pazartesi günü yağan müdhiş ve yumurta büyüklüğündeki doludan her üç İlçeye bağlı 30 kadar köyün ürünleri ağır hasara uğramıştır.

Soy adını tescil ettirmeyenler 5 liradan 15 liraya kadar para cezası vereceklerdir.

Şarap Yapanlara Not

— Geçen sayıdan artan —

C - Şarabı süzmek için müsait günler beklenir. Beyaz olsun siyah olsun şarapları rutubetli veya fazla kurak havalarda süzmek faydasızdır, emek boşa gider. Şarapları süzmek için Poyrazlı havaları tercih etmek gerektir.

D - Kontrol âleti konmaksızın tahammür kabının ağzını açık bırakarak şırayı tahammür ettirmek şırayı bozar.

E - Kontrol âlatı kullanmaksızın tahammür kabının ağzı kapatılmış olarak tahammür ettirilecek şıradan çıkacak (Karbon gazı) nın kokusu tekrar şıraya sineceğinden bu şarabın koku ve lezzeti pek tiksindirici olur ve şarap tabiatile piyasede yer tutmaz; şarapçının ticarî haysiyetini sarsar.

11 - Siyah şarap tahammür havuzunun veya fıçısının üst sathına göre kafes yapılmalıdır. Bu kafesle cibre şıra derununa 20 santimetre kadar batık bulundurulması temin edilmelidir.

A - Siyah şarapların tahammürü esnasında şıranın yüzüne çıkan cibresi kabın üst sathına uygun bir şekilde ve vüs'atte dar aralıklı bir kafesle şıraya bastırılmalı ve şıranın kafes yüzüne 20 satimetre yükselmesini temin etmelidir.

B - Cibreler ; şıradan daha fazla havadan müteessir olur ve şarabın mühim bir kısım alkolünü gaip etmeğe sebebiyet verir.

C - Temiz tutulmayan şaraphanelerin tahammür mahâllerinde şıraların şaraba dönmeğe vakıt bulamadan veya bir müddet sonra bozullmasını ve şırada sirke mikroplarının doğmasını kolaylaştırır.

D - Cibrenin şıraya batık bulundurulması aynı zamanda şarabın kabuklarından renk almasını temin eder ve bunun için de ayrıca cibreyi şıraya karıştırmak külfetinden kurtulmuş bulunur.

12 - Şaraplar süzgeçten geçirilmeden muhafaza deposuna konulmamalıdır.

A - Süzülmemiş şarap müsait mevsim buldukça yeni baştan tahammüre başlar. ve tekerrür edecek bu tahammür hamleleri şarabı yorar ve derecesini düşürmekle beraber nefasetini bozar.

B - Süzülmemiş şarabı istimare ettirmek şarapçılar için daima zararlıdır. İstimareden sonra icabında şaraphanede yapılacak bir kontrol ile görülecek fazlalık şarapçı hakkında sui telekki hâsıl ettirir belki de şarapçının İdarî itibarına nakise verir.

C - Süzkeçler; kaput bezinden veya tisör denilen kumaştan yapılmış bir torbadır.

13 - Şarabın hatta filitre edilerek muhafaza deposuna konulması şarap âmilinin menfaatına ihtiyatlı bir tedbirdir. Şarabın filitre edildikten sonra muhafazası şarabın bozulmamasına ve alkol derecesinin düşmemesine ve şarap eskidikçe nefasetinin yükselmesine ve şarapçının ticaret sâhasında kıymetli mevki almasına, rağbet celbine, fazla kazancına yardım eder.

Süzülmemiş ve filitre edilmemiş olarak içilen şaraplar baş ağrısı yapar ve mideyi bozar.

14 - Küplerde tahammür yaptırmak ve şarapları küplerde muhafaza etmek en ibtidaî bir şarapçılıktır.

15 - Asrî bir şarapçı şarabını beton kablarda tahammür ettirir ve beton depolarda muhafaza eder ve eskitir.

16 - Çorum şarapçıları bu saydıklarıma riayet etmedikçe san'atlarını ileriletemez ve kıymet bulamazlar.

Müskirat İmalât Memuru
Özyazgan

Memurin Kanununun muaddel 64 üncü maddesine bir fıkra eklenmesine dair kanun

Kanun No : 2978

Kabul tarihi : 20 - 5 - 1936

Neşri tarihi : 26 - 5 - 1936

Madde 1 - 16 - 3 - 936 tarih ve 2919 sayılı kanunun dördüncü maddesi ile değiştirilen Memurin Kanununun 64 üncü maddesine aşağıdaki fıkra eklenmiştir:

Mecburî hizmet mükellefiyeti sebebile 2919 numaralı kanun neşrinden evvel ücretli olarak istihdam edilmiş olanların da bu suretle geçen hizmet müddetleri namzedlik müddetine ve mecburî hizmetlerine mahsub edilir.

Madde 2 - Bu kanun neşri tarihinden muteberdir.

Madde 3 - Bu kanunun hükümlerini icraya İcra Vekilleri Heyeti memurdur,

Meşhud Suçların Muhakeme Usulü Kanunu

Geçen sayıdan artan

Kanun No : 3005

Kabul Tarihi : 8 - 6 - 936

7 - Zabıta, zabıt varakasında tesbit ettiği şahitlerle Cümhuriye Müddeiumumsi ve sorgu sırasında mazun tarafından gösterilen şahid ve ehli hibre ile mahkemece lüzum görülecek diğer şahitleri ve ehli hibreyi ve suçtan zarar gören şahsı Cümhuriyet Müddeiumumisinin yazılı veya şifahî emrile mahkemede hazır bulundurmaya mcburdur.

Bu emir, çağrılanlar hakkında zabıtaya ihzar müzekkeresinde olduğu gibi zor kullanmak salâhiyetini de verir.

Madde 8 - Maznun yakalandığı günde mahkemeye sevk edileceği sırada çalışma zamanı bitmiş veya herhangi bir tatil gününe tesadüf etmiş ise Cümhuriyet Müddeiumumisi mahkemeyi hemen çalışmaya davet edebileceği gibi maznuuun makemeye sevkini ertesi güne de bırakabilir.

Şu kadar ki Cumhuriyet Müddeiumumisi tarafından dördüncü maddede yazılı sebepten dolayı maznunun mahkemeye sevki ertesi güne bırakılmış ise yukariki fıkrada yazılı sebeple de olsa maznunun mahkemeye sevki ikinci bir teahhure uğratılamaz.

Madde 9 - Vazifeli mahkeme, Cümhuriye Müddeiumumisi tarafından sevk edilir edilmez başka işlere tercih ederek maznunun duruşmasına başlar. Duruşmanın mahkemece bir celsede bitirilmesi lâzımdır. Şu kadar ki; kanunî zaruretler dolayisile işin bir celsede karar bağlanması mümkün olmazsa duruşma bu imkânsızlığı doğuran noksanların en çabuk vasıtalarla ikmali için lâzımgelen müddet göz önünde tutularak ona göre başka bir güne tehir edilebilir.

Madde 10 - Maznun ve Cümhuriyet Müddeiumumisi suçun bu kanunun şümulüne girmediğini mahkemede iddia edebilir. Mahkeme gerek resen ve gerek bu iddialar üzerine sucun bu kanunun şumulüne girmediğine karar verirse duruşmaya umumî hükümler dairesinde devam eder.

Ancak bu suretle duruşmanın devamına kanunî sebepler dolayısile imkân olmyan hallerde evrakın Cümhuriyet Müdeiumumiliğine geri verilmesine karar verir.

İddialarının reddine dair olan mahkeme kararını taraflar ancak esas hakkındaki kararla birlikte temiz edebilirler.

Madde 11 - Duruşma bir celsede neticelenmeyip de başka güne bırakılacaksa Cumhuriyet Müddeiumumisi tarafından hakkında tevkif müzekkeresi verilmiş olan maznunun kefaletle veya kefaletsiz tahliyesine mahkemece karar verilebilir.

Madde 12 - Maznunun isteği üzerine mahkeme müdafaasını hazırlamak için en çok üç günlük mühlet verilir.

Madde 13 - Bir ay ve daha ziyade hürriyeti bağlayıcı bir ceza ile mahkûm edilen suçluyu mevkuf değilse mahkeme tevkife mecburdur. Ancak mahkeme kararında mahkûmun kefaletle tahliye edilmesine de karar verebilir.

Madde 14 - Bu kanuna göre verilecek tevkif kararlarına itiraz edilemez.

Madde 15 - Ceza işlerini gören asliye mahkemesi her hangi bir esbeple çalışamadığı hallerde meşhud suç hakkındaki duruşmayı oranın asliye hukuk işlerine bakan mahkeme görür.

Sulh mahkemelerinin göreceği meşhud suçların muhakemesi sulh hâkimi bulunmadığı zaman asliye mahkemesinde görülebileceği gibi asliye mahkemesinin çalışmadığı zamanlarda bu mahkemeye aid işler sulh hâkimi tarafından da görülebilir.

Madde 16 - Bu kanun hükümleri 1 inci teşrin 1936 tarihinde yürümeğe başlar.

Madde 17 - Bu kanunun hükümlerini icraya İcra Vekilleri Heyeti memurdur.

Temyiz Mahkemesi Raportörleri hakkında kanun

Kanun No : 3032

Kabul tarihi : 11 - 6 - 1936

Madde 1 - Temyiz Mahkemesinde Daire Reisinin kendilerine vereceği dava dosyalarını tetkik ve telhis ile yazacakları raporları heyete takrir ve izah etmek üzere lüzumu kadar rapotör bulunur.

Raportörler ikinci ve üçüncü sınıf hakim ve müddei umumiler arasından doğrudan doğruya Adliye Vekilliğince seçilerek millî irade ile tayin olunur. Bunların bu vazifede geçirecekleri zaman hakimlikte ve müddei umumilikte geçirilmiş sayılır ve haklarında Hakimler Kanunu hükümleri tatbik olunur.

Hakimler Kanununun 79 ncu maddesi hükmü mahfuzdur.

Madde 2 - Hakimler kanununun 17 nci maddesinde yazılı 1 sayılı cetvelin 6 ve 7 nci derecelerindeki Temyiz Mahkemesi Raportörlüğü kelimeleri ve 18 Haziran 1933 tarih ve 2314 sayılı kanun kaldırılmıştır.

Madde 3 - Bu kanun hükmü, neşri tarihinden itibaren yürümeğe başlar.

Madde 4 - Bu kanun hükümlerini Adliye Vekili yerine getirir.

İş Kaunnu

Kanun No : 3008 Kabul tarihi 8-6-1936

Umumî hükümler

Madde 1 - Bir iş akdi dolayısile, başka bir şahsın işyerinde gedenen veyahut bedenen ve fikren çalışan kimseye « işçi » denir.

Bir iş akdi dolayısile kendi işyerinde, başka bir kimseyi bedenen veyahut bedenen ve fikren çalıştıran şahsa « İşveren » denir.

Müdürler, idare memurları ve umumiyet itibarile işin sevk ve idaresi vazifesini gören kimseler « İşveren vekili » dir. İşveren vekilinin bu sıfatla diğer işçilere karşı muamele ve taahhüdlerinden doğrudan doğruya işveren mesul olur.

İşçiler, doğrudan doğruya işveren veya vekili tarafından olmadıkça da üçüncü bir şahsın aracılığı ile işe girmiş ve bu üçüncü şahıs ile mukavele akdetmiş olsalar bile mukavele şartlarından asıl işveren mesuldür.

İşçinin, birinci fıkranın tarifi geçhile, işini görmekte olduğu yere « İşyeri » denir. İş sabit ve muayyen bir yerde yapılıyor ise o işin ehemmiyeti dolayısile bu yere bağlı bulunan diğer yerlerle avlu, istirahat, çocuk emzirme, yemek, uyku, banyo, muayene ve bakım, bedenî veya meslekî terbiye yerleri gibi bir müştemilât dahi işyerinden sayılır.

Madde 2 - A) Bu kanun, mahiyet itibarile yolunda işliyebilmesi için günde en az on işçi çalıştırmağı icab ettiren işyerlerine ve bu kadarda çalışan işçilerle bunların işverenlerine tatbik olunur. İş kanununun tatbikatını temin ve takibe salâhiyettar makam tarafından bu hüküm mucibince tasnif edilmiş olmak vaziyetine karşı işveren veya işçisi tarafından vukubulacak itirazlar İktısat Vekâletince incelenerek kesin bir karara bağlanır.

B) Yılın her hangi bir devresinde tam veya fazla faaliyette bulunup öteki devrede büsbütün faaliyetten kalan veyahut faaliyetini azaltan işyerleri için bunların faaliyet devresinde yolunda işliyebilmelerine muktazi işçi sayısı kanunun hükümlerini tatbika esas tutulur.

C) Yukarıda yazılı (A) fıkrasının tarifine uyan vasıfta olmamakla beraber mahiyetleri ve ekonomik durumları itibarile bu kanunun herhangi bir faslının veya bir hükmünün kendilerine teşmili lâzım gelen işler bir nizamname ile tesbit olunur.

Ç) Çiftçilik, deniz ve hava işlerile bir ailenin ferdleri veya yakın akrabası bir araya toplanarak ve aralarına dışarıdan başka işçiler katılmıyarak ev içinde yapılan işlere bu kanunun hükümleri şamil değildir.

Madde 3 - Bu kanuna göre sanayiden sayılacak işler şunlardır:

A) Her türlü madenleri veya diğer her hangi bir maddeyi topraktan çıkarma ve taş ocakları işleri;

B) Ham, yarı ve tam mamul maddelerin işlenmesi, temizlenmesi, şeklinin değiştirilmesi, süslenmesi, satış için hazırlanması işleri;

C) Her türlü kurma (Montaj), tamir, temizleme, söküp dağıtma işleri;

Ç) Bina yapılması ve tamiri ve tadili ve bozulup yıkılması işleri ve bunlara yardımcı her türlü sınai imalât işleri;

D) Yol, demiryolu, tramvay, liman, kanal, dalgakıran, tünel, köprü, lâğım ve kuyuların yapılması ve tamiri ve bataklık kurutma işleri;

E) Elektrik ve her türlü muharrik kuvvetler istihsali, tahvili, nakli tesisat ve tevziatı işleri;

F) Su ve gaz tesisatı ve işletmesi işleri;

G) Telefon, telgraf telsiz telgraf ve telefon tesisatı ve işletmesi işleri;

H) Gemi ve vapur inşası,-tamiri, tadili ve bozup dağıtma işleri;

İ) Karada nakliyat işleri;

I) Göl ve nehirlerde insan veya eşya ve hayvanat nakil işleri;

J) Eşyanın istasyon, antrepo, iskele ve limanlarda yükletilmesi, boşaltılması ve işletilmesi işleri;

K) Matbaa işleri.

Madde 4 - Üçüncü maddede yazılı işler haricinde kalan her hangi bir işin sanayi işleri arasına konması lâzım gelip gelmiyeceğini tayine İktısad Vekâleti salâhiyettardır.

Madde 5 - Umumî, mülhak ve hususî bütçelerle belediye bütçelerinden maaş veya ücret alan memurlar ve müstahdemler bu kanun hükümlerine tâbi değildirler.

Umumî veya mülhak yahut hususî bütçelere veya belediye bütçelerine tahsisat konmak suretile doğrudan doğruya, yahut malî yardımda bulunularak dolayısile işletilen işyerlerinde maaşla veya ücretle idarî vazifeler gören memur ve müstahdemlere dahi bu kanun hükümleri tatbik olunmaz. Ancak iş veren vekili sıfatile bunlara taallûk eden mükellefiyet ve mesuliyet hükümleri caridir.

Madde 6 - Bu kanunda zikrolunan « İhbar » veya « tebliğ » lerin alakadar kimseye imza mukabilinde yapılması şarttır. İhbar veya tebliğin muhatabı, bunu kabul etmezse keyfiyet, o yerde zabıt varakasile tesbit edilir.

Madde 7 - Gerek ikinci maddenin « B » işaretli fıkrasında yazılı işlerden herhangi biri veya hepsi için gerek üçüncü ve dördüncü maddeler mucibince sanayi işleri olmak üzere ayrılanlardan başka çalışma sahalarından bir kısmı veya umumu hakkında, işin mahiyetinin icab ettireceği şartlar dahilinde, bu kanun hükümlerinin tatbik tarzlarını gösteren nizamnameler çıkarılır.

BİRİNCİ FASIL

İŞ AKDİ

Madde 8 - Mahiyetleri itibarile ancak otuz iş günü devam eden işlere « süreksiz iş » ve bundan fazla süren işlere « sürekli iş » denir.

Bu fasıl hükümlerinin sürekli işlere aid 9, 10, 12, 13, 14, 15, 16, 17, 22, 24, 25, 26 ve 29 uncu maddelerinden maadası süreksiz işlere de şamildir. Süreksiz işlerde işbu maddelerin mevzuu olan meseleler hakkında Borçlar Kanunu hükümleri tatbik olunur.

Madde 9 - Muayyen müddeti bir sene veya daha fazla olan sürekli iş akidlerinin yazı ile mukaveleye bağlanması mecburidir.

Yazılı mukavelelerde işverenin ve işçinin isim ve hüviyetleri, yapılacak iş ve işyerinin mevkii, verilecek ücret miktarı ve mukavelenin müddeti ile iki tarafın mutabık kalacakları hususî şartlar sarahatle yazılmak lâzımdır.

Bu mukavelelerden alınacak her türlü resim miktarının tayini hususunda iş ücretinin aylık miktarının otuz liradan fazlası esas tutulur. İş mukavelesi noterlikte tasdik ettirildiği takdirde, noter harçları bu hükümden hariç kalır.

Madde 10 - Müddeti muayyen olmıyan veya müddeti muayyen olmakla beraber otuz iş gününden fazla ve bir seneden eksik bulunan iş akidleri yazı ile mukaveleye bağlanmıyabilir. Bu takdirde, işveren, işçi her ne zeman isterse kendisine, umumî ve hususî bütün iş şartlarını gösteren ve imzasını taşıyan bir vesika vermekle mükelleftir.

Bu vesika her türlü resimden muaftır.

Madde 11 - Bir işverenle müteaddid işçilerden mürekkeb bir takım arasında « takım kılavuzu » olan işçi ile işçiler adına akdedilen mukaveleye « Takım Mukavelesi » denir. Takım mukavelesinin müddeti ne olursa olsun, yazı ile yapılması mecburidir.

Bu mukavelede işverenin ve takıma dahil işçilerin isim ve hüviyetleri, yapılacak iş ve işyerinin mevkii, işçilerden her birine verilecek ücret miktarı, mukavele müddetinin muayyen veya gayri muayyen olduğu ve mutabık kalınmış olan hususî şartlar tasrih kılınmalıdır.

Takım mukavelesinden alınacak her türlü resim miktarının tayini hususunda dokuzuncu madde hükmüne göre muamele olunur.

Takım mukavelesini imzalıyacak olan takım kılavuzunun aynı işe alınan işçilerden biri olması şarttır.

Takım mukavelesinde isimleri yazılı işçilerden her birinin işe başlamasile beraber, bu mukavele o işçi ile işveren arasında doğrudan doğruya yapılmış sayılır. Ancak takım kılavuzu hakkında Borçlar Kanununun 110 uncu maddesi hükmü de mahfuzdur.

Takım mukavelesine girmiş olan işçilerin ücretleri işveren tarafından her birine ayrı ayrı verilmek lâzımdır.

— Sonuvar —

Daimî Encümenden

On gün eksiltme müddeti uzadıldığı halda yine talib çıkmayan Hastaneye aid Şekir, Maden kömürü, Odun ve Mercimek 22 - 6 - 936 tarihinden itibaren ihalat kanununun 43 üncü maddesinin son fıkrasına tevfikan pazarlık suretile muamelesinin bir ay zarfında tamamlanması kararlaşdırıldığından talip olanların Daimî Encümen kalemine müracaatları ilân olunur.

1 4

Yitik Diploma

932 Yılı İskilip Misakımillî okulundan aldığım diplomamı yitirdim. Yenisini alacağımdan eskisinin hükmü yoktur.

Kartal oğullarından
Emin O. Tevfik

Küçük Sıhhat Memurları Mektebi Müdürlüğünden

Cinsi	Mıktarı Azı Kilo	Çoğu Kilo	Tutarı Lira	K.	Eğreti tutağı Lira	K.
Tuz	350	420	21	00	1	58
Kuru kaysi	50	60	30	00	2	25
Kuru fasulya	700	840	50	40	3	78
Yumurta (adet	9000	11000	100	00	8	25
Gazyağı	200	400	108	00	8	10
İspirto (boyalı)	6	10	8	00	0	60

Mektebimizin eksiltmeye konan yiyecek ve yakacak ihtiyaçlarından (6 kalem) e istekli çıkmadığından eksiltmelerinin 10 gün uzatıldığı ve ihalesinin 27 - 6 - 936 Cumartesi günü saat 10 da Sıhhat dairesinde yapılacağı ilân olunur.

Ç. Askeri Satınalma Komisyonundan

1 - Alay eratının ihtiyacı için 1300 kilo sabun 16 - 6 - 936 gününden itibaren 6 - 7 - 936 gününe kadar 20 gün müddetle açık eksiltmeye konulmuştur.

2 - Sabunun evsaf ve şeraiti şartnamesinde yazılı olduğu gibidir.

3 - Muvakkat teminatı 39 liradır.

4 - İhalesi 6 - 7 - 936 pazartesi günü saat 15 te Çorumda Ordu evinde yapılacaktır.

5 - İstekliler şeraiti anlamak üzere her gün öğleden sonra ve ihaleye iştirak edecekler ilk teminatı yatırmış olduklarına dair makbuzlarile birlikte belli gün ve saatte komisyona müracaatları. 2-2

Ç. Askeri Satınalma Konmisyonundan

Alay eratının yemeklerini pişirmek üzere aşağıdaki şartlar dahilinde bir aşçı alınacaktır. Bu şartları kabul eden talibler 10 - Temmuz - 936 cuma günü saat 14 te komisyona müracaat etmelidirler. Hususî şartlar için her gün komisyondan malûmat alınabilir.

1 - Sıhhî ahvalinin tam olduğu hakkında heyeti sıhhiye raporu

2 - Mahkûm olmadığına ve hüsnü ahlâk sahibi bulunduğuna dair Emniyet memurluğundan tasdikli vesika.

3 - Kararlaştırılacak aylık ücretinden bir senelik tutarı olan mikdarının yüzde 15 ş nisbetinde kat'i teminat vermek.

4 - Sureti istihdamı hakkında alayın tayin edeceği husususi şartları kabul edeceğine dair noterlikten tasdikli mukaveleyi yaptırmak.

5 - Tekerrür ettirilecek ücretinden kanuni şekilde kesilmesi icabeden vergileri nazarı dikkate almak.

6 - Aşçılığa âşina olduğuna dair esnaf Başkanlığından tasdikli vesika getirmek. 1-3

Daimi Encümenden

Hastanenin çamaşırhanesinde yapılacak döşeme zemini betonile mozayık işi Temmuzun 6 ncı pazartesi günü saat 15 te Encümen odasında ihale edilmek üzere açık eksiltmeye konulmuştur. Talip olanların Encümen kalemine müracaatları ilân olunur.

Daimi Encümenden

Hastanenin Pijamalık bez, astarlık siyah bezle kabutluk ve elbiselik şayak ve çamaşırlık bez ve dülbendi Temmuzun altıncı pazartesi günü saat 15 te Daimî encümen odasında ihale edilmek üzere açık eksiltmeye konulduğu ilân olunur.

Çorum Doğumevi Başhekimliğinden

Müessesemizin bir senelik ihtiyacı olan asgari 3500, azamî 4000 kilo has ekmeğine 5 -6- 936 tarihinden itibaren yapılan eksiltme neticesinde talip zuhur etmediğinden mezkûr tarihten itibaren on gün temdit edildiği halde yine talip çıkmadığından 15-6-936 tarihinden itibaren bir ay pazarlıkla alınmasına karar verildiği ilân olunur. 1-3

Çorum Evkaf Memurluğundan

Alaca kasabası civarındaki Hüseyingazi çiftliğinde bulunan yetişmiş kavak ağacının 81 adedi müzayedeye konarak 30 - 6 - 936 Salı günü ihalesi kararlaşmış olduğundan Taliplerin Evkaf memurluğuna ve Alaca Kaymakamlığına müracaatları ilan olunur.

Mecidözü C. Müddeiumumiliğinden

Kaza hapisanesinin bir senelik tayinatı 15-6-936 dan 5-6-937 gününe kadar yirmi gün müddetle açık eksiltmeye konmuştur. Talipların şartnamede yazılı evsaf ve şerait dairesinde Mecidözü C. Müddeiumumiliğine ve münadiye müracaatları ilân olunur.

Çorum Sulh Hukuk Hakimliğinden

Çorumun Kuruköprü civarında şarkan terlemez oğlu Sıddık garben Ciğer Hasan ve Halim oğlu Ömer cenuben Hacırecep oğlu İhsan zevcesi Şefika şimalen Halim oğlu Ömer bağlarile mahdut otuz lira muhammen kıymetli harap bir bağ.

İçeridere mevkiinde şarkan kayalık garben yol cenuben Kayiş oğlu Abdurrahmandan geçen Kurdoğlu Osman zevcesi şimalen Kayiş kızının Hacı Aliden geçen Bayatlı Yunus oğlu Osmanın bahçelerile mahdut ve otuz lira kıymetli harap bağ ve bahçelik.

Mürselde şarkan Ömerdede oğlu Emin garben ve cenuben Ferizli oğlu İsmail şimalen çay ile mahdut altmış lira kıymeti muhammeneli harap bir bağ.

Gürcüde kır mevkiinde şarkan Ahmet oğlu Hacı Ali garben atik yol ile şosenin kavuştuğu yer şimalen şose cenuben atik yol ve onbeş lira muhammen kıymetli bir tarla.

Ve keza gürcüde kır mevkiinde şarkan ve garben Ahmet oğlu Hacı Ali şimalen Kayiş oğlu Ahmet cenuben şose ile mahdut ve tahminen elli lira kıymetli bir tarla.

Gürcüde Karabürçek yolu mevkiinde şarkan Yusuf oğlu Yusuf garben Yancı oğlu Muhsin ve Kuşçu oğlu veresesi cenuben Karabürçek yolu şimalen Kuşçu oğlu veresesi ile mahdut ve muhammen kıymeti yirmi lira bir tarla.

Hamit camii civarında sağı çarşı kademhanesi ve evkaf dükkânı solu Gök eşine oğlu Mahmut ve Akmehmet oğlu dükkânı arkası Velipaşa oğlu arsası önü yol ile mahdut bin dört yüz lira muhammen kıymetli ahşaptan mamûl fevkanî ve tahtanî Mağaza.

Hamit camii civarında şarkan atik yol ve paytuncudan Burhan oğlu Hasana geçen dükkân garben Velipaşa zadelerin arsaları cenuben yol şimalen Cerid oğlu ve Kümbül oğlu dükkânı yüz lira muhammen kıymetli arsa.

Ve Hamit camii civarında şarkan Velipaşa oğlu arsası garben evkaf dükkânı cenuben yol ve şimalen Kayiş oğulları veresesine ait mağaza ile mahdut 30 lira muhammen kıymetli bir arsa.

Çorumun Emirahmet mahallesinden Kayiş oğlu Mehmet Ali mahtumu Hasan, Rıfat ve Mehmet vereseleri Nuriye ve Osman kızı Nezaket aralarında müşterek olan ve kabili kısmet olmadığından 26 - 10 - 935 tarih 446 - 430 numaralı ilâmile satılarak tutarlarının paylaştırılmasına karar verilen ve yukarıda mevkii, hududu ve muhammen kıymetleri yazılı olan 9 parça gayri menkuller gazete ile ilândan ve ilânnamelerin tebliğinden itibaren otuz gün müddetle artırmaya çıkarılmıştır.

Hitamı olan 31 - 7 - 936 tarih cuma günü saat 15 te Çorum Sulh hukuk mahkemesi kaleminde icra edilecektir. Bu gayrı menkule konacak pey muhammen kıymetin yüzde 75 şini doldurmadığı takdirde en son artıranın teahhüdü baki kalmak şartile ihale onbeş gün uzadılarak hitamı olan 18 - 8 - 936 tarih salı günü aynı saatte ve mahkeme kaleminde icra edilecektir. Satış peşin ve bilumum masraf müşteriye aittir. Ve artırma şartnamesi her gün herkese açıktır bu gayri menkullerle alakası olanların yirmi gün içinde evrakı müsbitelerile mahkeme kalemine müracaat etmedikleri takdirde hakları tapu sicillile sabit olmadıkça satış bedelinin paylaştırılmasından hariç kalacaklardır. Talip olanların muhammen kıymetlerinin yüzde 7 buçuğu nisbetinde pey akçasını veya millî bir bankanın teminat mektubunu hamilen müracaatları ilân olunur.

Yitik Şehadetname

Çorum Kız orta mektebinden aldığım 13 Nolu şahadetnamemi yitirdim yenisini alacağımdan eskisinin hükmü olmadığı ilân olunur. Çarşamba

Merkez okulu öğretmeni
Rakibe Göksel

İlân ve Abone

Yazı işleri için vilâyet Mektupçuluğuna müracaat edilir.

Matbaa işleri için Matbaa Müdürlüğüne müracaat edilir.

GAZETENİN SENELİĞİ
100 Kuruştur

İlânın satırı - 5 - kuruş
Günü geçen gazete - 5 - «
Haftası « « - 25 - «

Çorum İl Basımevi

KURULUŞ TARIHI : 1921

İDARE YERİ

Azapsokağında vilâyet matbaası

ÇORUM

— *Çarşamba günleri çıkar vilâyet gazetesi* —

YIL: 14 — No. 821

ÇARŞAMBA

1 - Temmuz - 1936
Nushası - 2 - kuruştur.

Montrö Lozan'ı ikmal ediyor

Türk tarihinde Lozan'ın mevkii büyüktür. Adına kurtuluştan ziyade İstiklâl Harbi demek daha doğru olan son Türk milleti cidali, Başkumandan Atatürkün dahiyane sevk ve idaresile tam ve katî zafere vardıktan sonra bu şerefli muvaffakiyeti Türk milletinin azim ve iradesine mutabık bir netice ile bağlamak gerekti. Türk milleti azim ve iradesinin İstiklâl Savaşile teminini istediği gaye o zamanın hal ve şartlarına göre şöyle böyle bir kurtuluştan ibaret değildi. Türk milleti İmparatorluğun yapamadıklarını da yapmağı, daha doğrusu bozduklarını da düzeltmeği göz önüne alarak kendisine tam ve kat'î bir istiklâl istiyordu. Bu maksad uğrunda hatta Sever'i yıkmak kâfi değildi. Ondan daha ileri giderek kapitülâsyonları kaldırmak lâzımdı.

İstiklâl Harbine takaddüm eden (Millî Misak) ı unutmıyalım. Orada arazi itibarile hudud şöyle böyle tarif olunurken kayıdsız şartsız millî istiklâle kat'i bir kararla sarılınmış bulunuyordu.

Filhakika Lozan'ın başlıca farık vasfı Türk istiklâline verdiği ehemmiyette tekâsüf etmiştir denilebilir. O kadar ki Lozana Türk istiklâlinin milletlerarası belgesi unvanını vermek bile caiz, hatta böylesi daha doğrudur.

Lozan'da Millî Misakın işaret ettiği hududu çizmek zor olmamıştır. Zaten Lozan'a bu hudud-lar filen çizilmiş olarak gitmiştik.

Lozan'da kapitülâsyonları kaldırmak ve bu kaldırışın milletlerarası kararile konulan mahdud müddetli ve muvakkat mahiyetli bazı şartlarını muvaffakiyetle atlattık. Milletlerce kapitülâsyonların kalkmasını takib edecek zemana aid olarak beslenilen ufaktefek şüpheleri Türk inkılâp hareketlerile karşıladık. Devletlerin tahakkukunu lâzım gibi saydıkları bazı şartlar yerine biz inkılâp hamlelerimizle cevab verek o şartların çizer göründüğü pek mahdud sahaları fersah fersah ileri geçtik. Bu hareketlerimizde şunu bunu memnun etmekten ziyade kendimizin bundan sonra artık insanca yaşamak azmimizi hal ve mevkie hâkim kılıyorduk.

Lozan'da kalan başlıca pürüz Boğazlara taallûk eden kısımdır. Hakikatte o zeman bizim nazarımızda bu kısım da pek yoktu. Çünki gayriaskerî halile Boğazlar milletlerarası teminatına bağlanıyordu, ve bu takdirde dahi bittabi Türk milletinin bütün

(Sonu İkinci Sayfada)

Tapu Tahriri

İlimiz teşkilâtına aid kadro geldi

3 Yıldır ücretle çalışan Tapu tahrir heyeti Müdür ve üyelerile sekreterlerine aid kadro bu hafta zarfında gelmiştir.

2997 Sayılı Teşkilât Kanunu mucibince ayın birinden muteber olan ve ücret aylıkları maaşa çevrilen kadroda : Tapu tahrir Müdür ve Komisyon Başkanı Bay Naki 35 lira aslî maaşla eski ödevinde bırakılmış ve açık bulunan 30 lira aslî maaşlı üyeliğe İlimiz Tapu Başkâtibi Bay Said terfian atanmıştır.

Tapu birinci posta başı Bay İsa 30 lira aslî maaşla yerinde bırakılmış ve açık bulunan 2 nci posta başılığa da 25 lira maaşla Ankaradan naklen atanmış bulunan Nafız da dün gelerek ödevine başlamıştır.

Tapu fen memur muavini Bay Saim 20 lira maaşla yerinde bırakılmış ve 50 şer lira ücretle müstahdem sekreter Fahrettin ve Şekibin maaşları 17 şer buçuk liraya çıkarılmıştır.

Bunlardan başka İlimiz Tapu tahrir kadrosunda mevcut olup henüz açık bulunan bir hakimle, 25 lira maaşlı bir fen memuru ve 20 lira maaşlı bir komisyon kâtibile 17 buçuk lira maaşlı diğer bir sekreterin yakında merkezce atanarak gönderileceği öğrenilmiştir.

İlbayımız Geldi

Parti işlerini konuşmak için ayın 23 üncü günü Ankarada yapılan toplantıya iştirak etmek üzere gittiğini bildirdiğimiz sayın ilbayımız Bay Zıya Tekeli, bu işle beraber İlbaylığa ait bazı özel işleri de görerek geçen pazar günü gecesi geç vakit şehrimizi onurlandırmışlardır.

Sayın İlbayımıza hoş geldiniz deriz.

Tapu Sicil muhafızlığı

İlbaylığa tebliğ kılınan kadroya göre İlimiz Tapu dairesi eski teşkilâtı kaldırılmış ve 1 - 7 - 936 dan başlamak üzere tapu sicilmuhafızlığı adı verilmiştir

Bu teşkilâtta : Tapu Müdürü Bay Lütfü Senyücelin 30 lira maaşla Tapu sicil muhafızlığına ve Merkez Tapu memuru İsmail Akmanın 25 lira maaşla yar muhafızlığa, Tapu kâtibi Saffet Keskinin 16 lira maaşla sicil kâtipliğine atandıkları ve kadroda mevcut diğer 20 ve 16 liralık iki sekreterliğe de meslek okulu mezunlarından tayininin derdest bulunduğu bildirilmektedir.

Yine bu kadro dolayısile açıkta kalan 10 nar lira maaşlı Tapu kâtipleri Mustafa Şirin maaşile Kastamoni ve Hüseyin Sabuncu da Eskişehir Tapu kâtipliklerine ve Süleyman Öz de Yozgadın Sorgun Tapu memurluğuna nakil edilmişlerdir.

Dolu Zararları

İlimiz bölgesine geçen hafta düşen toludan temamen ve kısmen zararlanan merkez ilçe ile Sungurlu, Mecidözü ve Alaca bölgelerindeki henüz mikdarı tesbit edilemiyen köyler sayısile zarar mikdarları üzerinde İlbaylıkca gereken incelemelere başlanmışdır.

Özel surette aldığımız haberlere göre, merkezde Pamucak , Gelhayır, Alpağut köylerinin bütün yer ürünleri temamile hasara uğramıştır.

Diğer ilçelerde de bir kısım köyler aynı duruma maruz kalmışlardır.

İlbay incelemede

Alacaya yerleştirilen göçmenlerin durumları üzerinde incelemede bulunmak için Sayın İlbayımız Bay Ziya Tekeli, yanlarında Sağlık Direktörü Bay Halit Karakaya ile Jandarma Komutanı Bay Cevad Ergenegon bulunduğu halde bu gün öğleden evvel Alacaya onur vermişlerdir.

Gelenler

Üzel işleri için İstambulu onurlandırmış bulunan Sayın Saylavlarımızdan Bay İsmet Eker-le Bay Ali Riza Özenç geçen cumartesi günü de Çerikli yolu ile şehrimize onur vermişlerdir.

Degerli Saylavlarımıza hoş geldiniz deriz.

İskân Müdürlüğü Vekâleti

İlimiz İskân Direktörlüğüne vekâleten İlbaylıkça değerli Mektupçumuz Bay Mustafa Öz Kaya tayin buyurulmuştur.

Bayındırlık Direktörlüğü

Açık bulunan İlimiz Bayındırlık Direktörlüğüne vekâleten atanmış bulunan Ankara İli Bayındırlık Direktörlüğü Fen memurlarından Bay Yusuf Zıya pazartesi günü gelerek ödevine başlamışlardır.

Baytar Müdürü

İlimiz Baytar Müdürü Murat Tolanla Niğde İli Baytar Müdürü Vahidin becayiş edildikleri haber alınmıştır.

Soy Adı

İlimiz bölgesinde temamlandı

Yarın akşam müddeti bitecek olan ve ilbayımızca çok önem verilüp azatten sonrada öğretmenlerle diğer bir kısım sekreterleri bu işe ödevlendirerek bir aydan beri pek hümmali bir mesai ile üzerinde çalışılan soy adı işinin İlin bütün bölgesinde sonu alındığı haziranın 27 nci günü İlbaylıkdan İç İşleri Yüksek Bakanlığa bildirilmiştir.

Montrö Lozan'ı ikmal ediyor

(Başı birinci sayfada)

dikkat ve cevvaliyetini kendi üzerinde topluyordu. Nihayet herhangi bir noksan veya tehlike emaresi önünde Türk milleti sesisi yükseltir ve kuvvetli elini uzatırdı. Nitekim türlü vaziyetlerin her icabında Türk milleti endişesini ve isteğini ileri sürmekten hiç fariğ olmamışlır.

Nihayet dünya ahvali milletler arası teminatının daha ziyade menfi ve meflûc sayılmak lâzımgelen son mahiyetini ortaya koyunca en kat'i teşebüsümüzü almak mecburiyeti bütün ehemmiyetile tahakkuk etmiş bulundu. Bu zaruret önünde kendilerinden vaziyetin tadilini istediğimiz devletler Montröde toplandılar. Boğazların gayriaskeriliğini kaldıracak olan bu milletlerarası kararı Lozanın noksanını ikmal edecek ve Türk istiklâlinin pürüzsüzlüğünü kat'ileştirmiş bulunacaktır. Boğazlara verilebilecek en sağlam şeklin onları sahibi Türk milletinin kat'i otoritesine tevdi etmekten ibaret olacağında şüphe yoktur.

Bir kere Boğazlar Türk vatanı topraklarının en kıymetli bir kısmını teşkil ediyor. Orada kat'i hakimiyetimizin asıl olmasından daha tabii bir şey olamaz.

Ondan sonra Boğazlar Türk vatanının selâmeti bakımından en hassas noktalarıdır. Onların müdafaasında bu bakımdan kayıtsız ve şartsız bir hakimiyet sahibi olmaklığımız pek zaruridir.

Boğazlarda denizden denize karşılıklı olarak cereyanı lâzım geçiş serbestliğine gelince bunun en mükemmel surette vukuuna bizden daha kuvvetli olarak kim bekçilik edebilir? Boğazlara hakimiyet dolayısile buralardaki milletlerarası serbest geçiş lüzumunu en geniş ölçüde bizzat biz Türkler temin edebiliriz, hem bu külfeti bir borc olarak ifa etmek vazife ve vaziyetinde bulunduğumuzu pek iyi takdir etmek şartile...

Milletlerarası kararile teyid edilmek lâzım gelen hakikat şudur. Boğazlarda mutlak olarak Türk hakimiyetinin ve orasını dilediğimiz veçhile tahkim etmek kabiliyetimizin tanınması asıldır. Bu aslın tanınması sonra Boğazlardan geçiş hakkını, emniyet içinde olmak şartile, en serbest surette de biz kabul ediyor ve onun teminini taahhüd ediyoruz. Kendiliğinden anlaşılır ki bu son teminat öteki asıl ile telif olunmak lâzımgelen bizzarure nisbî ve tâli bir vaziyettir.

İşte son Boğazlar konferansı müzakerelerine hâkim olacak iki hakikat bunlardan ibarettir. Daha ziyade kısaltırsak Montröde Lozanın yani Türk istiklâlinin ikmal edilmekte olduğunu söyliyebiliriz. Lozanda kazanılmış olan bu istiklâl Montröde tam ve kat'i şekline isal olunuyor demektir. Bütün bunlarla beraber Türk milleti bilir ki bir milletin tam ve kat'i istiklâli her türlü tahkim tedbirlerinden daha üstün olarak kalblerde yanan sönmez hürriyet ve istiklâl ateşile temin olunur. Bizde esasen o ateş yandığı içindir ki zahirî cebhede işler gördüğümüz mes'ud şekillerini arzederek yürüyor.

(Cumhuriyet Yunus Nadi)

Şeker Fiatları 5 Kuruş Daha İnecek

İktisad Vekâletinin şeker fiatlarının indirilmesi hakkında yaptığı tetkikler sona ermiş gibidir. Varılan neticeye göre şeker fiatlarında pek yakında kilo başına beş kuruşluk daha bir tenzilât yapmak kabil olabilecektir.

Şeker fiatları indirildikten sonra 1932 senesine nazaran 1935 te memlekette şeker istihlâki yüzde 52 nisbetinde artmıştır. Şekerden alınan resmin indirilmesi neticesi olarak devlet varidatında 430 bin liralık bir tenezzül olmuşsa da bu ehemmiyetli görülmemektedir.

Bundan başka bilhassa Türk köylüsünün çok kullandığı pamuklu mensucat fiatlarının da indirilmesine çalışılmaktadır.

(Cumuriyet)

Akhisarda

Yeni petrol kaynağr buluudu

Ankara - Akhisarın Baba günü nahiyesinde petrol damarları bulunmuştur. Petrol grub direktörü Cevat mahallinde tetkikler yapmak üzere köye gönderilmiştir. Direktör müsbet neticeler aldığını söylemektedir. Cevat Arziyat mztehassıslarından bir Amerikalının bu hususta tetkikatta bulunmasınıda muvafık görmektedir. Bu münasebetle gelecek ay jeolojik tetkikler de yapılacaktır.

Bulunan petrol damarlarının Soma maden gömürü damarlarilede karışık olduğu tahmin edilmektedir. Bu cihet Soma maden kömürünün tahlil raporunda anlaşılacaktır.

(Yeni Mersin)

Nuri Demirkan

Osmancık İlçesinin Avlağı kamunbayı memleketimizin değerli gençlerinden Nuri Demirkan, kamuna aid bazı işler üzerinde İlbaylıkla temasta bulunmak üzere bu hafta içinde şehrimize gelmişlerdir.

Hazineden taksitle gayrimenkul mal satinalmış olanların taksit bedellerinin tecili hakkındaki 1773 numaralı kanunu tadileden 2222 numaralı kanuna ek kanun

Kanun No : 3031

Kabul tarihi : 11 - 6 - 1936

Madde 1 - 1771 Sayılı Kat'i Tasfiye Kanununun meriyetinden evvel bedelleri taksitle ödenmek üzere mübadil rumlerdan metrûk her türlü ziraata mahsus arazi ile mahsulâtı ziraiyeyi ihzar, imal ve tasfiye eden veya faaliyeti mahsulâtı arziye ile alâkadar olan imalâthane, ta'sirhane ve fabrika ve mümasillerini iştira eden veya bir meskeni veya irad getirmiyen arsaları Hazineden artırma ile satın alanların 1934 malî yılından sonra tahakkuk etmiş ve edecek taksit bedelleri, tarihi ihaleden itibaren 2222 numaralı kanun hükümleri dairesinde yirmi taksitte alınmak üzere tescil edilmiştir.

Madde 2 - Öteden beri Hazineye aidolan veya muhtelif kanun ve muahedelerle Hazineye intikal eden veyahut bedelleri mübadil zümre istihkakına karşılık tutulmuş ve bu kanunun neşrinden evvel artırma ile satılmış olan her nevi arazi ile iradsız arsalardan borçlu olan müşterilerden, borcunun yüzde yirmisini tediye etmiş vaziyette olanlar veya tediyatını bu nisbete iblâğ edecekler aldıkları mal tapuya raptedilmiş olsun olmasın verdikleri paradan dolayı Hazineyi ibra etmek veya başka hiç bir talebde bulunmamak şartile bu malları geri verdikleri takdirde borçlarının bakiyesi tahsil olunmaz.

Madde 3 Vadesi hulûl etmiyen taksitlere mahsuben yapılacak tediyat ne mikdarda olursa olsun vadeden bir sene evvel verildiği takdirde, yüzde 6 nisbetinde iskontoya tâbi tutulur.

Madde 4 - Hazinece satılmış olan gayrimenkul malların taksitleri için kabul edilecek Devlet tahvilleri hususî kanunlarındaki hükümlere tâbidir.

Madde 5 - 2554 numaralı kanunla uzatılan taksitler gerek Vakıflar Umum Müdürlüğünce satılmış olsun ve gerek Maliye Hazinesince satılarak aidiyeti itibarile Vakıflar Umum Müdürlüğüne devredilmiş bulunsun bu kanunun birinci maddesinde yazılan mallara münhasır olmak üzere yirmi seneye çıkarılmıştır. Bunların bu surette taksitlendirilmesinde bu kanunun neşrinden sonraki müddet için faiz yürütülmez ve şimdiye kadar vadesinde verilmeyen taksitler için vadelerinden itibaren geçen müddetlere ait eyyamı müteahhire faizi aranmaz.

Şu kadar ki, Vakıflar Umum Müdürlüğünce yapılacak ihbar üzerine üç ay zarfında borçlarını taksitlendirmiyen borçlular, bu madde hükmünden istifade edemezler.

Bu kanunun ikinci ve üçüncü maddelerindeki hüküm, Evkafın bu nevi malları hakkında da tatbik olunur.

Madde 6 - Bu kanun neşri tarihinden muteberdir.

Madde 7 - Bu kanunun hükmünü tatbika Maliye Vekili memurdur.

İş Kaunnu

Kanun No : 3008

Kabul tarihi : 8-6-1936 Neşri tarihi : 15-6-1936

— Geçen sayıdan artan —

Madde 12 - Sürekli iş akidlerinde, yaptığı iş itibarile bedenen çalışması fikren çalışmasına galip olan işçiler için tecrübe müddeti en çok bir aydır.

Yaptığı iş itibarile fikren çalışması bedenen çalışmasına müsavi veya galib olan işçiler için tecrübe müddeti her biri ile iş akdi esrasında serbestçe tayin edilir.

Tecrübe müddetleri içinde taraflar, akdi tazminatsız ve ihbarsız feshedebilirler. Ancak işçinin çalıştığı günler için ücret hakkı mahfuzdur.

Madde 13 - Müddeti muayyen olmıyan sürekli iş akidlerinin işveren veya işçi tarafından iş bitmezden önce feshedilmesi için diğer tarafa ihbarda bulunulmak şarttır.

Fesih keyfiyeti:

A) İşi altı aydan az sürmüş olan bedenî işçi hakkında ihbarın diğer tarafa bildirilmesinden sonra gelecek hafta nihayetinde;

B) İşi altı aydan bir buçuk seneye kadar sürmüş olan bedenî işçi hakkında ihbarın diğer tarafa bildirilmesinden sonra gelecek ikinci hafta nihayetinde;

C) İşi bir buçuk seneden üç seneye kadar sürmüş olan bedenî işçi hakkında ihbarın diğer tarafa bildirilmesinden sonra gelecek üçüncü hafta nihayetinde;

Ç) İşi üç seneden beş seneye kadar sürmüş olan bedenî işçi hakkında ihbarın diğer tarafa bildirilmesinden sonra gelecek dördüncü hafta nihayetinde muteber olur.

Bedenen ve fikren çalışan işçiler hakkındaki fesih keyfiyeti ise yukarıda bedenî işçinin iş kademine göre yazılı bir haftadan dört haftaya kadar olan mühletlerden ikişer misli zaman geçtikten sonra muteber olur.

Bu mühletler asgarî olup mukavele ile artırılabilir.

Bilûmum işçiler hakkındaki fesihlerde, beş seneden fazla olan her bir tam iş senesi için ayrıca on beş günlük ücret tutarında tazminat dahi verilir.

İhbar şartına riayet etmiyen taraf, yukarıda yazılı mühletlere aid ücretlerin tutarile beraber ayrıca işin mahiyetine göre miktarı hâkim tarafından takdir edilecek bir tazminat dahi ödemeğe mecburdur.

Madde 14 - Müddeti muayyen olan veya olmıyan sürekli iş akdile bir işverenin işine girmiş olan işçi, akid müddetinin bitmesinden önce yahut ihbar mühletine riayet etmeksizin işini bırakıp başka bir işverenin işine girerse, akdin bu suretle ihlâlinden dolayı eski iş verenin zarar ve ziyanından işçinin mesuliyeti yanında, ayrıca yeni işveren dahi, hâkimin takdir edeceği derecede mesuldür, şu şartlarla ki:

1 - İşçinin bu hareketine, yeni işine girdiği işveren saik olmuş ise,

2 - Yeni işveren, işçinin bu hareketini bile bile onu işine almışsa,

3 - Yeni işveren, işçinin böyle bir harekette bulunduğunu öğrendikten sonra dahi onu çalıştırmakta devam ederse.

Madde 15 - Müddeti muayyen olsun veya olmasın, sürekli iş akidlerinde işçi, aşağıda sayılı hallerde, dilerse akdi, müddetin hitamından evvel veya ihbar mühletini beklemeksizin, derhal feshetmek hakkını haizdir:

I - Sıhhî sebepler şunlardır:

a) İşçinin kendi kasdinden veya derbeder hayatından yahut işret iptilâsından veyahut suç mahiyetinde bir hareketinden mütevellid olmaksızın bir hastalığa veya arızaya uğraması takdirinde, bu hastalık veya arıza Hükûmetçe çıkarılacak bir nizamnamede tasrih edilecek müddetlerden fazla sürerse yahut işçi, deruhde ettiği işi yapmıyacak hale gelirse;

b) İşçinin bulaşıcı veya istikrâh verici bir hastalığa musab olduğu anlaşılırsa (a bendinde yazılı olan nizamnamede bu gibi hastalıklar için dahi aynı esaslara müstenid hükümler bulunacaktır);

a bendinde sayılı sebeplerden mütevellid ve işçinin sun'u taksirine mahmul olan hastalıklar ve arızalar aşağıda yazılı (II) işaretli fıkranın (e) bendindeki (devamsızlık) hükümlerine tabidir.

İşbu sıhhî sebepler için, iş mukavelesinde işveren tarafından, işçinin lehine olmak üzere yukarıda anılan nizamnamenin hükümlerinden daha müsaid şartlar tesbiti caizdir.

II - Ahlâk ve hüsnüniyet kaidelerine uymıyan haller şunlar ve benzerleridir.

a) İş akdi yapıldığı sırada bu akdin esaslı noktalarından birine müteallik vasıflar veya şartlar hakkında yanlış vasıflar veya şartlar göstermek yahut hakikate uygun olmıyan malûmat vermek veya beyanatta bulunmak gibi hallerle işveren, işçiyi yanıltırsa;

b) İşveren veya vekili, işçinin veya ailesi tarafından birinin şeref ve namusuna halel getirecek veya ahlâkını ifsad edecek mahiyette sözler veya hareketlerde bulunursa;

c) İşçi, işverenin veya vekilinin evinde ikamet ettiği takdirde, bunların yaşayış tarzları umumî ahlâk bakımından düzgün olmazsa;

ç) İşveren veya vekili işçiye veya ailesi efradından birine karşı tecavüz veya tehdidde bulunursa, yahut işçiyi veya ailesi efradından birini kanuna mugayir bir harekete teşvik, tahrik veya sevkederse yahut işçiye veya ailesi efradından birine karşı hapisle cezalandırılan bir suç irtikâp eylerse;

d) İşveren tarafından işçinin ücreti kanun ahkâmı veya iş mukavelesi şartları mucibince hesap veya tediye edilmezse;

e) Ücret, parça başına veya işin miktarı üzerinden tediye edilmek mukarrer olup da işveren tarafından işçiye yapabileceği sayı veya miktardan az iş verilerek başka bir gün fazla işle bu eksik telâfi edilmezse yahut iş şartları esaslı bir tarzda tebdil, tadil edilir veya tatbik edilmezse (mukavelede bu fıkradaki haller hakkında başka türlü kayid bulunmamak şartile);

III - İşçinin çalıştığı işyerinde işin bir haftadan fazla müddetle tatil edilmesini mucib esbabı mücbire hadis olursa (bu bir haftalık bekleme devresinde işçi yarım ücret alır).

Madde 16 - Müddeti muayyen olsun veya olmasın, sürekli iş akidlerinde, işveren, aşağıda sayılı hallerde, dilerse akdi müddetin hitamından evvel veya ihbar mühletini beklemeksizin, derhal feshetmek hakkını haizdir:

I - Sıhhî sebepler şunlardır:

a) İşçinin kendi kasdinden veya derbeder hayatından yahut işret iptilâsından veyahut suç mahiyetinde bir hareketinden mütevellid olmaksızın bir hastalığa veya arızaya uğraması takdirinde, bu hastalık veya arıza Hükûmetçe çıkarılacak bir nizamnamede tasrih edilecek müddetlerden fazla sürerse yahut işçi, deruhde ettiği işi yapmıyacak hale gelirse;

b) İşçinin bulaşıcı veya istikrâh verici bir hastalığa musab olduğu anlaşılırsa (a bendinde yazılı olan nizamnamede bu gibi hastalıklar için dahi aynı esaslara müstenid hükümler bulunacaktır);

a bendinde sayılı sebeplerden mütevellid ve işçinin sun'u taksirine mahmul olan hastalıklar ve arızalar aşağıda yazılı (II) işaretli fıkranın (e) bendindeki (devamsızlık) hükümlerine tabidir.

İşbu sıhhî sebepler için, iş mukavelesinde işveren tarafından, işçinin lehine olmak üzere yukarıda anılan nizamnamenin hükümlerinden daha müsaid şartlar tesbiti caizdir.

II - Ahlâk ve hüsnüniyet kaidelerine uymıyan haller şunlar ve benzerleridir.

a) İş akdi yapıldığı sırada bu akdin esaslı noktalarından birine müteallik vasıflar veya şartlar kendisinde bulunmadığı halde bunları haiz olduğunu ileri sürmek yahut hakikate uygun olmıyan malûmat vermek veya beyanatta bulunmak gibi hallerle işçi, işvereni yanıltırsa;

b) İşçi, işverenin veya vekilinin yahut bunların aileleri efradından birinin şeref ve namusuna halel getirecek veya ahlâkını ifsad edecek mahiyette sözler veya hareketlerde bulunursa;

c) İşçi, işverenin veya vekilinin evinde ikamet ettiği takdirde yaşayış tarzı o evin adab ve erkânına uygun veya umumî ahlâk bakımından düzgün olmazsa;

ç) İşçi, işverene veya vekiline yahut bunların aileleri efradından birine veyahut işverenin diğer bir işçisine karşı tecavüz veya tehdidde bulunursa, yahut işyerine sarhoş olarak gelir veya alkollü içki getirirse;

d) İşçi, işverenin emniyetini suiistimal etmek, hırsızlıkta bulunmak, işverenin mesleki sırlarını ifşa eylemek gibi sadakate uymıyan hareketlerde bulunursa, yahut üç günden fazla hapisle cecalandırılan ve cezası tecil edilmiyen bir suç işlerse;

e) İşçi, işverenden izin almaksızın veya meşru bir sebebe istinad etmeksizin ardı ardına iki gün veya bir ay içinde iki defa her hangi bir tatil gününü takib eden iş günü yahut bir ayda ceman üç iş günü işine devam etmezse, işyerinin dahili talimatı veya iş mukavelesinin şartları mucibince yapmakla mükellef bulunduğu ödevleri ifadan kendisine vaki ihtara rağmen imtina ederse yahut işin yolunda işlemesini bozacak hareketlerde bulunursa;

f) İşçi, kendi kasdı veya ağır bir ihmali yüzünden işin emniyetini tehlikeye düşürürse; işverenin malı olan veya malı olmayıp da emaneti altında bulunan makinaları, tesisatı veya sair eşya ve maddeleri on günlük ücretinin tutarı ile ödenemiyecek derecede hasara uğratırsa;

III - İşçiyi bir haftadan fazla müddetle çalışmaktan meneden esbabı mücbire hadis olursa (Bu bir haftalık bekleme devresinde işçi yarım ücret alır).

Madde 17 - On beş ve on altıncı maddeler mucibince ahlâk veya hüsnü niyet kaidelerine uymıyan haller dolayısile işçi veya işveren için tanınmış olan akdi derhal feshetmek salâhiyeti, iki taraftan herhangi birinin bu kabil hareketlerde bulunduğuna diğer tarafın ıttılâ hâsıl ettiği günden itibaren altı iş günü geçtikten sonra kullanılamaz.

İşbu hallerden dolayı işçinin yahut işverenin iş akdini yukarıki

Montrö Lozan'ı ikmal ediyor

(Başı birinci sayfada)

dikkat ve cevvaliyetini kendi üzerinde topluyordu. Nihayet herhangi bir noksan veya tehlike emaresi önünde Türk milleti sesisi yükseltir ve kuvvetli elini uzatırdı. Nitekim türlü vaziyetlerin her icabında Türk milleti endişesini ve isteğini ileri sürmekten hiç fariğ olmamıştır.

Nihayet dünya ahvali milletler arası teminatının daha ziyade menfi ve meflûc sayılmak lâzımgelen son mahiyetini ortaya koyunca en kat'i teşebüsümüzü almak mecburiyeti bütün ehemmiyetile tahakkuk etmiş bulundu. Bu zaruret önünde kendilerinden vaziyetin tadilini istediğimiz devletler Montröde toplandılar. Boğazların gayriaskeriliğini kaldıracak olan bu milletlerarası kararı Lozanın noksanını ikmal edecek ve Türk istiklâlinin pürüzsüzlüğünü kat'ileştirmiş bulunacaktır. Boğazlara verilebilecek en sağlam şeklin onları sahibi Türk milletinin kat'i otoritesine tevdi etmekten ibaret olacağında şüphe yoktur.

Bir kere Boğazlar Türk vatanı topraklarının en kıymetli bir kısmını teşkil ediyor. Orada kat'i hakimiyetimizin asıl olmasından daha tabiî bir şey olamaz.

Ondan sonra Boğazlar Türk vatanının selâmeti bakımından en hassas noktalarıdır. Onların müdafaasında bu bakımdan kayıtsız ve şartsız bir hakimiyet sahibi olmaklığımız pek zaruridir.

Boğazlarda denizden denize karşılıklı olarak cereyanı lâzım geçiş serbestliğine gelince bunun en mükemmel surette vukuuna bizden daha kuvvetli olarak kim bekçilik edebilir? Boğazlara hakimiyet dolayısile buralardaki milletlerarası serbest geçiş lüzumunu en geniş ölçüde bizzat biz Türkler temin edebiliriz, hem bu külfeti bir borc olarak ifa etmek vazife ve vaziyetinde bulunduğumuzu pek iyi takdir etmek şartile...

Milletlerarası kararile teyid edilmek lâzım gelen hakikat şudur. Boğazlarda mutlak olarak Türk hakimiyetinin ve orasını dilediğimiz veçhile tahkim etmek kabiliyetimizin tanınması asıldır. Bu aslın tanınması sonra Boğazlardan geçiş hakkını, emniyet içinde olmak şartile, en serbest surette de biz kabul ediyor ve onun teminini taahhüd ediyoruz. Kendiliğinden anlaşılır ki bu son teminat öteki asıl ile telif olunmak lâzımgelen bizzarure nisbî ve tâli bir vaziyettir.

İşte son Boğazlar konferansı müzakerelerine hâkim olacak iki hakikat bunlardan ibarettir. Daha ziyade kısaltırsak Montröde Lozanın yani Türk istiklâlinin ikmal edilmekte olduğunu söyliyebiliriz. Lozanda kazanılmış olan bu istiklâl Montröde tam ve kat'i şekline isal olunuyor demektir. Bütün bunlarla beraber Türk milleti bilir ki bir milletin tam ve kat'i istiklâli her türlü tahkim tedbirlerinden daha üstün olarak kalblerde yanan sönmez hürriyet ve istiklâl ateşile temin olunur. Bizde esasen o ateş yandığı içindir ki zahiri cebhede işler gördüğümüz mes'ud şekillerini arzederek yürüyor.

(Cumhuriyet Yunus Nadi)

Şeker Fiatları 5 Kuruş Daha İnecek

İktisad Vekâletinin şeker fiatlarının indirilmesi hakkında yaptığı tetkikler sona ermiş gibidir. Varılan neticeye göre şeker fiatlarında pek yakında kilo başına beş kuruşluk daha bir tenzilât yapmak kabil olabilecektir.

Şeker fiatları indirildikten sonra 1932 senesine nazaran 1935 te memlekette şeker istihlâki yüzde 52 nisbetinde artmıştır. Şekerden alınan resmin indirilmesi neticesi olarak devlet varidatında 430 bin liralık bir tenezzül olmuşsa da bu ehemmiyetli görülmemektedir.

Bundan başka bilhassa Türk köylüsünün çok kullandığı pamuklu mensucat fiatlarının da indirilmesine çalışılmaktadır.

(Cumuriyet)

Akhisarda

Yeni petrol kaynağı buluudu

Ankara - Akhisarın Baba günü nahiyesinde petrol damarları bulunmuştur. Petrol grub direktörü Cevat mahallinde tetkikler yapmak üzere köye gönderilmiştir. Direktör müsbet neticeler aldığını söylemektedir. Cevat Arziyat mztehassıslarından bir Amerikalının bu hususta tetkikatta bulunmasınıda muvafık görmektedir. Bu münasebetle gelecek ay jeolojik tetkikler de yapılacaktır.

Bulunan petrol damarlarının Soma maden gömürü damarlarilede karışık olduğu tahmin edilmektedir. Bu cihet Soma maden kömürünün tahlil raporunda anlaşılacaktır.

(Yeni Mersin)

Nuri Demirkan

Osmancık İlçesinin Avlağı kamunbayı memleketimizin değerli gençlerinden Nuri Demirkan, kamuna aid bazı işler üzerinde İlbaylıkla temasta bulunmak üzere bu hafta içinde şehrimize gelmişlerdir.

Hazineden taksitle gayrimenkul mal satinalmış olanların taksit bedellerinin tecili hakkındaki 1773 numaralı kanunu tadileden 2222 numaralı kanuna ek kanun

Kanun No : 3031

Kabul tarihi : 11 - 6 - 1936

Madde 1 - 1771 Sayılı Kat'i Tasfiye Kanununun meriyetinden evvel bedelleri taksitle ödenmek üzere mübadil rumlardan metrûk her türlü ziraata mahsus arazi ile mahsulâtı ziraiyeyi ihzar, imal ve tasfiye eden veya faaliyeti mahsulâtı arziye ile alâkadar olan imalâthane, ta'sirhane ve fabrika ve mümasillerini iştira eden veya bir meskeni veya irad getirmiyen arsaları Hazineden artırma ile satın alanların 1934 mali yılından sonra tahakkuk etmiş ve edecek taksit bedelleri, tarihi ihaleden itibaren 2222 numaralı kanun hükümleri dairesinde yirmi taksitte alınmak üzere tescil edilmiştir.

Madde 2 - Öteden beri Hazineye a d o an veya muthelif kanun ve muahedelerle Hazineye intikal eden veyahut bedelleri mübadil zümre istihkakına karşılık tutulmuş ve bu kanunun neşrinden evvel artırma ile satılmış olan her nevi arazi ile iradsız arsalardan borçlu olan müşterilerden, borcunun yüzde yirmisini tediye etmiş vaziyette olanlar veya tediyatını bu nisbete iblâğ edecekler aldıkları mal tapuya raptedilmiş olsun olmasın verdikleri paradan dolayı Hazineyi ibra etmek veya başka hiç bir talebde bulunmamak şartile bu malları geri verdikleri takdirde borçlarının bakiyesi tahsil olunmaz.

Madde 3 Vadesi hulûl etmiyen taksitlere mahsuben yapılacak tediyat ne mikdarda olursa olsun vadeden bir sene evvel verildiği takdirde, yüzde 6 nisbetinde iskontoya tâbi tutulur.

Madde 4 - Hazinece satılmış olan gayrimenkul malların taksitleri için kabul edilecek Devlet tahvilleri hususî kanunlarındaki hükümlere tâbidir.

Madde 5 - 2554 numaralı kanunla uzatılan taksitler gerek Vakıflar Umum Müdürlüğünce satılmış olsun ve gerek Maliye Hazinesince satılarak aidiyeti itibarile Vakıflar Umum Müdürlüğüne devredilmiş bulunsun bu kanunun birinci maddesinde yazılan mallara münhasır olmak üzere yirmi seneye çıkarılmıştır. Bunların bu suretle taksitlendirilmesinde bu kanunun neşrinden sonraki müddet için faiz yürütülmez ve şimdiye kadar vadesinde verilmeyen taksitler için vadelerinden itibaren geçen müddetlere aid eyyamı müteahhire faizi aranmaz.

Şu kadar ki, Vakıflar Umum Müdürlüğünce yapılacak ihbar üzerine üç ay zarfinda borçlarını taksitlendirmiyen borçlular, bu madde hükmünden istifade edemezler.

Bu kanunun ikinci ve üçüncü maddelerindeki hüküm, Evkafın bu nevi malları kakkında da tatbik olunur.

Madde 6 - Bu kanun neşri tarihinden muteberdir.

Madde 7 - Bu kanunun hükmünü tatbika Maliye Vekili memurdur.

İş Kaunnu

Kanun No : 3008

Kabul tarihi : 8-6-1936 Neşri tarihi : 15-6-1936

— Geçen sayıdan artan —

Madde 12 - Sürekli iş akidlerinde, yaptığı iş itibarile bedenen çalışması fikren çalışmasına galip olan işçiler için tecrübe müddeti en çok bir aydır.

Yaptığı iş itibarile fikren çalışması bedenen çalışmasına müsavi veya galib olan işçiler için tecrübe müddeti her biri ile iş akdi sırasında serbestçe tayin edilir.

Tecrübe müddetleri içinde taraflar, akdi tazminatsız ve ihbarsız feshedebilirler. Ancak işçinin çalıştığı günler için ücret hakkı mahfuzdur.

Madde 13 - Müddeti muayyen olmıyan sürekli iş akidlerinin işveren veya işçi tarafından iş bitmezden önce feshedilmesi için diğer tarafa ihbarda bulunulmak şarttır.

Fesih keyfiyeti:

A) İşi altı aydan az sürmüş olan bedenî işçi hakkında ihbarın diğer tarafa bildirilmesinden sonra gelecek hafta nihayetinde;

B) İşi altı aydan bir buçuk seneye kadar sürmüş olan bedenî işçi hakkında ihbarın diğer tarafa bildirilmesinden sonra gelecek ikinci hafta nihayetinde;

C) İşi bir buçuk seneden üç seneye kadar sürmüş olan bedenî işçi hakkında ihbarın diğer tarafa bildirilmesinden sonra gelecek üçüncü hafta nihayetinde;

Ç) İşi üç seneden beş seneye kadar sürmüş olan bedenî işçi hakkında ihbarın diğer tarafa bildirilmesinden sonra gelecek dördüncü hafta nihayetinde muteber olur.

Bedenen ve fikren çalışan işçiler hakkındaki fesih keyfiyeti ise yukarıda bedenî işçinin iş kıdemine göre yazılı bir haftadan dört haftaya kadar olan mühletlerden ikişer misli zaman geçtikten sonra muteber olur.

Bu mühletler asgarî olup mukavele ile artırılabilir.

Bilûmum işçiler hakkındaki fesihlerde, beş seneden fazla olan her bir tam iş senesi için ayrıca on beş günlük ücret tutarında tazminat dahi verilir.

İhbar şartına riayet etmiyen taraf, yukarıda yazılı mühletlere aid ücretlerin tutarile beraber ayrıca işin mahiyetine göre miktarı hâkim tarafından takdir edilecek bir tazminat dahi ödemeğe mecburdur.

Madde 14 - Müddeti muayyen olan veya olmıyan sürekli iş akdile bir işverenin işine girmiş olan işçi, akid müddetinin bitmesinden önce yahut ihbar mühletine riayet etmeksizin işini bırakıp başka bir işverenin işine girerse, akdin bu suretle ihlâlinden dolayı eski iş verenin zarar ve ziyanından işçinin mesuliyeti yanında, ayrıca yeni işveren dahi, hâkimin takdir edeceği derecede mesuldür, şu şartlarla ki:

1 - İşçinin bu hareketine, yeni işine girdiği işveren saik olmuş ise,

2 - Yeni işveren, işçinin bu hareketini bile bile onu işine almışsa,

3 - Yeni işveren, işçinin böyle bir harekette bulunduğunu öğrendikten sonra dahi onu çalıştırmakta devam ederse.

Madde 15 - Müddeti muay - yen olsun veya olmasın, sürekli iş akidlerinde işçi, aşağıda sayılı hallerde, dilerse akdi, müddetin hitamından evvel veya ihbar mühletini beklemeksizin, derhal feshetmek hakkını haizdir:

I - Sıhhî sebepler şunlardır:

a) İşçinin kendi kasdinden veya derbeder hayatından yahut işret iptilâsından veyahut suç mahiyetinde bir hareketinden mütevellid olmaksızın bir hastalığa veya arızaya uğraması takdirinde, bu hastalık veya arıza Hükûmetçe çıkarılacak bir nizamnamede tasrih edilecek müddetlerden fazla sürerse yahut işçi, deruhde ettiği işi yapmıyacak hale gelirse;

b) İşçinin bulaşıcı veya istikrâh verici bir hastalığa musab olduğu anlaşılırsa (a bendinde yazılı olan nizamnamede bu gibi hastalıklar için dahi aynı esaslara müstenid hükümler bulunacaktır);

a bendinde sayılı sebeplerden mütevellid ve işçinin sun'u taksirine mahmul olan hastalıklar ve arızalar aşağıda yazılı (II) işaretli fıkranın (e) bendindeki (devamsızlık) hükümlerine tabidir.

İşbu sıhhî sebepler için, iş mukavelesinde işveren tarafından, işçinin lehine olmak üzere yukarıda anılan nizamnamenin hükümlerinden daha müsaid şartlar tesbiti caizdir.

II - Ahlâk ve hüsnüniyet kaidelerine uymıyan haller şunlar ve benzerleridir.

a) İş akdi yapıldığı sırada bu akdin esaslı noktalarından birine müteallik vasıflar veya şartlar veya ailesi efradından birine karşı tecavüz veya tehdidde bulunursa, yahut işçiyi veya ailesi efradından birini kanuna mugayir bir harekete teşvik, tahrik veya sevkederse yahut işçiye veya ailesi efradından birine karşı hapisle cezalandırılan bir suç irtikâp eylerse;

d) İşveren tarafından işçinin ücreti kanun ahkâmı veya iş mukavelesi şartları mucibince hesap veya tediye edilmezse;

e) Ücret, parça başına veya işinıktarı üzerinden tediye edilmek mukarrer olup da işveren tarafından işçiye yapabileceği sayı veya miktardan az iş verilerek başka bir gün fazla işle bu eksik telâfi edilmezse yahut iş şartları esaslı bir tarzda tebdil, tadil edilir veya tatbik edilmezse (mukavelede bu fıkradaki haller hakkında başka türlü kayid bulunmamak şartile) ;

III - İşçinin çalıştığı işyerinde işin bir haftadan fazla müddetle tatil edilmesini mucib esbabı mücbire hadis olursa (bu bir haftalık bekleme devresinde işçi yarım ücret alır).

Madde 16 - Müddeti muayyen olsun veya olmasın, sürekli iş akidlerinde, işveren, aşağıda sayılı hallerde, dilerse akdi müddetin hitamından evvel veya ihbar mühletini beklemeksizin, derhal feshetmek hakkını haizdir:

I - Sıhhî sebepler şunlardır:

a) İşçinin kendi kasdinden veya derbeder hayatından yahut işret iptilâsından veyahut suç mahiyetinde bir hareketinden mütevellid olmaksızın bir hastalığa veya arızaya uğraması takdirinde, bu hastalık veya arıza Hükûmetçe çıkarılacak bir nizamnamede tasrih edilecek müddetlerden fazla sürerse yahut işçi, deruhde ettiği işi yapmıyacak hale gelirse;

b) İşçinin bulaşıcı veya istikrâh verici bir hastalığa musab olduğu anlaşılırsa (a bendinde yazılı olan nizamnamede bu gibi hastalıklar için dahi aynı esaslara müstenid hükümler bulunacaktır);

a bendinde sayılı sebeplerden mütevellid ve işçinin sun'u taksirine mahmul olan hastalıklar ve arızalar aşağıda yazılı (II) işaretli fıkranın (e) bendindeki (devamsızlık) hükümlerine tabidir.

İşbu sıhhî sebepler için, iş mukavelesinde işveren tarafından, işçinin lehine olmak üzere yukarıda anılan nizamnamenin hükümlerinden daha müsaid şartlar tesbiti caizdir.

II - Ahlâk ve hüsnüniyet kaidelerine uymıyan haller şunlar ve benzerleridir.

a) İş akdi yapıldığı sırada bu akdin esaslı noktalarından birine müteallik vasıflar veya şartlar kendisinde bulunmadığı halde bunları haiz olduğunu ileri sürmek yahut hakikate uygun olmıyan malûmat vermek veya beyanatta bulunmak gibi hallerle işçi, işvereni yanıltırsa;

b) İşçi, işverenin veya vekilinin yahut bunların aileleri efradından birinin şeref ve namusuna halel getirecek veya ahlâkını ifsad edecek mahiyette sözler veya hareketlerde bulunursa;

c) İşçi, işverenin veya vekilinin evinde ikamet ettiği takdirde yaşayış tarzı o evin adab ve erkânına uygun veya umumî ahlâk bakımından düzgün olmazsa;

ç) İşçi, işverene veya vekiline yahut bunların aileleri efradından birine veyahut işverenin diğer bir işçisine karşı tecavüz veya tehdidde bulunursa, yahut işyerine sarhoş olarak gelir veya alkollü içki getirirse;

d) İşçi, işverenin emniyetini suiistimal etmek, hırsızlıkta bulunmak, işverenin mesleki sırlarını ifşa eylemek gibi sadakate uymıyan hareketlerde bulunursa, yahut üç günden fazla hapisle cecalandırılan ve cezası tecil edilmiyen bir suç işlerse;

e) İşçi, işverenden izin almaksızın veya meşru bir sebebe istinad etmeksizin ardı ardına iki gün veya bir ay içinde iki defa her hangi bir tatil gününü takib eden iş günü yahut bir ayda ceman üç iş günü işine devam etmezse, işyerinin dahili talimatı veya iş mukavelesinin şartları mucibince yapmakla mükellef bulunduğu ödevleri ifadan kendisine vaki ihtara rağmen imtina ederse yahut işin yolunda işlemesini bozacak hareketlerde bulunursa;

f) İşçi, kendi kasdı veya ağır bir ihmali yüzünden işin emniyetini tehlikeye düşürürse; işverenin malı olan veya malı olmayıp da emaneti altında bulunan makinaları, tesisatı veya sair eşya ve maddeleri on günlük üçretinin tutarı ile ödenemiyecek derecede hasara uğratırsa;

III - İşçiyi bir haftadan fazla müddetle çalışmaktan meneden esbabı mücbire hadis olursa (Bu bir haftalık bekleme devresinde işçi yarım ücret alır).

Madde 17 - On beş ve on altıncı maddeler mucibince ahlâk veya hüsnü niyet kaidelerine uymıyan haller dolayısile işçi veya işveren için tanınmış olan akdi derhal feshetmek salâhiyeti, iki taraftan herhangi birinin bu kabil hareketlerde bulunduğuna diğer tarafın ıttılâ hâsıl ettiği günden itibaren altı iş günü geçtikten sonra kullanılamaz.

İşbu hallerden dolayı işçinin yahut işverenin iş akdini yukarıki

fıkranın mühleti içinde derhal feshetmesi takdirinde, haklı olan taraf ayrıca dava açarak haksız çıkan taraftan, hakimin tayin edeceği miktarda, tazminat dahi alır.

Madde 18 - İhbar mühletleri esnasında işveren, işçiye yeni bir iş bulması için lüzumlu olan arama zamanını iş saatleri içinde temin etmeğe mecburdur. Bu yeni iş arama izninin müddeti günde iki saatten az olamaz.

Madde 19 - İşçi ücreti, en geç haftada bir tediyülü mecburi para ile ödenir. Ancak işçinin muvafakatile bu müddetin iki hafta veya bir ay olarak tesbiti de caizdir.

Devlet, vilâyet ve belediyelerle bunlara bağlı müesseselerde çalışan işçilerin ücretleri ayda bir verilebilir.

Madde 20 - İş akdinin feshinde veya işin hitamında işçi ücretlerinin derhal tam olarak ödenmesi mecburidir.

Madde 21 - İşveren, her tediyede işçiye ücret hesabını gösterir bir pusula vermeğe veya işçinin yanında bulunan buna ait defetere bu hesapları kaydetmeğe mecburdur. Bu muameleler her türlü resimden muaftır.

Madde 22 - İş akidlerinden işverenin tazminat karşılığı olarak işçi ücretlerinden muvakkaten alıkoyabileceği miktar, on haftada müsavi taksitlerle kesilmek üzere işçinin on günlük ücreti tutarından fazla olamaz.

Bu kesilen tazminat karşılığı bütün iş müddetine şamil olup bundan bir miktar mahsub edilince yeniden tevkifat icrası caizdir.

Madde 23 - İşçi ücretlerinin ayda otuz liraya kadar olanının haciz veya başkasına devir ve temlikli caiz değildir.

Kanunen iaşe ve nafakası işçinin üzerine düşen aile ferdlerine tahsis edilen meblâğlar yukarıdaki fıkra hükmüne tâbi tutulmaz.

Madde 24 - Mecburî askerlik hizmetinden başka manevra veya her hangi bir sebeple silâh altına alınan işçinin, işverenle münakid iş mukavelesi, işinden ayrıldığı günden itibaren iki ay sonra münfesih sayılabilir. İşçinin bu haktan istifade edebilmesi için o işte en az bir yıl çalışmış olması şarttır. Bir yıldan fazla çalışmış olan işçiler hakkında her bir ay fazla çalışmaya mukabil ayrıca iki gün ilâve edilir. Şu kadar ki bu müddet, hiç bir suretle doksan günü geçemez.

Mukavelenin münfesih sayılabilmesi için beklenilmesi lâzımgelen zaman zarfında işçinin ücreti işlemez. Bu müddet içinde iş akdinin başka kanuni bir sebebe müsteniden işveren veya işçi tarafından feshedildiği öteki tarafa ihbar edilmiş olsa bile, bu ihbarın tazammun ettiği kanunî mühlet, işbu müddetin bitmesinden sonra işlemeğe başlar.

Ancak iş akdi esasen muayyen bir müddeti ihtiva edip de bu müddet, yukarıda yazılı mühlet içinde kendiliğinden bitiyorsa, işbu madde hükümleri tatbik edilmez.

Artırma, eksiltme ve ihale hakkındaki 2490 numaralı kanunun 46 ncı maddesinin (A) fıkrasının değiştirilmesine ve 50 nci maddesine bir fıkra eklenmesine dair kanun

Kanun No: 3009
Kabul tarihi: 9-6-936
Neşri tarihi: 15-6-936

Madde 1 - 2 haziran 1934 tarih ve 2490 numaralı Artırma, Eksiltme ve ihale Kanununun 46 ncı maddesinin (A) fıkrası aşağıdaki şekilde değiştirilmiştir:

A) Artırma ve eksiltmeye konulması faydalı görülmiyen müteferrik alımlarla menkulât satışları ve küçük tamirler ve posta nakil işleri (bunların miktarı kazalar için 200, vilâyetler için 500 ve merkez için 1000 liradır.)

Bu miktarlar, İcra Vekilleri Heyeti kararile cüzütam halindeki kıt'alar için 5000 liraya, acele ve mühim hallerde askeri alış verişler için 10000 liraya kadar artırılabilir.

Madde 2- 2490 numaraları kanunun 50 nci maddesine aşağıdaki fıkra eklenmiştir:

H) Muhammen bedeli 2000 lirayı geçmiyen ve derhal icrası zarurî görülen veya eksiltme ve pazarlık suretile ihalesinin faydalı olmıyacağı anlaşılan posta nakil işleri ile muhammen bedeli 1000 lirayı geçmiyen posta nakil vasıtalarının tamiri.

Madde 3 - Bu kanun neşri tarihinden mutebердir.

Madde 4 - Bu kanunun hükmünü icraya İcra Vekilleri Heyeti memurdur.

Ticaret Odasından

Ali Oğlu Hurşut

Çorumda buğday pazarı civarında buğday, un ticareti yapan hurşut kanunu ticaretin 42 nci maddesi mucibince sicilli ticarete kayit edildiği ilân olunur.

Çorum Belediye Başkanlığından

1 - Tanzifat hayvanları için 31 - Mayıs - 937 tarihine kadar ayda en az 2700 ve en çok 3000 kilo arpa, belediye elektrik farikasında ve belediye dairesinde sarf edilmek ve yakılmak üzere bir senelik 450 Ton çeltek maden kömürü ve elektirik fabrikası için keza senelik lüzum görülen 180 tenike 1058 Nolu vagum ve 108 tenike İspeçel ve 15 tenike gres yağları açık eksiltmeile alınacaktır.

2 - Eksiltme 9 - 7 - 936 perşenbe günü saat on dörtde belediye dairesinde yapılacaktır.

3 - Arpa için 90 lira, kömür için 304 lira ve vagum, gres ve ispeçel yağları için muvakkat teminat 113 liradır.

4 - Eksiltme şartnameleri belediye dairesinde dir. Bunları görmek ve fazla izahat almak isteyenlerin belediyeye muracaatları ilân olunur. 1-2

Çorum Tapu Tahrir Direktörlüğünden

Çorum merkezine bağlı Yavruturna mahallesinin 12 - 7 - 936 tarihinden itibaren Tapu tahiri posta memurlarımız tarafından tahdit ameliyatına başlanacağından ilgililerce gayri menğullerinin köşe noktaları gayri muayyen olan yerlerine işaretti mahsusa konulmadığı takdirde tahdit sırasında kendileride hazır bulunmazlarsa mevcut vesika ve vukuf erbabının beyanına göre tahdidin yapılacağı ilan olunur.

Çorum Evkaf Memurluğundan

Çorumda mazbut ve mülhak vakıflardan Han, Mağaza, Kavehane, Fırın, Dükkânların Mayıs 937 gayesine kadar olan kiraları on gün müddetle müzayedeye konulmuştur ihale günü olan 4 - 7 - 936 Cümartesi günü saat 12 de icra kılınacakdır. Taliplerin yüzde 7 buçuk teminatı muvakkate akçaları ile şaraiti müzayedeyi örenmek isteyenler Çorum vakıflar idaresine müracaatları ilan olunur.

Çorum Doğumevi Başhekimliğinden

Müessesemizin bir senelik ihtiyacı olan asgarî 3500, azamî 4000 kilo has ekmeğine 5 -6- 936 tarihinden itibaren yapılan eksiltme neticesinde talip zihur etmediğinden mezkûr tarihten itibaren on gün temdit edildiği halde yine talip çıkmadığından 15-6-936 tarihinden itibaren bir ay pazarlıkla alınmasına karar verildiği ilân olunur. 2-3

Ç. Askeri Satınalma Konmisyonundan

Alay eratının yemeklerini pişirmek üzere aşağıdaki şartlar dahilinde bir aşçı alınacaktır. Bu şartları kabul eden talibler 10 - Temmuz - 936 cuma günü saat 14 te komisyona müracaat etmelidirler. Hususi şartlar için her gün komisyondan malûmat alınabilir.

1 - Sıhhî ahvalinin tam olduğu hakkında heyeti sıhhiye raporu

2 - Mahkûm olmadığına ve hüsnü ahlâk sahibi bulunduğuna dair Emniyet memurluğundan tasdiklı vesika.

3 - Kararlaştırılacak aylık ücretinden bir senelik tutarı olan mikdarının yüzde 15 şi nisbetinde kat'i teminat vermek.

4 - Sureti istihdamı hakkında alayın tayin edeceği husususi şartları kabul edeceğine dair noterlikten tasdiklı mukaveleyi yaptırmak.

5 - Tekarrür ettirilecek ücretinden kanuni şekilde kesilmesi icabeden vergileri nazarı dikkate almak.

6 - Aşçılığa âşina olduğuna dair esnaf Başkanlığından tasdiklı vesika getirmek. 2-3

Daimi Encümenden

On gün eksiltme müddeti uzadıldığı halda yine talib çıkmayan Hastaneye aid Şeker, Maden kömürü, Odun ve Mercimek 22 - 6 - 936 tarihinden itibaren ihalat kanununun 43 üncü maddesinin son fıkrasına tevfikan pazarlık suretile muamelesinin bir ay zarfında tamamlanması kararlaşdırıldığından talip olanların Daimî Encümen kalemine müracaatları ilân olunur. 2 4

İlân ve Abone

Yazı işleri için vilâyet Mektupçuluğuna müracaat edilir.

Matbaa işleriçin Matbaa Müdürlüğüne müracaat edilir.

GAZETENİN SENELİĞİ
100 Kuruştur

İlânın satırı - 5 - kuruş
Günü geçen gazete - 5 - «
Haftası « « - 25 - «

Çorum İl Basımevi

KURULUŞ TARIHI: 1921

İDARE YERİ

Azapsokağında vilâyet matbaası

ÇORUM

— Çarşamba günleri çıkar vilâyet gazetesi —

YIL: 14 — No. 822

ÇARŞAMBA

8 - Temmuz - 1936
Nushası - 2 - kuruştur.

Hava Seferberliği

Türkiyede "Cihanda sulh, yurdda sulh „ uğrunda bir yeni seferberlik açıldı: Uğrunda bütün genç Türk gönüllerinin çırpındığı ve bütün genç Türk vücutlarının kanatlandığı bir seferberlik: Hava seferberliği..

Kalbindeki vatan sevgisinin hakkını vermek için bir şeyler yapmayı istiyen, kazandığı paradan ve enerjiden anasına ve babasına, kardeşine ve eşine ayırır gibi yurduna da bir şey ayırmayı bir ödev bilen, millî teşekküllere yardımı borç sayan her Türk, bu seferberliğin içinde.

Her Türk ya emeğile, ya parasile, ya kendi gücünün ve belirmiş varlığının şuurlu ve inatçı azmile bu seferberliğin durmadan kaydolan gönüllüleri.

Türk gökleri, Türk toprakları gibi yan gözle bakılamaz bir hale geliyor.

Türk gökü, yabancılara tekin değildir artık.

Bu kutsal ve önemli davanın da önderleri, en büyüklerimiz: Atatürk tayyarecilik faaliyeti olan her yurd köşesini bir defa gezdi. Bütün tayyare manevra ve talimlerinde bulundu ve « çok sevindim gördüklerimden » dedi. Atatürkü sevindirebilen Türk uçucularına ne mutlu. Atatürk, gökü içine alan gözlerini ne tarafa çevirir de orada bir yeni kımıldanış bir yeni oluş, bir yeni hayat başlamaz?

Ve Atatürkün göke çevrilen gözlerine şevkin ve umudun parıltısını, göke bakan yüzüne şefkatin ve güvenin gülümseyişini koymak için hangi Türk çocuğu göklere açılmayı canına minnet bilmez?

Türkiye de uçuculuk bir millî an'ana olmak yolundadır. Türkün atıcılığı, biniciliği gibi uçuculuğu da darbımesel olacak. Bu seferberliğe katılmıyan Türk'ün yeni fakat ana hasletlerinin birisinden mahrum kalacak değildir. Zamanın azlığına ve açılan şubelerin henüz mahdut - oluşuna rağmen, bir kaç Türkkuşu şubesinde yetişen gençlerden İnönü kampı için seçilenler 120 yi buluyor.

Kamp 1 - Temmuzdan itibaren İnönü sırtlarında açılmış ve müstakbel Türk uçucularının günlük rahatları temin edilmiştir. 3 ay süren bu öğrenme ve hazırlanmadan sonra yüzden fazla Türk çocuğu, hava subayı olmıya hak kazanacak...

Havacılık, bir millî heves olmaktan da öteye geçti; bir millî an'ane olduğu kadar bir kanunî vecibe haline de giriyor. Hava subaylığı Kamutayda tadil edilen bir kanun maddesile resmen ihdas edilmiş bulunmaktadır.

Maaşlarının yüzde ikisini hava kurumuna teberrü etmek civanmertliğini gösteren Türk memurlarından sonra, şimdi de Türk köylüleri yer ürünlerinin yüzde ikisini hava kurumuna hediye etmek kararını veriyor.

İlk defa İzmirde verilen bu karara yurdun bir çok yerlerinden iştirak haberleri gelmektedir.

Türk köylüsü, dünyanın kahramanlıkta ve çalışkanlıkta eşsiz köylüsü, fedakârlıkta ve vatanseverlikte de emsalsiz olduğunu bir kerre daha isbat etmek yolundadır.

İşte bütün bunlar içindirki milletinin hasletlerini çok yakından tanıyan, çok kerreler deniyen İnönü, en büyük millet kürsüsünden cihana haykırıyor ve ulusuna müjdeliyor: « Eğer insan gözünün seçemediği ufukların arkasında hazırlanan bir tehlike varsa ondan da korkmuyoruz.

Havacılık ve Spor

Sünnet Düğünü

İlimiz ilk okulları değerli sekreterlerinden Bay Nuri Sert oğlile şehrimiz öğretmenlerinden Bayan Seniha Sert oğlunun biricik oğulları Meftun Sert oğlunun sünnetini kutlulamak için ayın dördüncü cumartesi günü akşamı çaylı özel bir eğlenti tertip edilmiş ve eğlentiye başda İlbayımız ve Parti İlyön Kurulumuz Başkanı Bay Ziya Tekeli olduğu halde bütün memur ve münevverler çağrılmış ve gece özel eylenti ve ulusal oyunlarla beraber Halkevi Ar Komitesi müzik kolunun da çaldığı değerli parçalarla geç vakte kadar eğlenilmiştir.

Halkevi Toplantısı

Bugez Parti İlyönkurul Başkanlığı ödevini de üzerlerine almış bulunan değerli İlbayımız Bay Ziya Tekeli; Kısa bir zamanda gösterdiği yüksek ve verimli varlığile İlin genel ve özel idaresinde esaslı ve sağlam yaratıcılığını bu ulusal ödevde de göstermiş ve partiyi halkın ve memleketin ihtiyacına uygun bir şekle getirmek için bütün vaktini resmi ve ulusal işlerine hasretmiştir.

Muayyen ve kısa fasılalarla Parti yönetim kurulunu toplantıya çağırarak, Parti işlerinin bir intizam ve esas dahilinde yörümesine ait iş bölümü kararlarile beraber bu arada göz önünde tuttuğu ve Parti ile yakın ilgisi bulunup 6 şubesile 4 yıl önce açılmış olan Halkevinin de daha sağlam ve faydalı bir duruma getirilmesini temin maksadile Halkevine kayıtli bulunan bilginleri, bu husus üzerinde görüşmek için bir toplantıya çağırmıştır.

Bu çağrı üzerine 7 nci salı günü saat 17 de 500 zü geçen memur ve memleket bilginlerinin Halkevi salonunda toplanması üzerine, Sayın İlbayımız ve Parti Başkanımız Bay Ziya Tekeli başkanlık mevkiini işgal buyurmuşlar ve toplanlının sebebini izahla söze başlayarak; Halkevlerinin kurulmasındaki gayeyi ve bu gayenin vereceği sonucun ulus ve memleket üzerinde bırakacağı faydaları saydıktan sonra şehrimiz Halkevinin de bu amaç üzerinde faik bir canlılıkla çalışabilmesini temine esas olacak maddî yardımların yapılmasına Yönetim kurulca söz kestirilmiş olduğundan bu alanda fikren ve bedenen çalışmağa vicdanen ödevli bulunan bilginleri de iş başına çağırıyı mutazammın kısa ve heyecanlı ve çok alkışlanan başlangıç söylevinden sonra, açılışındanberi çalışma alanına girmiş bulunan mevcut 6 şubeden sonra birde bu gez çıkarılmasına Yönetim kurulca şöz kestirilmiş olan Gazete için gerekli neşriyat şubesile 7 şubede bilgileri içinde çalışabilecek münevverleri ayrı ayrı tesbit ederek ayrılan her şube üyelerinin şube faaliyetine aid esaslı bir program ve ihtiyaç listesi tanzim ve pek kısa bir zamanda idare kuruluna vermelerini işaret buyurmuşlar ve teknik heyetlerin heman iş başına geçmelerile beraber bilhassa köylü ve fukara halkın her dürlü ihtiyaç ve dertlerine cevap verecek olan güçlük kolile Halkevinde açılacak bir odada da içtimai yardım koluna bağlı doktorların münavebe suretile hergün birer saat fukara ve muktaçların muayenesinin icrasını söz birliği ettikten sonra 1 buçuk saat süren toplantıya nihayet verilmiştir.

Baytar Müdürü

İlimiz Baytar Direktörlüğüne naklen atanmış bulunan Niğde Baytar Müdürü Bay Vahid Akdamar ayın 6 ncı günü şehrimize gelmişler ve dünki 7 nci gün işine başlamışlardır.

Sayın uzmana hoş geldin der. Ve ödevinde verimli başarılar dileriz.

Sıcak Ve Yağmur

Geçen pazartesi gününe kadar bilhassa gündüzleri 3 - 4 gün dayanılmaz bir şekilde sıcak yapan hava, salı günü sabahı saat beş buçuk sıralarında bozulmuş ve bir buçuk saat süren çok şiddetli yağmuru müteakib serinlemiştir. Yine o gün saat 18 de tekrar ve yarım saat süren bir yağmur daha yağmıştır.

Bugünde devam eden bu yağmurdan bağ ve bahçe ürünleri çok istifade etmekde isede kısmen biçilmekda ve kısmende harman yapılmakda olan tarım ürünlerinin işini geri bırakmıştır.

İlbay Gezide

İlbayımız Bay Ziya Tekeli, yanlarında Sağlık, Kültür, Baytar ve Bayındırlık Direktörleri bulunduğu halde, Sungurlu - Çerikli yolu inşaatı üzerinde ve bu arada Parti ilçe işlerile göçmen yerleşdirmeleri etrafında incelemede bulunmak üzere bu gün öğleden evvel Sungurluya onur vermişlerdir.

Asrî Arıcılık

YAZAN : Dr. Ali Örsan

Gerekli bütün tahsilini yaptıktan sonra Tıbbiye tahsilini de bitirib diblomasını alarak, heves ettiği Arıcılık üzerinde bilgisini artırmak maksadile Avrupaya giderek, fennî arıcılık Uzmanları yanında uzun zaman çalışmak suretile Arıcılığa dair bilgisini yükselterek memleketimize dönen ve çok zamandır bu iş üzerinde özel bir uğraşma sonucu yüksek verimile faydalandığı Fennî arıcılık bilgisinden heveskârlarla diğer yurddaşların dahi istifadelerini temin için [Asrî arıcılara faideli bilgiler] adile bir kitap neşreden değerli Uzmanlarımızdan Doktor Bay Fuad Ali Örsanın bu eserinden okuyucularımızında istifadelerini temin için mumaileyhin müsaadelerile eserin faydalı kısımlarını tefrika halinde neşre başlayoruz.

Çok istifadeli olan Arıcılık üzerinde yorulmaz bir mesaî sarf eden ve şu suretle Türk ulusuna da verimli bir hizmette bulunan Sayın Uzmana ilk önce içten gelen sonsuz saygı ve teşekkürlerimizi sunmayı bir borç biliriz.

1 - Arıcılığın Faydaları :

Arıları çoğaltarak ziyade bal almak sanatine arıcılık derler.

Lüzumsuz masarıf yapmıyarak arılardan istifade etmenin yollarını bilmek lâzımdır. Kovanlardan bal ve mum alındığı gibi oğul arıları ve ana arılar yetiştirilerek bunları satmakla dahi para kazanılır.

Ana arı yetiştirmek ve oğul arıları satmak arıcılığın mühim bir şubesi olup her sene ilk baharda oğul arıları satmakla oldukça ehemmiyetli bir kazanç mümkün olur.

(Mayısta çıkan bir oğul, sütlü inek kıymetindedir) derler. Bu söz pek yüksekten söylenmiş değildir. Eyi senelerde ve çok çiçekli mevkilerde bir oğuldan hem kendisi gibi bir oğul alınacağı gibi 50 kilo bal alınması dahi mümkündür. (Haziranda çıkan oğul bir gümüş kaşık kıymetindedir) derler. Bunlardan anlaşıldığına göre mümkün olduğu kadar erkence oğul elde etmeğe gayret etmelidir.

Bal mumu ticareti dahi arıcılığın pek mühim ve kârlı işlerindendir. Eski gömeçleri eriterek balmumu çıkarmak ve sun'i gömeç yapmak için pek mühim müesseseler vücude getirilmiştir. Bal tabii bir halde sarfedildiği gibi şekercilik, pastacılık ve reçel yapmakta dahi kullanılır. Gayet nefis sirke ve içkiler yapılır. Anadolu köyleri balı çok severler. Bal ikram etmekle büyük sevinç duyarlar. Arıcılık denildiği vakit hatıra gelen baldır. Bu sebeble arıcılığın en mühim meşgalesi dahi külliyetli miktarda bal elde etmek olmalıdır.

Bal şekerden daha kolay hazım olduğu için en iyi gıdadır. Balın terkibinde binlerce çiçeklerden toplanan güzel kokular bulunduğu gibi fosfor, demir, kireç vardır. Son zamanlarda (vitamin) denilen pek kıymetli bir madde bulunmuştur ki çocukların büyümelerine ve sağlam vücutlu gürbüz çocuk yetiştirilmesine pek ziyade yardımı vardır.

Bal yiyen ve daima sabah kahvealtılarında tere yağı ve bal yemesini âdet edinmiş olan çocuklar hem kuvvetli ve hem pek akıllı olurlar. Arılarla uğraşan genç arıcıların kahvelere ve eylence mahallerine gitmeğe vakitleri müsait değildir. Arıların devamlı çalışmaları ve bütün yaz hiç bir dakika durmaksızın gece gündüz işlemeleri genç arıcıları dahi durmaksızın çalışmağa mecbur eder. Ve her işi vaktinde yapmağı öğretir.

Arılarla meşğul olanlar açık havada ve güneşte çalıştıklarından daima saf hava teneffüs ettikleri cihetle sıhhatleri mükemmelleşir. Ekser zamanını saf havada ve güneş ziyası altında geçiren arıcılar pek dinç ve sağlam olurlar.

Kadınların arıcılık yapmaları dahi pek faidelidir. Kadınlar arılara kendi çocukları gibi bakarlar. Arılara daima eyi muamele etmesini bilen ve şefkatli ellerile arıları incitmeksizin kovanlarına bakan arıcı kadınlar bu işten çok kazanırlar. Genç köylü kızlarımızın arıcılık yapmağa elleri pek ziyade yaraşır. Eyi senelerde on kuvandan iki ila üçyüz kilo bal alan bir kızın zevk ve sevincinin ölçüsü yoktur.

Anadoluda arıcılık yaparak yetim çocuklarını besleyen dul kadınlar pek çoktur.

Arıların en mühim yararlıkları, meyva ağaçlarının üzerinde dolaşarak erkek ve dişi çiçekleri aşılıyarak çok meyva alınmasına sebeb olmalarıdır. Erik, elma, şeftali, kiraz, vişne ve armut ağaçları dikilmiş olan meyva bahçelerinde behemehal bir iki kovan bulundurmak lâzımdır.

Arıların meyva çiçeklerini aşılayarak fazla meyva alınmasına sebeb olup olmadıklarını anlamak için binlerle defa tecrübeler yapılmış ve her defasında arıların meyva ağaçları için pek faideli oldukları anlaşılmıştır. Bir kovanda en azı onbin ve en çoğu seksen bin arı vardır. Onbin mevcudu olan bir kovanın arıları günde dört defa dışarıya çıktıklarını farzedersek yazın yüz gün zarfında dört milyon defa dışarıya çıkmışlar demektir. Her çıkışta en azı elli çiçeğe kondukları anlaşıldığından bir mevsimde iki yüz milyon çiçeğe konacaklardır.

Bu halde çiçeklerin çiftleşmesinde en büyük iş gören arılar olduğu aşikâr suerette meydana çıkar. Netice şudurki; iki meyva ağacı bulunan bir bahçede bile behemehal arı kovanı bulundurulması ihmal edilmemelidir. Arıların çiçeklerden nektar denilen tatlı suları emmeleri ağaçları uyandırır. Tulumba gibi hortumlarile çiçeğin şekerli maddesini aldıkları zaman bu çiçeğe yeniden su yürümesine binaen bütün ağaçta dirilik ve köklerde faaliyet başlar ağaçlar erkenden uyanırlar.

Bağcılar arıların üzüm danelerini delerek salkımlarını harap ettiklerini iddia ederler. Halbuki bu iddialarında haksızdırlar. Arılar hiç bir zaman sağlam üzümleri delemezler. Eşek arıları ve kuşların deldikleri üzüm danelerine konarak sızan tatlıları emerler. Ve daima cürmü meşhut halinde üzüm daneleri üzerinde görüldüklerinden kabahati arılara yüklerler.

Arıların dilleri üzüm kabuklarını delmeğe müsait değildir. Sağlam üzümleri delmezler ve delemezler. Meyva bahçelerinden maada, bahçevanlar, bostancılar ve yonca ekenler arılardan fayda görürler. Bahçevanların hıyar, kabak, fasulya gibi çiçeklerine arılar konarak mahsulün çokluğuna sebep olacaklarından bahçevanların dahi bir kaç kovan bulundurmaları pek faydalı olur.

Çiçek bahçelerinde dahi arı kovanları bulundurulması lâzımdır. Meyvalar gibi ziynet çiçeklerini dahi güzelleştirirler. Ziynet çiçeklerinin tabii güzellikleri artar. Renklerinde parlaklık ve zarafet görülür ve pek sevimli bir hal alırlar. Etrafında arı kovanları bulunan yonca tarlaları ve seçme hububat tohumları satan müesseseler bu sayede hem fazla tohum alırlar ve hemde tohumların daneleri büyük olur.

Camekân altında soba yakarak ılık sıcaklık sayesinde turfanda sebze yetiştiren bir müessese camekâna bir arı kovanı koyarak yaptığı tecrübesinde evvelki senelere nisbetle daha ziyade mahsul aldığını görmüştür. Eyi senelerde ve çok çiçekli ballı mıntakalarda bir kovandan senede 20 kilo bal almak ihtimali bulunduğundan on kovan bulunan arılıktan senede iki yüz kilo bal alınacak demektir. On kovanın idare ve bakımı müşkil bir iş olmadığından arıcılığa müsait olan köylerde ve bahusus orman yakınında bulunan dağ köylerinde arıcılık yapılması pek ziyade istifadeli olacağı şüphesizdir.

Şimdiye kadar anlattıklarımıza göre arıcılık ihmal edilecek kıymetsiz bir iş olmadığından arıcılığa müsait olan mevkilerde fennî kovanlarla arıcılık yaparak istifade etmeğe gayret etmelidir.

Bütün Milletler Atatürk gibi bir şefe muhtacdırlar

Fransız muharriri M. Eyland böyle söylüyor

Fransanın bir asırdan fazla yaşamış en eski mecmualarından biri olan « Revue des deux Mondes » muharrirlerinden Madam Claud Eyland, yeni Türkiyeyi tanımak ve memleketimiz hakkında eser yazmak için İstanbula gelmiş, dün de Ankaraya gitmiştir. Madam Claude Eyland bundan evvel Almanyada, Yugoslavyada, İtalyada yaptığı tetkikatı da neşretmişti. Pek yakından tanıdığı müteveffa Yugoslavya Kralı Birinci Aleksandr hakkında da bir kitabı vardır ve M. Hitler, M. Musolini ile de mülâkatlar yapmıştır.

Muharrimizin kendisini Pierre Loti caddesinde oturduğu profesör Veberin evinde gördüğü zaman Madam Eyland, Ankaraya hareket etmek üzere bulunuyordu. Fakat dünyanın her tarafındaki meslektaşlarımıza, bilhassa Fransızlara mahsus bir intikal sürati içinde muharririmizin ziyaret maksadını anlıyarak sual sormasına meydan bırakmadan Türkiye hakkındaki intibalarını ve fikirlerini canlı bir surette hulâsa etmiş ve böylece vaktin azlığını telâfi etmenin yolunu bulmuştu:

« - Şüphesiz, dedi, Türkiyeyi anlamıya Ankaradan başlamak lâzımdır. Bunun için yarım saate kadar İstanbuldan hareket etmek mecburiyetindeyim. Fakat bu güzel şehri de ümidimden fazla tetkike lâyık buldum. İlk adımda inkılâbın memleketinizde neler değiştirdiği ve Türkiye hakkında evvelce bildiğimiz şeyleri nasıl başkalaştırdığı görülüyor. Fes ve çarşaf Türkiyesine aid bütün duyduklarımızı hatıra halinde bırakan büyük bir değişiklik.. İlk bakışta görülüyor ki Gazi (ona şimdi Atatürk diyoruz, değil mi ?) dört tarafı duvarla çevrili, içine hiç ışık girmiyen memleketinize her taraftan pencereler açmış ve her yerini bol bir aydınlıkla doldurmuştur. İstanbulu ziyaret ettiği zaman Büyük Şefinizi tanıyan ve kendisi hakkında bir kitap yazdığım Kral Birinci Aleksandr, bana bizzat Atatürkten uzun uzun, büyük bir meftuniyetle şöylece bahsetmiştir:

« - Tanıdığım devlet adamlarının en zekisi, diyordu, çok uzakları, çok geniş bir zaviye içinde gören adam.. Milletinin bütün ihtiyaclarını ve arzularını bir anda kavrıyarak yaratıcı bir tekâmül hamlesi içinde sevk ve idare ediyor. Kendisile konuştukça şahsına aid hayranlığım artıyor ve eserlerinden edindiğim büyük fikri tekid ediyor.»

Avrupada temas ettiğim bir çok insanlar Atatürk hakkında hep aynı fikirdedirler. M. Musolini de onlar içindedir. Bugün dünyanın hemen bütün milletleri onun gibi bir şefe muhtacdırlar.»

Madam Claud Eyland ilâve etti:

« - Ankaradan sonra tekrar İstanbula döneceğim. O zaman memleketiniz hakkında daha esaslı ve etraflı konuşmamıza medar olacak müşahedeler kazanacağımı ümid ediyorum.»

Kendisine güzel bir seyahat temenni eden muharrimiz, onunla tekrar görüşmek üzere ayrılmıştır.

« Cumuriyet »

Daimi Encümenden

On gün eksiltme müddeti uzadıldığı halda yine talib çıkmayan Hastaneye aid Şeker, Maden kömürü, Odun ve Mercimek 22 - 6 - 936 tarihinden itibaren ihalat kanununun 43 üncü maddesinin son fıkrasına tevfikan pazarlık suretile muamelesinin bir ay zarfında tamamlanması kararlaşdırıldığından talip olanların Daimi Encümen kalemine müracaatları ilân olunur.

3 4

İş Kanunu

Kanun No : 3008

Kabul tarihi : 8-6-1936 Neşri tarihi : 15 6-1936

— Geçen sayıdan artan —

Madde 25 - I) Kadın işçilerden gebe olanların, doktor muayenesi neticesinde, doğumun vuku bulması muhtemel görülen tarihten üç hafta evvel ve doğumdan sonra üç hafta müddetle çalışmaları yasaktır. Gerek doğumdan önce ve gerek sonraki mecburî izin müddetleri sıhhî lüzum halinde altışar haftadan ceman on iki haftaya kadar uzatılabilir.

Bu izinlerin devamınca, işveren işçi kadına yarımşar ücret öder. Ancak aynı işyerinde altı aydan beri en az üç ay çalışmış olmıyan işçi kadın hakkında işveren buna mecbur değildir.

2) Her işveren işten dolayı hastalanan işçilerini elli sekizinci madde mucibinde İktisad ve Sıhhat ve İçtimaî Muavenet Vekâletleri tarafından hazırlanacak olan nizamnamede tasrih edilecek müddetler ve şartlar dahilinde tedavi ettirmeğe ve ücretlerini yarım vermeğe mecburdur.

3) 1 ve 2 numaralı bendlerde yazıldığı veçhile gerek gebelik ve lohusalık müddetlerince ve gerek işten dolayı hastalanan işçiler için nizamname ile tesbit edilecek zaman zarfında yarım ücretlerin işveren tarafından tesviyesi mecburiyeti, bu ücretlerin veya bu hallere aid sair tazminatın bir sigorta teşkilâtı veya başka türlü bir umumî müessese tarafından kısmen veya tamamen tediye edilmesi sisteminin ihdasile ve bu sistemin derece derece tatbiki nisbetinde hükümden düşer.

Madde 26 - Bu kanunda derpiş olunan her hangi bir sebebe müsteniden işveren tarafından iş akdinin feshine dair işçiye vaki olacak ihbarlara aid mühletler, kendi kasdı olmaksızın iş kazasına uğrayan işçi hakkında kazanın vukuu gününden itibaren otuz iş gününden sonra, ve gebe kadınlar hakkında ise doğumdan önce ve sonraki kanunî izin müddetlerinin biteceği günden itibaren işlemeğe başlar.

Madde 27 - A) İşçilere veya bunların ailelerine yiyecek, içecek giyecek ve yakacak gibi zarurî ihtiyaçlara ait maddeleri satmak üzere, doğrudan doğruya veya dolayısile, her ne şekilde olursa olsun, « Ekonoma » lar açılması, aşağıdaki şartlar dahilinde, İktisad Vekâletinin iznine bağlıdır:

1 - Yukarıda yazılı zarurî ihtiyaç maddelerinin işçiler tarafından kendi başlarına tedarik edilmesi müşkül olursa;

2 - Ekonoma açılmasının işçiler için daha faydalı olacağı anlaşılırsa;

B) Şehir ve kasabalardan uzak işyerlerinde, işçiler veya bunlarla müştereken işveren tarafından Ekonoma açılmamış olduğu takdirde, işverenin Ekonoma açması mecburidir.

— Sonuvar —

Vilâyet Defterdarlığından

Pazar mahallesinde İçeridere mevkiinde şarkan Kürt oğlu Osman, garben Ceci oğlu Ahmet, cenuben Bedestancı oğlu Ahmet şimalen demirci oğlu Hasan.

Yine Pazar mahallesinde İçeridere mevkiinde şarkan Çalık oğlu Osman, garben sahibi senet bağı, cenuben hark, şimalen yol

Çepni mahallesinin Pazar sokağından Çırpıntı oğlu Hasanın kazanç vergisinden borçlu bulunduğu 1051 lira 20 kuruş borcu için mumaileyhin tahtı tasarrufunda evsafı yukarıda yazılı iki kıt'a bahçeliğinin 72 sehimde 49 sehmi haciz edilerek 3 - 7 - 936 tarihinden itibaren 21 gün müddetle artırmaya konulmuş ve ihalei evvelliyesi 24 - 7 - 936 cuma günü saat 15 te İdare heyetinde icra kılınacağından talip olanların mezkûr gün ve saatte teminat akçasını hamilen İdare heyetinde hazır bulunmaları ve malumat almak istiyenlerin her gün Varidat dairesine müracaatla izahat alabilecekleri ilân olunur.

Daimi Encümenden

İl gazetesi için gerekli olup eksiltmeye konulan 62 - 94 boyunda ikinci hamur 50 top gazete kâğıdı 4 - 3 - 936 gününden itibaren 15 gün sonra pazarlıkla alınacaktır.

İsteklilerle fazla malumat alacakların Daimi Encümene ve yahut Basımevi Direktörlüğüne baş vurmaları.

Daimi Encümenden

On beş gün müddetle açık eksiltmeye konulduğu halda haddi layıkında talip çıkmayan Hastaneye ait kabut, dülbent, siyah bez, şayagın temmuzun 16 ncı perşembe günü Daimî Encümen kaleminde ihalesi yapılmak üzere eksiltme müddeti on gün uzadılmıştır. Alıcıların Daimi Encümen dairesine müracaatları ilân olunur.

Nafia Müdürlüğünden

Çorum - İskilip yolunun 44 cü kilometresindeki 5528 lira 95 kuruş keşif bedelli Ahşap Salor köprüsünün tamiri dört ay zarfında ikmal edilmek şartile 20 gün müddetle açık eksiltmeye konulmuştur. Talipler bedeli keşfin yüzde yedi buçuğu olan 414 lira 67 kuruş olan teminatı muvakkateyi artırma ve eksiltme kanununa tevfikan malsandığına teslim ve ticaret odasında kayitli bulunmakla beraber ameliyatın devamı müddetince Nafia Müdürlüklerince ehliyeti musaddak bir kimseyi istihdam edeceklerdir. İhale muamelesi Vilâyet makamında 27 - 7 - 936 tarihine müsadif pazartesi günü saat 16 da icra edilecektir. Proje ve evrakı keşfiye Çorum Nafia dairesinde görülebilir. İlân ve sair bütün masraf müteahhide aittir. 1-3

Ç. Askeri Satınalma Konmisyonundan

Alay eratının yemeklerini pişirmek üzere aşağıdaki şartlar dahilinde bir aşçı alınacaktır. Bu şartları kabul eden talibler 10 - Temmuz - 936 cuma günü saat 14 te komisyona müracaat etmelidirler. Hususî şartlar için her gün komisyondan malûmat alınabilir.

1 - Sıhhî ahvalinin tam olduğu hakkında heyeti sıhhiye raporu

2 - Mahkûm olmadığına ve hüsnü ahlâk sahibi bulunduğuna dair Emniyet memurluğundan tasdikli vesika.

3 - Kararlaştırılacak aylık ücretinden bir senelik tutarı olan mikdarının yüzde 15 şi nisbetinde kat'i teminat vermek.

4 - Sureti istihdamı hakkında alayın tayin edeceği hususî şartları kabul edeceğine dair noterlikten tasdikli mukaveleyi yaptırmak.

5 - Tekarrür ettirilecek ücretinden kanuni şekilde kesilmesi icabeden vergileri nazarı dikkate almak.

6 - Aşçılığa âşina olduğuna dair esnaf Başkanlığından tasdikli vesika getirmek. 3-3

Alaca İcra Memurluğundan
Zabıt Varakası Hulâsası

Alacada tüccardan Süleyman Sırrıya maamasraf ve resim 21527 kuruş borçlu Alacada Büyük camili köyünden Mehmet oğlu Midik Hasanın işbu borcundan dolayı namına tescil ettirilen tapunun Mart 936 tarih ve 7, 8, 9, 10, 11, 12, 13 ve 14 numaralarında mukayyet olup kayıtlerine haciz konularak mahallen vaziyet ve takdiri kıymeti muamelelerinin icrasına karar verilen sekiz parça gayri menkulün vaziyet ve takdiri kıymet için bu gün Büyük camili köyüne gidildi borçlu Hasan iki seneden beri Ankarada çalışmakta olduğu heyeti ihtiyariye tarafından bildirilmesi üzerine borçlunun kıyabında başlanarak bu tarlaların birer birer mahallerine varıldı ve bunlardan 7 numarada mukayyet ve Akyol mevkiinde şarkan bu tarladan müfrez Veli oğlu Hasan tarlası, şimalen Gülcihan oğlu Mehmet veresesi, garben Mehmet oğlu Hüseyin, cenuben Danacı oğlu Hüseyin tarlası ile üç bin yüz kırk beş numara ve halen 25 lira ve 8 Martta Celil nam diğeri köy civarı mevkiinde 2080 nolu şarkan tepe, şimalen bu tarladan müfrez Mustafa oğlu Veli veresesi garben Boyraz, cenubu Aşır oğlu Yusuf veresesi tarlası ile mahdut ve 8 lira ve 9 numarada mukayyet Özüstü mevkiinde 8760 Nolu şarkan Çiftçi oğlu Ali, şimali Ahmet oğlu Hüseyin, garbi Gülcihan oğlu Halil, cenubu bu tarladan müfrez sahibi senet tarlası ile mahdut 15 lira ve 10 numarada kayitli Özüstü mevkiinde şarkı Çiftçi oğlu Ali şimalen bu tarladan açılan yol, garbi Gülcihan oğlu Halil, cenubu Himmet kâya tarlalarile 5 lira ve 11 numarada kayitli Karamıklı mevkiinde bağyeri 1640 Nolu şarkı Öz, şimali garbi Bey vereseleri, garbi Tepe ve taş, cenubu Öz ile mahdut 25 lira. 12 Numarada kayitli köy civarında müfrez tarla 2025 Nolu şarkı yol, şimali bu tarladan müfrez Yusuf veresesinden İbrahim, garbi Dede gargın oğlu Rıza, cenubu bu tarladan müfrez Veli veresesinden Hasan tarlası ile mahdut 40 lira ve 15 numarada mukayyet Çorakbaşı mevkiinde 7500 Nolu şarkı Ahmet oğlu Hüseyin şimali bu tarladan müfrez Musa oğlu Cemal tarlası, garbi Yakup oğlu Musa vereseleri, cenubu boz ve Halil ile mahdut 20 lira. 14 Numarada kayitli Çam deresi mevkiinde 5100 Nolu şarkı dere, şimali Ahmet oğlu Hüseyin, garbi tepe, cenubu bu tarladan müfrez Veli oğlu Hasan ve Yusuf vereseleri tarlaları ile mahdut ve 5 lira kıymet ve değerinde olup hududu hazıraları Tapu kaydine uygun olduğu resen ehlivukuf olarak intihab edülüb 2280 sayılı kanun mucibince yeminleri icra ettirilen Büyük camili köyünden İbrahim oğlu 311 doğumlu Sami ve Danacı oğullarından Ali oğlu 318 doğumlu muhtar Hüseyin ve Tokmak oğullarından Mustafa oğlu 301 doğumlu Mehmet Alinin müttefikan takdir ve beyan eylediklerini havi zabıtvarakası okunarak imza ve mühür altına alındı.

HULÂSA

Yukarıda hudut ve evsafı ve mukadder kıymetleri yazılı gayri menkullere ait vaziyet ve takdiri kıymet zabıt varakası suretinin borçluya ilânen tebliğinin karar verilmiş olduğundan neşri tarihinden itibaren üç gün içinde Alaca icra dairesine müracaatla hakkı itirazının istimali için tebligat makamına kaim olmak üzere ilân olunur.

Çorum Sulh Hukuk Hakimliğinden

Büyük Tarakçıda bahçe şarkan Karagöz oğlu veresesi, garben yol, cenuben Kürt oğlu H. Ömer tarlası, şimalen çay ile mahdut kânun sani 934 tarih ve 46-43 No. tapu kayitli 1 ceviz, 12 ayva, 1 armut, 1 elma, 175 adet erik ağacını havi bahçenin muhammen kıymeti 500 liradır.

Küçük tarakcıda bağçe şarkan yol, garban muhacir Mürsel ağa hanesi, cenuben Taşçı oğlu Hasan, şimalen çay ile mahdut kânun sani 934 tarih ve 46-44 No. 52 elma, 12 vişne, 1 erik, 2 armut, 1 zerdali ağacını havi bağçenin muhammen kıymeti 400 liradır.

Narlı oğlu mevkiinde sağı Aşıkın Ömer, solu Mısırlı oğlu Mehmet, arkası Mehmet, önü yol ile mahdut dört oda bir sofa önünde bir mahzen ve önünde bir ahur ve bir haymalıkla beraber 192 metro murabba havliyi şamil hanenin muhammen kıymeti 200 liradır.

Bayatkırı kumbölük mevkiinde şarkan hacı dayının Mustafa, garben Gödek oğlu Hasan, sonradan ihdas olunan Çorum ve Osmancık şosesi, şimalen kancanın Hasan, cenuben İsadede oğlu Hacı Ali tarlalarile mahdut tarlanın muhammen kıymeti 50 liradır.

Sarılık civarında ince bölük mevkiinde şarkan Köşger oğlu Hasan, garben yol, cenuben Mısırlı oğlu Mehmet, şimalen yol ile mahdut tarlanın muhammen kıymeti 100 liradır.

Çorumun Narlı oğlu sokağında Taşçı oğlu Emine ve hafız Muttalip karısı Makbule ve Yavudan Tilik Mehmet karısı Firdevs vesaire ile müşterek ve kabili kısmet olmadığından dolayı 6 - 5 - 935 tarih ve 21, 24 - 4 - 936 tarih,20, 7 - 4 - 936 tarih 22-140 No. ilâmla satılarak tutarının paylaştırılmasına karar verilen ve yukarıda hudut ve evsafı vesairesi, kıymeti muhammenesi yazılı iki kıt'a bahçe ve bir bap hane ve iki kıt'a tarlanın gazete ile ilânından itibaren 30 gün müddetle artırmaya çıkarılmıştır. Hitamı olan 7 - 8 - 936 tarihine müsadif Cuma günü saat 15 te ihalesi mahkeme kaleminde icra edilecektir. Bu gayrı menkule konulacak pey muhammen kıymetinin yüzde yetmiş beşini doldurmadığı takdirde en son artıranın teahhüdu baki kalmak şartile ihale 15 gün uzadılarak hitamı olan 21 - 8 - 936 Cuma günü aynı saatte mahkeme kaleminde icra edilecektir. Satış peşin ve bilumum masraf müşteriye ait ve artırma şartnamesi her gün herkese açıktır. Bu gayri menkul ile alakası olanların yirmi gün içinde eyrakı müsbitelerile mahkeme kalemine müracaat etmedikleri takdirde hakları tapu sicillile sabit olmadıkca satış bedelinin paylaştırılmasından hariç kalacaklardır. Talip olanların muhammen kıymetlerinin yüzde yedi buçuğu nisbetinde pey akçasını veya Milli bir Bankanın teminat mektubunu hamilen gelmeleri ilân olunur.

Çorum Belediye Başkanlığından

1 - Tanzifat hayvanları için 31 - Mayıs - 937 tarihine kadar ayda en az 2700 ve en çok 3000 kilo arpa, belediye elektrik fabrikasında ve belediye dairesinde sarf edilmek ve yakılmak üzere bir senelik 450 Ton çeltek maden kömürü ve elektirik fabrikası için keza senelik lüzum görülen 180 tenike 1058 Nolu vagum ve 108 tenike İspeçel ve 15 tenike gres yağları açık eksiltmeile alınacaktır.

2 - Eksiltme 9 - 7 - 936 perşenbe günü saat on dörtde belediye dairesinde yapılacaktır.

3 - Arpa için 90 lira, kömür için 304 lira ve vagum, gres ve ispeçel yağları için muvakkat teminat 113 liradır.

4 - Eksiltme şartnameleri belediye dairesinde dir. Bunları görmek ve fazla izahat almak isteyenlerin belediyeye muracaatları ilân olunur. 2 - 2

Tevdiat

Ziraat Bankası Çorum Şubesinden

1 - Ağustos - 936 tarihinden itibaren tevdiata vereceğimiz faiz nisbetleri aşağıda gösterilmiştir. Bankamızda hesabı bulunan ve yeniden hesab açtıracak olan sayın müşterilerimize işbu tarifenin tatbik edileceğini ilân ederiz.

Yüzde 3 - bir sene vadeli.
Yüzde 3,5 - iki sene ve daha fazla vadeli.
Yüzde 2 - İhbarsız tasarruf.
Yüzde 2 - Kumbaralı »
Vadesiz tevdiata (faiz verilmiyecektir.)

İskilip İlçebaylığından

1706 lira bedeli keşifli İskilibin Bayat köyünde yapılacak yatı pavyonunun eksiltme işi 10 - 7 - 936 da ihale edileceğinden isteklilerin yüzde yedi buçuk teminat akçasile sözü geçen günden evvel köyde ihtiyar heyetine kasabada Kültür işyarlığına müracaat etmeleri ilân olunur.

Çorum Doğumevi Başhekimliğinden

Müessesemizin bir senelik ihtiyacı olan asgarî 3500, azamî 4000 kilo has ekmeğine 5 -6- 936 tarihinden itibaren yapılan eksiltme neticesinde talip zühur etmediğinden mezkûr tarihten itibaren on gün temdit edildiği halde yine talip çıkmadığından 15-6-936 tarihinden itibaren bir ay pazarlıkla alınmasına karar verildiği ilân olunur. 3-3

Çorum Evkaf Memurluğundan

Dördüncü Murat camii vakfından köpür Hamamının 936 kirasının Mayıs 937 gayesine kadar olan kirası on gün müddetle müzayedeye konulmuştur ihale günü olan 13 - 7 - 936 pazar ertesi günü saat on beşde icra kılınacakdır talıplerin yüzde yedi bucuk teminatı muvakkate akçaları ile şeraiti öğrenmek istiyenler Çorum vakıflar idaresine müracaatları ilân olunur.

Ç Askeri Satınalma komisyonundan

Alay eratının ihtiyacı için eksiltmeye konulan 1300 kilo sabun için belli vaktinde talip çıkmadığından 17 - Temmuz - 936 Cuma günü saat 15 te yapılmak üzere 10 gün müddetle uzatılmıştır. Evsaf ve şeraitinde degişiklik yoktur. 1-2

KURULUŞ TARIHI : 1921

İDARE YERİ

Azapsokağında vilâyet matbaası

ÇORUM

— Çarşamba günleri çıkar vilâyet gazetesi —

YIL: 14 — No. 823

ÇARŞAMBA

15 - Temmuz - 1936
Nushası - 2 - kuruştur.

İlbayımız

Şungurlu - Çerikli yolu üzerindeki inşaat etrafında ve Sungur ilçesi Parti işlerile Alaca ve sungurluda yerleşen göçmenlerin durumları üzerinde incelemelerde bulunmak için geçen çarşamba günü Sungurluya gitmiş bulunan Sayın İlbayımız cumartesi günü öğleden evvel avdet buyurmuşlardır.

Komiteler Çalışıyor

İlbayımız ve Parti Başkanımız Bay Zıya Tekelinin Başkanlığında, ayın 7 nci salı günü toplanan şehrimiz Halkevi heyeti umumiyesince; Halkevimizin faaliyette bulunan şubelerini daha verimli ve faydalı bir çalışma alanına sokmak esasile bu gez de yayınlanma ve müzenin de eklenerek iki kolun daha faaliyet alanına girmesini onaylanması üzerine bu kollar için ayrılan faal komiteler o gündenberi, Halkevleri esas yasasının kollar faaliyeti etrafında tesbit ettiği programın halka ve memlekete faydalı bir tarzda tatbiki cihetini araştırmakla uğraşmaktadırlar.

Bilhassa köycülük şubesine ayrılan 50 yi geçen üye bu esas üzerinde konuşmak için perşembe günü heyeti umumiye halinde toplanmış ve bir buçuk saat kadar görüşmede bulunduktan sonra, bu iş üzerinde esaslı bir inceleme ile sağlam bir program hazırlayarak yine heyeti umumiyenin tasvibine arzetmek şartile 12 kişilik bir faal komite seçmiştir.

Bu 12 kişilik komite 3 gündenberi saat 17 buçukta faaliyetine devam etmektedir.

Yeni ve eski diğer şubeler üyeleri de aynı esas dahilinde çalışmalarda bulunmaktadırlar.

Osmancıkda Sel

Bu hafta içinde Osmancık İlçesinin Dodurga çevrimine yağan şiddetli yağmurlardan husule gelen müdhiş sel yüzünden Dodurga ile civarındaki bir kaç köy tarım ürünlerile bağ ve bahçeleri epiyce hasara uğramıştır.

Büyük Armağan

Ulu Önderimiz Atatürkün İskilib Halkevine armağan buyurdukları değerli fotoğrafları büyük bir tören ve parlak bir gösteri içinde İskilip Halkevinde önceden hazırlanan yerine kondu.

İskilip bayındırlığının 3 ncü yıl dönümüne de rastlayan fotograf asma töreni için İskilibde coşgun bir gösteri hazırlandı ve başta Sayın İlbayımız ve Parti Başkanımız Bay Zıya Tekeli ve Sağlık, Baytar, Kültür Direktörleri Daimî Encümen üyelerile Halk Partisi ve Halkevi ve Uray mensuplarından bir çok Zevat törene çağrıldı.

Civar İlçelerden çağrılmış bulunan İlçebaylarla sair konuklarında temamen iştirakile ayın 11 nci günü öyleden sonra ve çok galebelik İskilip halkı huzurunda fotograf yerine konmuş ve gençler tarafından hitabe ve söylevler verilmiştir.

Fotograf asma töreninden sonra aynı durum içinde ve aynı günde yapılan bayındırlık şenliği ve açılma töreni yapılan kültür ve çocuk bahçelerinin de açılma işi bittikten sonra İlbayımız Parti ve İlçe işlerinde inceleme ve teftişte bulunarak ertesi günü şehrimize dönmüşlerdir.

Nakil

İlimiz Emniyet dairesi birinci Komiseri Muharrem Şahin Diyarbekir Emniyet Müdürlüğü birinci Komiserliğine nakil edilmiş ve mumaileyh bu hafta içinde yeni ödevi başına gitmiştir.

Nişanlanma

İlimiz Orta okulu Türkçe öğretmeni ve yar Direktör Bay Tevfik Gökmenin kızı Bayan Bedriye ile yine İlimiz Bayındırlık Direktörlüğü fen memurlarından Bay Muammerin nişan törenleri ayın 11 nci cumartesi gecesi saat 21 de ve çok galebelik bir çağrılı önünde yapılmış ve bu tören güzel hava içinde geç vakte kadar kutlanmıştır.

Genc namzetlileri kutlar ve törenin de yümünlu olmasını candan dileriz.

Maaş kanununun bazı maddelerinin değiştirilmesine dair kanun

Kanun No : 3041
Kabul tarihi : 12 - 6 - 936
Neşri tarihi : 20 - 6 - 936

Madde 1 - 20 haziran 1927 tarih ve 1108 numaralı Maaş Kanununun 13, 24 ve 25 inci maddeleri aşağıdaki şekilde değiştirilmiştir:

Madde 13 - Ücretle müstahdem olanlara istirahat ve mesalihi zatiyeleri için senede azamî 15 gün ve raporla taayyün eden hastalıklarından naşi iki ay mezuniyet verilebileceği gibi bu müddet için ücretleri dahi tam olarak verilir.

1076 numaralı kanunun 14 üncü maddesine göre hazarda talim ve manevra için çağırılan ihtiyat subay ve askerî memurlar da bu müddet için mezun sayılarak ücretleri dairelerince tam olarak verilir.

Vazife esnasında bir kaza neticesinde hastalanarak vazifesi başına gelmiyenlerin ücretleri hakkında memurin gibi muamele olunur.

Mukavelename ile istihdam olunanlar bu hususta mukavelenamelerindeki şeraite tabidirler.

Madde 24 - Seferberlikte fiilî hizmet haricinde askerî bir rütbe ile silâh altına alınanların rütbelerine göre muhassasatları yekûnu mülkî vazifelerinin muhassasatı yekûnundan noksan bulunduğu takdirde farkı mensub olduğu daire bütçesinden tesviye olunur.

Madde 25 - Umumî muvazeneye dahil olan veya mülhak ve hususî bütçelerle idare edilen dairelerde veya sermayesinin tamamı Devlete aid olan veya hususi kanunlarla Devletçe teşkil edilen veya bir imtiyazı işleten müesseselerde müstahdem olanlarla vilâyet ve belediye daimî encümenleri azalıklarında bulunanlardan talim ve manevra münasebetile silah altına alınaların maaş veya ücretleri mensub oldukları daire ve müesseselerce tam olarak verilir. Bu gibilerin daire ve müesseselerinden almakta oldukları maaş ve ücretler haiz oldukları rütbe maaşlarından az olduğu takdirde farkı ve yukarıdaki daire ve müesseselerden maaş veya ücret almıyanların da rütbe maaşlarının tamamı talim ve manevre için orduda kaldıkları müddete munhasır kalmak üzere kıt'aya iltihakları tarihinden itibaren Millî Müdafaa Vekâleti bütçesinden verilir.

Madde 2 - Bu kanun neşri tarihinden mutebertir.

Madde 3 - Bu kanunun hükmünü yürütmeğe İcra Vekilleri Heyeti memurdur.

Suret

Nafıa Vekâletinin 16 - 6 - 936 gün ve 2733 sayılı yazısı örneği

Bingöl vilâyetine ait müraselât adreslerinde mevrit ismi yerine yalnız « Bingöl » yazılmasından dolayı bunlardan bir çoğunun bilhassa büyük postahanelerce zarflar üzerindeki yazılardan ancak mevrit isimleri okunabilmekte olmasından Bingöl kazasına gönderildiği ve bu suretle gecikmeler vuku bulduğu anşılmıştır. Bu gibi hallere mahal kalmamak için Bingöl vilâyeti veya vilâyet merkezindeki daire ve müesseselere gönderilen müraselat adreslerinin sağ alt taraflarına göze çarpacak surette Çapakçör kelimesinin yazılması İç İşleri Bakanlığından genelgelenmiştir.

Şehir Pazarı

Şimdiye kadar Pazertesi ve Salı günleri kurulmakda olan Şehrimiz, hayvan ve saire alım, satım pazarının bu haftadan itibaren Çarşanba ve Perşenbe günleri kurulmasına Şehrimiz Uray Daimi Eencümenince söz kestirilmiş olduğu haber alınmıştır.

Hırsızlık

Ayın 12 nci pazar günü gecesi çarşıda bir hırsızlık vak'ası olmuş ve üç dükkân soyulmuştur.

Bir ardiyenin kapusunu açmak suretile gece geç vakit vaki olan hırsızlık, dükkânların kapalı olmasından ötürü ertesi günü geç vakıt anlaşılmış ve şehrimiz zabıtası derhal işe el koymuştur.

Kısa bir araştırmayı müteakip hırsız yakalanmıştır.

Asrî Arıcılık

YAZAN : Dr. Ali Örsan

3 — Arıcılığa nasıl başlamalı ?

Bir kovanla işe başlamak için lâzımgelen alât ve edevat.

Arıcılığa yeni başlamak isteyenler hangi kovanın daha iyi olduğunu anlamakta güçlük çekerler. Ve arıcılığa başlamak için ne gibi alât ve edevat tedarik etmek lâzım geldiğini dahi bilmezler. Pek çok arıcılık alât ve edevatı vardırki bunlara pek ziyade ihtiyac görülmediği gibi, pek çoklarını dahi lüzum görüldükce ve iş büyüdükce yavaş yavaş tedarik etmek icap eder.

Her işde muvaffak olmak için büyük sermayeye ihtiyaç olduğu halde arıcılıkda mesele böyle değildir. Arıcılıkda en büyük sermaye bilgidir. Büsbütün parasız arıcılık yapmak mümkün olmazsada bilgi sahibi olanlar ellerindeki az parayı bu yerlere kullanarak az zamanda büyük iş görmeğe muvaffak olurlar.

Hiç bir zaman arıcılığa pek çok kovanla başlamayınız. Acemi arıcıların ancak bir iki kovan ile işe başlamalarını münasip görmekdeyim. İlk senesi ameli olarak bizzat çalışmakla arıcılığın incelikleri, zorlukları, ve yapılan yanlışlıkların verdiği neticeler derhal öğrenilerek ilk senesi arılarla konuşmağı ve arıların ihtiyaçlarını öğrendikden sonra bu işi başarmak için kendisinde heves ve arzu görenler ertesi sene kovan adedini biraz daha çoğaltarak emin adımlarla muvaffakiyetli iş görmüş olurlar. Bazı kurak senelerin fena neticeleri ve verimsizliği arıcıyı büyük zararlara sokmamış olur. Birdenbire pek çok kovanla işe başlıyan ve bir çok para sarf ederek arı satın alanların saman alevi gibi sönerek arıcılıkdan vaz geçdiklerini defaatle gördüm.

Netice şudurki evvelâ azdan başlıyarak bu sanatın inceliklerini ve arıların yaşayış tarzlarile ana arının yaptığı işleri ve ana arı yetiştirilmesini eyice öğrendikden sonra yavaş yavaş işi böyütmelidir.

On kovanı eyice idare ederek gözel kullanan usta arıcı, becerıksiz bir arıcının elinde bulunan yüz kovanın yapacağı baldan daha ziyade mahsul alabilir.

Bir kovanla işe başlamak için lâzımgelen alât ve edevat şunlardır.

1 — Eklemesile beraber bir kovan

1 — Yedek olarak diğer bir ekleme sandığı

1 — Yüzlük

1 — Bir çift eldiven

1 — Bir körük

1 — Bir fırça

Dan ibarettir. Satın alınan kovanın yapma gömeç levhaları takılmış olmalı ve oğul arılarını koymağa hazırlanmış bir halde bulunmalıdır.

4 — Arısı az olan zaif kovanlarla işe başlamayınız.

Kovanları zaif düşüren sebebler.

Arıcılıkda muvaffak olmanın en birinci şrtı kovanda daima çok mikdarda arı mevcut bulunmasını temin etmekdir. Arıları az olan bir kovanın bal yapması imkânı yoktur. Kendini kışın besleyecek kadar bal yapamaz. Bu noktayı bütün arıcıların bilmeleri lâzımdır.

Köylüden sepet kovan alınarak işe başladığınız zaman içindeki arıların ziyade bulunmasına dikkat ediniz. Arıları az olan kovandan faide çıkmıyacağını bilmelisiniz.

Bu sebeble oğul satın alarak işe başlamağı muvafık görmüyoruz. Bahusus arıları az olan ikinci, ve üçüncü oğullar ile başlamak hiç münasip değildir.

Bir kovanın arılarının azalarak zaiflemesinin sebebleri şunlardır.

-- Ana arının yaşlı ihtiyar bulunması hasebile eyi yumurtlamaması

— Ortalıkda nektarlı çiçeklerin mevcut olmamasından sürfelerin beslenmemeleri

— Kovanda güve bulunmasından naşi höcrelerin harap olarak ananın eyi yumurtlamaması

— Gömeç üzerinde erkek gözlerin mevcudiyetinden naşi ana arının yumurtlayacak küçük höcreleri gözler bulamaması.

— Kovanın yağmaya uğraması

— Kovanın pek çok oğul vermesi.

— Kovanın yetim kalarak kovanda yumurtlayıcı işçi arılar meydana gelmesi.

— Sonbaharda kovandan çok bal alınarak kışın kovanın aç bırakılması.

— Kovanın soğuk ve rutubetten ve fena gıdadan müteessir olarak arıların kışın kısmen ıshal ve dizantiriden telef olmaları.

— İhtiyar işçi arılar ile kışı geçirdiğinden dolayı ilk baharda arıların külliyetli olarak telef olmaları.

— Senenin pek kurak gitmesi münasebetile ana arının eyi yumurtlamaması ve sürfelerin eyi beslenmemesi gibi vaziyetler karşısında kovanın arıları azalacağından o kovandan azami mahsul alınması imkânı bulunamaz. Çok bal almak için, arıların miktarını azaltan bu sebebleri ortadan kaldırmalı ve arıların telef olmalarına meydan vermemelidir.

Arıları zaif ve az miktarda olan beş kovandan arıları kuvvetli ve çok olan bir kovanın yaptığı bal kadar bal alınamaz. Bu sebeble bedava verseler dahi zaif kovanlarla işe başlamayınız. Bir kovanın arılarını çoğaltmak için en mükemmel ve emin vasıta ilkbaharda hususi yemliklerle şurup vererek arıları beslemek ve kovanda daima eyi yumurtlayan genç ana arı bulundurmaktır.

Kovana konulan şurup ana arıyı yumurtlamağa teşvik edeceğinden az zamanda arıların miktarı çoğalmağa başlar. Bu sebeble iki üç gecede bir kere nisandan itibaren mayısa kadar 250 - 300 gram şurup verilmelidir.

Yazın arıları azalan kovana, meselâ ağustos ayında dahi iki gecede bir kere şurup verilmesi lâzımdır. Bu surtle şurubun tesirile ana arı yumurtlamağa başlıyacağından amele arıların mikdarı ziyadeleşüp kışa girerken kovan içerisinde hem genç ve hem ziyade mikdarda arılar bulunmuş olur. Kışı mükemmel surette çıkaran bu arılar ilkbaharda telef olmıyarak pek faideli surette çalışırlar.

Arıcılığa başlayanlar [bir kovandan eyi mahsul almak için bir sene evvel hazırlığa başlamalı] Düsturunu bellemeli ve hiç bir zaman unutmamalıdır.

— Sonuvar —

Devlet müesseselerile Türkler veya Türk sermayesile müteşekkil şirketler tarafından satın alınan buharlı gemilerle memlekette yapılan mümasilleri için getirtilecek eşyanın gümrük resminden istisnasına dair kanun

Kanun No : 3044

Kabul tarihi : 12 - 6 - 1936

Neşri tarihi : 20 - 6 - 1936

Madde 1 - Devlet müesseselerile Türkler ve Türk sermayesile müteşekkil şirketler tarafından satın alınan buharlı gemilerle Türkiyede bunlar tarafından yeniden veya mevcud gemilerin bazı aksamından istifade etmek suretile yapılacak veya yaptırılacak buharlı gemilere lüzumu olan tekne ve makina aksam ve teçhizatile kazan levazımat ve teçhizatı ve sair gemi alât ve edevatı ve demirbaş eşya ve mefruşatı, yerli mallarından temini mümkün olanlar hariç olmak, faturaları İktısad Vekâletince tasdik edilmek ve her gemi için bir defaya mahsus olmak ve İktısad Vekâletince ve tesbit edilecek müddet zarfında kullanılmak şartile 1940 malî yılı sonuna kadar gümrük resminden muaftır.

Madde 2 - Van Gölünde işletilmek üzere hariçten mubayaa edilecek veya dahilde yaptırılacak olan motörlü gemiler hakkında da birinci madde hükmü tatbik olunur.

Madde 3 - Bu kanun neşri tarihinden muteberdir.

Madde 4 - Bu kanunun hükümlerini icraya Maliye, İktısad ve Gümrük ve İnhisarlar Vekilleri memurdur.

Askerlik Kanununun 5 inci maddesile 35 inci maddesinin (C) fıkrasına birer fıkra ilâvesi hakkında kanun

Kanun No : 3027

Kabul tarihi : 11 - 6 - 1936

Neşri tarihi : 22 - 6 - 1936

Madde 1 - 1111 sayılı Askerlik Kanununun 5 inci maddesinin sonuna aşağıdaki fıkra ilâve olunmuştur:

Orta mekteb derecesinde tahsili olup da Türk Kuşu (C) bresini almış olanlar 1,5 sene hizmete tabidir.

Madde 2 - Mezkûr kanunun 35 inci maddesinin (C) fıkrasının sonuna aşağıdaki fıkra ilâve olunmuştur.:

Son yoklama sırasında orta veya yüksek bir mektebi bitirerek memleket içinde ve dışındaki daha yüksek mekteblere kabul zamanı olmadığından dolayı giirememiş olanlar o sene içinde girerek lâzımgelen vesikaları gönderdikleri takdirde ertesi seneye bırakılırlar.

Madde 3 - Bu Kanun neşri tarihinden muteberdir.

Madde 4 - Bu kanunun hükümlerini yürütmeğe İcra Vekilleri Heyeti memurdur.

Askerî ve Mülkî Tekaüd Kanununa bazı hükümler eklenmesine dair kanun

Kanun No : 3028

Kabul tarihi : 11 - 6 - 1936

Neşri tarihi : 22 - 6 - 1936

Madde 1 - Evvelce tekaüd hakkını haiz Devlet memurluklarında istihdam edilmiş olanlardan Devlet Demiryolları ve İnhisarlar Umum Müdürlüklerinde ve müilga Tütün, Tuzkirat ve Barut İnhisarlarının Devletçe idare edildiği devrelerde bu idarelerde müseccel ve daimi vazifelerde ücretle istihdam edilenlerin tekaüdlükleri hakkında aşağıdaki hükümler tatbik olunur:

A - Bunlardan maaşlı memuriyet müddeti on beş seneyi doldıuranların bu idarelerde ücretle geçirdikleri hizmet müddetleri tekaüdlük müddetine ilâve edilir ve bunlara veya yetimlerine 1683 numaralı kanun mucibince tekaüde tâbi son memuriyet maaşları üzerinden mezkûr kanun hükümlerine ve hizmetleri mecmuuna göre tekaüd maaşı tahsis olunur.

Bunlar Devlet Demiryolları ve İnhisarlar Umum Müdürlüklerindeki tekaüd sandığına aidat vermiyecekleri gibi bunlar hesabına bu idareler bütçelerinden de bu sandığa para verilmez.

Şimdiye kadar mezkûr idarelerin tekaüd sandıkları için bunların aylıklarından kesilen paralar kendilerine ve idareler bütçesinden verilen paralarda müteferrik varidat olarak irad kaydedilmek üzere bu idarelere temettülerile birlikte iade olunur.

B - Bunlardan maaşlı hizmet müddetleri on beş seneyi doldurmamış olanların ücretli hizmetleri tekaüd hesabında sayılmaz. Bunlardan arzu edenlere sene kesirleri tam sayılmak üzere filen maaşlı memuriyette geçen her hizmet senesi için son memuriyetlerine muhassas asli maaşın iki misli tazminat olarak verilir. Bu yolda tazminat alanların geçen maaşlı hizmetlerinden dolayı tekaüd hakları sakıt olur.

Bu gibilerin Devlet Demiryolları ve İnhisarlar Umum Müdürlüğünün tekaüd sandıklarındaki hakları mahfuzdur.

Madde 2 - Birinci maddenin (A) fıkrasında yazılı memurlardan mezkûr fıkra hükmünün haklarında tatbikını istemiyenler bu kanunun neşrinden itibaren bu kararlarını üç ay zarfında bir beyanname ile mensub oldukları umum müdürlüğe bildirmeğe mecburdurlar. Bu suretle müracaat edenler hakkında mezkûr (A) fıkrası hükmü tatbik edilmez. Bunların 1683 numaralı kanun hükmüne göre hakları mahfuz tutulmakla beraber idarelerdeki tekaüd sandıklarına iştirakleri devam ettirilir.

Madde 3 - Bu kanun neşri tarihinden muteberdir.

Madde 4 - Bu kanunun hükümlerini icraya Maliye, Nafıa ve Gümrük ve İnhisarlar Vekilleri memurdur.

Daimî Encümenden

On gün eksiltme müddeti uzadıldığı halda yine talib çıkmayan Hastaneye aid Şeker, Maden kömürü, Odun ve Mercimek 22 - 6 - 936 tarihinden itibaren ihalat kanununun 43 üncü maddesinin son fıkrasına tevfikan pazarlık suretile muamelesinin bir ay zarfında tamamlanması kararlaşdırıldığından talip olanların Daimî Encümen kalemine müracaatları ilân olunur.

4 4

Daimî Encümenden

Keşifnamesinde yazılı hastahanenin 2531 lira 36 kuruşluk tamiratı ile 952 lira 11 kuruşluk inşaatı ağustosun 3 üncü pazartesi günü saat 15 de Çorum Daimi encümen dairesinde ihale edilmek üzere 20 gün müddetle açık eksiltmeye konulmuştur. talip olanların ve şartname ile eksiltme kaimesini okumak isteyenlerin Daimî encümen kalemine müracaatları ilân olunur. 1 - 4

Daimî Encümenden

Vilâyet Otomobiline aid Benzin, Vağom, Valvalin yağları Teminuzun 28 inci Salı günü saat 15 de ihale edilmek üzere on beş gün müddetle açık eksilmeye konulmuşdur. Talib olanların ve kaimeyi okumak isteyenlerin Daimî encümen kalemine müracaatları ilân olunur. 1 - 2

İş Kanunu

Kanun No : 3008

Kabul tarihi : 8-6-1936 Neşri tarihi : 15-6-1936

— Geçen sayıdan artan —

C) Bu suretlerle açılacak Ekonomalarda satılacak zarurî ihtiyaç maddelerinin cinslerini, vasıflarını ve satış fiat ve tarzlarını tayin ve bunları murakabe etmek İktisad Vekâletine aiddir.

Ç) İşçiler Ekonomalardan alış veriş etmeğe icbar edilemezler.

D) İşçinin alacağı ücretten başka yemesi, içmesi gibi zarurî ihtiyaçları veya yatısı dahi temin edilmek şartile yapılan iş akidleri bu maddenin şümulü haricindedir. Şu kadar ki bu takdirde işçilere verilen istihlâk maddeleri ve yatılarına tahsis edilen yerlerin şartları her zeman Hükümetin murakabesi altında bulunur.

E) Bu kanunun mer'iyetinden evvel mevcud olan Ekonomalar veya mümasil satış yerleri için, işveren, kanunun mer'iyet tarihinden itibaren üç ay zarfında İktisad Vekâletine müracaat ederek işbu satış yerlerinin yukarıki hükümlere uygunluğunu tesbit ettirmeğe mecburdur. Bu gibi yerlerde yapılması icabeden tadilât ve ıslahatın salâhiyettar makamca verilecek münasib mühletler zarfında, işveren tarafından ikmal edilmesi meşruttur.

Madde 28 - İşveren, işçinin kendisine aid olup iş dolayısile telef olan veya sakatlanan alât ve edevatını ve hayvanlarını tazmin ile mükelleftir. Şu kadar ki, işveren işbu telef veya sakatlanmanın işçi tarafından kasden yapıldığını isbat ederse tazmine mecbur tutulmaz.

Madde 29 - 1) İşveren, iş şartlarını ve işçilerin tâbi tutulacakları inzibat, sağlık, koruma ve iş emriyeti icablarını gösterir bir dahili talimatname yapmağa mecburdur. Bu talimatnamelerde bulunması lâzım gelen hususlar, işbu kanunun mer'iyete girdiği tarihden itibaren üç ay içinde İktısad Vekâletince tesbit ve ilân olunur. Dahili talimatnameler her işin bulunduğu vilâyette İktısad Vekâletince işbu kanunun tatbikına memur edilen makam tarafından tasdik olunmakla mer,iyet kesbeder. Ancak askeri işyerlerinin dahili talimatnameleri Millî Müdafaa Vekâleti tarafından; ve Devlet yahut vilâyet veya belediyelerce gerek doğrudan doğruya, gerek malî yardımda bulunulmak suretile bilvasıta işletilen işyerlerinin talimatnamelerile bir vilâyetten fazla olarak başka vilâyetler dahilinde dahi aynı işverene aid ve aynı işe mahsus müteaddid işyerlerinin hepsine birden şamil bulunan yeknasak talimatnameler İktısad Vekâleti tarafından tasdik edilmekle meri'yete girer.

2 - Birinci fıkraya tevfikan İktısad Vekâletince yapılacak ilân tarihine kadar mevcud olan işyerlerine aid talimatnameler, ilândan itibaren iki ay içinde tasdika memur makama tevdi edilir. İşbu makam aldığı talimatnameye mukabil işverene bir makbuz vermeğe ve iki ay zarfında talimatnameyi ya tasdik etmeğe veya reddi hakkındaki sebepleri işverene bildirmeğe mecburdur. Tasdik yahut red keyfiyeti bu müddet içinde işverene bildirilmediği takdirde talimatname kendiliğinden tasdik edilmiş sayılarak mer'iyete girer.

3 - Birinci fıkraya göre İktısad Vekâletinin yapacağı ilândan sonra açılan yeni işyerlerine aid olup tasdik makamına verilecek talimatnameler bir ay zarfında tasdik edilir veya reddedilmesinin sebepleri işverene bildirilir. Bir ay içinde tasdik edilmiyen yahut red sebepleri işverene bildirilmiyen talimatnameler kendiliğinden musaddak sayılarak mer'iyet kesbeder.

4 - İşbu talimatnameler işyerinin işçiler tarafından görülebilecek yerlerine asılır ve istiyen işçilere birer sureti verilir.

Sonu var

İlân ve Abone

Yazı işleri için vilâyet Mektupçuluğuna müracaat edilir.

Matbaa işleriçin Matbaa Müdürlüğüne müracaat edilir.

GAZETENİN SENELİĞİ
100 Kuruştur

İlânın satırı - 5 - kuruş
Günü geçen gazete - 5 - «
Haftası « « - 25 - «

Nafia Müdürlüğünden

Çorum - İskilip yolunun 44 cü kilometresindeki 5528 lira 95 kuruş keşif bedelli Ahşap Salor köprüsünün tamiri dört ay zarfında ikmal edilmek şartile 20 gün müddetle açık eksiltmeye konulmuştur. Talipler bedeli keşfin yüzde yedi buçuğu olan 414 lira 67 kuruş olan teminatı muvakkateyi artırma ve eksiltme kanununa tevfikan malsandığına teslim ve ticaret odasında kayitli bulunmakla beraber ameliyatın devamı müddetince Nafıa Müdürlüklerince ehliyeti musaddak bir kimseyi istihdam edeceklerdir. İhale muamelesi Vilâyet makamında 27 - 7 - 936 tarihine müsadif pazartesi günü saat 16 da icra edilecektir. Proje ve evrakı keşfiye Çorum Nafıa dairesinde görülebilir. İlân ve sair bütün masraf müteahhide aittir. 2-3

Ç Askeri Satınalma komisyonundan

Alay eratının ihtiyacı için eksiltmeye konulan 1300 kilo sabun için belli vaktinde talip çıkmadığından 17 - Temmuz - 936 Cuma günü saat 15 te yapılmak üzere 10 gün müddetle uzatılmıştır. Evsaf ve şeraitinde degişiklik yoktur. 2-2

Orta Okulu Müdürlüğünden

Parasız yatılı olarak okumak istiyenlerin seçme sınavları 1 - 9 - 936 salı günü saat (9) da Orta okulda yapılacaktır. Sınava girmek isteyen aşağıda yazılı şartları haiz oldukları takdirde 29 - 8 - 936 Cumartesi akşamına kadar Orta okul direktörlüğüne müracaatları.

1 - Türk olmak,

2 - Lise ve Orta okullar talimatnamesinin her sınıf için saptadığı yaşlarda bulunmak,

3 - Bedence, ruhca hasta, illetli, sakat ve kusurlu olmamak,

4 - Okutamıyacak kadar baba ve anası fakir olmak,

5 - Zekâsı, çalışkanlığı, ahlaklı terbiyeli bulunduğu okuldan alacağı fotoğraflı bir belğe ile saptanmak,

6 - Sınıfta kalmış olmamak,

7 - 4 ve 5 inci maddelerde yazılı belğeler orta okuldan alınacaktır.

Çorum Evkaf Memurluğundan

Dördüncü Murat camii vakfından Küpür hamamının icarına talip çıkmadığından ihalesi 18 - 7 - 936 cumartesi gününe bırakılmış olduğundan taliplerin öyleden evvel evkaf idaresine müracaatları ilan olunur.

İlbaylıktan

75 Lira ücretli Alaca kazası İskân memurluğu

60 Lira ücretli Sungurlu kazası İskân memurluğu

Yukarıda ücret ve memuriyetleri yazılı iskân memurluğu münhaldir. Memurin kanununun dördüncü maddesinde memuriyet sıfatına haiz olmak ve mali, İktisadi, zürraî bilğileri olanlar tayin edilecektir. Taliplerin evrakı müsbiteleriyle Vilâyet makamına müracaat etmeleri ilân ounur.

Tapu Sicil Muhafızlığından

Penpecik köyünün bağlar mevkiinde şarkan Rifat, şimalen Seydi, cenuben Osman vereseleri ile çevrili ve mururu zamanla elinde bulunan müfrez bağın namına tescili Şakir oğlu Bekir tarafından istenilmektedir.

Bu bağda alâkası olduğunu iddia edenlerin bir ay zarfında vesaiklerile birlikte Tapu dairesine müracaatları ilân olunur.

Ticaret Odasından

Battal Oğlu Dakik Fabrikası Şirketi

Çorumda buğday pazarında dakik ticareti yapan Battal oğlu dakik fabrikası şirketi kanunu ticaretin 42 inci maddesi mucibince sicilli ticarete kayit edildiği ilân olunur.

Çorum Sulh Hukuk Hakimliğinden

Mevki ve hududu : Kuyumcular mevkiinde çarşı içerisinde sağı Hamal oğlu Abdullah solu Kuyumcular sokağı arkası Benli oğlu Hüseyin önü yol ile mahdut dükkânın kıymeti 250 lira.

Çorumun Hacıdavud sokağında Türk oğlu Sait ve Kubbeli mahallesinden Aleyhilli oğlu Abdullah kızı Sıddıka aralarında müşterek olup kabili taksim olmadığından satılarak tutarının hissedarlara taksimi 12 - 6 - 936 tarih ve 699-265 nolu bir bap dükkân gazete ile ilânından ve ilânnamelerinin tebliğ ve talikından itibaren 20 gün müddetle artırmaya çıkarılmıştır. Hitamı olan 14 - 8 - 936 cuma günü saat 15 de ihalesi mahkeme kaleminde icra edilecektir.

Bu gayri menkule konulacak pey muhammen kıymetin yüzde yetmiş beşini doldurmadığı takdirde en son artıranın teahhüdü bakı kalmak şartile ihale 15 gün uzatılarak hitamı olan 28 - 9 - 936 cuma günü aynı saatte mahkeme kaleminde icra edilecektir.

Satış peşin ve bilumum masraf müşteriye aittir. Artırma şartnamesi her gün herkese açıktır. Bu gayrimengul ile alakası olanların (20) gün içinde evrakı müsbitelerile mahkeme kalemine müracaat etmedikleri takdirde hakları tapu sicillile sabit olmadıkça satış bedelinin paylaştırılmasından hariç kalacaklardır.

Talip olanların muhammen kıymetin yüzde yedi buçuğu nisbetinde pey akçasını veya milli bir bankanın teminat mektubunu hamilen müracaatları ilân olunur.

Çorum İcra Dairesinden

Dairemizin 936 - 839 No. lu dosyasında alacaklı Sofular mahallesinden Celeb O. Kerimesi Dudu ve Fetiye ve Adeviyeye ezgayri masraf 65 lira 11 kuruş itasına borçlu Sofular M. den Celeb oğlu Mahmudun işbu borcu için merhun bulunan ve aşağıda tapu kaydi yazılı olan tarlaları aşağıda yazılı şartlar dairesinde müzayedeye konulmuştur.

Maza köyü mevkiinde şarkan Abdurrahman garben Delibaş oğlu tarlaları şimalen yol cenuben çorak ile mahdut dört dönüm tarlanın muhammen kıymeti 35 lira.

Maza köyü mevkiinde şarkan Hacı İsmail garben cenuben kara Hasan şimalen çorak ile mahdut iki dönüm tarlanın muhammen kıymeti 20 lira.

Maza köyü mevkiinde şarkan hark garben Abdurrahman şimalen Hacı Hüseyin tarlası cenuben cebel ile mahdut 2 dönüm tarlanın muhammen kıymeti 40 lira.

Maza köyü Tekke yolu altı mevkiinde şarkan yol garben şimalen Abdurrahman cenuben hark ile mahdut beş dönüm tarlanın muhammen kıymeti 30 lira.

Maza köyü Tekke yolu mevkiinde şarkan topal Ali garben İsmail çavuş cenub Tahir tarlası şimalen yol ile mahdut 3 dönüm tarlanın muhammen kıymeti 20 lira.

Maza köyü şehir yolu mevkiinde şarkan Hacı Hüseyin garben İsmail cenuben Mehmet şimalen çay ile mahdut 3 dönüm tarlanın muhammen kıymeti 30 lira.

1 - İşbu gayri menkulün arttırma şartnamesi 9 az evvel ilântarihinden itibaren 936-836 No. ile Çorum İcra dairesinin muayyen numarasında görebilmesi için her kese açıktır. İlânda yazılı olanlardan fazla malumat almak istiyenler işbu şartnameye ve 936-839 Dosya No. sile memuriyetimize müracaat etmelidir.

2 - Arttırmaya iştirak için yukarda yazılı kıymetin yüzde yedi buçuğu nisbetinde pey veya Milli bir Bankanın teminat mektubu tevdi edilecektir.

3 - İpotek sahibi alacaklılarla diğer alakadarların ve irtifak hakkı sahiblerinin gayri menkul üzerindeki haklarını hususile faiz ve masarife dair olan iddialarını işbu ilân tarihinden itibaren 20 gün içinde evrakı müsbitelerile birlikte memuriyetimize bildirmeleri icab eder. Aksi halde hakları tapu sicillile sabit olmadıkça satış bedelinin paylaştırılmasından hariç kalırlar.

4 - Gösterilen günde arttırmaya iştirâk edenler artırma şartnamesini okumuş ve lüzumlu malumatı almış ve bunları temamen kabul etmiş ad ve itibar olunurlar.

5 - Tayin edilen zamanda gayri menkul üç defa bağrıldıktan sonra en çok artırana ihale edilir. Ancak artırma bedeli muhammen bedelin yüzde yetmiş beşini bulmaz veya satış isteyenin alacağına rüçhanı olan diğer alacaklılar bulunup da bedel bunların o gayrimenkul ile temin edilmiş alacaklarının mecmuundan fazlaya çıkmazsa en çok artıranın teahhüdü baki kalmak üzere artırma 15 gün daha temdid ve 15 inci günü aynı saatte yapılacak artırmada bedeli satış istiyenin alacağına rüçhanı olan diğer alacaklıların o gayri menkul ile temin edilmiş alacakları mecmuundan fazlaya çıkmak şartile en çok artırana ihale edilir. Böyle bir bedel elde edilmezse ihale yapılamaz ve satış talebi düşer.

6 - Gayri menkul kendisine ihale olunan kimse derhal veya verilen mühlet içinde parayı vermezse ihale kararı fesholunarak kendisinden evvel en yüksek teklifte bulunan kimse arz etmiş olduğu bedel ile almağa razı olursa ona, razı olmaz veya bulunmazsa hemen 15 gün müddetle artırmaya çıkarılıp en çok artırana ihale edilir. İki ihale arasındaki fark ve geçen günler için yüzde beş faiz ve diğer zararlar ayrıca hükme hacet kalmaksızın memuriyetimizce alınıdan tahsil olunur.

Yukarıda göterilen günlerde icra memurluğu odasında işbu ilân ve gösterilen artırma şartnamesi dairesinde satılacağı ilan olunur.

KURULUŞ TARIHI : 1921

İDARE YERİ

Azapsokağında vilâyet matbaası

ÇORUM

— Çarşamba günleri çıkar vilâyet gazetesi —

YIL: 14 — No. 824

ÇARŞAMBA

22 - Temmuz - 1936

Nushası - 2 - kuruştur.

Çanakkale ve Istanbul Boğazlarını Dün Kapattık. Çelik ve Kahreman Ordumuz Da Gayri Askeri Bölgeleri Işgal Etti.

Ve bu durumdan derin kıvanç duyan Çorum Ulusu, iki gün iki gece çok büyük gösteride bulundu. Başta Sayın İlbayımız ve Parti Başkanımız olduğu halda bir çok Aytaçlar tarafından Söylev ve Diyevler verildi.

Ve zaferden zafere kavuşan Çorum Ulusu, İlbayın teklifile Ulu Önderin açtığı izden yürüyeceğine bir daha And etti.

Boğazlar Rejimi

Ergînlik savaşı üzerine Lozanda yaptığımız andlaşmada, bütün eğemenliğimiz onaylandığı halde, Türk milletinin kalbi ve Türk ülkesinin can damarı ve kilidi bulunan Ak deniz ve Kara deniz boğazlarının bütün milletlerin gemi ve vapurlarına açık bulunmasında ısrar ve eden Lozan konferansına katışan bütün devletler nihayet boğazların evrensel bir komisyon yöneminden idaresini, boğaz kıyısınbaki iki taraflı bir kısım bölgede de, bizi asker bulundurmamak esasını kabul etmek uzağında koymuşlardı.

O zamandır ki, 14 yıldan beri bu şekilde idare edilen ve gün begün yurdumuzu muhtemel bir tehlike karşısında bırakan bu eski rejimin bir gün doğuracağı büyük zararlarla büyük savaşda bu ülkenin muhafazası ve giren düşman askerlerinin tartı için kendi Komutanlığında aylarca yapılan kanlı savaşmada kanları dökülen yüz binlerce Türk kahramanının yüce fedakârlığını göz önüne getiren Ulu Önder Atatük başda olmak üzere yine bu durumun göstereceği fenalığı değerleyen sayın idare şeflerimiz, acun siyasasındaki karışıklığıda görür görmez, yurdumuzun kilidi olan boğazlar rejiminin değiştirilmesi zamanının geldiğini onaylayarak bir ay kadar önce gereken teşebbüslere girişmişlerdi.

İşte bu teşebbüs ve bu onaylama sunucu olarakda 22 hazi-



Türk Ulusuna Zaferden Zafere ulaştıran ve Türk yurdunu cennete çeviren BÜYÜK DAHİ

randa Montröde toplanan ve boğazlar rejimile alakalı dokuz devletin yüz kadar delegesi, bir ay gibi uzun bir zaman süren çetin bir imtihana girişmişlerse-de, her alanda sağlam bir yürüyüş ve sarsılmaz bir azimle ise başlayan Türk idarecilerinin değerli ve metin görüşleri, sempatileri önünde Türk hakkını teslime rıza göstermişlerdir.

Başta İngiltere, Soviyetler, Fransa ve Japonya olmak üzere bütün dost milletlerin şu gerekli hakkımızın verilmesi hususunda gösterdikleri hakşinaslığından 17 milyon Türk Milleti bu gün kıvanç içindedir.

Üçüncü Dil Kurultayı

Ağustosun 24 üncü günü İstanbulda Dolma bahçe Sarayında toplanacak olan Dil kurultayının 3 üncü toplantısında Şehrimizi temsil etmek üzere Halkevi Dil, Tarih ve Edebiyat kolu üyesinden İlimiz Kültür Direktörü Bay Mahmud Koçak seçilmiştir.

Bay Saip

İlimiz Tarım Direktörü Bay Saip Osmancık İlçesinde ki ekdirilen pamuk nümune tohumlarının idrâk kabiliyetlerini tetkik etmek üzere pazar günü Osmancığa gitmiş ve gelmiştir.

Kamutay Toplanıyor

Ayın 30 uncu günü üsnomal olarak toplanacak olan Kamutayın o günki toplantısında bulunabilmesi için İlimiz bölgesinde bulunan Saylavların haberdar edilmesi C. H. Partisi Genel Sekreteri ve İç İşleri Bakanlığından İlbayımız ve Parti Başkanımıza telgrafla bildirilmiştir.

Sıdkı Eken

Kastamonu Saylavı. Hava kurumu İspekterlerinden Bay Sıdkı Eken geçen hafta Cumartesi günü İskilibe gelmişler ve İlçe Hava kuromunu teftiş buyurarak, bu Cumarteside Şehrimize onur vermişlerdir.

4 Gündenberi Merkezle Alaca, Mecidözü, Sungurlu İlçeleri kurumlarında incelemede bulunan Sayın Konuk Pazartesi günü Laçin Kamununa uğrayarak Osmancığa gitmişlerdir.

Baha Koldaş

İskilip İlçebayı Bay Baha Koldaş, İlçeye aid bazı özel işler için İlbaylıkla görüşmek ve kulaklarındaki hafif rahatsızlığından ötürüde muayenede bulunmak üzere Cumartesi günü Şehrimize gelrek Pazartesi günü İlçeye dönmüşlerdir.

Boğazlar Bayramı

Tam bir aydır; Deniz eğemenliğimizi de tamamlayacak olan Montrö konferansını adım adım ve heyecanlı bir ilgi ile takip ve sabırsızlıkla sonunu bekleyen Çorumlular iki gün ve iki gecedir fasılasız bayram yapıyor ve coşkun bir gösteri içinde başta Ulu Dâhi Atatürke ve diğer Devrimci Büyüklerimize karşı duyduğu minnet ve şükran hislerile tazimlerini açıklayoruz.

Meş'um Sevr muahedesini parçalayan erginlik savaşından başlayarak, sarsılmaz azim ve ve büyük dehasile Türkün özgenliğini ve Türk yurdunnn erginliğini Lozanda acuna tasdik ettiren Ulu Başbuğumuz ve Sayın kurtarıcımız Atatürk; dahiyane iradesile yarattığı bu ve buna enzer pek çok varlıklardansonra Türk yurdunda eksik kalan bir eğemenliği daha alarak tam bir erginlik ve eğemenlik içinde Türk ulusunun refah ve seadetini tamamlamak üzere giriştiği son savaş, [Boğazlar idaresi] eğemenlik savaşını da, yine başta Ulu Kurtarıcımız bulunduğu halde Devlet Reisimiz General İsmet İnönünün sarsılmaz idaresi ve siyasal durumile Türk ulusunun yüce varlığını acuna saydıran Sayın Hariciye Bakanımız Bay Tevfik Rüştü Arasın yüksek idare ve yorulmaz azimlerile sona erdirerek Türk inkılâb ve istiklâlini yenilmez bir hale getirmişlerdir.

Yurdumuzun can damarı ve ülkemizin kilidi bulunan Boğazlar rejiminin tamamen Türk ulusuna aidiyetini tasdik ve hakkımızı teslim edecek olan konferans sonunu uzun günlerdenberi titiz bir durum içinde bekleyen Türk ulusu, dün gece yarısında hakiki emeline kavuşarak büyük bayrmlar yaptı.

Pazartesi günü sabahleyin, konferansın iyi sonuçla bitmek üzere olduğunu müjdeleyen C. H. Partisi Genel sekreteri ve İç işleri Bakanlığının telgrafını eşiden büyük küçük 20 bin Çorumlu heyecane gelerek, daha o gün sabahdan gösterilere başlamıştır.

Tören için İlbaylık ve Parti Başkanlığınca hazırlanan özel ve zengin bir program teksir edilerek halka dağıtılmış ve şehrin her bucağı elektrik ve bayraklarla süslenmekle beraber radyolar faaliyete geçirilerek halkın istifadesine bırakılmıştır.

Program veçhile saat 21 de başlayacak tören için sabırsızlığı artan halk; daha erkenden her tarafı elektrikle süslenerek gündüze çevrilmiş olan pazar alanını ve Halkevinin koca salonunu hınca hınç doldurmuştur.

Muhtelif eğlence ve ulusal oyunlar ve saz ve bando ile radyoların terennümleri arasında saat 23 çe kadar sevinç içinde coşkun bir eğlence yapan halk, verilen işaret üzerine radyo hoparlorunun etrafını sarmış ve radyonun [mukavelenin imzasına başlanacağı ve Montrödeki bütün devletler delegelerinin alfabe sırasile yer aldıklarını bildiren ilk müjde haberi ve çalınan istiklâl marşı halktaki heyecanı artırmış ve ilkönce ve alfabe usulile Bulgar delegesinin mukaveleyi imzaya başladığını radyonun haber vermesi üzerine halkda alkış tufanı kopmuş, alan ve salon alkış sesleri ve yaşa varol Atatürk nidalarile yarım saatten fazla çınlamıştır.

Kazanılan bu yüce varlıktan büyük bir kıvanç duyan Çorum halkı, sayın kurtarıcımız ve diğer devrimci büyüklerimize karşı duyulan şu heyecan ve minnetin arzının İlbay ve Parti Başkanından rica edilmesi üzerine tazim telgrafları hazırlanarak yine İlbayımız Parti Başkanımız Bay Ziya Tekeli tarafından bu telgraflar ağır ağır okunup halkın tasvibine arz edilmiş ve sürekli alkışlarla hepside onaylanarak derhal yerlerine çekilmek üzere telgrafhaneye gönderilmiştir.

Bu arada yine açılan radyodan Hariciye Vekilimiz Tevfik Rüştü Arasın nutku ve onu karşılayan dost Roman ulusu delegesi Başkanının söylevi dinlenirken Parti sekreterliği ve Dahiliye Başkanlığından telgraflar gelmeğe başlamış ve bunlarda yine İlbay tarafından bütün halka okunmuşur. Bu yüce varlığa kavuşmasından kıvanç duyan halk olduğu yerden ayrılmayarak, İlbayda beraber olduğu halde tam saat 26 ya kadar salonu ve meydanı bırakmamışlardır.

Evlere geç dönülmesine rağmen ertesi günü aynı heyecanla erkenden caddelere dökülen büyük küçük binlerce halk, evlerini dükkânlarını ve arabalarını donatıyorlar ve program maddelerini takib ediyorlardı.

Program veçhile saat 17 de cumurluk alanında toplanan Çorum halkı tam program saatinde mitinge başlamış ve önce İlbayımız ve Parti Başkanımız Bay Ziya tekeli kürsüye gelib boğaz durumunun önemini izah ederek montrö mukavelesinin Türk ulusuna kazandırdığı yüce varlığı, zaferi belirtmiş ve alkışlar arasında sözünü bitirdikten sonra halkın heyecanlı isteğile başda büyük şef olmak üzere kudretli yönetimcilerimize saygı, Türk ordusuna olan inanı ve güveninin de Maraşal Fevzi çakmağa bir daha bildirilmesine aracı olmağı kabul buyuran değerli İlbayımız ve Parti Başkanımız yine halkın sürekli alkışları arasında kürsüden indikden sonra Baytar direktörü Vahid Akdamar kürsüye gelerek, mumaileyhde boğazlar konusu üzerinde uzun bir söylev vermiş ve doğruca Atatürk anıdına gidilmiştir. Derin bir sükût içinde dinlenen Erginlik marşı çalınmış ve Parti, Halkevi Uray, Ordu ve bütün kurumlar yönemlerden kazıklara çelenkler sayğı içinde anıda konarak bandonunda katışmasile hep bir ağızdan onuncu Cumurluk marşı söylenmiş ve Orta okul Beden öğretmeni Hüseyin tarafından da bir söylev verilerek gündüz törenine son verilmiştir.

Ogünün akşamı daha saat 20 de parti alanında yine törene başlanmış ve proğram saatinden çok önce bu büyük alan ve Halk Evinin koca salonu hınca hınç tolmustur.

Ordu bir Halkdan ve okullardan mürekkep muazzam fener alayı harekete geçerek Şehrin dört bucagını tolaşmışdır.

Bir ivakte kadar alında Ulusal oyun ve çalğılarla vakit geçirilmiş ve tam saat 21 tuçuk'a, İlbay ve Parti Başkanı salon balkonuna gelerek her iki yerinde işideceği gur bir sesle heyecanlı bir söylev verdikden sonra Atatürkün açtığı nurlu izden yürüyerek Cumuriyetimize faideli bir çalışmada bulunacağımıza dair içerde ve dışarıdaki binlerce Halkı Anda çağırmışdır. Bu arzu ulusun sürekli alkışları arasında Yemin ediyoruz ve bütün varlığımızla Atatürkümüzün peşinden yürüyeceğiz avazile kabul edilmiştir.

İlbaydan sonra Kültür Direktörü Bay Mahmud Koçak kürsüye gelerek; büyük savaşın sonları ve Sevr andlaşmasının acı durumunu ve Erginlik savaşile Montrö muahedesinin üzün bir Tarihçesini yaptıktan sonra Boğazlar üzerinde de uzun bir dievd bulunarak kürsüden inmiş ve Halk geç vakte kadar ulusal eğlecelerle coşkun bir gösteri yapmıştır.

Lise ve Orta okullarda parasız okumak isteyenler Sınavları hakkında Kültür Bakanlığının tamim

915 numaralı kanuna göre Kültür Bakanlığına bağlı Lise ve Orta okullarda parasız yatılı olarak okumak isteyenlerin seçme sınavları aşağıdaki esaslara göre yapılacaktır.

1 — Seçme sınavları 1 Eylûl 936 Salı günü saat 9 da başlayacaktır.

2 — Seçme sınavlarına gireceklerin başvurmaları 29 Ağustos 936 Cumartesi saat 13 çe kadar kabul edilecektir.

3 — Seçme sınavlarına gireceklerin durumları ve gösterecekleri belgeler direktörlerce gözden geçirilecek, gerekirse bakalıkça araştırma yapılacaktır.

4 — Seçme sınavlarına gireceklerin şu şartları taşımaları gerekir.

a] Türk olmak.

b] Lise ve ortaokullar talimatnamesinin her sınıf için saptadığı yaşlarda bulunmak.

c] Bedence ve ruhçe hasta, illetli, sakat, ve kusurlu olmamak.

d] Okutamıyacak kadar baba, anası, fakir olmak.

e] Zekâsı, çalışkanlığı, ahlâkı talebesi bulundu okuldan alacağı fotoğraflı bir belge ile saptanmak.

f] Sınıfında kalmış olmamak.

5 — Dördüncü maddenin [a] ve [b] parağrafları nüfus hüviyet cüzdanile [c] parağrafı okullara gönderilmiş olan rapor örneklerine göre sınavın yapıldığı okulun bulunduğu ilin hükûmet doktoru tarafından yapılacak bakı sonunda alınacak raporla, [d] parağrafı uraylardan, köylü ise köy ihtiyar heyet erinden alınacak örneği ilişik belgelerle, [e] parağrafı okulundan alacağı öğretmenler kurulu tutanagasile saptanacaktır.

6 — Sınavları yapacak olan komisyon başkanı usulüne uygun olan dilekleri kabul ile şartları taşıyanların adlarını ve hüviyetlerini tesbit ederek kendilerine fotoğraflı bir belge ve her hangi bir yanlışlığa meydan verilmemek üzere birde sıra numarası verilecektir. Bu sıra numarası sınava giren talebenin her türlü işlerinde kullanılacaktır. Ancak bu fotoğraflı belgeyi gösterenler sınavlara kabul edileceklerdir.

Takdirname Verildi

Alacanın Tutaş köyüne konuk olarak yerleştirilmiş bulunan göçmen yurddaşların istirahatlarını temin etmek ve kendilerine eseri nezaket ve konuseverlik göstermek gibi değerli yardımlar yapan mezkûr köy muhtarı Sadık ile üyeden Mustafanın bu yurd sever hareketleri ilbaylıkça değerlenerek kendilerini birer takdirname ile taltif buyurulmuşlardır.

7 — Seçme sınavları her ilbaylık merkezinde bulunan lisede, lise bulunmayan yerlerde orta okullarda, ortaokul bulunmayan yerde de kültür direktörlüğünde yapılacaktır.

8 — Seçme soruları her sınıf için ayrı ayrı olmak üzere bakanlıktan gönderilecektir.

9 — Sınav komisyonları :

Okullarda okul direktörünün, kültür dairelerinde kültür direktörünün başkanlığı altında üç öğretmenden teşekkül edecektir. Lise ve ortaokul bulunmayan ilbaylıkta ilk okul öğretmenleri veya ilkokul ispekterleri komisyonlara alınır. Komisyon başkanı gerekli görürse komisyon üyelerini çoğaltabilecektir.

10 — Seçme sınavları (Türkçe - Edebiyat), (Riyaziye), (Tarih Coğrafya) derslerinden ve yazılı olarak yapılacaktır.

11 — Bakanlıktan gönderilecek olan soru zarfları sınav komisyonunca talebe önünde tam saat 9 da açılarak talebeye bildirilecektir.

12 — Soruların cevabları bu sınavlar için gönderilmiş olan kâğıtlar üzerine yazılacaktır.

13 — Sınav kâğıtları mühürlenmiyeceği gibi hiç bir suretlede karetlenmiyecektir.

14 — Seçme sınavları şöyle yapılacaktır.

a] Soru zarfları açılmadan önce komisyon her talebeye bir kâğıt dağıtacaktır. Müsveddelik kâğıt kullanılmayacaktır. Yalnız Riyaziye sınavı için müsveddelik kâğıt verilebilir.

b] Her talebe, kendi kâğıdının sağ köşesindeki yere adını, sıra numarasını, sınava girdiği okulun adını, sınıfını yazdıktan sonra komisyonun bakımı altında kapayıp yapıştıracaktır.

c] Kâğıtların köşelerinin her talebe tarafından temamen yapıştırıldığı belli olduktan sonra saptanmış olan saatte zarf başkan tarafından açılacak ve sorular komisyon üyesinden biri tarafından tahtaya yazılacaktır.

d] Talebeye dikte ettirilecek soru çıkarsa tahtaya yazılmayıb doğrudan doğruya talebeye yazdırılacaktır.

e] Kâğıtların her ikı tarafı cevablarla temamen dolar ve yeni bir kâğıt lâzım olursa ikinci kâğıt verilecektir. Birden fazla kâğıtların bir birine iğnelenmesi gerektir.

f] Sınav için ayrılan saat biter bitmez kâatlar toplanacak. Ve kontrol edildikten sonra bir zarfa konarak kapatılacaktır.

g] Sınava kaç talebenin girdiği, soru zarflarının zamanında açılıp açılmadığı, sınavın nasıl cereyan ettiği bir tutatlgada saptanacaktır. (Tutalga örneği ilişiktir)

15 - Türkçe ve edebiyat sınavı 1 Eylül Salı, Riyaziye sınavı 2 Eylül Çarşamba, Tarih - Coğrafya sınavı 3 Eylül Perşembe günlerinde yapılacaktır.

Sınavların kaç saat süreceği soru zarfları üzerinde yazılıdır.

16 - Bakanlık, numara ölçülerini birleştirmek ereğile sınav kâğıtlarını bir komisyona tetkik ettirilecektir. Bunun için her sınavın sonunda cevap kâğıtları bir zarf içine konarak mühürlenecek ve resmi taahhütlü olarak o gün Orta öğretim genel direktörlüğüne gönderilecektir. (Diğer evrak okulda kalacaktır.)

17 - Komisyon başkanı son sınav kâğıtlarile birlikte talebenin adları ve baba adlarile geçim durumlarını gösterir bir liste hazırlayarak gönderecektir. Bu listede başkan her talebenin geçim durumu hakkındaki kanaatını da yazacaktır. (Liste örneği ilişiktir.)

18 - Yukarıdaki şartlar içinde parasız yatı sınavlarını kazananların adları gazetelerle ilân edilecektir.

19 - Sınavlarda kazanma dereceleri bir olanlardan şehit çocukları üstün tutulacaktır. Bunun için listedeki şehit çocuklarının adları kırmızı kalemle ayrıca gösterilecektir.

20 - Bu genelge uygun görülecek yerlere asılmak suretile ilân edilecektir.

21 - Sınavların yapılacağı yerler aşağıda gösterilmiştir.

Bu genelgeye göre iş görülmesini, alındığının Bakanlığa bildirilmesini sınavların en sıkı bir dikkat ve önemle yapılmasını rica ederim.

SINAVLARIN YAPILACAĞI YERLER

	A.	
Afyon Karahisar	İlbaylığı	Afyon Erkek Lisesi
Ağrı	»	Ağrı Kültür Direktörlüğü
Amasya	»	Amasya Orta okulu
Ankara	»	Ankara Erkek Lisesi
Antalya	»	Antalya Lisesi
Aydın	»	Aydın Orta okulu
	B.	
Balıkesir	İlbaylığı	Necati bey Lisesi
Bilecik	»	Bilecik Orta okul
Bingöl	»	Bingöl Kültür Direktörlüğü
Bitlis	»	Bitlis Orta okul
Bolu	»	Bolu »
Burdur	»	Burdur »
Bursa	»	Bursa Lisesi
	Ç.	
Çanakkale	İlbaylığı	Çanakkale Orta okul
Çankırı	»	Çankırı »
Çoruh	»	Artvin »
Çorum	»	Çorum »
	D.	
Denizli	İlbaylığı	Denizli Lisesi
Diyarbeki	»	Diyarbekir »
	E.	
Edirne	İlbaylığı	Edirne Lisesi
Elâziz	»	Elâziz Ortaokul
Erzincan	»	Erzincan »
Erzurum	»	Erzurum Lisesi
Eskişehir	»	Eskişehir »
	G	
Gaziantep	İlbaylığı	Gaziantep Lisesi
Giresun	»	Giresun Orta okul
Gümüşhane	»	Gümüşhane »
	H.	
Hakâri	İlbaylığı	Hakâri Kültür Direktörlüğü
	İ.	
İçel	»	Mersin Orta okul
İsparta	»	İsparta »
İstanbul	»	Kızlar için İstanbul Kız Lisesi
		Erkekler için » Erkek »
İzmir	»	İzmir Erkek Lisesi
	K.	
Kars	İlbaylığı	Kars Lisesi
Kastamonu	»	Kastamonu Lisesi
Kayseri	»	Kayseri »
Kırklareli	»	Kırklareli Orta okul
Kırşehir	»	Kırşehir »
Kocaeli	»	İzmit »
Konya	»	Konya Erkek Lisesi
Kütahya	»	Kütahya » »
	M.	
Malatya	İlbaylığı	Malatya Lisesi
Manisa	»	Manisa Orta okul
Maraş	»	Maraş »
Mardin	»	Mardin »
Muğla	»	Muğla »
Muş	»	Muş Kültür Direktörlüğü
	N.	
Niğde	İlbaylığı	Niğde Orta okul
	O.	
Ordu	İlbaylığı	Ordu Orta okul
	R.	
Rize	İlbaylığı	Rize Orta okul
	S.	
Samsun	İlbaylığı	Samsun Lisesi
Seyhan	»	Adana Erkek Lisesi
Siirt	»	Siirt Orta okul
Sinop	»	Sinop »
Sivas	»	Sivas ErkekLisesi
	T.	
Tekirdağı	İlbaylığı	Tekirdağı Orta okul
Tokat	»	Tokat Orta okul
Trabzon	»	Trabzon Lisesi
Tunceli	»	Elâzız Orta okul
	U.	
Urfa	İlbaylığı	Urfa »
	V.	
Van	İlbaylığı	Van »
	Y.	
Yozgat	İlbaylığı	Yozgat Lisesi
	Z.	
Zonguldak	İlbaylığı	Zonguldak Orta okul

Vilâyet Defterdarlığından

Bey,iye Üçtebirleri

1485 Numaralı kanun mucibince derece üzerine malûl olan gazilerle şehit yetimlerine verilmesi lâzım gelen beyiye üçde birlerinin tevzi'ine 20 - 7 - 936 pazartesi gününden itibaren başlanarak Pazartesi, Salı, Çarşamba günleri olmak üzere haftada bu üç günde tevziat yapılmak suretile tevzi'at 4 ay devam edecek ve 20 Teşrinisani 936 gününde hitam bulacağından 10 senelik maaşlarını alanlar yedlerindeki vesikalarile ve elyevm üçer aylık maaşlarına devam olunanlarda cüzdan ve senedi resmilerile muhasebeye muracaat eylemeleri ve yukarıda zikredilen 4 ay zarfında müracaat etmiyenlerin haklarının sakıt olacağı ilan olunur.

Vilâyet Defterdarlığından

1) - 7 - 9 - 934 tarihinden 15 - 5 - 935 tarihine kadar burada dişçilik yapıp sonra ayrılmış olan Çorumun yeni yo mahallesinden Kara Abdullah oğlu Ahmet namına 2751 NO lu kanun mucubince ahiren tarh edilen kazanç vergisi farkına ait birinci ihbarname şimdiye kadar yapılan araştırmaya rağmen bulunduğu yer öğrenilemediğinden tebliğ edilememiştir.

Bir ay zarfında mezkûr ihbarnameyi alması aksi takdirde matruh verginin katiyyet kesbedeceği ilân olunur.

Çorum Belediye Başkanlığından

1- Belediye tanzifat arabalarının demir ve ağaç kısımlarının ihale tarihinden 31-Mayıs-937 tarihine kadar yeniden yapılması ve bunların daimî tamirlerile alınacak yeni koşum takımları ve bunların daimî tamirleri, hayvanların yeniden nallanması ve kayarlarının yapılması işleri 20 gün müddetle ve açık usul ile eksiltmeye konulmuştur.

2 - Eksiltme 4-8-936 Salı günü saat 14 de Belediye dairesinde yapılacaktır. Bu parçaları ihtiva eden bu işlerin muhammen bedelleri ve sair şartları eksiltme şartnamelerinde yazılıdır.

3 - Arabaların demir ve ağaç işleri eksiltmesi için yüzde yedi buçuk muvakkat teminat onbeşer lira, koşum takımları için 10 lira, nal ve kayar işleri muvakkat teminatı beş liradır. Eksiltme şartnamesi örnekleri Belediyeden parasız herkese verilir. 1 - 2

Nafia Müdürlüğünden

Çorum - İskilip yolunun 44 cü kilometresindeki 5528 lira 95 kuruş keşif bedelli Ahşap Salor köprüsünün tamiri dört ay zarfında ikmal edilmek şartile 20 gün müddetle açık eksiltmeye konulmuştur. Talipler bedeli keşfin yüzde yedi buçuğu olan 414 lira 67 kuruş olan teminatı muvakkateyi artırma ve eksiltme kanununa tevfikan malsandığına teslim ve ticaret odasında kayitli bulunmakla beraber ameliyatın devamı müddetince Nafia Müdürlüklerince ehliyeti musaddak bir kimseyi istihdam edeceklerdir. İhale muamelesi Vilâyet makamında 27 - 7 - 936 tarihine müsadif pazartesi günü saat 16 da icra edilecektir. Proje ve evrakı keşfiye Çorum Nafia dairesinde görülebilir. İlân ve sair bütün masraf müteahhide aittir. 3-3

Daimî Encümenden

16 - 7 - 936 gününde ihale edilmek üzere on beş gün müddetle açık eksiltmede bulunan Hastahanenin Dülbendine haddi lâyıkında talip çıkmadığından ihalât kanununun 43 üncü maddesi mucibince bir ay zarfında pazarlıkla muamelsinin temamlanmasına ve nümunesi muafik görülmeyen yine Hastahaneye âit Kabut bezinin yeniden tedarik edilen nümune veçhile 31 - 7 - 936 ıncı Cuma günü saat 15 de ihalesi yapılmak üzere on beş gün müddetle açık eksitmeye konulduğundan pazarlığa ve eksitmeye talip olanların Daimî Encümen kalemine müracaatları ilân olunur.

Daimî Encümenden

Keşfnamesinde yazılı hastahanenin 2531 lira 36 kuruşluk tamiratı ile 952 lira 11 kuruşluk inşaatı ağustosun 3 üncü pazartesi günü saat 15 de Çorum Daimî encümen dairesinde ihale edilmek üzere 20 gün müddetle açık eksiltmeye konulmuştur. talip olanların ve şartname ile eksiltme kaimesini okumak isteyenlerin Daimî encümen kalemine müracaatları ilân olunur. 2 - 4

Daimî Encümenden

Vilâyet Otomobiline aid Benzin, Vağom, Valvalin yağları Teminuzun 28 inci Salı günü saat 15 de ihale edilmek üzere on beş gün müddetle açık eksiltmeye konulmuşdur. Talib olanların ve kaimeyi okumak isteyenlerin Daimî encümen kalemine müracaatları ilân olunur. 2 - 2

Çorum İcra Dairesinden

Dairemizin 936 - 1357 numaralı dosyada alacaklı muhabere memuru Tahsine ikiyüz lira itasına borçlu Gökmen oğlu karısı Penpenin işbu borcundan dolayı Tapu dairesinde mukayyet ve aşağıda hudutları yazılı evi aşağıdaki şartlar dairesinde tayin edilen günde açık artırma suretile satılığa çıkarılmıştır.

Hamidiye mahallesinin Arap dede sokağında sağı mal pazarı solu Jandarma İsmail çavuş arkası Tatar oğlu Mehmet Ali önü yol ile mahdut ahşap fevkani ve tahtani alt kısmında bir kuruluk ve bir kilârlık ve üst kısminda bir salon ve üç oda ve bir kilar ve bir mikdar havliyi şamil hanenin muhammen kıymeti 550 lira.

Tapu No: 7, Z.600, Cilt 25, S. 58, tarih Şubat 341.

Birinci müzayede 21 - 8 - 936 cuma günü saat 14 te.

İkinci müzayede 7 - 9 - 936 pazartesi günü saat 14 te.

1 - İşbu gayrimenkulün artırma şartnamesi 21 - 7 - 936 tarihinden itibaren 936 - 1357 ile Çorum icra dairesinin muayyen numarasında herkesin görebilmesi için açıktır. İlanda yazılı olanlardan fazla malûmat almak istiyenler, işbu şartnameye ve 936 - 1357 dosya numarasile memuriyetimize müracaat etmelidir

2 - Aartırmaya iştirâk için yukarıda yazılı kıymetin yüzde yedi buçuk nisbetinde pey veya millî bir Bankanın teminat mektubu tevdi edilecektir.

3 - İpotek sahibi alacaklılarla diğer alâkadarların ve irtifak hakkı sahiplerinin gayri mekul üzerindeki haklarını hususile faiz ve masrafa dair olan iddialarını işbu ilân tarihinden itibaren yirmi gün içinde evrakı müsbitelerile birlikte memuriyetimize bildirmeleri icap eder. Aksi halde hakları tapu sicilile sabit olmadıkça satış bedelinin paylaşmasından hariç kalırlar.

4 - Gösterilen günde artırmaya iştirak edenler artırma şartnamesini okumuş ve lüzumlu malûmat almış ve bunları tamamen kabul etmiş ad ve itibar olunurlar.

5 - Tayın edilen zamanda gayri menkul üç defa bağrıldıktan sonra en çok artırana ihale edilir. Ancak artırma bedeli muhammen kıymetin yüzde yetmiş beşini bulmaz veya satış istiyenin alacağına rucbani olan diğer alacaklılar bulunup ta bedel bunların o gayri mnkul ile temin edilmiş alacaklarının mecmuundan fazlava çıkmı sa en çok artıranın taahhüdü bâ kalmak üzere artırma on gün daha temdit ve on beşi günü aynı saatte yapılacak ar mada, bedeli satış istiyenin a cağına rüchani olan diğer a caklıların o gayri menkul temin edilmiş alacakları mecmu undan fazlaya çıkmak şartile, çok artırana ihale ebilir. Böy bir bedel elde edilmezse iha yapılmaz. Ve satış talebi düşer.

6 - Gayri menkul kendisin ihale olunan kimse derhal ve verilen mühlet içinde parayı ve mezse ihale kararı fesholunara kendisinden evvel en yüksek tekli te bulunan kimse arzetmiş oldu bedelle almağa razı olursa o razı olmaz veya bulunmazsa h man on beş gün müddetle artı maya çıkarılıp en çok artıran ihale edilir. İki ihale arasındak fark ve geçen günler için yüz 5 ten hesap olunacak faiz v diğer zararlar ayrıca hükme hac kalmaksızın memuriyetimizce a cıdan tahsil olunur.

İşbu gayri menkul yukarıd gösterilen Çorum icra memu lüğu odasında işbu ilân ve gö terilen artırma şartnamesi dai sinde satılacağı ilân olunur.

Yitik Diploma

935 Senesi Çorum Orta okulundan aldığım 346 Nolu diplomamı yitirdim. Bulunduğunda aşağıdaki adresime verilmesini dilerim. Şayet bulunmazsa yenisini alacağımdan hükmü olmadığını ilân ederim.

Kunduzhan M. Kavukçu oğlu Bahaddin

İlân ve Abone

Yazı işleri için vilâyet Mektûpculuğuna müracaat edilir.

Matbaa işleriçin Matbaa Müdürlüğüne müracaat edilir.

GAZETENİN SENELİĞİ
100 Kuruştur

İlânın satırı - 5 - kuruş
Günü geçen gazete - 5 - «
Haftası « « - 25 - «

KURULUŞ TARİHİ: 1921

İDARE YERİ

Azapsokağında vilâyet matbaası

ÇORUM

— Çarşamba günleri çıkar vilâyet gazetesi —

YIL: 14 — No. 825

ÇARŞAMBA

29 - Temmuz - 1936
Nushası - 2 - kuruştur.

Birici 5 Yıllık Endüstri Programının Tatbikatı

26 Ayda Yapılan İşler, Programın Vaktinden Evel Biteceğini Göstériyor

En kısa zamanda endüstrileşmenin hayatî zaruretini çok iyi idrak etmiş olan Türk milletinin beş yıllık endüstri programının tatbikat safhalarını devamlı surette takib etmek ve bu hususta sık sık yeni malûmat almak isteyeceği tabiidir. Bunun içindir ki okuyucularımızı, tam ekonomik istiklâlimizin fethi uğrunda açılmış olan bu çetin savaşın elde ettiği zaferlerle vardığı neticeler üzerinde zaman zaman aydınlatmağı ve davanın matlub hızile yürümekte olduğunu müjdelemeği bir vazife biliyoruz.

26 Ayda yapılan işler

Birinci beş yıllık endüstri programı 1934 yılının mayısında tatbik mevkiine konulmuştu. Şu halde bu programın başarılması uğrunda ancak 26 aydanberi çalışılmaktadır ve geriye programın tamamlanması için, daha üç büyük iş yılı kalmıştır.

Halbuki programın ana hadları bu günden meydana çıkmış ve tasarladığı fabrikaların en mühimleri inşa edilmiş veya inşa haline konulmuş bulunuyor. Programın, vaktinden çok evvel tamamlanacağı kanaatini veren bu verimli faaliyet, ikinci beş yıllık programın hazırlanması üzerinde çok hayırlı ve müsbet bir tesir yapmıştır.

Pamuklu dokuma sanayii

Programın ilk ana branşını teşkil eden dokuma endüstrisi sahasında, Bakırköy Bez Fabrikasının genişletilmesinden başka Türk fabrikalarının en büyüğü olan Kayseri Bez kombinasının tamamlanarak dokuz aydanberi çalışmıya başlamış olduğu malûmdur. Bundan maada inşa halinde bulunan Ereğli Bez Fabrikası da tamamlanmış ve çalışmaya hazır bir hale gelmiştir. Bu suretle devletin faaliyet haline giren bu üç pamuklu fabrikasının iğ sayısı 59, 200 zü ve tezgâh sayısı da 1'660 şı bulmuştur. Bu takım, Türkiyede çalışmakta olan bütün tezgâh sayısının yarısıdır.

Basma endüstrisi

Tamamile yerli ham maddeler kullanan bu üç fabrikadan başka 1935 eylülunda temeli atılmış olan Nazilli Basma fabrikasının ana binası, memur ve işçi evleri, demiryoluna iltisak hattı tamamile bitmiştir. Devlet pamuklu endüstrisine 28' 500 iğ ve 768 tezgâh ilâve edecek ve en fazla basma çeşidleri üzerinde çalışacak olan bu fabrika bir sene sonra faaliyete geçmiş bulunacaktır.

Ayrıca da, devletce dokuma endüstrisine daha 430 tezgâh ve 1'500 iğ ilâve edecek olan bir fabrikanın Malatyada kurulmasına karar verilmiş ve ihzarî çalışmalara başlanmıştır.

Merinos ipliği fabrikası

Gene dokuma endüstrisi branşına dahil bulunan ve 1935 sonteşrininde temeli atılmış olan Bursa merinos fabrikası memleket yünlü endüstrisinin gittikce artan ince yün ipliği ihtiyacını karşılıyacaktır. Ham maddesinin yüzde 80 ini, memlekette yeni yetiştirilmeğe başlanan saf ve yarımkan merinos konularından tedarik edecek olan fabrika. merinosçuluğun memlekette inkişafına hizmet etmekten ve bu suretle her sene avuclar dolusu paramızın dışarı çıkmasını önlemekten başka 800 yurd çocuğuna iş temin etmek suretile de millî ekonomimiz için faydalı bir unsür olacaktır. Bu fabrika da, Nazilli Basma fabrikası gibi bir sene sonra faaliyete geçmiş bulunacaktır.

Kâğıt ve sellüloz

Sellüloz endüstrisi şubesinden İzmit Kâğıd fabrikası bu gün çalışmaktadır. Günde 10 ton saman ve 30 ton odun sellülozu imal edecek bir başka fabrikada ihale edilmiş bulunmaktadır. Bu da 1938 bidayetinde işlemeğe başlayacaktır. Memlekette gittikçe artan kâğıd istihlâkini temamen dahilden karşılamak

Sonu 2 ve 3 cü sayfada

ilçelerde

Boğazlar mukavelesinin tasdiki İlimize bağlı ilçelerde de parlak törenle ve Merkezde olduğu gibi aynı heyecan ve aynı coşkun gösteri içinde kutlanup, iki gün iki gace sevinçli bir bayram yapıldığı aldığımız özel haberlerden anlaşılmıştır.

Kutlama Tellerine Cevaplar

Ayın 21 nci salı günü gecesi Montröde kazandığımız son ve büyük zaferden çok derin bir kıvanç duyan yetmiş bin Çorum halkı; başta Ulu koruyucumuz Atatürk olduğu halde Büyük idarecilerimize karşı beslediği büyük minnet ve şükran hisleri le tazimlerinin tekrarlanmasına söz birliği ederek coşkun bir heyecan içinde şar büyüklerinden dilemesi üzerine başta sayın İlbayımız ve Parti Başkanımız Bay Zıya Tekeli ile Halkevi, Uray, Havacılık kurumu ve diğer şehrimizde mevcut bütün kurumlar ve müesseseler tarafından halkın bu isteği derhal yerine getirilmiş ve Ulularımızda ulusun bu samimî duygusuna karşılıkta bulunmuşlardır.

Delegelerimiz Geldi

Montrö zaferini büyük bir muvaffakiyetle başaran değerli Delegemiz Başkanı Hariciye Vekilimiz Doktor Bay Tevfik Rüştü Aras ve arkadaşları cuma günü İstanbula onur vermişler ve coşkun bir gösteri içine karşılanmışlardır.

Siyasî Kahramanımız derhal Floryada istirahat buyuran Büyük Önderi ziyaret buyurarak tazimlerini sunmuşlar ve konferans hakkında izahat vermişlerdir.

Sağlık Okulu

Sınavlara Başladı

İlimizdeki Küçük Sıhhat Memurları okulu okurlarının sınavlarına 12 gün önce başlanmış ve son sınıf okurları mezuniyet sınavları bitmiştir. Birinci sınıf yıllık sınavına devam edilmektedir.

Öğrendiğimize göre bu yıl Sağlık okulundan 60 talebe iyi derecede diploma almıştır.

Pek yakında yurdun dört bucağına yayılarak ulusun sağlık işlerile uğraşacak olan bu bilgili gençlerimizi kutlarken başlayacakları ödevlerinde de şimdiden başarılar dileriz.

Saylavlarımız

Kamutayın azadından ötürü şehrimize gelmiş bulunan Saylavlarımız Bay İsmet Eker ve Bay Ali Rıza Özençle çiftçi Saylavımız Bay Nabi Rıza yarın açılacak olan Kamutayın fevkalâde toplantısına iştirak etmek üzere Ankaraya yollanmışlardır.

Saylavlarımıza uğurlu yolculuklar dileriz.

Birinci Komiser

Muharrem Şahinin Diyarbekire naklindenberi İlimiz Emniyet memurluğu ikinci komiseri Mahir Maral tarafından vekâleten idare edilmekte olan Birinci komiserliğe atanmış bulunan Diyarbekir birinci komiseri Bay Hilmi Araz pazartesi günü gelerek isine başlamışlardır.

Kalp Para

Ötede beride basılarak piyaseye sürülmek istenilmiş bulunan ve yakalanan 100, 50, 25 kuruşluk gümüş paralar şehrimiz piyasesinede girmiştir. Evvelki gün Posta idaresi kolü memurluğuna para yatırmak üzere gelen bir köylünün paraları içindeki bir kalp lira kolü memuru tarafından yakalanmış ve Posta müdürlüğünce yapılan bir tutulga ile Cumuriyet M. Umumiliğine verilmiştir.

Alış verişte halkımızın dikkat etmelerini tavsiye ederiz.

Yeni Mersin

Mersinde cıkan gündelik (Yeni Mersin) arkadaşımız 2444 sayısile 9 yaşına basmıştır. Zengin münderecatla 8 yıldır Halka ve Cumuriyete faydalı bir şekilde ömür süren değerli arkadaşımızın 9 ncu yıl dönümünü kutlarken daha uzun yıllar içinde, daha verimli ve daha faydalı olarak yaşamasını da candan dileriz.

Asrî Arıcılık

YAZAN : Dr. Ali Örsan

— Geçen Sayıdan Artan —

4 — Arısı az olan zaif kovanlarla işe başlamayınız.

KOVANLARI ZAİF DÜŞÜREN SEBEBLER

Arıcılıkda muvaffak olmanın en birinci şartı kovanda daima çok mikdarda arı mevcut bulunmasını temin etmekdir. Arıları az olan bir kovanın bal yapması imkânı yoktur. Kendini kışın besliyecek kadar bal yapmaz. Bu noktayı bütün arıcıların bilmeleri lâzımdır.

Köylüden sepet kovan alınarak işe başladığınız zaman içindeki arıların ziyade bulunmasına dikkat ediniz. Arıları az olan kovandan faide çıkmayacağını bilmelisiniz.

Bu sebeble oğul satın alarak işe başlamağı muvafık görmüyoruz. Bahusus arıları az olan ikinci, ve üçüncü oğullar ile başlamak hiç münasip değildir.

Bir kovanın arılarının azalarak zaiflemesinin sebebleri şunlardır.

— Ana arının yaşlı, ihtiyar bulunması hasebile eyi yumurtlamaması.

— Ortalıkda nektarlı çiçeklerin mevcut olmamasından sürfelerin beslenmemeleri.

— Kovanda güve bulunmasından naşi höcrelerin harap olarak ananın eyi yumurtlamaması

— Gömeç üzerinde erkek gözlerin mevcudiyetinden naşi ana arının yumurtlayacak küçük höcreleri gözler bulamaması.

— Kovanın yağmaya uğraması

— Kovanın pek çok oğul vermesi.

— Kovanın yetim kalarak kovanda yumurtlayıcı işçi arılar meydana gelmesi.

Sonbaharda kovandan çok bal alınarak kışın kovanın aç bırakılması.

— Kovanın soğuk ve rutubetten ve fena gıdadan müteessir olarak arıların kışın kısmen ishal ve dizantiriden telef olmaları.

— Senenin pek kurak gitmesi münasebetile ana arının eyi yumurtlamaması ve sürfelerin eyi beslenmemesi gibi vaziyetler karşısında kovanın arıları azalacağından o kovandan azamî mahsul alınması imkânı bulunamaz.

Çok bal almak için arıların miktarını azaltan bu sebebleri ortadan kaldırmalı ve arıların telef olmalarına meydan vermemelidir.

Arıları zaif ve az miktarda olan beş kovandan arıları kuvvetli ve çok olan bir kovanın yaptığı bal kadar bal alınamaz. Bu sebeble bedava verseler dahi zaif kovanlarla işe başlamayınız. Bir kovanın arılarını çoğaltmak için en mükemmel ve emin vasıta ilkbaharda hususî yemliklerle şurup vererek arıları beslemek ve kovanda daima eyi yumurtlayan genç ana arı bulundurmaktır.

Kovana konulan şurup ana arıyı yumurtlamağa teşvik edeceğinden az zamanda arıların miktarı çoğalmağa başlar. Bu sebeble iki üç gecede bir kere nisandan itibaren mayısa kadar 250 - 300 gram miktarı şurup verilmelidir.

Yazın arıları azalan kovana meselâ ağustos ayında dahi iki gecede bir kere şurup verilmesi lâzımdır. Bu suretle şurubun tesirile ana arı yumurtlamağa başlıyacağından amele arıların mikdarı ziyadeleşip kışa girerken kovan içerisinde hem genç ve hem ziyade mikdarda arılar bulunmuş olur. Kışı mükemmel surette çıkaran bu arılar ilkbaharda telef olmyarak pek faideli suette çalışırlar.

Arıcılığa başlayanlar [bir kovandan eyi mahsul almak için bir sene evvel hazırlığa başlamalı.] Düsturunu bellemeli ve hiç bir zeman unutmamalıdır.

Arılara verilecek şurup:

1 - Yazın: ikisi şeker ve birisi su olmak üzere kıvam haline gelinciye kadar ateşde kaynatılacakdır. ve yukarıda yazılı mıktarda ve kovanların önüne temiz kablarla konacaktır.

2 - Kışın: bu mahlul yine şeker tozile hamur haline getildikten sonra çercivelerin üzerine konacakdır.

İstanbulda Yağmur

İstabulda ayın 25 nci günü saat 14 buçukta tabii bir şekilde başlayan yağmur bir saat sonra şiddetini artırmış ve fırtına ile karışık afet halinde yağmağa başlamıştır.

Bir saat süren bu yağmurdan İstanbulun çukur bölgeleri adeta bir göl halini almış, münakalât güçlükle temin edilebilmiştir.

Yağmurun şiddetinden bir tuğla ocağı çökmüş ve bir adam yaralanmıştır.

Bu arada düşen elliyi geçen yıldırımdan iki kişi ölmüş ve bir kişi de yaralanmıştır.

O gün Ankarada da aynı şekilde yağan şiddetli yağmurdan husule gelen siller Ankara - İstanbul arasındaki tiren hattını bozmuş ve tiren münakalâtını 12 saat kadar teahhure uğratmıştır.

mecidözünde yangın

Geçen hafta çarşamba gecesi Mecidözü ilçesinde B. Ali Rızaya aid ekmekçi furunundan ateş çıkmış, Mecidözü halkının değerli gayreti ve Çorumdan gönderilen Arazozun yetişmesile etrafına sirayete meydan verilmeden söndürülmüştür.

Birinci 5 Yıllık Endüstri

— Başı birinci sayfada —

için şimdi işlemekte olan kâğıd fabrikasının bir misli daha büyütülmesine ve genişletilmesine karar verilmiştir.

İnşaata 1936 yılı sonlarından itibaren başlanacak ve yakın bir zemanda memleketin dışarıdan kâğıd ithal etmiyecek bir vaziyete gelmesi mümkün olacaktır.

Sunî ipek fabrikası

Gene bu şubeye dahil olan Sunî İpek fabrikasının 1935 sonteşrin ayında Gemlikte temeli atılmıştır. İnşaatı ilerlemekte bulunan suni İpek fabrikası parlak, yarıparlak ve mat olmak üzere muhtelif numaralarda günde 1000 kilo sunî ipek ipliği imal edecek ve bu imalâtın ileride iki misline çıkarılması mümkün olacaktır.

Maden Endüstrisi

Maden endüstrisi sahasında Kükürt ve Sömikok fabrikaları bir senedenberi çalışmaktadırlar. Bu sene bu iki fabrikaya, her memlekette endüstrinin belkemiğini teşkil eden demir ve çelik fabrikasının ilâvesi hazırlıklarına başlanmıştır. Karabükte kurulacak olan ve geçenlerde bir İngili grubuna ihale edilen bu mühim fabrikanın ihzarî inşaatına önümüzdeki Eylûlda başlanacak, as inşaata da 1937 bidayetinde girişilecektir. Demir ve Çelik fabrikası Türk endüstrisinin ana olacaktır.

Beş Senelik Programdan Yapılan Fabrikalar

İnşası biten fabrikalar

Bakır köy Dokuma fabrikası.
Kayseri Dokuma fabrikası
Ereğli Dokuma fabrikası
İzmit Kâğıt fabrikası
Zonkuldak sömikok fabrikası
Keçiburlu Kükürt fabrikası
Paşabahçe şişe fabrikası
İsparta Gülyağı fabrikası

İnşa halinde olanlar

Nazilli Basma fabrikası
Merinos ipliği »
Sun'î İpek »
Ergani Bakır »

İnşası başlamak üzere olanlar

Malatya Bez fabrikası
Karabük Demir »
İzmit Sellüloz »
Karabük Çimento »

Tetkik halinde olanlar

Seramik fabrikası
Kimya endüstrisi
Kendir endüstrisi

Şeker fabrikaları

Alpullu fabrikası
Uşak »
Eskişehir »
Turhal »

Çimento ve Seramik

Karabükte kurulmasına karar verilmiş olan Çimento fabrikasının bütün ihzarî etüdleri bitmiş olduğundan teknik projeler hazırlanmaktadır.

Tesis edilecek seramik fabrikasının da ham madde teknikleri yapılmaktadır. Alınaca neticeye göre, fabrikanın ye ve kabiliyeti tesbit olunacakt

Şişe ve Cam Fabrikası

Paşabahçede kurulmuş ola Şişe ve Cam fabrikası da bir senedenberi faaliyete geçmiş bulunmaktadır.

Gülyağı Fabrikası

İspartada kurulmuş olan Gü yağı fabrikası da çalışmağa ba lamış ve meşhur Gülyağlarımı daha mükemmel bir halde ç karmakta bulunmuştur.

Kimya ve Kendir Endüstrileri

Kimya endüstrisi üzerinde tekikler bitmiş ve kendir endüstrisi üzerinde de tetkiklere başlanmıştır.

Şeker Fabrikaları

Bazıları beş senelik plândan evvel bazıları da sonra yapılmış olan Alpullu, Uşak, Eskişehir, Turhal şeker fabrikaları da yine Cumuriyet endüstrileşme plânının eserleridir.

Bakır endüstrisi

Bakır endüstrisi için çalışmaların da Eti bank tarafından ileri götürüldüğü göz önünde tutulunca tatbikatı devletçe Sümer banka havale edilmiş olan birinci beş yıllık programın ihtiva ettiği bütün faaliyet sahalarının ele alınmış olduğu görülmektedir.

Her halde ilk beş yıllık programın, müddeti dolmadan önce yeni beş seneye kalmadan tamamile başarılmış olacağını bu gün katî şekilde ifade edecek mevkide bulunuyoruz.

Cumhuriyet rejiminin endüstrileşme sahasındaki bu büyük ve muvaffakiyetli hamlesini takdir ve şükranla karşılamamak, bu işi malî, sınaî ve teknik bakımdan süratle ileri götürenleri tebrik etmemek kabil değildir.

Cumhuriyet

Bir Hayır Severlik

Şehrimiz Urayının önem verdiği Bayındırlık işlerindeki yorulmaz mesaisini değerleyen şehrimizin sayılı tecimelerinden Bay Ahmet Başaran şehrin Bayındırlık işine yardım olmak üzere 300 lira veritte bulunmuştur.

Şarbaydan aldığımız bir belgede mumaileyhin bu değerli veritine teşekkür edilmektedir.

Şu suretle bir yurd severlik göstermiş bulunan Bay Ahmet Başarana bizde Çorumlular adına içten gelen saygı ve sevgilerimizi sunarız.

Çorum Küçük Sıhhat Memurları Mektebi Müdürlüğünden;

Cinsi	Mıktarı Azı	Mıktarı Çoğu	Tutarı Lira	Tutarı K.	Eğreti tutağı Lira	Eğreti tutağı K.
Talebe Elbise kumaşı	150	165 metre	874	50	65	59
» Paltoluk »	46	56 »	235	20	17	64
			1109	70	83	23

Okulumuz talebelerinin yıllık istihkakı olan, yukarıda cinsi ve mıktarı, oranlanmış tutarı ve eğreti tutağı yazılı 2 kalem kumaş ihtiyacı 28 - 7 - 936 tarihinden başlayarak 15 gün müddetle açık eksiltmeye konulmuştur. Şartları anlamak isteyenler her gün okulaya başvurabilir.

İsteklilerin 11 - 8 - 936 Salı günü saat 14 de Sıhhat dairesinde toplanacak olan komisyona başvurmaları; ancak eksiltmeye başlandıktan sonra muamele yapılamıyacağından, yükenlerini başarabileceklerini gösterir ticare olasından alınacak belgeleri ve eğreti tutak alıtlarını, başlangıç saatından önce getirmiş bulunmaları lüzumu ilân olunur. 1 - 2

Belediye Başkanlığından

Belediye vergi ve resimlerile ruhsatname harclarının, belediye meclisince tanzim edilen tarifeler mucibince, taksit müddetleri aşağıda gösterilmiş olmakla mükelleflerce bilinmek üzere ilân oluaur.

Vergi ve Resimler	Taksitler
1 - Tanzifat ve Tenvirat vergi ve resimler.	Teşrinevvel ,Şubat iptidalarında olmak üzere iki taksitte
2 - Tente siper ve saçak resmi.	Malî sene iptidasından Ağustos sonuna kadar
3 - Levha resmi.	1 - Teşrinevvel - 936 ya kadar
4 - Merakıbi berriye resmi.	Her ayın sonunda
5 - Av ve süs köpeği resmi.	Tebliğ tarihinden itibaren 10 güne kadar.
6 - Hafta tadili ruhsatiyesi.	Haziran ve kânunuevvel ibtidalarında

7 - Bunları gününde vermiyenlerden Belediye kanununun 112 ci maddesi mucibince yüzde on ceza alınacaktır.

Dimî Encümenden

15000 aded pişmemiş lime Kiremid 14 - 8 - 936 Cuma günü saat 15 te ihale edilmek üzere 20 gün müddetle açık artırmaya konulduğundan talip olanların Daimi Encümen kalemine müracaatları ilân olunur. 1 - 3

Vilâyet Defterdarlığından

Pazar mahallesinde İçeri dere mevkiinde bahçeliğin birinci ihale bedli 21 lira.

Pazar mahallesinde İçeri dere mevkiine bahçeliğin birinci ihale bedeli 60 lira.

Pazar mahallesinden Çırpıntı oğlu Hasanın Emvali umumiyeye borcundan dolayı yukarıda evsafı yazılı 72 sehimde 49 sehim bağçalığı idare hey'etinin 24 - 7 - 936 tarıh 411 numaralı kararile talibi üzerinde on ğün müddetle 3 - 8 - 936 tarihine müsadıf pazartesi günü saat 15 de ihaleyi kat'ıyesi icra edilmek üzere askıya alındığı ilân olunur.

Belediye BaşKanlığından

1 - Gayri sıhhi olmasına mebni yıktırılmış olan zahire pazarındaki hala arsası açık artırma usulu ile satlığa çıkarılmıştır.

2 - Artırma 17 - 8 - 936 pazartesi günü saat 14 de belediye dairesinde yapılacaktır.

3 - Artırma şartnamesine bağlı grokisinde mesahai sathiyesi yazılı arsa tamamının muhammen bedeli 750 liradır yüzde yidi buçuk muvakkat teminat 56 lira 25 kuruştur.

Şartname örnekleri belediyece parasız verilir. Fazla bilgi edinmek istiyenlerin belediyeye muracaatları ilân olunur. 1 3

Vilâyet Defterdarlığından

Hacı Kemal mahallesinin Kürt pınarı mevkiinde Tarla:

Hacı Kemal mahallesinin Örğü çiftliğ mevkiinde Tarla:

Hacı Kemal mahallesinin Kerhane altı mevkiinde tarla:

Hacı Kemal mahallsinin Kerhane altı mevkiind tarla:

Üç tutlar mahallesinden dava vekili Sadullahın emvali umumiyeye olan borcundan dolayı evsafı yukarıda yazılı 4 parça tarlanın üçde bir hissesi haciz olunarak idare hey'etinin 25 - 7 - 936 tarih ve 405 sayılı kararile 25 - 7 - 936 tarihinden itibaren 21 gün müddetle artırmaya konulmuştur. ihaleyi evveliyesi 15 - 8 - 936 Cumartesi günü saat 10 da icra edilecektir talip olanların mezkûr gün ve saadde teminatlarile idare hey'etinde hazır bulunmaları fazla malûmat almak isteyenlerin her gün Varidat dairesine muracaatları ilân olunur.

Çorum Belediye Başkanlığından

1 - Belediye tanzifat arabalarının demir ve ağaç kısımlarının ihale tarihinden 31-Mayıs-937 tarihine kadar yeniden yapılması ve bunların daimî tamirlerile alınacak yeni koşum takımları ve bunların daimî tamirleri, hayvanların yeniden nallanması ve kayarlarının yapılması işleri 20 gün müddetle ve açık usul ile eksiltmeye konulmuştur.

2 - Eksiltme 4-8-936 Salı günü saat 14 de Belediye dairesinde yapılacaktır. Bu parçaları ihtiva eden bu işlerin muhammen bedelleri ve sair şartları eksiltme şartnamelerinde yazılıdır.

3 - Arabaların demir ve ağaç işleri eksiltmesi için yüzde yedi buçuk muvakkat teminat onbeşer lira, koşum takımları için 10 lira, nal ve kayar işleri muvakkat teminatı beş liradır. Eksiltme şartnamesi örnekleri Belediyeden parasız herkese verilir. 2 - 2

Daimî Encümenden

15 gün müddetle açık eksiltmeye konulduğu halda alıcı çıkmayan Vilâyet Otomobiline muktazi Benzin, Vağum ve Valvalin yağları 7 - 8 - 936 inci Cuma günü saat 15 de ihale edilmek üzere eksiltme müddeti on gün uzadıldığından talip olanların Daimî encümen kalemine müracaatları ilân olunur. 1 - 2

Tapu Tahrir Müdürlüğünden

Çorum vilâyeti merkez mahallatından Yavruturna mahallesindeki gayri menkulatın 7 - 8 - 936 tarihinden itibaren komisyonumuzca tasarruf tetkikatına başlanacağı ilgililerin mağlumu olmak üzere ilân olunur,

Alay satın alma komisyonundan

Alay eratının ihtiyacı için alınacağı evvelce ilân edilen 1300 kilo sabuna belli vaktinde talip çıkmadığından 13 - ağustos - 936 perşembe günü saat 14 de pazarlıkla satın alınacaktır. Evsaf ve şartlarında değişiklik yoktur. 1-3

Alaca Kaymakamlığından

Alaca köy bekcileri için lüzum görülen 90 takım elbise, 90 bel kayışi, 90 evrak çantası 21 gün müddetle eksiltmeye konulmuştur.

Talip olanların şeraiti anlamak ve nümunelerini görmek üzere yüzde yedi buçuk pey akçesile Alacada komisyona müracaat etmeleri ilân olunur.

Çorum P. T. T. Müdürlüğünden

Karşılıklı haftada altı defa otomobille sefer yapmak üzere Çorum - Alaca - Yozgat arası Posta nakliyatının muhammen bedeli 300 liradır. 27 - 7 - 936 tarihinden itibaren on beş gün müddetle ve açık eksiltme suretile 11 - 8 - 936 Salı günü saat on beşte ihale icra kılınmak ve bedel haddı layık görülürse Başmüdürlükten sorulmak ve 2838 numrolu kanun mucebince eskisi gibi bin liralık idarî kefalet alınmak üzere eksiltmeye konulmuştur. Fazla malumat almak isteyenlerin idaremize muracaatları. 1 - 2

Çorum P. T. T. Müdürlüğünden

Karşılıklı haftada üç defa otomobille sefer yapmak üzere Çorum - Sungurlu arası posta nakliyatının muhammen bedeli 120 liradır. 27 - 7 - 936 tarihinden itibaren onbeş gün müddetle ve açık eksiltme suretile 11 - 8 - 936 salı günü saat 15 te ihale icra kılınmak ve bedel haddı lâyık görülürse başmüdüriyetten sorulmak ve 2838 Numrolu Kanun mucebince eskisi gibi bin liralık ayrıca idarî kefalet alınmak üzere eksiltmeye konulmuştur. Fazla malûmat almak isteyenlerin idaremize müracaatları. 1-2

Çorum P. T. T. müdürlüğünden

Karşılıklı haftada üç defa otomobille sefer vapmak üzera Çorum - Macidözü - Amasya arası posta nakliyatının muhammen bedeli (150) liradır. 28 - 7 - 936 tarihinden itibaren on beş gün müddetle ve açık eksiltme suretile 12 - 8 - 936 çarşamba günü saat on beşte ihale icra kılınmak ve

İLÂN

İskilibin Kadınlar pazarı mevkiinde oğlum İsmail ile müştereken işlenilmekte olan (107) Nolu ekmekci dükkânında şimdiye kadar çalışmakda isenide kireç deresi mevkiinde ki çiftliğimde recber olmaklığım cihetle işbu sanatı oğlum İsmaile terk ile ayrıldım.

Mezkûr dükkânda hiç bir alakam kalmadığı ilân olunur.

İskilibin Yeni mahallesinden
Bıyıklı oğlu Feyzi

Çorum P. T. T. Müdürlüğünden

Karşılıklı haftada üç defa otomobille sefer yapmak üzere Mecidözü - Amasya arası posta nakliyatının muhammen bedeli 100 liradır. 28 - 7 - 936 tarihinden itibaren on beş gün müddetle ve acık eksiltme suretile 12 - 8 - 936 Çarşanba günü saat 15 te ihalesi icra kılınmak ve bedel haddi layık görülürse Başmüdüriyetten sorularak ve 2838 No:lu kanun mucibince 500 liralık ayrıca idarî kefalet alınmak üzere eksiltmeye konulmuştur. Fazla malumat almak isteyenlerin idaremize muracaatları. 1 - 2

Çorum P. T. T. müdürlüğünden

Karşılıklı haftada üç defa otomobille sefer yapmak üzere Çorum - Mecidözü arası posta nakliyatının muhammen bedeli 60 liradır. 28 - 7 - 936 tarihinden itibaren on beş gün müddetle ve açık eksiltme suretile 12 - 8 - 936 çarşamba günü saat on beşte ihale icra kılınmak ve bedel haddi layık görülürse Başmüdüriyetten sorulmak ve 2838 numrolu kanun mucebince 500 liralık ayrıca idarî kefalet alınmak üzere eksiltmeye konulmuştur. Fazla malûmat almak isteyenlerin her gün Varidat dairesine müracaatları ilân olunur.

Çorum P. T. T. Müdürlüğünden

Karşılıklı haftada üç defa otomobille sefer yapmak üzere Çorum - İskilip arası posta nakliyatının muhammen bedeli 120 liradır. 27 - 7 - 936 tarihinden itibaren 15 gün müddetle ve açık eksiltme sûretile 11 - 8 - 936 salı günü saat 15 te ihale icra kılınmak ve bedel hatd layık görülürse baş müdürlükten sorulmak ve 2838 numrolu kanun mucebince eskisi gibi idarî 500 liralık kefalet alınmak üzere eksiltmeye konulmuştur. Fazla malumat almak isteyenlerin idaremize müracaatları. 1 - 2

bedel haddi layık görülürse Başmüdüriyetten sorularak ve 2838 numrolu kanun mucibince 500 liralık ayrıca idarî kefalet alınmak üzere eksiltmeye konulmuştur. Fazla malumat almak isteyenlerin idaremize müracaatları. 1 - 2

Vilâyet Defterdarlığından

1 - Sunğurlu kazasında yeniden yapılacak hükümet binasının 9301 lira 15 kuruş bedeli keşifli bodrum katı inşaat aksamı 23 - 7 - 936 tarihinden itibaren 15 gün müddetle açık eksiltmeye konulmuştur.

2 - Şartname, Keşifname ve pilan hakkında izahat almak isteyenler Çorum Nafıa Müdürlüğüne muracaat edeceklerdir.

3 - İhale Sunğurluda 7 - 8 - 936 tarihinde Cuma günü saat 14 de kaymakamlık makamında yapılacaktır.

4 - Talipler 697 lira 58 kuruşdan ibaret muvakkat teminat makbuzlarını ibraz edeceklerdir.

5 - Taliplerin ticaret odasından kayitli olması ve ehliyeti Nafıa dairesince musaddak bulunması ve bu gibi işlerde çalışdığına dair vesika ibraz etmesi şarttır. 1 - 2

Vilâyet Defdardarlığından

Üçtutlar mahallesinde şarkıyan mevkiinde hane : Şarkıyan S. vaki evsafı yukarıda yazılı Hakim oğlu Abdurrezakın bir bap hanesi emvali umumiye ye olan borcundan dolayı haciz olunarak İdare heyetinin 24 - 7 - 936 tarih ve 404 sayılı kararile 25 - 7 - 936 tarihinden itibaren 21 gün müddetle artırmaya konulmuştur. İhaleyi evveliyesi 15 - 8 - 936 cumartesi günü saat 10 da icra edilecektir. Talip olanların mezkûr gün ve saatte teminatlarile idare heyetinde hazır bulunmaları ve fazla malûmat almak isteyenlerin her gün Varidat dairesine müracaatları ilân olunur.

Daimi Encümenden

22 - 6 - 936 gününden itibaren pazarlıkla muamelesinin temamlanması için eksiltme müddeti bir ay uzadıldığı halde alıcı çıkmayan hastahanenin maden kömürü, odun, mercimek ve şekeri 11 - 8 - 936 ncı salı günü saat 15 de ihale edilmek üzere yeniden 20 gün müddetle açık eksiltmeye konulduğundan talip olanların Daimî encümen kalemine müracaatları ilân olunur.

Daimi Encümenden

16 - 7 - 936 gününde ihale edilmek üzere ön beş gün müddetle açık eksiltmede bulunan Hastahanenin Dülbendine haddi layıkında talip çıkmadığından ihalât kanununun 43 üncü maddesi mucibince bir ay zarfında pazarlıkla muamelsinin temamlanacağından Talip olanlaria Daimî Encümen kalemine müracaatları ilân olunur. 2 - 3

Alaca İcra Dairesinden

Kara ağaçta : tepe ve kara ağaç ve mehmet ile mahdut tarla.

Taşlıbayırda : Alaca yolu ve Aktaş ve bayır ile mahdut tarla.

Arpalıkta : Hasan, Ahmet, tarik ve Beşiktaş ile mahdut tarla.

Uzamış tarla : Hüseyin ve Mansur ve boz ve Mahmut ile mahdut tarla.

Köm yerinde : Hüseyin ve tepe ve boz ve mer'a ile mahdut tarla

Taş inişte : Yol ve Veli ve Ali ve Mustafa ile mahdut tarla.

Koluda : Değirmen ve Alaca yolu, boz ve aktaş ile mahdut rarla.

Kumluda : Yusuf ve koca ve aktaş ile mahdut tarla.

Esme pınarında : Yol ve kuru öz ve aktaş ile mahdut tarla.

Çorak başında : Hasan, Yusuf, İbrahim, Mehmet ile mahdut tarla.

Köyönünde : Faik ve Mehmet ve Bektaş ve kendi hanesi ile mahdut tarla. Mecmuu onbir parçadan ibarettir.

Alaca tüccarından Süleyman Sırrıya maa masraf ve resim iki yüz onbir lira oniki kuruş borçlu Alacanın Büyük Camili köyünden mıdık Hasan namında mukayyed onbir parça gayri menkulün sülüs hisse olarak 1299 yoklama defterinde beş parça tarlanın kayitli gayri menkulünün 20 - 8 - 936 tarihinde saat 9 da kat'i ihalesi icra olunacağından talip olanların yüzde yedi buçuk depu akçasile birlikte Alaca icra dairesine müracaatları ilân olunur.

Çorum İcra Memurluğundan

Dairemizin 936 - 1226 Nolu dosyada alacaklı Kaleli oğlu İrfana 600 lira itasına borçlu Gök eşme oğlu Hacı Alinin işbu borcundan dolayı Tapu dairesinde mukayyed ve aşağıda hudutları yazılı iki parça gayri menkulleri yazılı şartlar dairesinde tayin edilen günde açık artırma suretile satılığa çıkarılmıştır.

Hacı davut mahallesinin Çöplük sokağında sağı Kayiş oğlu Mehmed mağazası, solu Gök eşme oğlu Mehmed, arkası Ak Mehmed oğlu Hüseyin dükkânları, önü yol ile mahdut nısıf hisse 100 lira. kıymetli Ahşaptan mamul nısıf dükkân.

Acceli ûlâ mahallesinin Aynalı sokağında sağı Ak Mehme oğlu Şevket ve oğlu Hakkı ve Emineye satılan müfrez hane, solu, arkası Ak Mehmet oğlu Mustafa kızları Makbule ve Remziye, önü yol ile mahdut hanenin kıymeti 200 lira. 56 arşun Tapu No : 23 Haziran 931.

Birinci müzayede : 7 - 9 - 936 pazartesi.

İkinci müzayede : 21 - 9 - 936 pazartesi.

1 - İşbu gayrimenkulün artırma şartnamesi 29 - 7 - 936 tarihinden itibarne 936-1226 No : ile Çorum İcra dairesinin müayyen numarasında herkesin görebilmesi için açıktır. İlânda yazılı olanlardan fazla malumat almak isteyenler işbu şartnameye ve dosya numarasile memuriyetimize müracaat etmelidir.

2 - Artırmaya iştirak için yukarıda yazılı kıymetin yüzde yedi buçuğu nisbetinde pey veya millî bir bankanın teminat mektubu tevdi edilecektir. (124)

3 - İpotek sahibi alacaklılarla diğer alakadarların ve irtifak hakkı sahiblerinin gayri menkul üzerindeki haklarını hususile faiz ve masrafa dair olan iddialarını işbu ilân tarihinden yirmi gün içinde evrakı müsbitelerile birlikte memuriyetimize bildirmeleri icab eder aksi halde hakları Tapu sicilli ile sabit olmadıkça satış bedelinin paylaşmasından hariç kalırlar.

4 - Gösterilen günde artırmaya iştirak edenler artırma şartnamesini okumuş ve lüzumlu malumat almış ve bunları temamen kabul etmiş ad ve itibar olunurlar.

5 - Tayin edilen zamanda gayri menkul üç defa bağırıldıktan sonra en çok artırana ihale edilir ancak bedeli muhammen kıymetin yüzde yetmiş beşini bulmaz veya satış isteyenin alacağına ruchani olan diğer alacaklılar bulunupta bedel bunların o gayri menkul ile temin edilmiş alacaklarının mecmuundan fazlaya çıkmazsa en çok artıranın teahhüdü baki kalmak üzere artırma 15 gün daha temdid ve on beşinci günü aynı saatte yapılacak artırmada bedeli satış isteyenin alacağına ruchani olan diğer alacaklıların o gayri menkul ile temin edilmiş alacakları mecmuundan fazlaya çıkmak şartile en çok artırana ihale edilir. Böyle bir bedel elde edilmezse ihale yapılamaz ve satış talebi düşer.

6 - Gayri menkul kendisine ihale olunan kimse derhal veya verilen mühlet içinde parayı vermezse ihale kararı fesholunarak kendisinden evvel en yüksek teklifte bulunan kimse arzetmiş olduğu bedelle almağa razı olursa ona, razı olmaz veya bulunmazsa hemen on beş gün müddetle artırmaya çıkarılıp en çok artırana ihale edilir. İki ihale arasındaki fark ve geçen günler için yüzde beşten hesab olunacak faiz ve diğer zararlar ayrıca hükme hacet kalmaksızın memuriyetimizce alıcıdan tahsil olunur.

Satışına karar verilerek ve yukarıda gösterilen yukarıdaki tarihlerde Çorum icra memurluğu odasında işbu ilân ve gösterilen şartnamesi dairesinde satılacağı ilân olunur.

KURULUŞ TARIHI : 1921

İDARE YERİ

Azapsokağında vilâyet matbaası

ÇORUM

— Çarşamba günleri çıkar vilâyet gazetesi —

YIL: 14 — No. 826

ÇARŞAMBA

5 - Ağustos - 1936
Nushası - 2 - kuruştur.

Meclis Montrö Muahedesini Tasdik Etti

Kamutay Montrö Zaferini Heyecanla Kutluladı; Hükûmete İtimad Beyan Ederek Ulu Şefe Ve Kahraman Orduya Şükranının Arzına Karar Verdi.

Başvekil Dün Tarihî Bir Nutuk Söyledi

« Her tehlike karşısında bütün hududlarımızda Bütün kudretimizle hazırız ! »

Beynelmilel sulh için, Boğazlar üzerinde Türk milletinin hakimiyeti en emin çare olduğunu anlamak beşeriyetin sulh hayatında bir tekâmül telâkki olunmalıdır.

Ankara 31 (A. A.) — Başbakan İsmet İnönü Kamutayın bu günki toplantısında yeni Boğazlar mukavelesile ruznamede bulunan diğer kanun lâyihalarının müzakere ve kabulünden sonra kürsüye gelerek şu nutku söylemiştir :

« — Sayın arkadaşlar,

Bu gün Türk tarihinde ve siyaset tarihinde mühim bir eseri tamamladınız. B. M. M. büyük Türk milletine karşı deruhte ettiği ağır vazifelerden bir mühimmini muvaffakiyetle bitirmiş olduğu için iftihar edebilir.

Arkadaşlar, yeni Boğazlar mukavelesi, Türkiyenin emniyetini ve hakimiyetini milletler arasında teyid eden güzel bir vesikadır.

Dr. Arasın hizmeti

Dr. Aras bu vesika ile yalnız Türkiyenin emniyeti için güzel bir hizmet ifa etmekle kalmadı, beynelmilel sulh davasının yorulmaz bir yolcusu olduğunu bir kere daha ispat etti. « Bravo sesleri », « alkışlar ».

Arkadaşlar, beynelmilel muahedelerin herbiri bir devrin ifadesidir. Denilebilir ki yeni Boğazlar mukavelesi 923 tenberi yeni Türk devletinin siyasetini ve varlığını gösteren bir vesikadır.

Milleti iftihare garkeden hâdise

Bu varlık, her şeyden evvel kudret ifade eder. « Bravo sesleri, alkışlar ». Atatürk rejiminin Türk milletine bu kadar az bir zaman zarfında her sahada temin ettiği kuvvet, kudret ve itibar, beynelmilel bir sahada tasdik ebilmiş oluyor. Dahili siyaset itibarile bütün milletimizi yeniden itimad ve iftihara garkedecek mühim bir hâdise karşısındayız « Alkışlar ».

- Sonu İkinci Sayfada -

Bay Halit Karakaya

İstanbulda bulunan ailesini getirmak üzere izinli olarak İstanbula gitmiş bulunan İlimiz Sağlık Direktörü Bay Halik Karakaya bu hafta içinde gelmişlerdir.

Bay Fazıl

Mecidözü İlçebayı Bay Fazıl Özsoy ilçeye ait bazı işler üzerinde ilbaylıkla temasda bulunmak üzere pazartesi günü şehrimize gelmişler ve ertesi gün ilçeye dönmüşlerdir.

İlk Yoklama

İlimiz içindeki 332, 333 doğumlu hizmeti feyliye eratının ilk yoklamalarına dünki günü özel komisyon tarafından başlanmışdır.

Rontken Uzmanı

Uzman bulunmamasından ötürü epeyce zamandır açık bulunan memleket hastanesi rontkenine bugez Sivas Nümune hastanesi Mutahassıslarından Bayan Ayşe Sıddıkanın atandığı Yüksek Sağlık Bakanlığından İlbaylığa bildirilmiştir.

Uzmanın pek yakında geleceği de öğrenilmiştir.

Emniyet memurluğu

Bir buçuk yıldır ilimiz emniyet memurluğunda bulunmuş olan Bay İrfan Taş Hekkari ili emniyet memurluğuna ve mumaileyhden açık kalan ilimiz emniyet memurluğunada Afyonkarahisarı emniyet memuru Bay Server neklen atanmışlardır.

İlbayımız İncelemede

İl çevreninde Ekonomik ve Tarım alanlarile bir kaç bölgede yapılan yol inşaatları ve bu arada İlçe ve Kamunlar parti ve idare işleri üzerinde gereken inceleme ve teftişatta bulunmak üzere yanlarında Jandarma komutanı, Kültür ve Baytar Direktörleri ve Daimî Encümen üyesi de bulunduğu halde geçen perşembe günü öğleden sonra Mecidözünü onurlandırmış bulunan sayın İlbayımız ve Parti Başkanımız Bay Zıya Tekeli' Mecidözünde gereken incelemeleri yaptıktan sonra İl çevresindeki köylere de uğrayarak Osmancık İlçesine ve oradan da Zeytün kamununa kadar bir tetkik gezisi yapmışlar ve Osmancıkta ekilen nümune pamuk tohumlarının eyi sonuç vereceği hakkında Ziraat direktörü tarafından verilen rapor üzerine bu alanda bizzat yerinde bir görüşte bulunarak pazar günü akşamı avdet buyurmuşlardır.

Dünde yine öğleden sonra Çorum, Alaca arasındaki şose üzerinde incelemede bulunmuşlardır.

Atanmalar

Bay Hasanın Mecidözü İlçesi vergi yazımı komisyon başkanlığına naklinden ötürü açık kalan İlimiz hastanesi idare memurluğuna hastane ambar memuru Sıddık terfian ve Sağlık direktörlüğünde yeniden konulan 12 lira maaşlı kitabete terfi ettirilen sekreter Sıddıktan açık kalan üçüncü sekreterliğe de İbrahim Kümbül oğlunun atanmaları İlbaylık yüksek makamınca onaylanmıştır.

Daniz Altı Gemisi

Almanyadan sipariş ettiğimiz Denizaltı ana gemisi İstanbula gelmiş, Erkene adı verilen gemiye Temmuzun 27 nci günü törenle sancak çekilmiştir.

Şehirde Bayındırlık

Şehrin temizlik ve bayındırlığına çok önem vermiş bulunan Şarbayımız Doktor Bay Pertev kerman şehrin önemli ihticaclarından bulunan su, elektirik ve mezbaha işlerini yoluna koyduktan sonra, bu gezde kaldırım ve saire gibi yine halkın sıhhatile ilgili diğer bayındırlık işlerine başlanılmıştır.

Bunlardan başka halkın en mübrem ihtiyaçlarından bulunduğu halde gayri sıhhî olmasından ötürü sağlık direktörlüğünce kapattırılan halaların halk üzerinde bırakkığı müşkülatı göz önünde tutan çalışkan Uray daimî encümeni, bütçesinin darlığına rağmen bu mübrem noksanlığı karşılamağa karar vererek ilk önce ve hayır severlerin de yardımile, şehir halkile beraber pazar günleride binlerce köylü yurddaşın ihtiyacını defedecek olan pazar alanındaki halanın fennî şekilde inşasına başlatdırılmış ve peyder pey diğerlerininde aynı şekilde inşa ettirilmesine söz kesdirilmiştir.

Düzeltme

Geçenki sayımızda sınavları bitmekte olduğunu yazdığımız Sağlık okulu okurlarının kadrosu 60 olduğu halde yanlışlıkla diploma alan 60 diye yazılmıştır.

Sonradan yaptığımız araştırmadan öğrendiğimize göre bu yıl İlimiz Sağlık okulunun mevcudu 57 dir.

Bunlardan son sınıf okurları 25 genc eyi derecede diplomasını almış ve birinci sınıf mevcudu 32 gençde temamen son sınıfa geçmişlerdir. Her iki sınıf gençlerini de tekrar tebrik eder. Birine başlayacakları ulusal ödevlerinde ve diğerlerine de gelecek ders programlarında değerli muvaffakiyetler dileriz.

Güzel Ordu

Ordu İlinin Uzunisa köyünde bilgili ve sarsılmaz azimii bir arkadaş tarafından bir çok yoksulluk içinde 9 yıldanberi halka ve memleke fa[illegible]

Başvekil Dün Tarihî Bir Nutuk Söyledi

— Başı Birinci Sayfada —

Türkiyeye yüksek itimad

Arkadaşlar, yeni Boğazlar mukavelesile memnun olduğumuz diğer bir cihet te Türkiyeye, Türkiye siyasetine, milletler arasında gösterilen yüksek itimaddır.

Boğazlar kayıdsız ve şartsız hâkimiyetimize terkedilmiştir

150 Senedenberi âciz ve zaif bir Osmanlı İmparatorluğu zamanında türlü şekillerde mevzuu bahsedilen Boğazlar mukavelesinin 936 da Türkiye Cumuriyeti için bulunan şekli, Boğazların Türk milletinin hâkimiyetine kayıdsız ve şartsız teslim edilmesidir. « Şiddetli alkışlar ». Beynelmilel sulh için, Boğazlar üzerinde Türk milletinin hâkimiyeti en emin çare olduğunu anlamak, beşeriyetin sulh hayatında bir tekâmül telâkki olunmalıdır. « Sürekli alkışlar ».

Mukavele iki dost memleketle birden imza edildi

Boğazlar konferansından memnuniyetle çıkışımızın bir mühim sebebi, alâkadarların hepsinin de memnun çıkmış olmalarıdır. İştirak edenler kâmilen imza ettiler. Bu meyanda 923 mukavelesini kabul etmemiş olan dostumuz Sovyetler de bizimle beraber imza ettiler. Bunu memnuniyetle kaydetmeği bir zevk telâkki ederim. Ve size yine memnuniyetle haber veririm ki bu anda Sovyet ittihadında dahi Boğazlar mukavelesi tasdik edilmiş bulunuyor. « Alkışlar bravo sesleri ».

Bütün millet bayram yaptı

Bu memleket bir buçuk aydanberi halecan içinde konferansı takip etti. Bu milletin hususiyetlerini yakından tanıyanlar ve bu milletin tarihini bilenler bunu gayet tabiî bulacaklardır. Boğazlarda yatan ölülerden her evde bir hatıra vardır. Türk milleti bunca senedenberi kahramanların hatırasına karşı Boğazlar üzerinde eksik kalmış bir vazifesi olduğu kanaatinde idi. Mukavelenin imzasını bütün memleket gece yarısı olduğu halde açık meydanlarda sabırsızlıkla bekledi. Neticeyi öğrendikten sonra günlerce bayram yaptı. B. M. Meclisinde hatibler Türk milletinin anlayışına ve hislerine sadık tercüman olmuşlardır. Eminim ki bütün memleket bunları öğrendiği zeman ayrıca gurur ve zevk hisedecektir. Yüreğinde duyduklarının B. M. Meclisinde söylenmiş olmasından bahtiyarlık duyacaktır.

Türkiye siyasetine emniyet

Arkadaşlar, Türk milletinin siyasetinin beynelmilel bir emniyet kazanması, üzerinde durulacak bir noktadır. Bu bize yalnız gurur ve bahtiyarlık vermiyor, vazifelerimizin ağırlığını ve mesuliyetleri de hatırlatıyor.

Asla kin tutmuyoruz

Bizim, yeni Türkiyenin siyasetini anlamak için, onun zehniyetini de bilmek lâzımdır. Bizim zehniyetimiz İmparatorluğun beynelmilel âleme mal etmiş olduğu kanaatlerden büsbütün başkadır. Biz beynelmilel beraberlik ve sulh hayatında çalışırken, geçmiş hatıralardan asla kin tutmuyor ve asla intikam takib etmiyoruz.

Siyasetimiz korkuya müstenid değil!

Arkadaşlar, bunun kadar mühim olan bir şey daha vardır. Biz korkuya müstenid bir siyaset bilmiyoruz. « Sürekli ve şiddetli alkışlar, bravo sesleri » Biz zanediyoruz ki haysiyetli ve kudretli adamlar birbirile iyi geçinmek yolunu insanî hislerle bulabilirler. Bunun gibi milletlerde haysiyetli ve kudretli olarak sulh davasında beraber yürümek çaresini bulabilirler. « Bravo sesleri, alkışlar » Hukukan Boğazlara kayidsiz hakim olduğumuz zaman, yani teslih etmiş olduğumuz da bu zaman dahi söylüyorumki beynelmilel siyasette müstakim, sulhçu bir yol takib etmekten ayrılmıyacağız.

« Alkışlar »

Bizim Bu siyasetimizi hoş görenler bizimle beraber çalışmaktan istifade edeccklerdir. Bizim bu siyasetimizden ayrı bir siyaset takib edeceğimizi umanlar elbette inkisara uğrıyacaklardır,

Boğazları tedbirsiz Bırakmış değildik!

Arkadaşlar, Boğazların hukukan silâhsız bulunduğu şu kadar sene zarfında yapılabilecek olan bir çok şeylerin ihmal edildiğini farzetmezsiniz. Şimdiye kadar ki şartlar dahilinde dahi eğer Türk vatanı tecavüze uğrasaydı müdafaa için bir çok hazırlıklar yapılmıştı, bir çok tertibler alınmıştı. Bunu şunun için söylüyorum ki, şimdiye kadar Boğazların hukukan silâhsız kalmasından, her türlü teslihi yapmakta olduğumuz yeni devresine kadar bu memleket parçasını bir gün olsun tedbirsiz bırakmış değiliz «Alkışlar»

Müdafaa imkânları vergisi hazırlanmıştır.

Yeni Boğazlar mukavelesinin bize verdiği vazifelerin orada bir çok masrafları icab ettireceğine şüphe yoktur. Türk milleti emniyet ve müdafaa meselelerinde çok hassastır. Daha mukavelenin imzası mevzuu bahsolunur olmaz, her tarafta bunun masrafa lüzum göstereceği idrak olunmuştur. Hatta, bu yüzden bir çok verğiler konulması tabiî görülmüştür. Fakat arkadaşlar, dün de Maliye Vekilimizin söylediği gibi, size haber vermeliyim ki, biz, takib ettiğimiz malî siyaset dahilinde, memleketin müdafaası için icab eden vasıtaları bulabileceğimiz kanaatini muhafaza ediyoruz. «Bravo sesleri»

Hatta bazı vergileri indirmeğe mütemayiliz!

Türk milletinin, icab ederse, yapacağı fedakârlıkların hududu olmadığını biliriz. Size haber verebilirim ki, bu gün Boğazların yeniden teçhiz olunması için vergi koyacak ve yeniden külfetler teklif edecek değiliz. Biz memleketin iyi bir iktısadi ve malî siyasetle elde edeceği tabiî inkişafın diğer ihtiyaclara olduğu gibi ordusunun ihtiyacına da kâfi geleceği kanaatini muhafaza ediyoruz. Malî siyasetimiz bu noktai nazardan bir iki defa misalini gösterdiğimiz gibi, mevcud vergilerden bazılarını indirmeğe mütemayildir. Bu günki siyasetimiz budur.

Daimi İlerleme!

Beynelmilel vaziyet fevkalâde bir mecburiyet göstermezse, bu takib ettiğimiz malî siyasete devam edeceğiz.

Arkadaşlar, Türk milleti huzurunda konuşurken, ona hakikatleri olduğu gibi söylemek lâzımdır. Elde ettiğimiz neticeler, şu kadar senelik çalışmamız, ve icab ederse bütün varlığımızı memleket için ortaya koyacağımız zihniyetinin hasılasıdır. Büyük neticeler alındığı andan itibaren ilânihaye teminat altına alınmış değildir. Milletler hayatında ilânihaye teminat veren nokta, milletin fasılasız hayatiyet gösterecek olan iradesidir. Milletlerin hayatı, daha ziyade ilerlemek, daha ziyade çalışmak ve daha kuvvetli olmak için mola bilmiyen, daimî bir ilermeden ibarettir. « Şiddetli ve sürekli alkışlar ».

On beş sene sonraki Türkiye

Göçmüş olan İmparatorluktan sonra kurulan yeni Türk devletinin zihniyetinde hayatiyet, enerji, nefes almak kadar hergün lâzım olan bir unsurdur. Bunu Türk milletine söylemeliyiz. Bundan on beş sene sonra Türkiyeyi bugünkü gibi değil; bundan on kat daha yüksek, daha kudretli, daha ileri bir hale vardırmağı hepimiz bir vazife bilmeli ve bunu herkese anlatmalıyız.

Meclisin, Hükümetin ve Milletin Andı!

Arkadaşlar, bütün millet bizi işitiyor.

Kendisinin Atatürk devrinde, Atatürk rejiminde, ona karşı gösterdiği bağlılık ve onun siyasetini takib etmek için gösterdiği dikkatle elde ettiği neticeden, ayrı yollardan yürüyerek daha büyük neticeler elde etmek için bütün varlığımızla daima çalışacağımıza söz veriyorum. « Bravo sesleri, alkışlar ».

Tek Kişi gibi çalışacağız!

Millet hayatında kuvvetli birlik ve bu memleket bir tehlikeye uğrarsa hepimiz bir tek kişi gibi bütün varlığımızla ortaya atılarak memleketimizin sınırlarında her suretle hazır bulunacağımıza söz veriyoruz. « Sürekli alkışlar ».

Şimdi arkadaşlar, bu uğurlu toplantınızı bitirirken hükûmete gösterdiğiniz teveccühü reylerinizle bildirmenizi ve bu suretle hükûmete ağır mes'uliyetler içinde yeniden taze neş'e ve hayat vermenizi isterim. « Alkışlar ».

(Cümhuriyet)

---

surette çıkarılmakta olan Güzel Ordu arkadaşımız 27 - 7 - 936 sayısile 9 uncu yılını bitirmiş ve 10 yaşına basmıştır.

Arkadaşımızı kutlar, aynı dölen ve aynı inanla daha uzun yıllar yaşamasını da yürekten dileriz.

Dimi Encümenden

15000 aded pişmemiş lime Kiremid 14 - 8 - 936 Cuma günü saat 15 te ihale edilmek üzere 20 gün müddetle açık artırmaya konulduğundan talip olanların Daimi Encümen kalemine müracaatları ilân olunur. 2 - 3

Daimi Encümenden

15 gün müddetle açık eksiltmeye konulduğu halda alıcı çıkmayan Vilâyet Otomobiline muktazi Benzin, Vağum ve Valvalın yağları 7 - 8 - 936 ıncı Cuma günü saat 15 de ihale edilmek üzere eksiltme müddeti on gün uzadıldığından talip olanların Daimi encümen kalemine müracaatları ilân olunur. 2 - 2

Daimi Encümenden

16 - 7 - 936 gününde ihale edilmek üzere on beş gün müddetle açık eksiltmede bulunan Hastahanenin Dülbendine haddi lâyıkında talip çıkmadığından ihalât kanununun 43 üncü maddesi mucibince bir ay zarfında pazarlıkla muamelsinin temamlanacağından Talip olanlarıa Daimi Encümen kalemine müracaatları ilân olunur. 3 - 3

Çorum Küçük Sıhhat Memurları Mektebi Müdürlüğünden;

Cinsi	Miktarı Azı	Çoğu		Tutarı Lira	K.	Eğreti tutağı Lira	K.
Talebe Elbise kumaşı	150	165	metre	874	50	65	59
» Paltoluk »	46	56	»	235	20	17	64
				1109	70	83	23

Okulumuz talebelerinin yıllık istihkakı olan, yukarıda cinsi ve miktarı, oranlanmış tutarı ve eğreti tutağı yazılı 2 kalem kumaş ihtiyacı 28 - 7 - 936 tarihinden başlayarak 15 gün müddetle açık eksiltmeye konulmuştur. Şartları anlamak isteyenler her gün okulaya başvurabilir.

İsteklilerin 11 - 8 - 936 Salı günü saat 14 de Sıhhat dairesinde toplanacak olan komisyona başvurmaları; ancak eksiltmeye başlandıktan sonra muamele yapılamıyacağından, yükenlerini başarabileceklerini gösterir ticare olasından alınacak belgeleri ve eğreti tutak bedellerini, başlangıç saatinden önce getirmiş bulunmaları lüzumu ilân olunur. 2 - 2

Çorum P. T. T. müdürlüğünden

Karşılıklı haftada üç defa otomobille sefer yapmak üzere Çorum - Macidözü - Amasya arası posta nakliyatının muhammen bedeli (150) liradır. 28 - 7 - 936 tarihinden itibaren on beş gün müddetle ve açık eksiltme suretile 12 - 8 - 936 çarşamba günü saat on beşte ihale icra kılınmak ve bedel haddi layık görülürse Başmüdüriyetten sorularak ve 2838 numrolu kanun mucibince 500 liralık ayrıca idarî kefalet alınmak üzere eksiltmeye konulmuştur. Fazla malumat almak isteyenlerin idaremize müracaatları. 2 - 2

Çorum P. T. T. Müdürlüğünden

Karşılıklı haftada üç defa otomobille sefer yapmak üzere Çorum - İskilip arası posta nakliyatının muhammen bedeli 120 liradır. 27 - 7 - 936 tarihinden itibaren 15 gün müddetle ve açık eksiltme sûretile 11 - 8 - 936 salı günü saat 15 te ihale icra kılınmak ve bedel hatd lâyık görülürse baş müdürlükten sorulmak ve 2838 numrolu kanun mucebince eskisi gibi idarî 500 liralık kefalet alınmak üzere eksiltmeye konulmuştur. Fazla malumat almak isteyenlerin idaremize müracaatları. 2 - 2

Çorum P. T. T. Müdürlüğünden

Karşılıklı haftada üç defa otomobille sefer yapmak üzere Çorum - Macidözü - Amasya arası posta nakliyatının muhammen bedeli 60 liradır. 28 - 7 - 936 tarihinden itibaren on beş gün müddetle ve açık eksiltme suretile 12 - 8 - 936 çarşamba günü saat on beşte ihale icra kılınmak ve bedel haddi layık görülürse Başmüdüriyetten sorularak ve 2838 numrolu kanun mucibince 500 liralık ayrıca idarî kefalet alınmak üzere eksiltmeye konulmuştur. Fazla malumat almak isteyenlerin idaremize müracaatları. 2 - 2

Çorum P. T. T. Müdürlüğünden

Karşılıklı haftada üç defa otomobille sefer yapmak üzere Çorum - Sungurlu arası posta nakliyatının muhammen bedeli 120 liradır. 27 - 7 - 936 tarihinden itibaren onbeş gün müddetle ve açık eksiltme suretile 11 - 8 - 936 salı günü saat 15 te ihale icra kılınmak ve bedel haddi lâyık görülürse başmüdüriyetten sorulmak ve 2838 Numrolu Kanun mucebince eskisi gibi bin liralık ayrıca idarî kefalet alınmak üzere eksiltmeye konulmuştur. Fazla malûmat almak isteyenlerin idaremize müracaatları. 1-2

Çorum P. T. T. Müdürlüğünden

Karşılıklı haftada altı defa otomobille sefer yapmak üzere Çorum - Alaca - Yozgat arası Posta nakliyatının muhammen bedeli 300 liradır. 27 - 7 - 936 tarihinden itibaren on beş gün müddetle ve açık eksiltme suretile 11 - 8 - 936 Salı günü saat on beşte ihale icra kılınmak ve bedel haddi layık görülürse Başmüdürlükten sorulmak ve 2838 numrolu kanun mucebince eskisi gibi bin liralık idarî kefalet alınmak üzere eksiltmeye konulmuştur. Fazla malumat almak isteyenlerin idaremize muracaatları. 2 - 2

Belediye BaşKanlığından

1 - Gayri sıhhi olmasına mebni yıktırılmış olan zahire pazarındaki hala arsası açık artırma usulu ile satılığa çıkarılmıştır.

2 - Artırma 17 - 8 - 936 pazartesi günü saat 14 de belediye dairesinde yapılacaktır.

3 - Artırma şartnamesine bağlı grokisinde mesahai sathiyesi yazılı arsa tamamının muhammen bedeli 750 liradır yüzde yidi buçuk muvakkat teminat 56 lira 25 kuruştur.

Şartname örnekleri belediyece parasız verilir. Fazla bilgi edinmek istiyenlerin belediyeye muracaatları ilân olunur. 2 3

Alay satın alma komisyonundan

Alay eratının ihtiyacı için alınacağı evvelce ilân edilen 1300 kilo sabuna belli vaktinde talip çıkmadığından 13 - ağustos - 936 perşembe günü saat 14 de pazarlıkla satın alınacaktır. Evsaf ve şartlarında değişiklik yoktur. 2-3

Vilâyet Defterdarlığından

1 - Sungurlu kazasında yeniden yapılacak hükümet binasının 9301 lira 15 kuruş bedeli keşifli bodrum katı inşaat aksamı 23 - 7 - 936 tarihinden itibaren 15 gün müddetle açık eksiltmeye konulmuştur.

2 - Şartname, Keşifname ve pilan hakkında izahat almak isteyenler Çorum Nafıa Müdürlüğüne muracaat edeceklerdir.

3 - İhale Sungurluda 7 - 8 - 936 tarihinde Cuma günü saat 14 de kaymakamlık makamında yapılacaktır.

4 - Talipler 697 lira 58 kuruştan ibaret muvakkat teminat makbuzlarını ibraz edeceklerdir.

5 - Taliplerin ticaret odasından kayitli olması ve ehliyeti Nafıa dairesince musaddak bulunması ve bu gibi işlerde çalıştığına dair vesika ibraz etmesi şarttır. 2 - 2

Askerlik Şubesinden

Gedikli erbaş hazırlama mektepleri biri ihzari diğer üçü orta olmak üzere dört sınıflı olarak yeniden teşkil edilmiştir. İhzarî sınıflara üç sınıflı köy ilk mektep ve orta birinci sınıfada gene beş sınıflı köy ilk mektebini bitirmiş olanlar alınacaktır. İhzarî sınıfa gireceklerin yaşı 13 : 15, orta birinci sınıfa gireceklerin yaşı 14 : 17 arasında olacaktır. İsteklilerden yalınız köy mekteblerinden mezun olan köylü çocuklarının ağustosun nihayet on beşinci gününe kadar şubeye müracaatları ilân olunur.

Av Zemanı

Vilâyetimiz dahilinde kara av mevsiminin Ağustos ibtidasından Mardın 15 ne kadar olduğu ve bu müddet haricinde av yapanlar hakkında zabıtai saydiye nizamnamesinin 38 nci ve müteakip maddeleri hükmünün tatbik edilmesi Vilâyet İdare heyetinin 23 - 7 - 936 gün ve 367 sayılı kararları iktizasından olmakla kararda tasrih olunan zaman haricinde av yapılmaması, aksi takdirde mütecasirleri hakkında mezkûr maddeler hükmünün tatbik edileceği ilân olunur.

Jandarma Bölük Kumandanlığından

Merkez İlçe Jandarma bölüğüne aid olarak Süvari hayvanları tavlasına bitşik mahalde inşa edilecek olan 311 Lira 8 kuruş bedeli keşifli evrak ve odun anbarı yabısı gazete ile ilanından itbaren 21 gün müddetle eksiltmeye konulmuştur.

Eksiltme şartnamesi Kumandanlıkta mevcut olup her gün herkese açıkdır. İsteklilerin Kanunî müddetin sonunda yüzde yidi buçuk teminat akçesile birlikte aynı günde kurulacak kumsiyona baş vurmaları ilân olunur. 1 - 3

Askerlik Şubesinden

Bu sene 1 - 11 - 936 da açılacak muvazzaf hesap memurları okuluna yedek subaylardan yaşı 32 den fazla olmamak üzere 50 istekli alınacaktır. isteklilerin 15 - Ağustos - 936 da yapılacak giriş imtihanından evvel şeraiti öğrenmek ve kâğıtlarını hazırlamak üzere şubeye çabuk müracaat etmeleri ilân olunur.

Daimî Encümenden

14 - 7 - 936 gününden itibaren 20 gün müddetle açık eksiltmede bulunan Hastanenin 3483 lira 47 kuruş bedeli keşifli inşaat ve tamiratına alıcı çıkmadığından Ağustosun 13 üncü perşembe günü saat 15 de ihalesi yapılmak üzere eksiltme müddeti on gün uzadıldığından keşifname ve şartnamesini öğrenmek isteyen alıcıların Daimî Encümen kalemine muracaatları ilân olunur.

Sağlık Direktörlüğünden

Vilayet hastanesine anbar memuru alınacaktır. Memurin kanununkaki evsaf ve şeraiti haiz olanların müsabakaya dahil olmak üzere taliplerin evrakı müsbitesile beraber 10 - 8 - 936 tarihinden evvel vilayet makamına muracaatları.

Dikiş ve Biçki öğrenmek isteyen Bayanlara

Şimdiye kadar yaptığım her çeşit Bayan Elbise, Manto ve saire fantazi tüvaletlerden sayın müşterilerimden gördüğüm pek çok rağbet ve teveccühlerinden duyduğum kıvanç ve aldığım cesaret üzerine şu alandaki bilgimden yurddaşlarımın da istifade etmelerinin Ulusal bir ödev olduğunu değerlediğim için isteyen Bayanlara san'atın bütün inceliklerine kadar göstereceğimi yükümlenerek isteklilerin terzihaneme baş vurmalarını da ayrıca dilerim.

Moda Terzievi Sahibi
Hüseyin Zeki

Çorum İcra Memurluğundan

Dairemizin 936 - 1135 Nolu dosyasında alacaklı ölü Mehmet Ali mirasçılarından Ayşeye ezgayri masraf 224 lira 50 kuruş itasına borçlu Emirahmet mahallesinden Patır oğlu Ahmet mahtumu Halilin işbu borcundan dolayı tapu dairesinde mukayyed ve aşağıda hudutları yazılı bir parça hanesi yazılı şartlar dairesinde tayin edilen günde açık artırma suretile satılığa çıkarılmıştır.

Mahmudiye mahallesinde sağı muhacir Mehmet solu Bekir, Ayşe arkası ve önü tarık ile mahdut iki tahtani oda ve bir kilar ve havli ve içerisinde bir yayma kuyulu hanenin kıymeti 800 lira tapu No: 53 Ağustos 931 C. 33. S 212

Birinci müzayede : 7 - 9 - 936 pazartesi günü saat 14 te.

İkinci müzayede : 21 - 9 - 936 pazartesi günü saat 14 te.

1 - İşbu gayri menkulün artırma şartnamesi 5-8-936 tarihinden itibaren 936-1135 No : ile Çorum icra dairesinin muayyen numarasında herkesin görebilmesi için açıktır.İlânda yazılı olanlardan fazla malûmat almak isteyenler işbu şartnameye ve 936 - 1135 dosya No : sile memuriyetimize müracaat etmelidir.

2 - Artırmaya iştirak için yukarda yazılı kıymetin yüzde yedi buçuğu nisbetinde pey veya milli bir bankanın teminat mektubu tevdi edilecektir.

3 - İpotek sahibi alacaklılarla diğer alakadarların ve irtifak hakkı sahiblerinin gayri menkul üzerindeki haklarını hususile faiz ve masrafa dair olan iddialarını işbu ilân tarihinden itibaren 20 gün içinde evrakı müsbitelerile birlikte memuriyetimize bildirmeleri icap eder. Aksi halde hakları tapu sicillile sabit olmadıkça satış bedelinin paylaştırılmasından hariç kalırlar.

4 - Gösterilen günde artırmaya iştirak edenler artırma şartnamesini okumuş ve lüzumlu malûmat almış ve bunları temam kabul etmiş ad ve itibar olunurlar.

5 - Tayin edilen zamanda gayri menkul üç defa bağrıldıktan sonra en çok artırana ihale edilir. Ancak artırma bedeli muhammen kıymetin yüzde 75 ni bulmaz veya satış isteyenin alacağına ruçhani olan diğer alacaklıların o gayri menkul ile temin edilmiş alacaklarının mecmuundan fazlaya çıkmazsa en çok artıranın taahhüdü baki kalmak üzere artırma 15 gün daha temdit ve 15 inci günü aynı saatte yapılacak artırmada bedeli satış istiyenin alacağına ruçhani olan diğer alacaklıların o gayri menkul ile temin edilmiş alacakları mecmuundan fazlaya çıkmak şartile en çok artırana ihale edilir. Böyle bir bedel elde edilmezse ihale yapılmaz ve satış talebi düşer.

6 - Gayri menkul kendisine ihale olunan kimse derhal veya verilen mühlet içinde parayı vermezse ihale kararı fesh olunarak kendisinden evvel en yüksek teklifde bulunan kimse arzetmiş olduğu bedelle almağa razı olursa ona razı olmaz veya bulunmazsa hemen 15 gün müddetle artırmaya çıkarılıp en çok artırana ihale edilir. İki ihale arasındaki fark ve geçen günler için yüzde beşden hesap olunacak faiz ve diğer zararlar ayrıca hükme hacet kalmaksızın memuriyetimizce alıcıdan tahsil olunur.

Yukarda gösterilen hane yukarıki tarihinde icra memurluğu odasında işbu ilân ve gösterilen artırma şartnamesi dairesinde satılacağı ilân olunur.

Çorum İcra Memurluğundan

Dairemizin 936-1006 nolu dosyasında alacaklı Çorumun Kunduzlu M. Hasırcı oğlu Ali veresesinden karısı Saniye oğlu Lütfiye ez gayr masraf 1866 lira küsur kuruş itasına borçlu Ümithalife M. Culuman oğlu ve halen Ankara Hamamönünde Belediye tabibi Tevfik ve biraderi Ömerin işbu borçlarından dolayı Tapu dâiresinde mukayyet ve aşağıda hudutları yazılı iki adet gayri menkullerinin yazılı şartlar dairesinde tayin edilen günde açık artırma suretile satılığa çıkarılmıştır.

Çakır M. sağı Murat o. Halil veresesi, solu Culuman o. Tevfik ve şeriki arkası Culuman o. Tevfik ve şeriki, önü yol ile mahdut bir miktar hav ve bir odadan ibaret 125 arşın hanenin 2592 de 483 sehmi Tapu no. 98 Yine Çakır M.s. aynı hanenin 2592 de 805 sehmi Tapu No: 9 Haziran 340. Hudut ve evsafı aynı. Her iki hanenin kıymeti 200 lira.

Ümithalife M. sağı Culuman o. Mehmet Ali, solu Darendeli Derviş ağ veresesi, arkası Murat o. veresesi, önü yol ile mahdut birinci kat bo rum ikinci katı kârgir 4 oda ve bir salon, üçüncü katı ahşap 4 oda bir salon, dördüncü katta bir odayı şamil hanenin 40 sehmile 19 se mi 300 arşın hanenin kıymeti 1300 lira. Tapu No: 151 Ağustos 341

Birinci müzayede günü : 7 - 9 - 936 pazartesi saat 14 te

İkinci müzayede günü : 21 - 9 - 936 pazartesi saat 14 te

1 - İşbu gayri menkulün artırma şartnamesi 5 - 8 - 936 tarihinde itibaren 936 - 1006 No. ile Çorum icra dairesinin muayyen numarasın herkesin görebilmesi için açıktır. İlânda yazılı olanlardan fazla malûm almak istiyenler, İşbu şartnameye ve 1006 dosya numaras memuriyetimize müracaat etmelidir.

2 - Artırmaya iştirak için yukarda yazılı kıymetin yüzde 7,5 nisbetin pey veya millî bir Bankanın teminat mektubu tevdi edilecektir. (124

3 - İpotek sahibi alacaklılarla diğer alâkadarların ve irtifak hakkı sahi lerinin gayri menkul üzerindeki haklarını hususile faiz ve masrafa da olan iddialarını işbu ilân tarihinden itibaren yirmi gün için evrakı müsbitelerile birlikte memuriyetimize bildirmeleri icap eder. Al halde hakları tapu sicillile sabit olmadıkça satış bedelinin paylaşmasın dan hariç kalırlar.

4 - Gösterilen günde artırmaya iştirak edenler artırma şartnamesi okumuş ve lüzumlu malûmat almış ve bunları tamamen kabul etm ad ve itibar olunurlar.

5 - Tayin edilen zamanda gayri menkul üç defa bağrıldıktan sonra e çok artırana ihale edilir. Ancak artırma bedeli muhammen kıymeti yüzde 75 şini bulu yup veya satış isteyenin alacağına ruchani olan diğe alacaklılar bulunup ta bedel bunların o gayri menkul ile temin edilm alacaklarının mecmuundan fazlaya çıkmazsa en çok artıranın taahhüd baki kalmak üzere artırma 15 gün daha temdit ve 15 inci günü ay saatte yapılacak artırmada, bedeli satış isteyenin alacağına ruchani ola diğer alacaklıların o gayri menkul ile temin edilmiş alacakları mecmu undan fazlaya çıkmak şartile, en çok artırana ihale edilir. Böyle bir bed elde edilmezse ihale yapılamaz. Ve satış talebi düşer.

6 - Gayri menkul kendisine ihale olunan kimse derhal veya verile mühlet içinde parayı vermezse ihale kararı fesholunarak kendisinden evv en yüksek teklifte bulunan kimse arzetmiş olduğu bedelle almağa ra olursa ona, razı olmaz veya bulunmazsa hemen 15 gün müddetle artı maya çıkarılıp en çok artırana ihale edilir. İki ihale arasındaki fark ve ge çen günler için yüzde 5 ten hesap olunacak faiz ve diğer zararlar ayrıc hükme hacet kalmaksızın memuriyetimizce alıcıdan tahsil olunur. M.12 Satışına karar verilerek ve yukarıda gösterilen yukarıdaki tarihind Çorum icra memurluğu odasında işbu ilân ve gösterilen artırm şartnamesi dairesinde satılacağı ilân olunur.

Tapu Tahrir müdürlüğünden

Çorum merkez kazasına bağlı Gülâbi bey, Tepcik mahallelerinin 15 - 8 - 936 Cumaertesi gününden itibaren Tapu tahrir ve tahdidine başlanacağından hududu gayri muayyen olan yerlerin sahipleri tarafından işareti mahsusa konulmadığı taktirde ve tahdit esnasında ilgililer hazır bulunmazlarsa mevcut vesika ve vukuf erbabının beyanına göre tahdidin yapılacağı ilân olunur.

Tapu Tahrir Müdürlüğünden

Tapu tahrir ve tahdidi yapılarak komisyonca tasdik edile Çorum Vilâyeti içinde Ulukava mahallesindeki gayri menkulleri evsaf ve mülk sahibleri esamisile mükellef oldukları harç ve resi miktarını gösterir cetvel iki a müddetle askıya alınmak üzer Belediyeye gönderilmiştir.

Kadastro ve Tapu tahriri nizamnamesinin 32 nci maddesine gör ilgililerin malumu olmak üzer ilân olunur.

KURULUŞ TARIHI : 1921

İDARE YERİ

Azapsokağında vilâyet matbaası

ÇORUM

— Çarşamba günleri çıkar vilâyet gazetesi —

YIL: 14 — No. 827

ÇARŞAMBA

12 - Ağustos - 1936
Nushası - 2 - kuruştur.

Büyük Konuk

İç Anadoluda yerleştirilmekte olan göçmen yurddaşların durumları üzerinde mahallen incelemede bulunmak üzere bir kaç gün önce tetkik gezisine başlayan Sağlık ve Soysal Yardım Bakanı Sayın Bay Refik Saydam; yanlarında Heyeti teftişiye Reisile İskân Genel Direktörüde bulunduğu halde ayın 8 ci cuma günü Yozgada ve 9 uncu pazar günüde İlimize onur vermişlerdir.

Sayın konuk; İlbay ve Parti Başkanımız Bay Zıya Tekeli, Şarbay ve Sağlık işleri erkânı tarafından İl çevriminde karşılanarak doğruca Alacaya gelmişler ve İlçede yerleştirilmiş bulunan göçmen yurddaşların her türlü durumları üzerinde gereken incelemeleri yaptıktan sonra, o gün geç vakit İl merkezini onurlandırmışlar ve bir Süel kıt'a ile Jandarma müfrezesi ve İl Erkânı tarafından şehir civarında karşılanmışlardır.

Sayın konuklar : o gün ve ertesi gün İskân işlerile Memleket Hastanesi, Doğum ve Çocuk bakımevi ve Sağlık okulunda tetkikat ve teftişatta bulunarak pazartesi günü öğleden sonra Amasyaya doğru yola çıkmışlar ve yine İlbayımız ve Parti Başkanımız tarafından hududa kadar uğurlanmışlardır.

Büyük konuğa uğurlu geziler dileriz.

Buğday ihracatı başladı

Rekolte geçen yıldan fazla olacak

Bu sene, buğday rekoltesinin geçen seneden epi fazla olacağı umulmaktadır. Bu sene, bütün dünya üzerinde, buğday vaziyeti bozuktur. Onun için bir çok memleketlerden, şimdiden fazla mikdarda buğday talebi baş göstermiştir. Hatta, İsviçre Almanya, Belçika ve Yunanistan, mühim sayılacak mikyasta, alabura buğday almış bulunmaktadır. Bu gibi ihracatın yarım milyon ton kadar olacağı tahmin edilmektedir. *Açık söz*

Gelenler

Geçen ayın 30 ncu Perşembe günü fevkalâde olarak açılmış bulunan Kamutay toplantısına iştirak etmek üzere gittiklerini bildirdigimiz Sayın Saylavları mızdan Şehirimizde bulunan Bay İsmet Eeker, Bay Ali Riza Özençle, çiftci Saylav Bay Riza Yıldırım toplantının sona ermesinden ötürü bu hafta içinde geri gelmişlerdir.

Degerli Saylavlarımıza hoş geldiniz deriz.

Rotgenci de geldi

Memleket hastahanesi ronteken uzmanlığına atandığını geçenki sayımızda yazdığımız Bayan Ayşe Sıddıka dünki salı günü gelerek işine başlamışlardır.

Bayan uzmanımıza hoş geldin ve ulus için çok gerekli ödevinde değerli başarılar dileriz

İHRAÇ MADDELERİMİZ 25 GRUBA AYRILDI

Birincikânunun 15 ine kadar ihracatçılara ruhsatname verilecek

Ankara 7 (Telefonla) — İhracatın murakabe ve korunması hakkındaki kanun, ihracat tacirlerinde muayyen vasıflar ve şartlar aramaktadır. Ancak kanunun neşri tarihinde ihracatçı olarak çalışanlara, bu vasıflar aranmadan ruhsatname verilmesi muvakkat bir madde ile kabul edilmişti. Bu münasebetle alâkadarlara, kanunun tatbikatına aid izahname gönderilmiştir. Muvakkat maddeden istifade edecek olan tacirlerin kânunuevvelin 15 ine kadar kayidli oldukları Ticaret Odalarına müracaatları icab etmektedir.

Yapılacak kontrol ve istatistik işlerinin kolaylaşması için de, ihracat maddelerimiz için birer grup numarası tesbit olundu. Bu suretle ihracat maddelerimiz 25 grupa ayrılmış, tütünler 1, kuru üzümler 2, fındıklar 3, kuru incirler 4, üzüm ve incirden başka kurutulmuş meyvalar 5, yaş meyvalar 6, buğday 7, arpa 8, diğer hububat ve bakliyat 9, zeytinyağı ve tanesi 10, başka yağlar 11, sütten mamul maddeler 12, yumurta 13, pamuk 14, canlı hayvanlar 15, balık ve her türlü deniz mahsulleri 16, yün, yapak, tiftik 17, bağırsak 18, her türlü deriler 19, palamut hulâsası 20, halı ve kilim 21, gülyağı 22, maden kömürü 23, madenler 24.

Bütün sair maddeler de 25 numaralı grubu teşkil etmiştir.

(Cümhuriyet)

Çiftçilerimize

Hükûmet Çorumda da Buğday Alacak

Buğday piyasesini korumak için Kamutaydan çıkan bir kanunla bir kaç yıldır yurdumuzun bir çok yerlerinde hükûmet tarafından buğday alındığı herkesce bellidir.

Bu yıl buğday ürününün çokluğunu göz önüne alan değerli idare adamlarımız alış yerlerini artırmağa karar vermiş ve bu meyanda ilimiz bölgesi buğdaycılığının yüksekliğide takdir edilerek Çorumda da bir alış merkezi açılmasının onaylandığı ve eksper, alıcı gibi memurlarında atandığı İktisad Bakanlığından İlbaylığa bildirilmiştir.

Bu işyarlar pek yakında gelerek işe başlayacaklarından reçberlerimizin buğday satışında sabır etmelerini tavsiye ederiz.

Şeker fabrikaları on lise mezunu alacak

Ankara, 7 (A. A.) — Şeker fabrikalarımız bu sene Lise mezunlarından stajyer olarak alacağı on genci bir sene zarfında lisan ve fen derslerine hazırlatacak ve bu hazırlıklarda en çok muvaffak olan üçünü yüksek kimya mühendisliği tahsili için beş sene müddetle Avrupaya gönderecektir. Bu stajyerlerden Avrupaya gönderilemiyenler de bu mesleği tercih ettikleri takdirde iyi birer ücretle fabrikanın teknik teşkilâtına alınacaklardır.

Buğday alımı

Ziraat Bankasının köylüden buğday satın alacağı yerler tesbit edildi

Ankara 8 (Telefonla) — Ziraat Bankasının, bu yıl köylüden buğday satın alacağı yerleri gösren kararname tasdikten çıktı. Alım merkezleri şunlardır :

Ankara, Çankırı, Yahşihan, Çerikli, Yerköy, Şefaatlı, Fakılı, Kayseri, Sarıoğlan, Polatlı, Sazak, Beylikahır, Alpıköy, Eskişehir, Bozüyük, Kütahya, Tavşanlı, Uşak, Afyon, Sandıklı, Çay, Akşehir. Ilgın, Sarayönü, Konya, Çumra, Karaman, Ereğli, Bor, Sarıkışla, Sıvas, Tecer veya Çetinkaya, Yıldızeli, Musaköy, Zile, Amasya, Çorum, Dinar, İsparta, Burdur, Çardak, Çiyril, Denizli, Antalya, Balıkesir, Bandırma, Karabiga, Çanakkale, Bursa, Tekirdağ, Uzunköprü, Babaeski, Lüleburgaz, Çorlu, Adana, Tarsus, Ceyhan Gölbaşı, Malatya, Diyarbekir Urfa, Kilis Rayburd

(Cümhuriyet)

Belediyeler İmar hey'etinin fen işleri teşkilâtına aid kanun

Kanun No: 3042
Kabul tarihi: 12 - 6 - 936
Neşri tarihi: 20 - 6 - 936

Madde 1 — 2763 sayılı kanun mucibince teşekkül eden Belediyeler İmar Heyetinin fen işlerine bakmak ve bu heyete merbut olmak üzere kullanılacak mütehassıs mühendis, mimar, memur ve müstahdemlerin ücret ve harcırahları Belediyeler Bankası Kanunu ve Nizamnamesi mucibince belediyelere dağıtılacak temettü hisselerinden verilir.

Madde 2 — Belediyeler Bankasının senelik bilânçonunda tebit edilecek belediyeler temettüü hissesinden belediyeler imar heyetinin fen işlerine bakmak üzere kullanılacak mütehassıs mühendis, mimar memur ve müstahdemlerin ücret ve harcırahlarına tekabül edecek kısmı, bankaca Dahiliye Vekâleti namına açılarak hesaba naklolunur.

Madde 3 - Bu kanun neşri tarihinden muteberdir.

Madde 4 – Bu kanunun hükümlerini yürütmeğe Dahiliye Vekili memurdur.

Asrî Arıcılık

YAZAN : Dr. Ali Örsan

5 - Nerelerde arılık yapmalı ?

Bir çok kovanların konuldukları yere arılık derler. Anadoluda pek çok arılıklar vardır. Köylüler bunlara arı yatağı derler.

Her yerde arılık yapılamaz. Dönümlerle hububat ziraati yapılan veyahut gayet geniş tarlalara pancar ve patetes ekilmiş olan mıntakalarda arıcılıktan büyük menfaat beklememelidir. Taşlık, kurak veyahut pek az yağmur yağan yerlerde dahi kârlı arıcılık olmaz. Orman gülü denilen (Rododandron) nebatının pek çok bulunduğu kara deniz sahillerindeki mıntakalarda zehirli bal elde edileceğinden böyle kıymetsiz ve acı bal yapan yerlerde dahi arıcılık yapmağa kalkışmayınız. Bolu ve Adapazarı civarında dahi acı bal yapan yerler vardır.

Arıcılıkda muvaffak olmak ve bu işten para kazanmak için evvelce bir kaç sene tetkikat yapmak lâzımdır.

Bir mıntakada 3 - 4 kilometre arazide ancak 100 kovan barınabileceğinden bazı yerlerde gördüğümüz gibi bir noktaya binlerce kovan koymaktan dahi hiç menfaat çıkmıyacağını evvelce düşünerek beyhude masraf yapmamalıdır.

Bana kalırsa kârlı arıcılık yapmak için en elverişli yer şöyle olmalıdır.

Geniş çayırlık olmalı, geniş arazide tabii ve suni çayır dikilmiş olmalı hele yonca tarlalarından arılar çok hoşlanırlar. Meyva bahçeleri, sulak ve rutubetli uzun vadiler, ihlamur ve salkım, at kestaneleri ağaçlarını havi orman kenarları veyahut kekik, lavanta çiçeği, anason gibi yabani dağ çiçekleri bulunan arızalı ve ara sıra sisli dağ yamaçları ve tatlı çiçekleri bulunan bodur ağaçları çok olan ormancıkları havi çalılık dağlar ve fundalıkları, pek bol meralar arıların aradıkları kıymetli yerlerdir.

Dolambaçlı ve uzun süren derelerin meydana getirdikleri vadilerin her iki taraflarındaki yamaçlarda küme halinde çalılık, dikenlik ve bodur ağaçlardan yapılmış olan ormancıklar bulunan yerlerde dahi arılar balı bol yaparlar.

Arıların su ihtiyacı pek ziyade olduğundan bu söylediğim yerlerde küçük dereler, ırmaklar ve su menbaları bulunması bu yerlerin kıymetini pek ziyade artırmaktadır. Birde bazı yerlerden yabani armut, elma, söğüt ve sair ağaçların yapraklarından kudret helvası gibi tatlı sular sızmasile bunlardan dahi arıların bal yapmaları imkânı olduğunu dahi hatırlamalıdır.

Edremit kazasının (Papaslıkdan Avunya) ya kadar devam eden iki günlük dağlık mıntakasında cam ağaçlarına musallat olan (püseron) böceklerinin ağaçları delmelerinden hasıl olan tatlı sızıntılardan arılar mükemmel bal yapmaktadırlar. Bazı elverişli senelerde bu havalide yüz bin kilo bal alındığı vardır.

Binaenaleyh arı kovanları koyacağınız mıntakadaki cam ağaçlarında (püseron) böcekleri bulunup bulunmadığını dahi tetkik etmek lâzımdır.

Bununla beraber bütün bahce sahiplerinin ve bahusus meyva yetiştiren bahcecilerin bahçelerinde bal almasalar dahi bir kaç kovan bulundurmaları pek lâzımdır.

Arı kovanı bulunmıyan meyva bahcelerinden hiç fayda beklemeyiniz. Arılar ilk baharda çiçeklere kondukca, çiçeklerin çiftleşmesini emin bir hale koyarak meyva alınmasına sebep olurlar.

İlk baharda elma ağaçlarının bir dalını tülbent ile örterek arıların konmalarına imkân bırakmıyarak bir tecrübe yapınız. O sene o dalдan üzerinden bir tek elma alamazsınız.

Bu sebeble gerek bağçavanlar ve gerek meyva bahçelerine malik olanlar behemehal kovan bulundurmaları lâzımdır.

Köyde veya sayfiyede evinizin yakinine arılık yapmak isterseniz kovanlarınızı bir çit veya kerpiç duvarla çevrilmiş olan avlu içine koymalısınız. Eger dağ başında arılık yaparsanız muzur hayvanlardan ve bahusus ayılardan kovanları korumak için pek ciddi tertibat almak lâzımdır.

Küllüyetli mikdarda bal elde etmege elverişli olan dağlık mıntakalarda arıcılığı kendilerine sanat etmek isteyenler için dağlarda muntazam yapıl ev içinde kapalı arılık yapmak pek faidelidir. Bu arılıklar içerisinde bulunan arılar kışın soğukdan korkmazlar. Kovanların muayene ve bakmaları dahi pek kolay olur. Muzur hayvanatın kovanları bozmak imkânı yoktur.

Komşularınızı ve yoldan geçenleri rahatsız etmemeleri için her halde kovanları evlerden ve umumi yollardan biraz uzak mahallere yerleştirmelisiniz. Bu vasıta ile şiddetli rüzgârlardan korumak için güzel bir iş yapmış olursunuz. kovan kapılarını daima sabah güneşi ile öğle güneşinin ortasına doğru çevirmek üzere aralarında yarımşar metre aralık olmak üzere yerleştiriniz.

Doğrudan doğruya güneş karşısına kovanları koymayınız. Sıcakdan istirap çekerek eyi çalışmazlar çok oğul verirler Gömçler düşerek arıları telef eder. Bir çardak altına veya ağaç altlarına kovanları yerleştirmek lâzımdır. Köylü arıcılar (yazın örtü, kışın kuytu) derle bu sözleri unutmayın.

Fennî kovana konulacak arıları nereden tedarik etmeli

Bu işin en kolayı ilkbaharda civarda bulunan komşu arıcılardan çok arılı oğul arıları tedarik ederek fennî kovana koymaktır. Nasıl konulacağını şimdi anlatacağım. Veya eski usul sepet veya tahta sandık ve ağaç kütükleri içinde bulunan arıları alarak bunları fennî kovana aktarma edersiniz veyahut daha eyisi, zahmetsizce iş görmek isterseniz fenni kovanlarla arıcılık yapan bir arıcıya müracaat ederek genç ve en mükemmel yumurtlayan anası bulunan bir kovan arı satın alarak civinizde bulunan fennî kovana kolayca koyarak hemen işe başlarsınız. Arıları canlı olarak resimde görülen (Ruşet) kovanı içinde alırsınız (Arılarile beraber fennî kovanları Havranda bay Doktor Fuat Aliden isteyiniz.)

Sepet veya tahta kovanlardan arıları fennî kovana nasıl aktarma etmeli

Eski kovandan fennî kovana arıların aktarma edilmesini acemi arıcılar katiyen yalnız olarak yapamazlar. Bu işi mutlaka usta bir arıcının yardımile yapmak ve yaparken bir kere görmek icap eder. Bunun için acemi arıcının usta arıcile beraber yapacakları en basit ve kolay şeklini anlatalım

Bunun için fennî kovanın çerçivelerine kâmilen sunî gömeç takarak hazırlamalı. Körügü yakarak eldivenleri geydikden sonra yüzlüğü takarak kovanın yanına gitmeli, pantulonun paçalarını bağlamağı unutmamalı.

Eski kovanı bulunduğu noktadan bir iki metre uzağa götürmeli. Ve eski kovanın yerine fennî kovanı koymalı. İşe başlamak için eski kovanı alt üst yaparak resimde görüldüğü üzere baş aşağı bir vaziyete koymalı. Kovanın sivri ucunu bir mutbah iskemlesi veya çimento fıçısı içine yerleştirerek dik bir hale koymalı. Üzerine diğer boş bir sepet kovan yerleştirmeli.

Altında bulunan eski sepet kovana bir deynek ile yavaş yavaş beş dakika kadar vurmalı bu halde alt tarafta bulunan kovanın arıları yavaş yavaş yukarıya konulan sepet veya her hangi bir küfe veya kutu içine doğru çıkacaklardır Mevcut arıların üçde ikisi yukarıya çıkıncaya kadar deynek ile yavaş yavaş vurmaga devam etmeli.

Arıların yukarıya çıkdıkları görüldükde yavaş yavaş sarsmadan sepeti alarak fennî kovanın önüne gelmeli ve fennî kovanın kapusu önüne bir çuval sererek tıpkı oğul arıları konulduğu gibi sepetdeki arıları kovan kapusu önüne silkmeli. Arılar kovana girerken ana arının dahi beraberlerinde mevcut olup olmadığına dikkat etmeli. Eğer ana arıyı göremezseniz tekrar eski kovanın önüne gelerek yine arıların bir mikdarını üstteki sepete çıkarmalı Ve ana arıyı buluncaya kadar bu işi tekrarlamalı. Ana arıyı behemehal fennî kovana koymalıdır.

Ana arı bulundukdan sonra eski kovanı düzelterek vaziyeti tabiiyesine koymalı. Ve fennî kovanın arkasına bir iki metre uzak olmak üzere koymalı.

Eski kovanda bir miktar arılar ile eski gömeçler ve sürfeler mevcudtur. Eski kovanı 21 gün müddetle kendi haline bırakarak hiç dokunmamalı. Yalnız soğuktan müteessir olmamak için güzelce eski çuvallarla sarmalıdır. 21 gün zarfında gözlerde bulunan sürfeler yani arı kurtları arı haline gelerek doğacaklardır. Bu defa tekrar eski kovanı baş aşağı çevirerek üzerine yine bir sepet kapatarak bildiğimiz usul üzere arıları üst kata toplayarak yine fennî kovana boşaltmak lâzımdır. Lâkin bu defa yeni giren genç arılarla kavga olmamak için kovan kapısından arıcı körüğü ile duman vermelidir. Eğer evvelce kovana koyduğunuz ana arının değeri ve kıymeti varsa bu birleşme esnasında telef olmak tehlikesine karşı ihtiyaten bir tel kafese koyarak 48 saat müddetle kapalı bulundurmak eyi bir tedbirdir. Eski kovanda 21 gün zarfında yeniden genç ana arılar husule geleceğinden bunların fenni kovana girmemeleri için kovan kapısına delikli çinko levhası yerleştirdikten sonra sepete toplanan arıları kapı önüne boşaltmalıdır.

Sureti mahsusada yapılmış olan delikli çinkonun deliklerinden işçi arılar geçtikleri halde ana arılar ve erkek arılar geçemezler.

Bundan sonra eski kovanda yapılacak bir iş kalmıyacağından eski gömeçleri ve bulabildiğiniz balları çıkararak almalıdır.

— Sonuvar —

İş Kanunu

Kanun No : 3008

Kabul tarihi : 8-6-1936 Neşri tarihi : 15-6-1936

— 823 Numaralı sayıdan artan —

5 - Yukarıki fıkralar hükmünce nizim ve tasdik edilmiş olan dahilî talimatname üzerinde işveren tarafından her hangi bir değişiklik yapılmak istenildiği takdirde bu tadilâtın esbabı mucibesinin izahile beraber, aynile yeni bir talimatname yapar gibi bu maddede yazılı makamlara müracaat ederek talimatnamenin alacağı yeni şeklin tasdik ettirilmesi icab eder. Tasdik muamelesi neticelenınceye kadar eski talimatname hükümleri cari olur.

Madde 30 - İşveren, işçiye anak dahilî talimatnamede tasrih edilmiş olan sebepler ve tarzlarla günlük ücretlerinden yapabileceği kesintilerden başka ceza tatbik edemez. Bu kesintilerin hemen işçiye bildirilmesi lâzımdır.

İşçi ücretlerinden bu yolda yapılacak kesintiler, bir ayda üç gündelikten ve parça başına yahut yapılan iş miktarına göre ücret verilen işlerde ise işçinin üç günlük kazancı tutarından fazla olamaz. Bu kesintilerden toplanan paralar işverenin mülkiyetine dahil tutulamaz; ve her zeman Hükûmetin kontrolüne amade bir emanet mahiyetinde muhafaza olunur. Bu meblâğların bir yıllık yekûnunun hesabını, yeni yılın şubat ayı iptidasına kadar her işveren İktisad Vekâletinde bu kanunun tatbikatına memur edilen makama vermeğe mecburdur. Bu paralar yardım veya tekaüd gibi hususat için işçiler lehine sandıkları bulunan işyerlerinde işbu sandıklara ve böyle sandıklar bulunmadığı takdirde işverenin yapmakla mükellef olduğu hususlardan hariç olmak şartile, ancak işçilerin menfaatlerine yarayacak ve İktisad Vekâletince tayin edilecek bir cihete hasr ve sarfedilir.

Madde 31 - İşinden her hangi bir suretle ayrılan işçiye, işveren tarafından işin nev'ini, mahiyet ve müddetini gösteren bir şahadetname verilir. Bu şahadetnameye işçi isterse, kendisinin hal ve hareketile çalışmasının ne yolda olduğu da ayrıca yazılır İşverenin şahadetnamedeki imzası mahallî zabıtaca tasdik edilir. Beşinci maddede yazılı tarz ile Devlet, vilâyet veya belediyelerce veya menafii umumiyeye hâdim cemiyetlerce işletilen işyerlerinden çıkan işçinin aldığı şahadetnamedeki imza zabıta tasdikından müstesnadır.

Sonu var

Çorum Kültür Direktörlüğünden

1 - Kastamonu san'at ve Ankara inşaat ustabaşı okullarına parasız yatılı talebe alınacaktır.

2 - İsteklilerin :

A - Türk olmaları

B - On üç yaşından küçük on yedi yaşından büyük olmamaları

C - En az beş sınıflı bir ilk okuldan diploma almış bulunmaları

3 - Bir dilekçe ile, aşı raporu, Nüfus kâğıdı ve ilk okuldan aldıkları diploma veya bu gün bulundukları okuldan alacakları belge ve üç tane fotografisile birlikte Kültür dairesine baş vurmaları.

4 - Kültür dairesinden verilecek örneğe göre İl merkezinde bulunan Sağlık kurulundan alacakları sağlık raporunu vermeleri gerektir.

5 - Sınavlara 17 Ağustos pazartesi günü başlanacaktır. Türkçe, Hesap ve Hendese sınavı öğleden evvel saat tam 9 da, Eşya ve resim sınavı öğleden sonra tam saat 14 te yapılacaktır.

6 - Orta okulların veya orta derecedeki okulların ve liselerin her hangi bir sınıfından belgeli veya diplomalı olanlardan sanat okullarına parasız yatılı olarak girmek isteyenlerin de yukarıdaki maddelerde yazılı şartlara göre sınavlara alınacaklardır.

7 - Orta Okullarla Liselerde veya diğer okullarda iki yıl üst üste sınıfta kaldıklarından okuldan çıkarılanla sınavlara her ne sebeple olursa olsun kabul edilmiyecekleri ilân olunur.

Dimî Encümenden

15000 aded pişmemiş lime Kiremid 14 - 8 - 936 Cuma günü saat 15 te ihale edilmek üzere 20 gün müddetle açık artırmaya konulduğundan talip olanların Daimi Encümen kalemine müracaatları ilân olunur. 3 - 3

Daimî Encümenden

28 - 7 - 936 gününden itibaren eksiltme müddeti ongün uzadıldığı halde talip çıkmayan Vilâyet otomobiline aid benzin, vağım, gres, valvalin yağlarının ihalât kanununun 43 üncü maddesi mucibince bir ay içinde pazarlıkla muamelesi tamamlanmasına karar verildiğinden bu müddet içinde talip olanların Daimî encümen kalemine müracaatları ilân olunur. 1-4

Ortaokul Kayid ve Kabul Şartları

Okulumuzun bütün sınıflarına 20 Ağustos 936 tarihinden 15 Eylûl 936 tarihine kadar talebe kaydedilecektir.

Kayid şartları :

1 - Birinci sınıfa alınacak talebenin yaşları 12-16 arasında olacaktır. Diğer sınıflara gireceklerin yaşlarıda bu şekilde hesab olunur.

2 - İlk tahsil vesikası,

3 - Hüviyet cüzdanı,

4 - Çiçek aşısı vesikası,

5 - Sağlık raporu,

6 - Gözlerinde geçici hastalık olmadığına dair göz doktorundan alınacak rapor,

7 - 4,5 - 6 büyüklüğünde dört fotograf,

8 - Kayid beyannamesi (Nümune mektepten alınacaktır).

Jandarma Alay Komutanlığından

936 Malî yılı sonuna kadar birliği ihtiyacı olan 364 kilo gaz ve 16560 kilo odun bir ay müddetle münakasaya konulduğundan taliplerin Jandarma birlik komutanı riyasetinde teşekkül eden komisyona müracaat etmeleri.

Şartları : Odunun nısfı kuru ve nısfıda yaş olabilir. Meşe olması şarttır. Odunlar kara kollarda teslim edilecektir.

Gaz doğrudan doğruya birliğe verilecek ve orak çekiç markayı taşıyacaktır.

Bilumum masarif müşteriye aiddir. Müşteriler ihaleden bir hafta sonra nümunesi dahilindeki gazların ve en son bir ay sonrada odunları aid olduğu kara kollara teslim etmiş bulunacaktır. Şeraitiifa etmiyenlerin Maliyeye ihale gününden evvel yatıracakları yüzde yedi buçuk pey akçası hazine namına irad alınacaktır. 1-4

Belediye BaşKanlığından

1 - Gayri sıhhi olmasına mebni yıktırılmış olan zahire pazarındaki hala arsası açık artırma usulu ile satılığa çıkarılmıştır.

2 - Artırma 17 - 8 - 936 pazartesi günü saat 14 de belediye dairesinde yapılacaktır.

3 - Artırma şartnamesine bağlı grokisinde mesahai sathiyesi yazılı arsa tamamının muhammen bedeli 750 liradır yüzde yidi buçuk muvakkat teminat 56 lira 25 kuruştur.

Şartname örnekleri belediyece parasız verilir. Fazla bilgi edinmek istiyenlerin belediyeye muracaatları ilân olunur. 3 3

Orman Müdürlüğünden

350 Kilo çam kömürü, 250 kilo çıra, 250 adet yaba, 890 adet semer kaşı, 9016 adet kaşık, 110 adet tırpan sapı, 275 top kasnak, 75 adat çam kutu, 214 boz yuvarlak, 97 çam cerek, 92 yapılmış düğen, 16 mazı, 124 hamut, 325 bel sapı, 1230 çam oklağı, 28 su bardağı, 14 öz yuvarlak, 61 yanlama, 35 yapılacak düğen, 4 - 8 - 936 tarihinden itibaren on beş gün müddetle 19 - 8 - 936 çarşamba günü saat 14 de ihale edilmek üzere açık müzayedeye çıkarılmıştır. Alacakların yevmi mezkürde Çorum Orman Müdüriyetinde toplanan komisyona yüzde yidi buçuk teminat akçasını havi makbuzu vererek pey sürebilirler. Dellâliye, Nakliye, Gazete ücreti bilumum masraf alana aittir. İsteklilerin orman Direktörlüğüne muracaatları ilân olunur.

Jandarma Bölük Kumandanlığından

Merkez İlçe Jandarma bölüğüne aid olarak Süvari hayvanları tavlasına bitşik mahalde inşa edilecek olan 311 Lira 8 kuruş bedeli keşifli evrak ve odun anbarı yabısı gazete ile ilanından itbaren 21 gün müddetle eksiltmeye konulmuştur.

Eksiltme şartnamesi Kumandanlıkta mevcut olup her gün herkese açıkdır. İsteklilerin Kanunî müddetin sonunda yüzde yidi buçuk teminat akçesile birlikte aynı günde kurulacak kumsiyona baş vurmaları ilân olunur. 2 - 3

Alay satın alma komisyonundan

Alay eratının ihtiyacı için alınacağı evvelce ilân edilen 1300 kilo sabuna belli vaktinde talip çıkmadığından 13 - ağustos - 936 perşembe günü saat 14 de pazarlıkla satın alınacaktır. Evsaf ve şartlarında değişiklik yoktur. 3-3

Yitik Şehadetname

332 yılında İskilip rüşdiye okulu son sınıfından aldığım şahadetnameyi yitirdim. Bu gez yenisini alacağımdan eskisinin hükmü olmadığını ilân ederim.

No : 178 Çorumlu Bahattin Sabuncu oğlu

Yitik Mühür

Tatbikli olan isim mührümü iki gün evvel kazaan yitirdim. Bulan ve görenlerin aşağıdaki adresime bildirmelerini reca eder ve yenisini yazdırdığımdan eski mührümün hükmü kalmadığını ilân eylerim.

Çorumun Bağzık köyü muhtarı Halil oğlu Halil Çakmak

Çorum Belediye Başkanlığından

İstimlâk bedeli Lira	Kuruş	Mesahai sathiyesi	Mevkii	Nevi	Mülk sahibinin ismi ve şöhreti
1694	00	12100 M. M.	Park	Tarla	Gülâbibey M. Kâtip oğlu Bakı.
552	24	9204 »	»	»	Yeniyol M. Emir Osman o. Osman.
6	68	167 »	»	»	Cicenin Mustafa.
84	32	2108 »	»	»	Dabak oğlu Osman.

Yukarıda krokisinde yapışık ölçülerile istimlâk bedelleri ve sahiplerinin isim ve şöhretleri yazılı tarlalar orta mektep binası yapılmak üzre umumun menfeati namına Hususî muhasebece istimlâk edilecektir. Gerek istimlâk edecek dairenin ve gerekse tarla sahiplerinin bir güna diyecekleri varsa işbu ilân tarihinden itibaren nihayet sekiz gün içerisinde yazı ile veya sözle Belediye Başkanlığına itirazlarını bildirmeleri ilân olunur.

Çorum İcra Memurluğundan

Dairemizin 936 - 1361 Nolu dosyasında alacaklı Tüfekçi kızı Rüştüyeye 30180 kuruş itasına borçlu İsahalife mahallesinden Tüfekçi oğlu terzi Abdullah karısı Makbulenin işbu borcundan dolayı tapu dairesinde mukayyed ve aşağıda hudutları yazılı iki parça gayri menkulleri yazılı şartlar dairesinde tayin edilen günde açık artırma suretile satılığa çıkarılmıştır.

Hacı Gevan mahallesinde sağı Tüfekçi oğlu İsmail solu ve arkası Sinan oğlu İsmail haneleri önü yol ile mahdut hanenin iki kat, yukarda bir oda bir salon aşağısı kuruluk ve bir ufak hayli ve arkada yukarda bir oda bir kilâr bir sofa ve altında üç oda ve bir kilârı havi hanenin kıymeti 500 lira 1728 sehimde 647 sehmi 8 sehim itibarile 2 sehmi. 400 zira Tapu No: 71 T. sani 932.

Kuru köprüde şarkan Hayi oğlu garben tarik cenuben İsmail şimalen Kürt Ali ile mahdut 50 lira kıymetli bağın 13824 sehimde 1394 sehmi. 1 Dönüm Tapu No: 72 T. sani 932.

Birinci müzayede günü :14 - 9-936 pazartesi saat 14 te.

İkinci müzayede günü: 29 - 9-936 salı saat 14 te.

1 - İşbu gayri menkulün arttırma şartnamesi 12-8-936 tarihinden itibaren 936 - 1361 No. ile Çorum icra dairesinin muayyen numarasında herkesin görebilmesi için açıktır. İlânda yazılı olanlardan fazla malûmat almak istiyenler, İşbu şartnameye ve 1361 dosya numarasile memuriyetimize müracaat etmelidir.

2 - Artırmaya iştirak için yukarda yazılı kıymetin yüzde 7,5 nisbetinde pey veya millî bir Bankanın teminat mektubu tevdi edilecektir. (124)

3 - İpotek sahibi alacaklılarla diğer alâkadarların ve irtifak hakkı sahiplerinin gayri menkul üzerindeki haklarını hususile faiz ve masrafa dair olan iddialarını işbu ilân tarihinden itibaren yirmi gün içinde evrakı müsbitelerile birlikte memuriyetimize bildirmeleri icap eder. Aksi halde hakları tapu sicillile sabit olmadıkça satış bedelinin paylaşmasından hariç kalırlar.

4 - Gösterilen günde artırmaya iştirak edenler artırma şartnamesini okumuş ve lüzumlu malûmat almış ve bunları tamamen kabul etmiş ad ve itibar olunurlar.

5 - Tayin edilen zamanda gayri menkul üç defa bağrıldıktan sonra en çok artırana ihale edilir. Ancak artırma bedeli muhammen kıymetin yüzde 75 şini bulmayup veya satış isteyenin alacağına ruchani olan diğer alacaklılar bulunup ta bedel bunların o gayri menkul ile temin edilmiş alacaklarının mecmuundan fazlaya çıkmazsa en çok artıranın taahhüdü baki kalmak üzere artırma 15 gün daha temdit ve 15 inci günü aynı saatte yapılacak artırmada, bedeli satış isteyenin alacağına rüchani olan diğer alacaklıların o gayri menkul ile temin edilmiş alacakları mecmuundan fazlaya çıkmazsa en çok artıranın taahhüdü baki kalmak üzere artırma 15 gün daha temdit ve 15 inci günü aynı saatte yapılacak artırmada, bedeli satış isteyenin alacağına rüchani olan diğer alacaklıların o gayri menkul ile temin edilmiş alacakları mecmuundan fazlaya çıkmazsa en çok artıranın ihale edilir. Böyle bir bedel elde edilmezse ihale yapılamaz. Ve satış talebi düşer.

6 - Gayri menkul kendisine ihale olunan kimse derhal veya verilen mühlet içinde parayı vermezse ihale kararı fesholunarak kendisinden evvel en yüksek teklifte bulunan kimse arzetmiş olduğu bedelle almağa razı olursa ona, razı olmaz veya bulunmazsa hemen 15 gün müddetle artırmaya çıkarılıp en çok artırana ihale edilir. İki ihale arasındaki fark ve geçen günler için yüzde 5 ten hesap olunacak faiz ve diğer zararlar ayrıca hükme hacet kalmaksızın memuriyetimizce alıcıdan tahsil olunur. M.123

Satışına karar verilerek ve yukarıda gösterilen yukarıdaki tarihinde Çorum icra memurluğu odasında işbu ilân ve gösterilen artırma şartnamesi dairesinde satılacağı ilân olunur.

Çorum P. T. T. Müdürlüğünden

27 - 7 - 936 tarihinden 15 gün müddetle eksiltmeye konulan Çorum - Sungurlu otomobil postasına talip çıkmadığından 21 - 8 - 936 cuma günü saat 15 şe kadar 10 gün müddetle uzadıldığı ilân oluur.

Çorum P. T. T. Müdürlüğünden

27 - 7 - 936 Tarihinde on beş gün müddetle eksiltmeye konulan Çorum - Alaca - Yozgat Otomobil postasına talip çıkmadığından 21 - 8 - 936 Cuma günü saat on beşe kadar on gün müddetle uzatıldığı ilân olunur.

Çorum P. T. T. Müdürlüğünden

27 - 7 - 936 tarihinden 15 g müddetle eksiltmeye konul Çorum - İskilip otomobil pos sına talip çıkmadığından 21 - 8 936 cuma günü saat 15 şe kad 10 gün müddetle uzadıldığı i olunur.

Çorum İcra Memurluğundan

Dairemizin 936 - 820 sayılı dosyasında alacaklı Sarin köyünden Bal oğlu Zeynala 200 küsûr lira itasına barçlu Sarin köyünden Kara Satının işbu borcundan dolayı Tapu dairesinde mukayyed ve aşağıda hudutları yazılı değirmen şartlar dairesinde tayin edilen günde açık artırma suretile satılığa çıkarılmıştır.

Sarin köyünde şarkan körüklü yolu garben Mulla Hüseyin değirmeni cenuben Harab yolu şimalen çay ile mahdut iki evlek 300 lira kıymetli değirmenin 24 de 9 sehmi. Tapu No: 106 C: 44, S: 48, tarih : Mayıs 933.

Birinci müzayede günü : 14-9-936 pazartesi saat 14 te.

İkinci müzayede günü : 29 - 9-936 salı saat 14 te.

1 - İşbu gayri menkulün artırma şartnamesi 12-8-936 tarihinden itibaren 936-820 No : ile Çorum icra dairesinin muayyen numarasında herkesin görebilmesi için açıktır. İlânda yazılı olanlardan fazla malûmat almak isteyenler işbu şartnameye ve 936 - 820 dosya No : sile memuriyetimize müracaat etmelidir.

2 - Artırmaya iştirak için yukarda yazılı kıymetin yüzde yedi buçuğu nisbetinde pey veya millî bir bankanın teminat mektubu tevdi edilecektir.

3 - İpotek sahibi alacaklılarla diğer alakadarların ve irtifak hakkı sahiblerinin gayri menkul üzerindeki haklarını hususile faiz ve masrafa dair olan iddialarını işbu ilân tarihinden itibaren 20 gün içinde evrakı müsbitelerile birlikte memuriyetimize bildirmeleri icab eder. Aksi halde hakları tapu sicillile sabit olmadıkca satış bedelinin paylaştırılmasından hariç kalırlar.

4 - Gösterilen günde artı maya iştirak edenler artırma şa namesini okumuş ve lüzum malûmat almış ve bunları tema kabul etmiş ad ve itibar olunurl

5 - Tayin edilen zamanda ga mengul üç defa bağrıldıktan son en çok artırana ihale edilir. Anc artırma bedeli muhammen k metin yüzde 75 ni bulmaz ve satış isteyenin alacağına ruçha olan diğer alacaklılar bulunup bedel bunların o satış isteyen alacağına rüçhani olan alacak ların o gayri menkul ile tem edilmiş alacaklılarının mecmuun fazlaya çıkmazsa en çok artıran teahhüdü baki kalmak üzere art ma 15 gün daha temdit 15 inci günü aynı saatte yapılac artırmada bedeli satış istiyen alacağına ruçhani olan diğ alacaklıların o gayri menkul i temin edilmiş alacakları mecmu undan fazlaya çıkmak şartile e çok artırana ihale edilir. Böy bir bedel elde edilmezse iha yapılmaz ve satış talebi düşer

6 - Gayri menkul kendisin ihale olunan kimse derhal ve verilen mühlet içinde parayı ve mezse ihale kararı fesh olunar kendisinden evvel en yüksek tek lifde bulunan kimse arzetm olduğu bedelle almağa razı olur ona razı olmaz veya bulunmaz hemen 15 gün müddetle artı maya çıkarılıp en çok artıran ihale edilir. İki ihale arasında fark ve geçen günler için yüzd beşden hesap olunacak faiz v diğer zararlar ayrıca hükme hac kalmaksızın memuriyetimizce a cıdan tahsil olunur.

Yukarda gösterilen hane yukarı tarihinde icra memurluğu oda sında işbu ilân ve gösterilen artı ma şartnamesi dairesinde satıla cağı ilân olunur.

KURULUŞ TARIHI : 1921

İDARE YERİ

Azapsokağında vilâyet matbaası

ÇORUM

— Çarşamba günleri çıkar vilâyet gazetesi —

YIL: 14 — No. 828

ÇARŞAMBA

19 - Ağustos - 1936

Nushası - 2 - kuruştur.

Çerikli Yolu

Memleketimizin ekonomik durumu üzerinde çok büyük bir varlık yaratacak olan Çerikli şosasının tezelden bitmesine çok önem vererek daha ilimizi onurlandırdıkları günden bu yoluun inşası için gereken tetbirleri almış ve derhal işe başlayarak mütemadi surette bizzat teftiş ve incelemelerle yolun tiren durağına pek yakında bağlanmasına muvaffak olmuş bulunan değerli ve çalışkan İlbayımız Bay Ziya Tekeli, dünkü Salı günü yanlarında İskilip İlçebayı Baha Koldaş bulunduğu halde yine bu yol üzerinde teftişatta bulunarak geç vakıt geri dönmüşlerdir.

Baha Koldaş

Üçüncü defa İskilip İlçebaylığına gelmiş bulunan değerli idare adamlarımızdan sayın Baha Koldaşın bu üçüncü memuriyetinin pek kısa bir zeman önce vuku bulduğu halde, bugez İç İşleri yüksek bakanlığı mahallî idareler 3 üncü şube müdürlüğüne atandığını öğrendik. Çok kıymetli İlçe Bayın İlimiz bölgesinden ayrılışından derin teessür duymakda isekde, yeni ödevinin yüceliği bu acılarımızı biraz olsun hafifletmeğe vesile olmuştur.

Terfiinden ötürü sayın Baha Koldaşı kutlarken, yeni ödevlerinde de verimli başarılar dileriz.

İzmirde

Uluslararası Fuar'a

İzmirde pek büyük fedakârlıklar karşılığı olarak açılmakta olan [Beynelmilel Fuar'a] için gereken her türlü hazırlıklar bitmiştir.

Hükümetimizin de pek derin ilgi gösterdiği bu serğiye iştirak edecek veya seyirci olarak gidecek bütün yurddaşlar için gereken her nevi kolaylıklar ve istirahat tertibatları dahi alınmış olduğundan bu zenğin Fuar'anın görülmesini İldaşlarımızada tavsiye ederiz.

Sıhhiye Kadrosu

İlimiz Sıhhiye Direktörlüğile, Sıhhat mektebi kadrosu gelmişdir.

Bu kadroya göre : Sıhhat ve İçtimaî Muavenet Direktörü Bay Halit Karakayanın maaşı 55 den 70 şe, Baş Sekreter Mustafa Üsgülenin maaşı 12 den 17 buçuğa, ikinci Sekreter Sıddığın 12 den 14 de ve Sıhhiye memurları Durmuşun 10 dan 14 de, Sıddık ve Mahmudun 10 nardan 12 şere çıkarılmıştır.

Sağlık Okulunda

Yine yeni kadroda; Sağlık Okulu Direktörü Bay Remzi Otmanın maaşı 45 den 55 şe ve üç Öğretmen maaşının da 30 zardan 45 şere ve okul sekreteri Feridonun da maaşı 14 den 16 ya yükseltilmiştir.

İlçe Sağlık İşlerinde

Alaca hükûmet dokturu Rafet, mecidözü dokturu Ragıp Burcu ve Osmancık hükûmet Dokturu mehemmet Alinin maaşlarıda 35 şerden 40 kar liraya çıkarılmıştır.

İlçeler Sağlık İşyarları

Sungurlu Sıhhiye memurlarından birinin maaşı 10 dan 12 ye diğerinin 14 den 16 ya, mecidözü memurlarının da keza 10 dan 12 ye ve 10 dan 14 de, Osmancık memurunun 10 dan 14 de ve İskilip memurlarının maaşları da keza 10 dan 12 ye, 12 den 14 de çıkarılmıştır.

Yeni kadroda maaşlarının yükseltilmesi suretile terfi gören yukarıda adları yazılı değerli Sağlık teşkilâtı mensuplarımızı candan kutlarız.

Emniyet Memuru

İlimiz Emniyet memurluğuna atandığını önce yazdığımız Bay Server Ducel bu hafta içinde gelerek yeni ödevlerine başlamışlardır.

Bir Türk Yavrusu
Türk Gücünü Acuna Tanıtı

Genç Türk Pehlivanı Güçlü Yaşar, ilk güreş dünya şampiyonluğunu kazanarak Türkün şanlı bayrağını yüz binlerce seyirci önünde şeref direğine çekdirmeğe muvaffak oldu.

Bütün dünyanın ilgi gösterdiği Almanyadaki Olompiyadlarda güreş müsabakasında dünya birinciliğini kazanan ünlü Yaşarımız; Başvekil yöneminden kutlandı ve alkışlandı. Çok Yaşasın Kahraman Genç Türk.

Kacak mahkûm

Cuma günü hükûmete gelerek teslim oldu

Bundan beş yıl kadar önce adam öldürmek suçundan İlimiz Ağır ceza mahkemesince on beş yıl ağır hapis cezasına mahkum edilerek, hükmü tasdik edilmiş bulunan, Çorumun Büget köyünde oturan Kuşveran köyünden Kanlı Halil oğlu 60 yaşlarındaki Hüseyin hükmün tasdikından bir yıl sonra ceza evindeki dirliksizliği yüzünden Sıvas ceza evine sürkün edilmişdi. Sıvaz ceza evinde de uygunsuz hareketde bulunan ihtiyar mahkûm oradanda Amasyaya nakledilmiş ve Amasya ceza evinde bir müddet yattıkdan sonra hastalığını behane ederek Amasya memleket hastahanesine yatırılmış ve tedavi altına alınmıştır.

Kurnaz mahkûm , ihtiyarlığına sayğı gösteren hastahane heyetine ve zabıtaya safiyet göstererek kendisine itimat temin etmiş ve en nihayet bu gösteriş hareketile hastahanede serbest bırakılmasını da temine muvaffak olmuştur .

İhtiyarlığı ve safiyeti kalbiyesi yüzünden kendisinden ilgisini kesen zabıtanın bu durumunu fırsat sayan mahkûm derhal Çorumdaki kardaşlarını haberdar ederek hazırlanan vasıta ile bir gice hastaneden kaçmağa muvaffak olmuş ve üç yıldır şiddetli araştırmalara rağmen izi bulunamamıştır.

Vakit vakit jandarmamız tarafından köyü civarında anî araştırmaya rağmen saklandığı yer anlaşılmayan merkumun geçenlerde köyü civarındaki ormanda dolaştığı zabıtaca haber alınarak derhal şiddetli bir takibata girişilmiş ve her taraf araştırılmağa başlanması üzerine izini ele alan Cumuriyet jandarmasının kahhar pençesinden bu gez yakasını kurtaramıyacağını anlayan katil kurtulma çaresini ancak teslim olmakta bularak ayın 14 ncü cuma günü habersizce şehre gelmiş ve doğruca hükûmet konağına gelerek Jandarma komutanlığına teslim olmuştur.

Merkum kısa bir sorudan sonra heman Cumuriyet Müddei Umumiliğine teslim edilerek ceza evine verilmiştir.

Karakol yapıları

İl çevriminde inzibat ve asayış yüzünden mevcudiyeti pek önemli olduğu halde yapısızlık yüzünden köy içlerinde ve ötede beride iş görmek uzağında bulunan jandarma karakol yapılarının mübremiyetini değerleyen başda İlbayımız Bay Ziya Tekeli olduğu halde İlimizin genç ve çalışkan Jandarma Komutanı Binbaşı Cevdet Ergenekon bu noksanlığın telâfisine teşebbüs ederek, harap olan veyahut hiç yapısı bulunmıyan karakol bölgelerinde halkın da yardımile mumtazam ve elverişli karakol yapıları yaptırılmaga başlanmış ve bunlardan bir kaçı şimdiden ikmal edilerek karakollar yerleşdirilmiştir.

Telefon tamir ediliyor

Bakımsızlığı yüzünden adeta konuşulmaz bir duruma gelmiş bulunan ilçeler telefon hatlarının bugez yeniden tayin edilen bir makinist ve bir hat çavuşile tamirine başlanmış ve kısa bir zamanda Çorum, Sungurlu hattının tamiri ikmal edilmiştir.

Bozuk olan diğer hatlarda pek kısa bir zamanda tamir edilecektir.

Arılara Yem

Arılar için yemin ehemmiyeti çoktur. Fakat yeni arıcıların bu işi arının diğer işlerinden daha evvel öğrenmeğe kalkışmaları ve tatbik etmeleri her halde tavsiye edilemez. Bunun için evvelâ arının yaşayış tarzını bilmemiz, kovanların bulunduğu muhite ve iklim şartlarını öğrenmemiz lüzumludur. Amator olan arıcılar arile ve onların bağlı bulundukları mevsimlerin tahavvül ve tebeddüllerini daima not eder ve müşküllerini kitapta arar.

Bu suretle geçen 2 - 3 yıl arıcıyı iyice bir bilgi sahibi kılar ve ondan sonrada arılarını beslemek gibi fennî arıcılığın çok ince ve dolayısile pek kârlı bu işi üzerinde muvaffak olabilir.

Mübtedi arıcılar kovanlarında daima ihtiyat yemi çok bulundurmağı unutmamalı bu daima hatırda tutulmakla beraber birde kovanlarımızı tabiatın ve mevsimlerin gelişine ve tesadüfüne bırakmıyarak onu tam zamanında oğul ve bal verecek kudret ve kuvvete sahip etmek için beslememiz icabeder.

Beslemek iki türlüdür : İlk bahar beslemesi, Sonbahar beslemesi :

İlkbahar beslemesi yukarda anlatılan gayeyi istihdaf eder.

Sonbahar beslemesi ise kışa girecek kovan arılarının genç olarak ertesi yılın baharında daha zinde ve daha çok ömürlü olmalarını mümkün kılar. Her ikisinin de faydası çoktur.

Besleme zamanı :

İlkbahar beslemesi bizim muhitimizde Nisan yirmisinden Mayıs onbeşine kadar devam eder. Sonbahar beslemesi ise Ağustos onbeşinden sonra onbeş gün devam dedebilir.

Yem, - şrop :

Bal veya şekerden yapılır. Pekmezden yem olmaz arılar için zararlıdır.

bir kilogram suda iki kilogram bal veyahut 1.5 kilo suda iki kilogram şeker eridilirse arılara verilecek yem şrobu hasıl olur.

Yemin arılara verilmesi :

Hususî yassı kablar içinde verilir. Âdi ve küçük çinko tabaklar da bu işe yarar yalnız arıların şrop içinde boğulmamaları için içine tahta parçaları ve talaşları atmalıdır. En çok dikkat edilecek şey bu kap içinde bulunan şrop hiç bir zaman kovan kapısı önünde verilmez. Kovanın arka kapusundan yoksa kapağını açarak veya yem vermeğe mahsus bir delikten kovan içine idhal edilir ve daima arılar yemi kovapları içinde alırlar. Yemin dışarda verilmesi yağma ve hastalık intişarı gibi arıcılık için telâfisi müşkül fenalıkları doğurur. Aynı zamanda yem daima güneş batarken verilüp sabahleyin yine güneş doğarken artan kısmının veya bulaşık kablarının kovandan çıkarılması lâzımdır. Bu arıcılıkta en mühim birazda zor bir şeydir. Fakat netice ve muvaffakiyet o nisbette müsbet olur.

Her gün verilecek yem miktarı 200 gramdan başlayıp arının çokluğuna göre bir kiloya kadardır. Verilecek mikdarı azar azar çoğaltmalıdır.

Lâçin Baş Öğretmeni
Fahri Çöplü

Sıhhat ve İçtimaî Muavenet Vekâletinden

Bu yıl, İstanbul Fen Fakültesinin F. K. T. sınıfına devam etmek üzere, Leyli Tıp Talebe Yurduna alınacak talebenin kabul şartları şunlardır :

1 - Tam devreli Liselerden veya Lise derecesinde olduğu Kültür Bakanlığınca tasdik edilmiş mekteplerden pekiyi ve iyi derecede mezun olmuş, olgunluk veya bakalorya imtihanını vermiş olması;

2 - İsteklilerin 30 Eylûl 1936 tarihine kadar doğrudan doğruya Sıhhat ve İçtimaî Muavenet Vekâletine müracaat eylemeleri ve dilekçelerile birlikte aşağıdaki evrakı temamen göndermeleri;

A - Türkiye Cumuriyeti tebaasından olduğunu bildiren Nüfus hüviyet cüzdanı aslı, .

B - Mektep şehadetnamesinin aslı (imtihanlarını tamamen bitirdikleri halde şehadetnamelerinin tasdik muamelesi gecikmiş olanlar mektep müdürlüğünün aynı zamanda mezuniyet derecesini de gösteren fotografli ve resmî mühürlü bir vesikasını göndereceklerdir.),

C - Okudukları mekteplerden alınmış hüsnühal varakası,

D - Mütehassısları tam bir hastane heyetinden, basılmış örneğine uygun ve üstünde tasdikli fotografı bulunan bir sıhhat raporu. (Bu rapor hastane başta biblikleri tarafından zarflanarak üstü mühürlenecek ve istekli tarafından mühürlü zarf halinde olarak gönderilecektir.),

İşbu muayeneler Ankara, Sivas, Erzurum, Diyarbekir, Haydarpaşa Nümune hastaneleri; İstanbul Çocuk hastanesi; İzmir, Bursa, Konya, Adana, Samsun memleket hastanelerinde yapılacak ve buralarda muayene olunmak için bu hastanelerin bulunduğu vilâyetlerin Sıhhat ve İçtimaî Muavenet Müdürlüklerine istekliler bizzat müracaat edeceklerdir.

E - Örneği aşağıda gösterilen Noterlikçe tasdikli bir teahhüt senedi (Bu senet istekli tarafından aynen tanzim ve imza edilecek ve altı, örneğinde görüldüğü veçhile, kefili tarafından keza aynen ve tamamen yazılarak imzalanacaktır.),

F - 4,5 x 6 boyunda üç tane fotoğraf.

3 - Yaşları yirmi ikiyi geçkin bulunanlar ve yurtta okumağa ve ileride mecburî hizmetlerini yapmağa engel olacak bir hastalığı ve arızası olanlar kabul edilmezler.

4 - İsteklilerin gönderdiği dilekçe ve vesikaların, Vekâletçe, alındığı adreslerine bildirileceği gibi evraklarına göre kabul edilip edilmedikleri de yine adreslerine ayrıca bildirilecektir.

Taahhüt Senedi Örneği

Leyli Tıp Talebe Yurduna kabul edilerek herhangi bir Tıp Fakültesinden tabib olarak çıktığımda, 2000 sayılı kanun mucibince, yurtta geçirdiğim zamanın (tatiller de dahil) üçte ikisi kadar bir müddetle Sıhhat ve İçtimaî Muavenet Vekâletinin lüzum göreceği mahallerde hizmet ifasını kabul etmediğim veya kabul edipte muayyen müddeti bitirmeden hizmeti terkeylediğim taktirde yurtta benim için sarfolunan paranın iki katını ödemeği ve tıp tahsilini terk ettiğim veya sıhhî sebepler dışında Fakülteden daimî olarak çıkarıldığım veyahut yurtta bir seneden az bir müddet kalarak terkeylediğim takdirde benim için sarf edilmiş olan parayı amamen ödemeği ve bu taahhüt senedi mucibince benden istenilecek paralar için ödemek mecburiyetinde olduğum tarihten itibaren yüzde dokuz faiz yürütülmesini ve 2000 sayılı kanunun diğer cezaî hükümlerinin de hakkımda tatbikini kabul ve taahhüt eylerim.

Sarih ikametgâh adresi

Yukarıda adres ve hüviyeti yazılı olan ın bu taahhütname mucibince faizile birlikte ödemek mecburiyetinde bulunduğu her ders yılı için üçyüz lira olmak üzere bütün tahsil müddeti için ceman 1800 liraya kadar parayı borçlu ile birlikte müteselsil kefil ve müşterek müteselsil borçlu sıfatile ödeyeceğim.

Kefilin adresi

Sıhhat Ve İçtimaî Muavenet Vekâletinden

Bu yıl İstanbul leylî ebe talebe yurduna girmek isteyenlerin kabul şartları şunlardır.

1 - Yaşı 20 den aşağı 30 dan yukarı olmayacak; Orta mektebden pekeyi ve eyi derecede mezun bulunacak, gerek tahsilini, gerek ileride mecburî hizmetini yapmağa engel bir hastalığı ve arızası bulunmıyacaktır.

2 - İsteklilerin dilekçelerini aşağıdaki vesikaları ile birlikte 15 - 9 - 939 tarihine kadar, sıhhat ve içtimaî muavenet vekâletine göndermeleri lâzımdır.

3 - Dilekçe ile birlikte aşağıda yazılı vesikaları gönderilecektir.

A - Nüfus hüviyet cüzdanının aslı,

B - Mezun bulunduğu mektep şahadetnamesinin aslı,

C - Hüsnühal sahibi olduğunu ve hiç evlenmemiş bulunduğunu gösteren mahallî hükûmetçe tasdik edilmiş ilmühaber.

D - 4 - 5 - 6 boyunda üç tane fotoğraf.

E - Mutahassısları tam bir hastahane heyetinden, basılmış örneğine uygun ve üstünde tasdikli fotoğrafı bulunan bir sıhhat raporu (bu rapor hastahane baş tabipliklerî tarafından zarflanarak üstü mühürlenecektir.)

Muayene yapacak hastaneler : Ankara, Sivas, Erzurum, Diyarbekir, Haydarpaşa nümune hastahaneleri İstanbul çocuk hastahanesi, İzmir, Bursa, Konya, Adana Samsun memleket hastahaneleridir. İsteklilerin hastahanenin bulunduğu yerlerdeki sıhhat ve içtimaî muavenet müdürlüklerine bizzat müracaat etmeleri lâzımdır.

F - Örneği aşağıda gösterilen noterlikçe tasdik edilmiş bir taahhüd senedi.

Taahhüd Senedi Örneği

Leylî ebe talebe yurduna kabul edilerek İstanbul ebe mektebinde okuyup mektebden çıktıkdan sonra sıhhat ve içtimaî muavenet vekâletinin göstereceği yerde üç yıl müddetle hizmet edeceğimi ve bu hizmeti temamen yapmadığım veya tahsil sırasında sıhhî sebebler tışında yurddan çıkarıldığım yahut yurdu terk eylediğim takdirde kendim için hükûmetçe yapılan masrafları temamen ödemeği ve bu taahhüd senedi mucibince benden istenilecek paralar için ödemek mecburiyetinde olduğum tarihden itibaren yüzde 9 faiz yürütülmesini kabul ve taahhüd eylerim.

Sarih ikametgâh adresi

Yukarıda adres ve hüviyeti yazılı olan ın bu taahhüdname mucibince faizile birlikte ödemek mecburiyetinde bulunduğu her ders yılı için iki yüz lira olmak üzere bütün tahsil müddeti için ceman 400 liraya kadar parayı borçlu ile birlikte müteselsil kefil ve müşterek müteselsil borçlu sıfatile ödeyeceğim.

Kefilin adresi

Sıhhat Ve İçtimaî Muavenet Vekâletinden

Çorum leylî ve İstanbul nihaî küçük sıhhat memurları mekteplerine alınma şartları şunlardır.

1 - Türkiye Cumhuriyeti tabaasından olmak ve yaşı 18 den aşağı 26 dan yukarı olmamak (yirmiden yukarı olanların askerlikle ilişiği kalmamış olacaktır.

2 - Orta mektepten pek iyi ve eyi derecede mezun olmak (Orta mektebi bitirdikten sonra lise sınıflarında bir veya iki sene fazla okumuş olanlar tercih edilecektir.)

3 - İsteklileri dilekçelerini aşağıdaki vesikaları ile birlikte 1 eylûl 936 tarihine kadar, Çorum mektebi için sıhhat ve içtimaî muavenet vekâletine İstanbul mektebi için İstanbul sıhhat ve içtimaî muavenet müdürlüğü vasıtasiyle mektep müdürlüğüne gönderilecektir.

A - Nüfus hüviyet cüzdanı aslı,

B - Orta mektep şahadetnamesi aslı, (daha fazla okumuş olanların şehadetname ile birlikte tahsil müddetlerini tasdik eden resmî vesika)

C - Mutahassısları tam bir hastahane heyetinden basılmış örneğine uygun ve üstünde tasdikli fotoğrafı bulunan bir sıhhat raporu (bu rapor hastahane baş tabiplikleri tarafından zarflanarak üstü mühürlenecek ve istekli tarafından mühürlü zarf halinde olarak gönderilecektir.)

İşbu muayeneler Ankara, Sivas, Erzurum, Diyarbekir, Haydarpaşa nümune hastahaneleri İstanbul Çocuk hastahanesi İzmir Bursa, Konya, Adana, Samsun memleket hastahanelerinde yapılacak ve buralarda muayene olunmak için hastahanelerin bulunduğu vilâyetlerin sıhhat ve içtimaî muavenet müdürlüklerine istekliler bizzat müracaat edeceklerdir.

D - Çıktıkları mektepten veya mahallî polisinden alınmış hüsnühal kâğıdı.

E - 4,5 - 6 boyunda üç tane fotoğraf.

4 - Çorumdaki leyli mektebe girmek isteyenler bu vesikalardan başka birde aşağıda örneği yazılı noterlikten tasdikli taahhüd senedi vereceklerdir.

Taahhüd senedi örneği

Çorumdaki leyli küçük sıhhat memurları mektebine alınarak tahsil edip mezun olduğumda sıhhat ve içtimaî muavenet vekâletinin tayin edeceği vazifede beş yıl hizmet etmeği ve bu hizmeti etmediğim veya kabul edipte muayyen müddeti bitirmeden bıraktığım ve sıhhî sebebler tışında mektebten daimî olarak çıkarıldığım takdirde benim için sarf edilmiş olan parayı temamen ödemeği ve bu taahhüd senedi mucibince benden istenilecek para için ödeme mecburiyetinde olduğum tarihten itibaren yüzde 9 faiz yürütülmesini kabul ve taahhüd eylerim.

Sarih ikametgah adresi

Yukarıda adres ve hüviyeti yazılı olan ın bu taahhüd name mucibince faizile birlikte ödemek mecburiyetinde bulunduğu her ders yılı için 200 lira olmak üzere bütün tahsil müddeti için ceman 400 liraya kadar parayı borçlu ile birlikte müteselsil kefil ve müşterek müteselsil borçlu sıfatile ödeyeceğim.

Kefilin adresi

Jandarma Alay Komutanlığından

936 Malî yılı sonuna kadar birliği ihtiyacı olan 364 kilo gaz ve 16560 kilo odun bir ay müddetle münakasaya konulduğundan taliplerin Jandarma birlik komutanı riyasetinde teşekkül eden komisyona müracaat etmeleri.

Şartları : Odunun nısfı kuru ve nısfında yaş olabilir. Meşe olması şarttır. Odunlar kara kollarda teslim edilecektir.

Gaz doğrudan doğruya birliğe verilecek ve orak çekiç markayı taşıyacaktır.

Bilumum masarif müşteriye aiddir. Müşteriler ihaleden bir hafta sonra nümunesi dahilindeki gazların ve en son bir ay sonrada odunları aid olduğu kara kollara teslim etmiş bulunacaktır. Şeraitiifa etmiyenlerin Maliyeye ihale gününden evvel yatıracakları yüzde yedi buçuk pey akçası hazine namına irad alınacaktır.

2-4

Daimî Encümenden

28 - 7 - 936 gününden itibaren yeniden eksiltmeye konulduğu halda alıcı çıkmıyan Hastanenin Maden Kömürü, Odun, Mercimek ve Şekeri 21 - 8 - 936 ıncı Cuma günü saat 15 de ihale edilmek üzere açık eksiltme müddeti on gün uzadıldığından talib olanların Daimî encümen kalemine müracaatları ilân olunur.

Jandarma Bölük Kumandanlığından

Merkez İlçe Jandarma bölüğüne aid olarak Süvari hayvanları tavlasına bitşik mahalde inşa edilecek olan 311 Lira 8 kuruş bedeli keşifli evrak ve odun anbarı yabısı gazete ile ilanından itibaren 21 gün müddetle eksiltmeye konulmuştur.

Eksiltme şartnamesi Kumandanlıkta mevcut olup her gün herkese açıkdır. İsteklilerin Kanuni müddetin sonunda yüzde yidi buçuk teminat akçesile birlikte aynı günde kurulacak kumsiyona baş vurmaları ilân olunur. 3-3

Daimî Encümenden

28 - 7 - 936 gününden itibaren eksiltme müddeti ongün uzadıldığı halde talip çıkmayan Vilâyet otomobiline aid benzin, vağım, gres, valvalin yağlarının ihalât kanununun 43 üncü maddesi mucibince bir ay içinde pazarlıkla muamelesi tamamlanmasına karar verildiğinden bu müddet içinde talip olanların Daimî encümen kalemine müracaatları ilân olunur. 2-4

Çorum Belediye Başkanlığından

1 - Çorum belediye tanzifat hayvanları için asgari 30,000 azamî 50,000 kilo saman açık eksiltme ile alınacaktır.

2 - Eksiltme 3 - 9 - 936 perşenbe günü saat 14 de belediye dairesinde yapılacaktır. Yüzde yedi buçuk muvakkat teminat 19 liradır. Bir kilosunun muhammen bedeli elli santimdir. Mal defaten teslim edilecektir. Eksiltme şartnameleri belediyeden parasız verilir. İsteklilerin belediyeye muracaatları ilân olunur. 1 - 3

Daimî Encümenden

3-8-936 Gününden itibaren açık eksiltme müddeti ongün uzadıldığı halde alıcı çıkmayan hastanenin 3483 lira 47 kuruş bedeli keşfli tamirat ve inşaatı bu kerre tamirat ve inşaatın nevilerine göre ayrı ayrı kısımlara tefrik edilerek 13 - 8 - 936 gününden itibaren bir ay içinde pazarlıkla alıcılarına verilmesi encümenimizce takarrür ettiğinden keşifname ve şartnamelerini öğrenmek istiyen talipl rin encümen kalemine müracaatları ilân olunur.

Rize

Rize İlinde bu adla çıkan arkadaşımız 254 üncü sayısile 6 yaşına basmıştır.

Değerli arkadaşımızın yıl dönümünü kutlar ve çok uzun yaşamalar dileriz.

Çorum Kültür Direktörlüğünden

17 - 8 - 936 pazartesi günü yapılacağı bildirilen Kastamonu san'at ve Ankara ustabaşı okulları sınavlarının 25 - 8 - 936 salı gününe bırakıldığı ilân olunur.

Çorum P. T. T. Müdürlüğünden

28 - 7 - 936 tarihinde on beş gün müddetle açık eksiltmeye çıkarılan Çorum - Mecitözü otomobil postasına talip çıkmadığından 22 - 8 - 936 Cumartesi günü saat on bire kadar on gün uzatıldığı ilân olunur.

Çorum P. T. T. Müdürlüğünden

28 - 7 - 936 tarihinde on beş gün müddetle açık eksiltmeye çıkarılan Mecidözü - Amasya otomobil postasına talip çıkmadığından 22 - 8 - 936 Cumartesi günü saat on bire kadar on gün uzatıldığı ilân olunur.

Çorum Ticaret Odasından

Singer Kumpanyası Mümessili Osman

Çorumda telgrafhane civarında Singer acenteliği yapan Osman Kanunu ticaretin 42 inci maddesi mucibince sicilli ticarete kayit edildiği ilan olunur.

Daimî Encümenden

Tankal oğlu Ali ve kardeşi Mehmedden musadere olunan 15000 adet pişmemiş limo kiremit 24 - 8 - 936 ncı pazartesi günü ihale edilmek üzere artırma müddeti ongün uzadıldığından talip olanların encümen kalemine müracaatları ilân olunur.

Daimî Eencümenden

Kara Mustafa oğlu Fazlının ruhsatsız açdığı taş ocağından musadere olunan dört araba kalker taş 28 - 8 - 936 ıncı Cuma günü saat 15 de ihale edilmek üzere on beş gün açık artırmaya konulduğundan talip olanların Encümen kalemine müracaatları ilân olunur.

Çorum İcra Dairesinden

Dairemizin (936) ya (39) T : numaralı dosyada alacaklı Gümüşhacı köyünden mutaf oğlu faika ez gayri masraf (350) lira küsur kuruş itasına borçlu Tütüncü oğlu Mehmedin işbu borcundan dolayı Tapu dairesinde mukayyet ve aşağıda hudutları yazılı sekiz parça gayri menkullerin yazılı şartlar dairesinde tayin edilen günde açık artırma suretile satılığa çıkarılmıştır.

Duhancı Salih oğlu Şükrü ve Mehmede aid Kubbeli mahallesinde mahkeme mevkiinde sağı yol, solu Kürkcü oğlu dükkânı, arkası defterdar camii şerifi ve vakıf dükkânı ve kârlık arsa, önü yol ile mahdut fenkanî ve tahtanî 82 arşun mağazanın tamam kıymeti 1000 lira. Teşrin sani : 317, N: 11, C : 12, S: 137.

Kubbeli mahallesinden İçeridere mevkiinde şarkan Kürüz oğlu Ahmet garben Katıran oğlu deli Hüseyin veresesi cenuben çay şimalen hark ile mahdut 4 dönüm 40 lira kıymetli bağın 40 sehim itibarile 35 sehmine Tütüncü Şükrü ve Mehmet, 5 sehmine de Maviş. Tapu No : 102 Haziran : 326 C: 18, S: 131.

Tütüncü o. Mehmede aid Azabahmet mahallesinde Pirbabada şarkan Saka oğlu Mehmet tarlası garben Fakı oğlu Şükrü hanesi cenuben yol şimalen Fakı oğlu Ahmet ağa tarlası ile mahdut 3 dönüm tarlanın kıymeti 500 lira. Tapu No : 19 Şubat : 326 C: 18, S: 181.

Tütüncü salih oğlu Şükrü ve Mehmede aid Hacınasrullah mahallesinde İbrahim çayırında şarkan Leblebici oğlu Hacı Ahmed tarlası garben çay cenuben çayır şimalen Sarı Mustafa oğlu İbrahim ile mahdut 2 dönüm 50 lira kıymetli tarlanın nısıf hissesi. Tapu No: 27 Temmuz : 330, C: 20, S: 197.

Tütüncü salih oğlu Mehmede aid Azabahmed mahallesinde İlice mer'asında şarkan Tahta kız oğlu Hüseyin garben Tahta kız oğlu Hüseyin cenuben Keday oğlu Süleyman tarlası şimalen Büget yolu ile mahdut 8 dönüm 100 lira kıymetli tarlanın 3 de 2 si. Tapu No :150 Mayıs 927, C: 26, S: 206 mükerrer.

Tütüncü Salih oğlu Mehmede ait Hacı nasrullah mahallesinde şarkan büget yolu garben Tütüncü zadeler cenuben tahta kız oğlu Hasan şimal n tahta kız oğlu Mehmet ile mahdut 3 de 1, 7 dönüm tarlanın kıymeti 150 lira. Tapu No : 151 mayıs 927, C: 26 S; 206

Tütüncü zade Mehmede ait Çiriş mahallesinde kavak yamacında şarkan ayarık yolu garben Terlemez zade İhsan ve Eşref ve Salim ve Enbiya zade Sıttık cenuben çomar çayı şimalen Terlemez zade İhsan ve Eşref ve Salim ile mahdut 12 dönüm tarlanın kıymeti 250 lira. Tapu No : 272 mayıs 928, C; 28 S; 66

Tütüncü zade Mehmede ait Çiriş mahallesinde şarkan büget yolu garben Akmehmet zade Osman ve Hamdi ve saire cenuben çomar çayı şimalen Mütfü oğlu Sabit ile mahdut 28 dönüm tarlanın kıymeti 150 lira. Tapu No : 273 Mayıs 928, C; 28 S; 66

Birinci müzayede 21 - 9 - 936 pazartesi günü saat 14 de
İkinci müzayede 6 - 10 - 936 salı günü saat 14 de

1 - İşbu gayri menkulün arttırma şartnamesi 19-8 - 936 tarihinden itibaren 936 - 39 No. ile Çorum icra dairesinin muayyen numarasında herkesin görebilmesi için açıktır. İlânda yazılı olanlardan fazla malûmat almak istiyenler, İşbu şartnameye ve 39 dosya numarasile memuriyetimize müracaat etmelidir.

2 - Artırmaya iştirak için yukarda yazılı kıymetin yüzde 7,5 nisbetinde pey veya milli bir Bankanın teminat mektubu tevdi edilecektir. (124)

3 - İpotek sahibi alacaklılarla diğer alâkadarların ve irtifak hakkı sahiplerinin gayri menkul üzerindeki haklarını hususile faiz ve masrafa dair olan iddialarını işbu ilân tarihinden itibaren yirmi gün içinde evrakı müsbitelerile birlikte memuriyetimize bildirmeleri icap eder. Aksi halde hakları tapu sicillile sabit olmadıkça satış bedelinin paylaşmasından hariç kalırlar.

4 - Gösterilen günde artırmaya iştirak edenler artırma şartnamesini okumuş ve lüzumlu malûmat almış ve bunları tamamen kabul etmiş ad ve itibar olunurlar.

5 - Tayin edilen zamanda gayri menkul üç defa bağrıldıktan sonra en çok artırana ihale edilir. Ancak artırma bedeli muhammen kıymetin yüzde 75 şini bulmayup veya satış isteyenin alacağına ruchani olan diğer alacaklılar bulunup ta bedel bunların o gayri menkul ile temin edilmiş alacaklılarının mecmuundan fazlaya çıkmazsa en çok artıranın taahhüdü baki kalmak üzere artırma 15 gün daha temdit ve 15 inci günü aynı saatte yapılacak artırmada, bedeli satış isteyenin alacağına ruchani olan diğer alacaklıların o gayri menkul ile temin edilmiş alacakları mecmuundan fazlaya çıkmak şartile, en çok artırana ihale edilir. Böyle bir bedel elde edilmezse ihale yapılamaz. Ve satış talebi düşer.

Çorum İcra Dairesinden

Dairemizin 936 - 808 No:lu dosyada alacaklı Medrese mahallesinden Şehirli oğlu Hamdiye ez gayri masraf (300) lira itasına borçlu hacı yusuf mahallesinden Çeten oğlu Elvanın işbu borcundan dolayı tapu dairesinde mukayyet ve aşağıda hudutları yazılı bir parça gayri menkulü yazılı şartlar dairesinde tayin edilen günde açık artırma suretile satılığa çıkarılmıştır.

Kubbeli mahallesinde kuyu önü mevkiinde şarkan arpa memuru garben Hacı Ali şimalen Arap Hacı, Mehmet cenuben Cicen oğlu Mehmet ile mahdut 125 lira kıymetli bağın 48 de 14 sehmi

Birinci müzayede : 21 - 9 - 936 pazartesi günü saat 14 te.

İkinci müzayede : 6 - 10 - 936 salı günü saat 14 te.

1 - İşbu gayri menkulün artırma şartnamesi 17-8-936 tarihinden itibaren 936-808 No : ile Çorum icra dairesinin muayyen numarasında herkesin görebilmesi için açıktır. İlânda yazılı olanlardan fazla malûmat almak isteyenler işbu şartnameye ve 936 - 808 dosya No : sile memuriyetimize müracaat etmelidir.

2 - Artırmaya iştirak için yukarda yazılı kıymetin yüzde yedi buçuğu nisbetinde pey veya millî bir bankanın teminat mektubu tevdi edilecektir.

3 - İpotek sahibi alacaklılarla diğer alakadarların ve irtifak hakkı sahiblerinin gayri menkul üzerindeki haklarını hususile faiz ve masrafa dair olan iddialarını işbu ilân tarihinden itibaren 20 gün içinde evrakı müsbitelerile birlikte memuriyetimize bildirmeleri icab eder. Aksi halde hakları tapu sicillile sabit olmadıkca satış bedelinin paylaştırılmasından hariç kalırlar.

4 - Gösterilen günde artırmaya iştirak edenler artırma şartnamesini okumuş ve lüzumlu malûmat almış ve bunları temam kabul etmiş ad ve itibar olunurlar.

5 - Tayin edilen zamanda gayri mengul üç defa bağrıldıktan sonra en çok artırana ihale edilir. Ancak artırma bedeli muhammen kıymetin yüzde 75 ni bulmaz veya satış isteyenin alacağına ruçhani olan diğer alacaklılar bulunupda bedel bunların o satış isteycnin alacağına rüçhani olan alacaklıların o gayri menkul ile temin edilmiş alacaklılarının mecmuundan fazlaya çıkmazsa en çok artıranın teahhüdü baki kalmak üzere artırma 15 gün daha temdit ve 15 inci günü aynı saatte yapılacak artırmada bedeli satış istiyenin alacağına ruçhani olan diğer alacaklıların o gayri menkul ile temin edilmiş alacakları mecmuundan fazlaya çıkmak şartile en çok artırana ihale edilir. Böyle bir bedel elde edilmezse ihale yapılmaz ve satış talebi düşer.

6 - Gayri menkul kendisine ihale olunan kimse derhal veya verilen mühlet içinde parayı vermezse ihale kararı fesholunarak kendisinden evvel en yüksek teklifde bulunan kimse arzetmiş olduğu bedelle almağa razı olursa ona, razı olmaz veya bulunmazsa hemen 15 gün müddetle artırmaya çıkarılıp en çok artırana ihale edilir. İki ihale arasındaki fark ve geçen günler için yüzde beşden hesap olunacak faiz ve diğer zararlar ayrıca hükme hacet kalmaksızın memuriyetimizce alıcıdan tahsil olunur.

Yukarda gösterilen hane yukarıki tarihinde icra memurluğu odasında işbu ilân ve gösterilen artırma şartnamesi dairesinde satılacağı ilân olunur.

Alaka Kat'ı

Mağazamda ötedenberi çalışan Emir Osman oğlu Ethemin 13 - 8 - 936 perşembe gününden itibaren mağaza ve şahsımla hiç bir güna ilgisi kalmadığını ilân ederim.

İstanbullu oğlu
İsmail

ilân

Adliye Vekâleti umuru hukukiye müdüriyetinden ahzu istihsal eylemiş olduğum 30 - 11 - 29 tarih ve 983 husus 2703 umum numaralı dava Vekâleti ruhsatnamesini zayi eylediğimden yenisini alacağımdan eskisinin hükmü olmadığını ilân eylerim.

Çorumda Dava Vekili
İstanbullu Bafra mahkeme Baş kâtibi sabıkı
Behçet oğlu Fevzi.

KURULUŞ TARİHİ : 1921

İDARE YERİ

Azapsokağında vilâyet matbaası

ÇORUM

— Çarşamba günleri çıkar vilâyet gazetesi —

YIL: 14 — No. 829

ÇARŞAMBA

26 - Ağustos - 1936
Nushası - 2 - kuruştur.

Dil Kapitolasyonundan Kurtulalım

Dil devrimini başarmak ödevini üzerine alan Türk dili araştırma kurumunun üçüncü kurultayı geçen pazartesi günü İstanbulda Dolmabahçe serayında toplantılarına başladı. Ulusal tarihimizde çok önemi olan, memleket içindeki onyedi milyon dikkatten başka, dışardaki Doğu ve Batı eleman ve dilcilerinin bütün dikkatleri bu evrensel çalışma üzerinde toplanmış bulunuyor.

Dışarıda verilen önemi bir tarafa bırakalım.

Bir sosyetenin kendi adına yaşattığı soysallığı kültürel benliği ile ifade edebilmek için mutlaka ulusal bir dili olması gerekliğini bize tarihsel hadisat gösteriyor.

Binlerce yıllık bir tarihe sahip olan ulusumuz, Selçoklulardan itibaren ulusal kültürün erginlik alanındaki önemini düşünmemişler, Dilimizi ihmal edip bir çok kelimeleri kaldırarak yerine Arapça, Acemce, Rumca vesair dillerden kelimeler almışlar, bir çoklarını da yabanileştirerek Arapça, Acemce kılığına sokmuşlardır.

Hatta Osmanlılar çağının son asırlarında yabancı kelime ve kaideleri kullanmak moda olduğu gibi, Türk gremeri de Arap gremerine yerini verdi. Osmanlıca denilen uçla dil ağırlık noktasını (merkez siklet) Aarpçaya verdi. Yabancı kelime ve kaidelerle süsleyip yazmak günün madası oldu. Arap ve Acem kamuslarını ezberliyenler bilgin kürsülerine geçtiler. Aydın kafalı sayılanlar devlet masalarından birinin başına geçebilmek için Padişah otoritesine dayanan mistik bilgileri bilmek gerek idi.

Bu gidişe Meşrutiyet devrimi ilk baltayı vurdu. Ulusal Cumurluk devleti, ulusal dili bir ilim haline getirmeğe azmederek on yedi milyon dımağ ile düşünmeğe ve başarmağa başladı. O dilleri bize hazım ettirmeğe çalışanlar kültür bakımından kendilerini Türklerden daha üstün sayan gafillerdi. Bunlara bu gün kü « Güneş Dil Teörisi » malum kanun ve eserlerile çok yerinde bir cevap vermiş bulunuyor. Halbuki Öz Türk eleman yurddaşların Türk tarihinin seyrine vakıf olmıyarak halkı bu tehlikeli yola götürmekteki inadları afvi imkânsız bir günahtır.

Gerçi ulusal kültürünü kurmada ısrar eden halk bu harekete daima ilgisiz kalıyordu.

Selçok ve Osmanlı İmparatorluklarının geçirdikleri istihaleler incelenecek olursa biricik sebebi olan « ulusal dile önem verilmemesi » meydana çıkar.

Bu iki İmparatorluğun enkazı üzerinde bu gün otuza yakın devlet görüyoruz. Bunun sebebi dil birliğinin ihmal edilmiş olmasıdır. Daha yakın zamana aid misal da bulabiliriz.

— Sonu ikinci sayfada —

3 cü Dil Kurultayının Açılışı

Şehrimizde Parlak Törenle Kutlandı.

Ağustosun 24 üncü pazar günü, İstanbulda Dolmabahçe Sarayında açılacağı önceden her tarafa yayınlanmış bulunan 3 üncü Dil kurultayının açılış törenini dinlemek ve erginlik devrimimizden birini daha teşkil eden dilimizin yabancı dillerden kurtulması yolunu araştıran ve bu münasebetle bir çok ecnebî bilginlerinin de pek derin ilgi gösterdiği Dil kurultayının önemini ulusa layikile anlatmak için, bu yıl geçen yıllardan daha üstün bir program hazırlamak üzre başda değerli İlbayımız ve Parti Başkanımız Bay zıya Tekeli bulunduğu halde diğer ilgililerin çok önceden başladığı değerli çalışma sonucu olarak çok, zengin bir gösteri programı hazırlanmış ve 23 üncü gün şehrin muhtelif yerlerine radyolar ve hoparlörler konmakla beraber kurultayın 24 Ağustos pazartesi günü saat 14 de başlayacağı bir çok araçlarla da ulusa yayınlanmış olduğundan, o gün törenin başlamasından daha bir kaç saat önce binlerce

— Sonu İkinci Sayfada —

Altıncı İzmir Fu'aresi

Uluslar arası Altıncı İzmir Fu'aresi 1 Eylûlda Açılacak ve 22 Eylûlda Kapanacaktır.

Beş yıldır devam eden büyük İzmir sergisine, bu yıl her yılkinden çok üstün bir önem verilmiş, aylardan beri gereken hazırlıklar için çalışılmışdır.

Bu beynelmilel Fuaraya iştirak için pek çok eçnebi firmalar, çok önceden sergi komite başkanlığına baş vurarak iştirak belgelerini almışlardır.

İlgili makamlardan aldığımız genelgelerde; bütün dünya uluslarının büyük bir ilgi gösterdiği büyük sergiden yurddaşların azami surette faydalanmalarını temin için de Devletçe gereken tetbirlerin alındığı bildirilmektedir.

Ucuz şekilde gedip gelebilmek ve gönderilecek eşyaları ehven ücretle nakil edebilmek gibi ulusun faydasına ait olarak kara ve deniz devlet nakliye vasıtalarında çok önemli tenziiatlar yapılmasına karar verilmişdir.

Tirenlerde yüzde 80, vapurlarda yüzde 50 gibi önemli bir tenzilat yapılmakla beraber 15 günlük için kesilecek bu biletlerle önce İzmire uğramak şartile, bu müddet içinde tiren urağı bütün Türk şehirlerini dahi gezmek ve görmek mümkün olacakdır.

Şu duruma göre; dünyanın en uzak devlet firmalarının dahi iştirâk edeceği bu fuaradan, bilhassa tecimenlerimizin yapacağı maddi faydaları izaha lüzum olmamakla beraber, pek ucuza yapılacak bu geziden diğer yurddaşlarımızın temin edeceği manevi fayda da pek büyükdür.

Bu yüzdendirki değerli ildaşlarımızın bu büyük fırsatı kaçırmamalarını pek özleriz.

Gelenler

Tüm Komutan General Ömer Lütfi Karapınar geçen Cuma günü şehrimize onur vermişler. Ve üç gün Süel garnizonda ve Eratlar üzerinde gereken inceleme ve teftişatta bulunarak salı günü Amasyaya doğru şehrimizden ayrılmışlardır.

Muhsin Doğu

Memleketimizin değerli gençlerinden İznik İlçebayi Bay Muhsin Doğu, aldığı 2 ay mezuniyetini geçirmek, akraba ve dostlarıyle görüşmek üzere Şehrimize gelmiştir.

Hemşerimize hoş geldin deriz.

Alaca İlçebaylığı

Alaca İlçebayı Sırrı Aras bu gez Yeşilova İlçebaylığına nakledilmiş ve yerine atanan Süruç İlçebayı Bay Kâmil Yıldırım gelerek ödevine başlamışdır.

İlbay Teftişte

Alacada yerleştirilen göçmenlerin sağlık ve yerleştirme durumlarile İlçe yönetim ve Parti işleri üzerinde inceleme ve teftişatta bulunmak üzre geçen Perşembe günü Alacayı ve oradan da keza Parti ve İlçe işleri üzerinde teftişat buyurmak üzre Mecidözünü onurlandırmış bulunan sayın İlbayımız Bay Ziya Tekeli Pazartesi günü sabahı şehrimize dönmüşlerdir.

Mahmud Koçak

24 Ağustosta açılan 3 üncü Dil Kurultayında Memleketimizi temsil etmek üzre seçilen Kültür Direktörü Bay Mahmud Koçak Ayın 18 inci günü İstanbula yollanmış ve kurultaya iştirak etmiştir.

Göklerini avucunun içinde tutmuyan Ulusların halini görüyoruz. Uçak filolarının bir insan ağırlığındaki bombalarile dünyanın en vuruşkan yiğitleri bile başa çıkamıyor.

Türk Hava Kurumu

Çiftçiye Müjde

Birkaç güne kadar Hükûmetçe Buğday mübayaasına başlanıyor

İlimiz tarımcılığının önemini değerleyen Cümhuriyet Hükûmetimiz; bu yıl ilimiz bölgesini de buğday alma merkezi yapdığını önceden yazmış ve memurlarının da pek yakında geleceğini bildirmişdik.

Merkezden atanmış bulunan alış heyetinden mübayaa memuru Bay İhsan 2 gün önce şehrimize gelmişdir.

Buğday depo edilecek mahalleri incelemekle meşgul bulunan Bay İhsan mübayaaya başlamak üzere bağlı olduğu merkezden talimatı da aldıktan sonra ekisperin gelmesini beklemeksizin derhal işe başlayacaktır. Mamafi önce atanmış bulunan ekisperinde bu gün yarın gelmesi beklenilmektedir.

12 ay gibi uzun müddet bütün varlığını uğrunda sarf ettiği halde, alıcı merkezlerinin uzaklığı yüzünden ürünlerini çok ucuz bir şekilde elinden çıkararak maddeten pek büyük zarara uğrayan ilimiz çiftçisi; hükûmetimizin şu takdirinden pek büyük kıvanç duymaktadır.

Dil Kapitolasyonundan Kurtulalım

— Başı Birinci Sayfada —

Acun savaşında düşmanlara tutsak olan zaif seciyeli yurtdaşların pek çoğu Araplık, Arnavudluk, Çerkeslik, Kürtlük, Lazlık, Gürcülük, Boşnaklık, Ermenilik, Rumluk, Yahûdilik vesaire gibi ulusallık savgasında bulunmuşlardır. Bunları gendim gördüğüm için bu gün Türkceden başka dilleri konuşan yurddaşların ısıkbâllerinden endişe etmekde kendimi haklı buluyorum.

Şunu tarihe bakarak öğrenmeliyiz ki; bunlar; uzun asırlar yabancı kültürünün tesiri altında ulusal benliğini unutan Türklerdir.

Şu halde bu mesele üzerinde endişeli emellerle durmak gerek. Nasılki ülke ayrılık kabul etmez bir bütünse, yurddaşlarda maddeten olduğu gibi, kültür bakımından da ayrılık kabul etmez bir yurddaş olduklarını filen isbat etmek için ulusal dile candan sarılmalıdır.

Bu yurd içinde dil ayrılığı kadar tehlikeli bir şey tasavvur edilemez. Halbuki, halâ pek çok şehir ve köylerimizde öz Türk olan yurddaşlarımızın pek çoğu yabancı dillerle konuşmaktadırlar. Adlarını yukarıda saydığım bu dillerle konuşmak ise, kültür ayrılığını ifade eder.

Artık devrimci ve milliyetci Türk ulusunun buna daha ziyade tahammülü yoktur. Halkevlerinin dil, tarih ve edebiyat şubeleri mevcut vasıtalardan asığlanarak bu korkunç gidişin önüne geçmek için gereken tedbirleri sür'atle almalıdır. Memleketimize sokulan bu yabancı diller; istişmar amacı güden bir nevi kültürel kaptolasyondur. Dil araştırma kurumu bu kapotolası kaldırmak için çalışmaktadır.

Devlet, Parti ve Halkevleri kurullarının bu iş üzerinde uyanık davranmaları maksada kifayet etmez. Erkek, kadın, köylü ve şehirli her yurddaşın dil birliğindeki önemi gereği kadar kavramış olması şarttır. Eğer Selçuk İmparatorluğu zamanında bu dile önem verilerek istilâ edilen yerlerdeki halkın Türk dilini muhafaza etmeleri temin edilmekle beraber, Osmanlılar zamanında da bu hususda uyanık davranılsa idi, bu günki Türkiyenin genişliği 772000 kilometro deyil 8 milyon kilometro, nüfusu ise 17 milyon deyil 80 milyon olacaktı. Binaenaleyh artık onların gittiyi bu sakat yolda yörümeğe imkân yoktur. Bu iki imparatorluğun enkazı üzerinde kurulan devletlerin haritalardaki acıklı manzarası her gün gözümüzün önündedir. Bunu kavramamak ve kavraravak çalışmamak bir nevi ulusal ihanettir.

Memlekette Türk olmayan hiç bir seye hiç bir suretle yer vermemek bu günki nesle düşen bir ödevdir. Eğer bu nesil bunu yapamazsa; vurt, vurddaş, erğinlik, devrim gibi mefhûmların hepsi, nihayet acın tarihinin bir kaç sayfasını doldurmaga mahkûmdur.

Artık elbirliğile bu dil kapitolasyonundan kurtulalım Yurddaşlar!

Rifat Arıncı

Hiç durmadan milyonları emen havacılığa para yetiştirmek, ancak bütün Ulusun aynı cömertlikle yardıma koşmasına bağlıdır.

Türk Hava Kurumu

3 cü Dil Kurultayının Açılışı

Şehrimizde Parlak Törenle Kutlandı.

— Başı Birinci Sayfadr —

halk pazar alanını, Halkevi salonunu hınca hınç doldurarak akşam geç vakte kadar Dolmabahçe Sarayındaki büyük kurultayın konuşma ve söylevleri dinlenmiş ve oradaki alkışlarada bilfiil katışarak tören sonucunu beklemişdir.

Programa göre o gece saat 8 buçukta başlayacak şehrimiz törenine kadar pazar alanında ve diğer toplantı yerlerinde Halkevi bandosu, ulusal çalğılar çaldırılarak halkın çoşkunluğu bir kat daha arttırılmış ve tam saat sekiz buçukta Halkevinin geniş salonunu ve pazar alanını dolduran pek galebelik bir halk kitlesi önünde orta okul öğretmeni ve yardirektör Tevfik Gökmen kürsüye gelerek [dil devriminе lüzum ve ihtiyaç var mı dır? bu devrimin ulusallık bakımından önemi nedir?] konusu üzerinde çok heycanlı bir konuşma yapmışlar ve bundan sonra orta okul okurlarından Bayan Naime Yolga tarafından öz türkçe bir şiir okunmuş ve sonra Halkevi Ar komitesi müzik kolu öğretmeni tarafından da ulusal parçalar calınarak geç vakte kadar neş'eli ve heycanlı bir gece yaşatılmışdır.

Eertesi gün öğleden sonra 100 kadar Gencin katıştığı Öz Türkce kelimeler Sınavına başlanmış ve başda İlbay ve Parti Başkanı Bay Ziya Tekeli bulunan özel komite tarafından yapılan incelemede Lise okurlarından Çorumlu Celal birinci, Muvaffak Özenç ikinci ve S. Aktan da üçüncü gelmişler ve mükafat almışlardır.

25 inci gecesi yine Halk Evi salununda ve saat 9 da, İnkilap okulu Baş ögretmeni Mahir Tümer tarafından [Türk Dilinin devrim ceryanile devrimden önceki durumu] konusu üzerinde bir söylev verilmiş ve İlk okul okurlarından Muzaffer Koçak tarafından da Öz Türkçe bir Şiir okunmuş ve Müzik öğretmeni Hüseyin Ozan mandolinle ulusal parçalar çalmışdır.

Bu gün yine programın tatbikına devam edilerek; öğleden sonra öz türkçe kelime sınavı yapılacak ve geceside Gazi Paşa Baş Öğretmeni Eyyup Berker tarafından [dil çalışmasının ne suretle başarılacağı ve bu işde vatandaş ödevi] konusu etrafında bir konuşma yapılacak ve keza öz türkçe şiir okunarak müzik çalınacaktır.

Ve dördüncü günüde keza programın diğer kısımlarının tatbikına devam edilerek türkçe sözsınavları yapılacak ve öz türkçe şiir okunarak müzik ve bando ile ulusal eğlentiler yapılacaktır.

İKİ TÜRK PROFESÖRÜNÜN MUVAFFAKİYETİ

Oslo tarih kongresinde yeni bulunan Türk kültür eşyasına aid tebliğler büyük alâka uyandırdı

Ağustos başında Osloda toplanan « Tarihten evvelki ve tarihsel zemanlar bilgileri ikinci arsıulusal kongresi » ne Türkiye namına iştirak eden Türk Tarih Kurumu üyelerinden Profesör Antropolog, Dr. Şevket Aziz Kansu ve Arkeolog Remzi Oğuz Arık evvelsi gün memleketimize dönmüşlerdir. Genc âlimlerimiz bu kongreye Türk Tarih Kurumunun geçen yıl Alacahöyükde başladığı hafriyatta çıkan kültür eşyası ve iskeletler hakkında çok şayanı dikkat teblığler yapmışlar ve teblığler kongreye iştirak eden bütün dünya âlimleri tarafından büyük alâka ile dinlenmiş ve âlimlerimiz tebrik edilmiştir. Bu teblığler o kadar alâka uyandırmıştır ki murahhaslara ayrılması mûtad olan bir çeyrek saatlık zaman umumî arzu ve ısrar üzerine uzatılmış ve arkeolog Remzi Oğuz Arıkın hafriyatta bulunan kültür eşyası üzerinde projeksionla verdiği izahat iki saat devam etmiştir. (Cümhuriyet)

30 Ağustos

Utku ve Uçak Bayramı

Önümüzdeki Pazar gününe rastlayan ve yıllardanberi değerli gösteriler içinde ve çok büyük Törenle kutlaya geldiğimiz (30 Ağustos Zafer ve Tayyare) Bayramının bu yıl, geçen yıllardan daha parlak bir şekilde kutlanması temin için süel ve sivil ilgililerince gereken tedbirler alınmış ve önemli hazırlıklara başlanılmıştır.

Orta Okulda

İlimiz Orta okul Direktörü Bay Osman Özlü Erzurum Öğretmen okulu direktörlüğüne, Yine İlimiz Orta okulu Türkçe Öğretmeni ve Yar Direktör Bay Tevfik Gökmen de terfian Merzifon Orta okulu Direktörlüğüne atanmıştardır.

İş Kanunu

Kanun No : 3008

Kabul tarihi : 8-6-1936 Neşri tarihi : 15-6-1936

— 827 Nümaralı sayıdan artan —

İşçinin istediği şahadetnameyi vermekten işveren imtina ederse veyahut şahadetnameye işçi hakkında doğru olmıyan yazılar yazarsa, işçinin yahut yeni işine girdiği diğer bir işverenin müracaatı üzerine, mahallî zabıta tarafından yapılacak tahkikatın neticesini gösteren bir rapor işçiye veya yeni işverene verilir. Zabıta tahkikatının bir haftada bitirilmesi lâzımdır.

Devlet, vilâyet veya belediyelere aid işyerlerinden çıkan işçilere şahadetname verilmekten imtina edilmesi yahut şehadetnameye doğru olmıyan yazılar yazılması halinde tahkikat icrası için ancak bu işyerlerinin bağlı oldukları makamlara müracaat edilir. Şehadetnamenin vaktinde verilmemesi veyahut şehadetnamede doğru olmıyan yazılar bulunması sebebile mutazarrır olan işçi veyahut bu işçiyi işine alan yeni işveren, eski işverenden zarar ve ziyan istiyebilir.

Aylık ücret tutarı otuz lirayı geçmiyen işçilere verilen şehadetnameler her türlü resim ve harçlardan muaftır.

Madde 32 - İktısadî ve içtimaî zaruretler dolayısile İktısad Vekâletince teklif edilecek işlerde gerek saat başına veya gündelik, yahut haftalık veya aylık hesabile ve gerek parça başına, yahut yapılan iş miktarına göre ödenecek işçi ücretlerinin en aşağı hadleri bir nizamname ile tesbit edilir.

Madde 33 - İşçinin, parça başına yahut yapılan iş üzerinden ücret alarak çalıştığı işlerden lüzum görülenleri için ücretin hesabında esas tutulacak çalışma veya mahsul miktarının nasıl ölçüleceğini gösteren usullerle bu usullerin çalışıştaki veya mahsuldeki şartlara ve vasıflara göre tatbik tarzları ve işçiye, hak ettiği ücreti sağlamak tedbirleri nizamnamelerle tesbit edilir.

— Sonuvar —

Jandarma Alay Komutanlığından

936 Malî yılı sonuna kadar birliği ihtiyacı olan 364 kilo gaz ve 16560 kilo odun bir ay müddetle münakasaya konulduğundan taliplerin Jandarma birlik komutanı riyasetinde teşekkül eden komisyona müracaat etmeleri.

Şartları : Odunun nısfı kuru ve nısfıda yaş olabilir. Meşe olması şarttır. Odunlar kara kollarda teslim edilecektir.

Gaz doğrudan doğruya birliğe verilecek ve orak çekiç markayı taşıyacaktır.

Bilumum masarif müşteriye aiddir. Müşteriler ihaleden bir hafta sonra nümunesi dahilindeki gazların ve en son bir ay sonrada odunları aid olduğu kara kollara teslim etmiş bulunacaktır. Şeraitiifa etmiyenlerin Maliyeye ihale gününden evvel yatıracakları yüzde yedi buçuk pey akçası hazine namına irad alınacaktır.

3-4

Çorum İnhisarlar Müdürlüğünden

936 Senesi satılık ve yemeklik şarap yapacaklara 1 - Eylûl 936 gününden sonra ruhsat verilemiyeceğinden âmillerin şimdiden idaremize beyannamelerini vermeleri bildirilir.

Çorum Belediye Başkanlığından

1 - Çorum belediye tanzifat hayvanları için asgari 30,000 azamî 50,000 kilo saman açık eksiltme ile alınacaktır.

2 - Eksiltme 3 - 9 - 936 perşenbe günü saat 14 de belediye dairesinde yapılacaktır. Yüzde yedi buçuk muvakkat teminat 19 liradır. Bir kilosunun muhammen bedeli elli santımdır. Mal defaten teslim edilecektir. Eksiltme şartnameleri belediyeden parasız verilir. İsteklilerin belediyeye muracaatları ilân olunur. 2 - 3

Tapu Tahrir Müdürlüğünden

Tapu tahrir ve tahdidi yapılarak Komisyonca tastık edilen Çorum Vilayeti içinde Üç tutlar ve Karakeçili mahallelerindeki gayri mengullerin evsaf ve mülk sahibleri esamisile mükellef oldukları harç ve resim miktarlarını gösterir cetveller iki ay müddetle askıya alınmak üzere Belediyeye gönderilmiştir.

Kadastro ve Tapu tahriri nizamnamesinin 32 inci maddesine göre ilgililerin malumu olmak üzere ilân olunur.

Vilâyet Yüksek Makamından

1 - Eksiltmeğe konulan iş Çorumun park caddesi üzerinde yapılacak Orta okul binasıdır.

Temel, bodrum, zemin kat kârğir ve beton işidir.

Bu işin keşif bedeli (24283) lira (25) kuruştur.

2 - Bu işe ait şartname ve evrak şunlardır.

A - Eksiltme şartnamesi

B - Mukavele projesi

C - Bayındırlık işleri genci şartnamesi

D - Fennî ve hususî şartname

E - Keşif ve silsilei fiat ve metraj cedvelleri

F - Proje

İsteyenler bu evrakı Ankara Nafıa vekâleti yapı işleri umum müdürlüğü binalar fen heyetinde, Çorum Nafıa dairesinde görebilirler.

3 - Eksiltme 1936 yılı eylûlunun 15 inci salı günü saat 15 de Çorum vilâyet makamında toplanacak komüsyonu tarafından yapılacaktır.

4 - Eksiltme kapalı zarf usulü ile yapılacaktır.

5 - Eksiltmeye girebilmek için isteklinin (1821) lira muvakkat teminat vermesi, bundan başka aşağıdaki vesikaları haiz olup göstermesi lâzımdır.

Ticaret odasında kayitli olduğuna dair vesika ve bu işleri yapabileceğine dair Nafıa vekâletinin ehliyetnamesi

6 - Teklif mektupları yukarıda üçüncü maddede yazılı saatten bir saat evveline kadar vilâyet makamında toplanacak eksiltme komusyonu reisliğine makbuz mukabilinde verilecektir. Posta ile gönderilecek mektupların nihayet 3 üncü maddede yazılı saate kadar gelmiş olması ve dış zarfın möhür mumu ile eyice kapatılmış olması lâzımdır. Postada olacak gecikmeler kabul edilmez. 1-4

Daimi Encümenden

28 - 7 - 936 gününden itibaren eksiltme müddeti ongün uzadıldığı halde talip çıkmayan Vilâyet otomobiline aid benzin, vağım, gres, valvalin yağlarının ihalât kanununun 43 üncü maddesi mucibince bir ay içinde pazarlıkla muamelesi tamamlanmasına karar verildiğinden bu müddet içinde talip olanların Daimî encümen kalemine müracaatları ilân olunur. 3-4

Daimî Encümenden

11 - 8 - 936 gününden itibaren eksiltme müddeti on gün uzadıldığı halde alıcı çıkmayan Hastanenin maden kömürü, odun, mercimek ve şekeri ihalât kanununun 43 üncü maddesi mucibince bir ay içinde pazarlıkla muamelesinin tamamlanması tekarrür ettiğinden bu müddet içinde talip olanların Daimî Encümen kalemine müracaatları ilân olunur. 1-3

Daimî Encümenden

Alıcı çıkmadığından dolayı artırma müddeti on gün uzatılan 15000 aded pişmem'iş lime kiremidin ihalât kanununun 43 üncü maddesinin son fıkrasına tevfikan bir ay içinde pazarlıkla muamelesinin temamlanmasına karar verildiğinden talip olanların daimî encümen kalemine müracaatları ilân olunur.

Çorum P. T. T. Müdürlüğünden

Eksiltme müddeti ongün uzadılan Çorum - Alaca - Yozgat otomobil postasına temdit müddetinde de talip çıkmadığından 21 - 8 - 936 cuma gününden 22 - 9 - 936 salı günü saat onbeşe kadar bir ay zarfında pazarlıkla yapılacağının ve son bedel haddı layık görülürse Başmüdürlükten sorulacağı ilân olunur.

Çorum P. T. T. Müdürlüğünden

Eksiltme müddeti on gün uzadılan Çorum - İskilip postasına temdit müddetinde İskilipçe 60 lira pey altına alınmış isede bu bedel geçen seneye nazaran fazla görüldüğünden daha ziyade inmesi memul ve matlup olduğundan 21 - 8 - 936 cuma gününden 22 - 9 - 936 salı günü saat onbeşe kadar bir ay zarfında pazarlıkla yapılacağının ve son bedel haddı layık görülürse Başmüdürlükten sorulacağı ilân olunur.

Yitik Mühür

Köyümüzün resmî mühürü zayi olmuştur. Yenisini almak üzere müracaat ettiğimizden eskisinin hükmü olmadığını ilân ederiz.

Mecidözünün Çobandıvanı muhtarı İbrahim oğlu Kadir Erkan

ilân

Türkiye Şeker Fabrikaları A. Ş. inden

Fabrikamızda bir sene staj yaptıkdan ve bu müddet zarfında lisan ve fen dersleri için lüzumlu olan hazırlıkların ikmalinden sonra sıhhatleri fabrika işlerinde çalışmaya müsait iki ilâ üç lise mezunu her sene sınaî kimya mühendisliği tahsili için Almanyaya gönderilecektir.

Staja kabulde fen dersleri notları en eyi ve Almanyaya gönderilmeden fabrikada bir senelik stajda muvaffak olanlar intihab edilecektir. İsteklilerin 1 - eylûl - 1936 tarihine kadar aşağıdaki vesikaları Eskişehirde Türkiye şeker fabrikaları A. Ş. Genel direktörlüğüne göndermeleri lâzımdır.

1 - Hal tercümesi
2 - Sıhhat raporu
3 - Mektep şahadetnamesi musaddak sureti
4 - Olgunluk imtihanları notları musaddak sureti
5 - 9 - 12 ebadında 3 boy fotoğrafı

Çorum Sulh Hukuk Hakimliğinden

Hududu : Çorumun sofular mahallesinde demirciler sokağında sağı Celep oğlu Emine hafidleri İsmail ve Lütfi solu Kara Ali oğlu Mehmet ve Ahmet arkası Hacı Hasan oğlu Hüseyin önü yol ile mahdut fevkani iki oda bir mikdar havliyi ve ön kısmında bir ahır ve üstünde bir odayı şamil hane

Çorumun sofular mahallesinden Celep oğlu Mehmet ve Celep oğlu Mustafa kızı Meryem veresesinden Aşir oğullarından Mehmet oğlu Sıddık ve Rüşdü vesaire ile aralarında müşterek olup kabili kısmet olmadığından satılarak tutarının paylaşdırılması 24 - 4 - 936 tarih 220 - 183 numaralı ilâmla hüküm altına alınan ve yukarıda mevkii hudud ve evsafı yazılı olan bir bap hane gazete ile ilânından ve ilânnamelerin tebliğ ve talikından itibaren 30 gün müddetle artırmaya çıkarılmıştır.

Hitamı olan 2 - 10 - 936 cuma günü saat 15 de ihalesi mahkeme kaleminde icra edilecektir. Bu gayri menkule konulacak pey muhammen kıymetinin yüzde 75 şini doldurmadığı takdirde en son artıranın teahhüdü baki kalmak şartile ihalesi 15 gün uzadılarak hitamı olan 16 - 10 - 936 cuma günü aynı gün ve saatde mahkeme kaleminde icra edilecektir. Satış peşin ve bilumum masraf müşteriye aittir. Ve artırma şartnamesi her gün herkese açıktır. Bu gayri menkul ile alakası olanların 20 gün içinde evrakı müsbitelerile mahkeme kalemine müracaat etmedikleri takdirde hakları tapu sicilli ile sabit olmadıkça satış bedelinin paylaşdırılmasından hariç kalacaklardır. Talip olanların muhammen kıymetinin yüzde yedi buçuğu nisbetinde pey akçasını veya millî bir bankanın teminat mektubunu hamilen müracaatları ilân olunur.

Vilâyet Defterdarlığından

Şarkıyan mahallesinde sağı Hasas Halim vereseleri solu ve arkası sahibi senet önü yol ile mahdut Hakim oğlu Abdurrezzaka aid hanenin kıymeti 200 lira.

Kürtpınarı mevkiinde şarkan yol garben Yusuf hocanın tarları şimalen Rifat ve Hüseyin cenuben Ayarık çayı ve Dil Ahmet ile mahdut Dava vekili Sadullaha aid 15 lira kıymetli tarlanın 3 te biri.

Örgü çifliğinde şarkan Abacının Hasan garben Nuri cenuben Kel Ahmet oğlu Hasan şimalen Karamüftü oğlu Ahmet ile mahdut müfrez tarlanın kıymeti 45 lira.

Kerana altında şarkan Rifat ve Huriye garben Hacı Cellât oğlu tarlası cenuben Seyit şimalen Ahmet ve Veyis tarlası ile mahdut 20 lira kıymetli tarlanın 3 te biri.

Kerana altında şarkan Velipaşa zade şimalen Döngel oğlu Hacı Bekir garben Fazlı vereseleri ve su yolu cenuben Emirmuslu yolu ile mahdut 25 lira kıymetli tarlanın 3 te biri.

Yukarıda hudut ve evsafı ve sahiplerinin isimleri yazılı emvali gayri menkule emvali umumiyeye olan borçlarından dolayı hazine namına tafavvuz edilmek üzere ehli vukuf tarafından takdir edilen hizalarında yazılı bedellerle 25 - 8 - 936 tarihinden itibaren on gün müddetle hazine namına askıya alınmıştır. kat'î ihale 4 - 9 - 936 Cuma günü saat 14 de icra edilecektir. Taliplerin ihale gününde askı bedelinin yüzde yîdi buçuğu nisbetinde teminat akçasile İdare hey'eti kalemine ve fazla izahat almak iteyenlerin her gün Varidat idaresine muracaatları ilân olunur.

Çorum İcra Dairesinden

Dairemizin 936 - 14 numaralı dosyasında alacaklı Belediye dairesine 570 lira 14 kuruş itasına borçlu Hacıhasan oğlu Lütfi ve hemşiresi Fatmanın işbu borcundan dolayı tapu dairesinde mukayyed ve aşağıda hududu yazılı bir parça gayri menkulü yazılı şartlar dairesinde tayin edilen günde açık artırma suretile satılığa çıkarılmıştır.

Paşa köyünde Çorum yolu altında sağı Hancı Derviş tarlası, solu ve arkası değirmen harkı, cenubu Eşme oğlu Eşref tarlası ile mahdut 1300 lira kıymetli değirmenin T. M. 929 - 262.

Birinci müzayede : 28 - 9 - 936 pazartesi günü saat 14 te.

İkinci müzayede : 13 - 10 - 936 salı günü saat 14 te .

1 - İşbu gayri menkulün artırma şartnamesi 26-8-936 tarihinden itibaren 936-14 No : ile Çorum icra dairesinin muayyen numarasında herkesin görebilmesi için açıktır.İlânda yazılı olanlardan fazla malûmat almak isteyenler işbu şartnameye ve 936 - 14 dosya No : sile memuriyetimize müracaat etmelidir.

2 - Artırmaya iştirak için yukarda yazılı kıymetin yüzde yedi buçuğu nisbetinde pey veya millî bir bankanın teminat mektubu tevdi edilecektir.

3 - İpotek sahibi alacaklılarla diğer alakadarların ve irtifak hakkı sahiblerinin gayri menkul üzerindeki haklarını hususile faiz ve masrafa dair olan iddialarını işbu ilân tarihinden itibaren 20 gün içinde evrakı müsbitelerile birlikte memuriyetimize bildirmeleri icab eder. Aksi halde hakları tapu sicillile sabit olmadıkca satış bedelinin paylaştırılmasından hariç kalırlar.

4 - Gösterilen günde artırmaya iştirak edenler artırma şartnamesini okumuş ve lüzumlu malûmat almış ve bunları temam kabul etmiş ad ve itibar olunurlar.

Üstünde bırakılan gayri menkulün bedelini zamanında verilmezse gayri menkul ikinci bir artırma ile satılır ve bedeli farkı ve mahrum kalınan yüzde beş faiz ve diğer zararlar ayrıca hükme hacet kalmaksızın memuriyetimizce birinci alıcıdan tahsil olunur, beş numrolu fıkradaki şart tahakkuk olmak kaydile üç defa bağrıldıktan sonra gayri menkul en çok artıranın üstünde bırakılır.

5 - İşbu gayri menkul evvelcede müzayedeye konulmuş ve bedeli muhammenenin yüzde 75 ini bulmamış olduğundan dolayı 2280 numrolu kanun mucibince beş sene müddetle tecil edilmişti, birinci taksite isabet eden mebaliğ verilmemiş olduğundan tecilin refine karar verilerek bu kerre icra kılınan müzayedede bedeli muhammenenin yüzde yetmiş beşini bulmasına bakılmaksızın değeri nisbetinde her kimin üzerinde kalırsa ihale icra kılınacaktır.

Yazılan şartlar dairesinde yukarıda gösterilen tarihde Çorum icra memurluğu odasında işbu ilân ve gösterilen artırma şartnamesi dairesinde satılacağı ilân olunur.

Alaca İcra Memurluğundan

Alaca Tapu dairesinin 7 numarada mukayyed ve büyük Camili köyünün Akyol mevkiinde şarkan bu tarladan müfrez Veli oğlu Hasan tarlası şimalen Gülcihan oğlu Mehmet veresesi, garben Mehmet oğlu Hüseyin ve cenuben Danacı oğlu Hüseyin tarlasile 3145 metre murabba ve halen 25 lira ve 8 numarada Eceliyakın namı diğeri köy civarı mevkiinde 2080 metre murabba şarkan Tepe şimalen bu tarladan müfrez Mustafa oğlu Veli veresesi garben Kuru öz cenuben Aşır oğlu Yusuf veresesi tarlasile mahdut ve 8 lira ve 9 numarada mukayyed uzamış üstü mevkiinde 6760 metre murabba şarkan Çiftçi oğlu Ali şimalen Ahmet oğlu Hüseyin garben Gülcihan oğlu Halil cenuben bu tarladan müfrez sahibi senet tarlasile mahdut 15 lira ve 10 numarada mukayyed Uzamış üstü mevkiinde şarkan Çiftçi oğlu Ali şimalen bu tarladan açılan yol garben Gülcihan oğlu Halil cenuben Himmet kâhya tarlasile mahdut 5 lira ve 11 numarada kayitli Karamıklı mevkiinde bağ yeri 1640 metre murabba şarkan Öz şimalen Karip bey vereseleri garben Tepe ve Taş cenuben Öz ile mahdut 25 lira, 12 numarada kayitli köy civarında müfrez tarla 2025 metre murabba şarkan yol şimalen bu tarladan müfrez Yusuf veresesi İbrahim garben Dedekargın oğlu Rıza cenuben bu tarladan müfrez veli veresesinden hasan tarlası ile mahdut 40 lira ve 13 numarada mukayyet çorak başı mevkiinde 7500 metre murabba şarkı ahmet oğlu hüseyin şimali bu tarladan müfrez musa oğlu cemal tarlası garbi yakup oğlu musa vereseleri cenubu boz ve hali ile mahdut 20 lira ve 14 numarada kayitli cin deresi mevkiinde 5100 metre murabba şarkı dere şimali ahmet oğlu hüseyin garbi tepe cenuben bu tarladan müfrez veli oğlu hasan ve yusuf vereseleri tarlalarile mahdut ve 5 lira kıymet ve değerinde olup alaca tüccarından Süleyman Sırrı Yalçınkaya ya maa masraf ve resim 2111 lira 12 kuruş borçlu Alacanın Böyük camili köyünden Midik Hasan namında mukayyet 9 parça gayri menkulun satılmasına karar verilmiş olduğundan karar veçhile 28 - 9 - 936 pazartesi günü ihalesi icra ve muhammen kıymetinin yüzde yetmiş beşini doldurmadığı takdirde 13 - 10 - 936 salı günü katî ihalesi icra edilmek üzere on beş gün müddetle temdit edileceğinden talip olanların depozito akçasını hamilen mezkür günde Alaca İcra dairesine müracaatları ilan olunur.

KURULUŞ TARIHI : 1921

İDARE YERİ
Azapsokağında vilâyet matbaası

ÇORUM

— Çarşamba günleri çıkar vilâyet gazetesi —

YIL: 14 — No. 830

ÇARŞAMBA

2 - Eylûl - 1936
Nushası - 2 - kuruştur.

Arsı Ulusal izmir Fu'aresi Dün Açıldı .

Utku Ve Uçak Bayramı

Bundan 14 yıl önce, 338 yılın 30 Ağustosunda Dumlupınarda ve Tınaztepede kahraman Ordumuzun acun tarihine kayid ettirdiği ünlü Utkunun, bu yıl 14 üncü yılını kutlamak için ülkemizin her tarafında, geçen yıllardan üstün hazırlıklar yapılmış ve çok parlak bir törenle kutlanmıştır.

Alay Komutanlığınca çok önceden hazırlanıp dağıtılmış bulunan program veçhile şehrimizde tam saat 8 de törene başlanarak; ilk önce Süel alay komutanlık kurağında bir saat kutlama töreni yapıldıktan sonra, tam saat 9 da çalınan şehir düdüğile genel törene başlanmış ve başta İlbayımız ve Parti Başkanımız bulunduğu halde garnizonun spor alanını ve tiribünleri dolduran binlerce seyirci halk önünde, alanda yer almış bulunan eratlar, Komutan tarafından teftiş ve bayramları kutlandıktan sonra, Alayın en genç subay Asteğmen Fahri Ersu meydana gelerek çok veciz ve heyecanlı bir söylev vermiş ve erlerle halkın şiddetli alkışları arasında söylevini bitirmiştir.

Bundan sonra resmi geçide başlanmış, çelik vücudlu, tunç çehreli kahreman eratların kuvvetli adım ve sert bakışla muntazam geçişi seyircilerin kalblerini çoşdurmuş ve koca alanı alkış tufanına boğmuştur.

aynı yörüyüşle şehrin büyük geçidleri eratlar ve halk tarafından gezilmiş ve saat 12 de öyleden önceki törene nihayet verilmiştir.

Öyleden sonra aynı seyirci ve galebelik önünde programda dahil olan eylenti ve süel oyunlarla saat 15 şe kadar süel spor alanda vakıt geçirilmiş ve tam 15 te yine o alanda, çağrılı olarak gelmiş bulunan Yozgat ili sporcularile Çorum sporcuları arasında maça başlanmış ve tam saat 17 de törene son verilmiştir.

Gecesi eratlar tarafından fenerlerle şehrin her tarafı dolaşılmış ve alay tarafından çok zengin bir balo verilmiştir.

Yozgatlı Konuklar

Atatürk Heykeline ve Şehidler Anıdına Çelenkler Koydular

Komşu iki şehir ulusu arasındaki samimî rabıtanın kuvvetlendirilmesi ve bu arada iki memleket gençliğinin samimî hislerle birbirine bağlanmasını temin maksadile vakit vakit bu iki memleket arasında yapılan ve her zamanında bırakdığı pek eyi intibalara tanıkcı olarak tek errür eden görüşmelerin bu gezgisi geçen yıllarkinin, çok fevkında bir samimiyet ve muhabbetle karşılanmış ve iki şehir ulusunu da ilgilendiren çok büyük sevgi ve kıvanç doğurmuştur.

Bu gez şehrimiz sporcuları tarafından yapılan çağırı üzerine ötedenberi iki şehir arasındaki samimî bağlılığın önemini değerleyen Yozgadın Ulusal kurumları sayın Başkanları şehrimiz gençliğinin bu çağırısını kıvançla karşılayarak; başta ilin değerli idarecileri olan Defterdar Bay Şeref ve kültür direktörü kıymetli ildaşımız Bay Ziya Boyacı oğlu ile Bay Bekir ve Bay Şevkı gibi Yozgat İlinin çok kıymetli ve bilğin gençleri bulunan 20 kişilik bir gafile bir tenezzüh ve bir otöbüs makineler ile ayın 29 unzu cumartesi günü saat 16 buçukta şehrimize onur vermişler ve sporcularımız tarafından kârşılanan komşu ilin sayın konukları doğruca Ordu evine indirilerek bir saat kadar istirahata çekilmişlerdir. Bu bir saat içinde komşu iki memleket gençliği çok samimî bir rabıta ile hasbühallerde bulunmuşlar ve tam saat 17 buçuğa doğru kıymetli İlbayımız ve Parti Başkanımız ve Çorum gençliğinin büyük koruyucusu Bay Ziya Tekeli Ordu evini teşrif buyurarak konuk gençlere hoşamedide bulunmuşlar ve uzun müddet konuştuktan

— Sonu ikinci sayfada —

Doğum

İlbayımız ve Parti Başkanımız Bay Ziya Tekelinin geçen çarşamba gecesi bir erkek çocukları dünyaya gelmiş ve Tümer Tekeli adı verilmiştir.

Sayın İlbayımız ve Parti Başkanımız Bay Ziya Tekeli ile sayın eşleri Bayan Tekeliyi candan kutlarken, mini mini Tümer Tekeliye de çok uzun yaşamalar dileriz.

Jandarma Komutanı

Verdiği pek kısa bir işyarlığı zarfında yüksek bilğisi ve ödevindeki ciddiyet ve temiz kalbliliğile Çorum muhitine kendini sevdirmiş ve herkesin büyük teveccühünü kazanmış bulunan Jandarma Komutanımız Binbaşı Bay Cevdet Ergenekon, şark ödevini bitirmek üzere Muş İli Jandarma Komutanlığına nakledilmiş ve mumaileyh geçen çarşamba günü yeni ödevine başlamak üzere şehrimizden ayrılmıştır.

Pek değerli bir inzibat âmiri olan Sayın Komutana uğurlu yolculuklar dileriz.

Fehmi Bilgin

İlimizin yetiştirdiği değerli gençlerden olup bir zamanlar ilk okul öğretmenliği yaparken ispekterlik sınavında kazanarak Ankara bülgesinde ilk okullar ispekterliğinde bulunduğu sırada memuriyet hayatını terk ederek tecimen işlere atılıp, bu arada İl Genel meclisi Sungurlu üyeliğine de seçilmiş bulunan Sungurlulu Bay Fehmi Bilgin bu gez yine resmî ödevi özleyerek İlimiz Kültür direktörlüğü ilk okullar ispekterliğine atanmış ve gelerek ödevine başlamıştır

Üzerine aldığı bütün işlerde pek büyük ciddiyet gösteren değerli kültürcümüz Fehmi Bilginin bu yeni ödevinde de değerli başarılar dileriz.

Bay Sabri

Orta ve şark anadolu bölgelerinde hayvancılık durumu ve islâhile hayvan ticareti bakımından esaslı bir incelemede bulunmak üzere geziye çıkmış olan Baytar genel direktörü Profesör Baytar ve doktor Bay Sabri evvelki gün şehrimize onur vermişler ve dünki salı günüde İlbayımız ve Parti Başkanımız Bay Ziya Tekeli ile İlimiz Baytar direktörü Vahid Akdamar da beraber olduğu halde Alaca ilçesine onur vermişler, İlçedeki göçmenlere ait hayvanlar üzerinde incelemede bulunarak şehrimize dönmüşlerdir.

Sayın konuğa hoş geldiniz deriz.

Hikmet Onar

İlimiz Jandarma komutanlığına atanmış bulunan Adana Jandarma komutanı Binbaşı Bay Hikmet Onar bu hafta içinde gelerek yeni ödevine başlamışlardır. Değerli başarılar dileriz.

Zafer Balosu

30 Ağustos zafer bayramı onuruna süel komutanlık tarafından tertip edilen baloya, süel ve sivil bütün Erkân ve işyarlarla memleketin tanınmış bilğinleri ve bütün kurumlar deleğeleri çağrılmış ve 300 zü geçen bir aile baloya iştirak etmiştir.

Zenğin bir programla saat 21 de başlayan balo; neşe ve şetaret içinde ve program dışındada ulusal oyunlar, monologlarla gece yarısından sonra saat 3 çe kadar devam etmiştir.

Her şeyi devlete bırakma, « Devlet yapsın » diye bir yana çekilmek doğru değildir. Devletle ulusun elele vererek başaracağı işlerin en başında havacılık vardır.

Türk Hava kurumu

ilân

Türkiye Şeker Fabrikaları A. Ş. inden

Fabrikamızda bir sene staj yaptıkdan ve bu müddet zarfında lisan ve fen dersleri için lüzumlu olan hazırlıkların ikmalinden sonra sıhhatleri fabrika işlerinde çalışmaya müsait iki ilâ üç lise mezunu her sene sınaî kimya mühendisliği tahsili için Almanyaya gönderilecektir.

Staja kabulde fen dersleri notları en eyi ve Almanyaya gönderilmeden fabrikada bir senelik stajda muvaffak olanlar intihab edilecektir. İsteklilerin 1 - eylûl - 1936 tarihine kadar aşağıdaki vesikaları Eskişehirde Türkiye şeker fabrikaları A. Ş. Genel direktörlüğüne göndermeleri lâzımdır.

1 - Hal tercümesi
2 - Sıhhat raporu
3 - Mektep şahadetnamesi musaddak sureti
4 - Olgunluk imtihanları notları musaddak sureti
5 - 9 - 12 ebadında 3 boy fotoğrafı

Çorum Sulh Hukuk Hakimliğinden

Hududu : Çorumun sofular mahallesinde demirciler sokağında sağı Celep oğlu Emine hafidleri İsmail ve Lütfi solu Kara Ali oğlu Mehmet ve Ahmet arkası Hacı Hasan oğlu Hüseyin önü yol ile mahdut fevkanî iki oda bir mikdar havliyi ve ön kısmında bir ahur ve üstünde bir odayı şamil hane

Çorumun sofular mahallesinden Celep oğlu Mehmet ve Celep oğlu Mustafa kızı Meryem veresesinden Aşir oğullarından Mehmet oğlu Sıddık ve Rüşdü vesaire ile aralarında müşterek olup kabili kısmet olmadığından satılarak tutarının paylaşdırılması 24 - 4 - 936 tarih 220 - 183 numaralı ilâmla hükûm altına alınan ve yukarıda mevkii hudud ve evsafı yazılı olan bir bap hane gazete ile ilânından ve ilânnamelerin tebliğ ve talikından itibaren 30 gün müddetle artırmaya çıkarılmıştır.

Hitamı olan 2 - 10 - 936 cuma günü saat 15 de ihalesi mahkeme kaleminde icra edilecektir. Bu gayri menkule konulacak pey muhammen kıymetinin yüzde 75 şini doldurmadığı takdirde en son artıranın teahhüdü baki kalmak şartile ihalesi 15 gün uzadılarak hitamı olan 16 - 10 - 936 cuma günü aynı gün ve saatde mahkeme kaleminde icra edilecektir. Satış peşin ve bilumum masraf müşteriye aittir. Ve artırma şartnamesi her gün herkese açıktır. Bu gayri menkul ile alakası olanların 20 gün içinde evrakı müsbitelerile mahkeme kalemine müracaat etmedikleri takdirde hakları tapu sicilli ile sabit olmadıkça satış bedelinin paylaşdırılmasından hariç kalacaklardır. Talip olanların muhammen kıymetinin yüzde yedi buçuğu nisbetinde pey akçasını veya millî bir bankanın teminat mektubunu hamilen müracaatları ilân olunur.

Vilâyet Defterdarlığından

Şarkıyan mahallesinde sağı Hasas Halim vereseleri solu ve arkası sahibi senet önü yol ile mahdut Hakim oğlu Abdurrezzaka aid hanenin kıymeti 200 lira.

Kürtpınarı mevkiinde şarkan yol garben Yusuf hocanın tarları şimalen Rıfat ve Hüseyin cenuben Ayarık çayı ve Dil Ahmet ile mahdut Dava vekili Sadullaha aid 15 lira kıymetli tarlanın 3 te biri.

Örgü çiftliğinde şarkan Abacının Hasan garben Nuri cenuben Kel Ahmet oğlu Hasan şimalen Karamüftü oğlu Ahmet ile mahdut müfrez tarlanın kıymeti 45 lira.

Kerana altında şarkan Rıfat ve Huriye garben Hacı Cellât oğlu tarlası cenuben Seyit şimalen Ahmet ve Veyis tarlası ile mahdut 20 lira kıymetli tarlanın 3 te biri.

Kerana altında şarkan Velipaşa zade şimalen Döngel oğlu Hacı Bekir garben Fazlı vereseleri ve su yolu cenuben Emirmuslu yolu ile mahdut 25 lira kıymetli tarlanın 3 te biri.

Yukarıda hudut ve evsafı ve sahiplerinin isimleri yazılı emvali gayri menkule emvali umumiyeye olan borçlarından dolayı hazine namına tafavvuz edilmek üzere ehli vukuf tarafından takdir edilen hizalarında yazılı bedellerle 25 - 8 - 936 tarihinden itibaren on gün müddetle hazine namına askıya alınmıştır. kat'i ihale 4 - 9 - 936 Cuma günü saat 14 de icra edilecektir. Taliplerin ihale gününde askı bedelinin yüzde yidi buçuğu nisbetinde teminat akçasile İdare hey'eti kalemine ve fazla izahat almak iteyenlerin her gün Varidat idaresine muracaatları ilân olunur.

Çorum İcra Dairesinden

Dairemizin 936 - 14 numaralı dosyasında alacaklı Belediye dairesine 570 lira 14 kuruş itasına borçlu Hacıhasan oğlu Lütfi ve hemşiresi Fatmanın işbu borcundan dolayı tapu dairesinde mukayyed ve aşağıda hududu yazılı bir parça gayri menkulü yazılı şartlar dairesinde tayin edilen günde açık artırma suretile satılığa çıkarılmıştır.

Paşa köyünde Çorum yolu altında sağı Hancı Derviş tarlası, solu ve arkası değirmen harkı, cenubu Eşme oğlu Eşref tarlası ile mahdut 1300 lira kıymetli değirmenin T. M. 929 - 262.

Birinci müzayede : 28 - 9 - 936 pazartesi günü saat 14 te.

İkinci müzayede : 13 - 10 - 936 salı günü saat 14 te .

1 - İşbu gayri menkulün artırma şartnamesi 26-8-936 tarihinden itibaren 936-14 No : ile Çorum icra dairesinin muayyen numarasında herkesin görebilmesi için açıktır.İlânda yazılı olanlardan fazla malûmat almak isteyenler işbu şartnameye ve 936 - 14 dosya No : sile memuriyetimize müracaat etmelidir.

2 - Artırmaya iştirak için yukarda yazılı kıymetin yüzde yedi buçuğu nisbetinde pey veya millî bir bankanın teminat mektubu tevdi edilecektir.

3 - İpotek sahibi alacaklılarla diğer alakadarların ve irtifak hakkı sahiblerinin gayri menkul üzerindeki haklarını hususile faiz ve masrafa dair olan iddialarını işbu ilân tarihinden itibaren 20 gün içinde evrakı müsbitelerile birlikte memuriyetimize bildirmeleri icab eder. Aksi halde hakları tapu sicillile sabit olmadıkca satış bedelinin paylaştırılmasından hariç kalırlar.

4 - Gösterilen günde artırmaya iştirak edenler artırma şartnamesini okumuş ve lüzumlu malûmat almış ve bunları temam kabul etmiş ad ve itibar olunurlar.

Üstünde bırakılan gayri menkulün bedelini zamanında verilmezse gayri menkul ikinci bir artırma ile satılır ve bedeli farkı ve mahrum kalınan yüzde beş faiz ve diğer zararlar ayrıca hükme hacet kalmaksızın memuriyetimizce birinci alıcıdan tahsil olunur, beş numrolu fıkradaki şart tahakkuk olmak kaydile üç defa bağrıldıktan sonra gayri menkul en çok artıranın üstünde bırakılır.

5 - İşbu gayri menkul evvelcede müzayedeye konulmuş ve bedeli muhammenenin yüzde 75 ini bulmamış olduğundan dolayı 2280 numrolu kanun mucibince beş sene müddetle tecil edilmişti, birinci taksite isabet eden mebaliğ verilmemiş olduğundan tecilin refine karar verilerek bu kerre icra kılınan müzayedede bedeli muhammenenin yüzde yetmiş beşini bulmasına bakılmaksızın değeri nisbetinde her kimin üzerinde kalırsa ihale icra kılınacaktır.

Yazılan şartlar dairesinde yukarıda gösterilen tarihde Çorum icra memurluğu odasında işbu ilân ve gösterilen artırma şartnamesi dairesinde satılacağı ilân olunur.

Alaca İcra Memurluğundan

Alaca Tapu dairesinin 7 numarada mukayyed ve büyük Camili köyünün Akyol mevkiinde şarkan bu tarladan müfrez Veli oğlu Hasan tarlası şimalen Gülcihan oğlu Mehmet veresesi, garben Mehmet oğlu Hüseyin ve cenuben Danacı oğlu Hüseyin tarlasile 3145 metre murabba ve halen 25 lira ve 8 numarada Eceliyakın namı diğeri köy civarı mevkiinde 2080 metre murabba şarkan Tepe şimalen bu tarladan müfrez Mustafa oğlu Veli veresesi garben Kuru öz cenuben Aşır oğlu Yusuf veresesi tarlasile mahdut ve 8 lira ve 9 numarada mukayyed uzamış üstü mevkiinde 6760 metre murabba şarkan Çiftçi oğlu Ali şimalen Ahmet oğlu Hüseyin garben Gülcihan oğlu Halil cenuben bu tarladan müfrez sahibi senet tarlasile mahdut 15 lira ve 10 numarada mukayyed Uzamış üstü mevkiinde şarkan Çiftçi oğlu Ali şimalen bu tarladan açılan yol garben Gülcihan oğlu Halil cenuben Himmet kâhya tarlasile mahdut 5 lira ve 11 numarada kayitli Karamıklı mevkiinde bağ yeri 1640 metre murabba şarkan Öz şimalen Karip bey vereseleri garben Tepe ve Taş cenuben Öz ile mahdut 25 lira, 12 numarada kayitli köy civarında müfrez tarla 2025 metre murabba şarkan yol şimalen bu tarladan müfrez Yusuf veresesi İbrahim garben Dedekargın oğlu Riza cenuben bu tarladan müfrez veli veresesinden hasan tarlası ile mahdut 40 lira ve 13 numarada mukayyet çorak başı mevkiinde 7500 metre murabba şarkı ahmet oğlu hüseyin şimali bu tarladan müfrez musa oğlu cemal tarlası garbi yakup oğlu musa vereseleri cenubu boz ve hali ile mahdut 20 lira ve 14 numarada kayitli cin deresi mevkiinde 5100 metre murabba şarkı dere şimali ahmet oğlu hüseyin garbi tepe cenuben bu tarladan müfrez veli oğlu hasan ve yusuf vereseleri tarlalarile mahdut ve 5 lira kıymet ve değerinde olup alaca tüccarından Süleyman Sırrı Yalçınkaya yaımaa masraf ve resim 2111 lira 12 kuruş borçlu Alacanın Böyük camili köyünden Midik Hasan namında mukayyet 9 parça gayri menkulun satılmasına karar verilmiş olduğundan karar veçhile 28 - 9 - 936 pazartesi günü ihalesi icra ve muhammen kıymetinin yüzde yetmiş beşini doldurmadığı takdirde 13 - 10 - 936 salı günü kati ihalesi icra edilmek üzere on beş gün müddetle temdit edileceğinden talip olanların depozito akçasını hamilen mezkür günde Alaca İcra dairesine müracaatları ilan olunur.

KURULUŞ TARIHI : 1921

İDARE YERİ
Azapsokağında vilâyet matbaası

ÇORUM

— Çarşamba günleri çıkar vilâyet gazetesi —

YIL: 14 — No. 830

ÇARŞAMBA

2 - Eylûl - 1936
Nushası - 2 - kuruştur.

Arsı Ulusal izmir Fu'aresi Dün Açıldı .

Utku Ve Uçak Bayramı

Bundan 14 yıl önce, 338 yılın 30 Ağustosunda Dumlupınarda ve Tınaztepede kahraman Ordumuzun acun tarihine kayid ettirdiği ünlü Utkunun, bu yıl 14 üncü yılını kutlamak için ilimizin her tarafında, geçen yıldan üstün hazırlıklar yapılmış ve çok parlak bir törenle kutlanmıştır.

Alay Komutanlığınca çok önceden hazırlanıp dağıtılmış bulunan program veçhile şehrimizde tam saat 8 de törene başlanarak; ilk önce Süel alay komutanlık kurağında bir saat kutlama töreni yapıldıktan sonra, tam saat 9 da çalınan şehir düdüğüle genel törene başlanmış ve başta İlbayımız ve Parti Başkanımız bulunduğu halde garnizonun spor alanını ve tiribünleri dolduran binlerce seyirci halk önünde, alanda yer almış bulunan eratlar, Komutan tarafından teftiş ve bayramları kutlandıktan sonra, Alayın en genç subay Asteğmen Fahri Ersu meydana gelerek çok veciz ve heyecanlı bir söylev vermiş ve erlerle halkın şiddetli alkışları arasında söylevini bitirmiştir.

Bundan sonra resmi geçide başlanmış, çelik vücudlu, tunç çehreli kahreman eratların kuvvetli adım ve sert bakışla muntazam geçişi seyircilerin kalblerini çoşdurmuş ve koca alanı alkış tufanına boğmuştur.

aynı yörüyüşle şehrin büyük geçidleri eratlar ve halk tarafından gezilmiş ve saat 12 de öyleden önceki törene nihayet verilmiştir.

Öyleden sonra aynı seyirci ve galebelik önünde programda dahil olan eylenti ve süel oyunlarla saat 15 şe kadar süel spor alanda vakıt geçirilmiş ve tam 15 te yine o alanda, çağrılı olarak gelmiş bulunan Yozgat ili sporcularile Çorum sporcuları arasında maça başlanmış ve tam saat 17 de törene son verilmiştir.

Gecesi eratlar tarafından fenerlerle şehrin her tarafı dolaşılmış ve alay tarafından çok zengin bir balo verilmiştir.

Yozgatlı Konuklar

Atatürk Heykeline ve Şehidler Anıdına Çelenkler Koydular

Komşu iki şehir ulusu arasındaki samimî rabıtanın kuvvetlendirilmesi ve bu arada iki memleket gençliğinin samimî hislerle birbirine bağlanmasını temin maksadile vakit vakit bu iki memleket arasında yapılan ve her zamanında bırakdığı pek eyi intibalara tanıkcı olarak tekerrür eden görüşmelerin bu gezgisi geçen yıllarkinin, çok fevkında bir samimiyet ve muhabbetle karşılanmış ve iki şehir ulusunu da ilgilendiren çok büyük sevgi ve kıvanç doğurmuştur.

Bu gez şehrimiz sporcuları tarafından yapılan çağırı üzerine ötedenberi iki şehir arasındaki samimî bağlılığın önemini değerleyen Yozgadın Ulusal kurumları sayın Başkanları şehrimiz gençliğinin bu çağırısını kıvançla karşılayarak; başta ilin değerli idarecileri olan Defterdar Bay Şeref ve kültür direktörü kıymetli ildaşımız Bay Ziya Boyacı oğlu ile Bay Bekir ve Bay Şevkı gibi Yozgat İlinin çok kıymetli ve bilğin gençleri bulunan 20 kişilik bir gafile bir tenezzüh ve bir otöbüs makineler ile ayın 29 unzu cumartesi günü saat 16 buçukta şehrimize onur vermişler ve sporcularımız tarafından kârşılanan komşu ilin sayın konukları doğruca Ordu evine indirilerek bir saat kadar istirahata çekilmişlerdir. Bu bir saat içinde komşu iki memleket gençliği çok samimî bir rabıta ile hasbühallerde bulunmuşlar ve tam saat 17 buçuğa doğru kıymetli İlbayımız ve Parti Başkanımız ve Çorum gençliğinin büyük koruyucusu Bay Ziya Tekeli Ordu evini teşrif buyurarak konuk gençlere hoşamedide bulunmuşlar ve uzun müddet konuştuktan

— Sonu ikinci sayfada —

Doğum

İlbayımız ve Parti Başkanımız Bay Ziya Tekelinin geçen çarşamba gecesi bir erkek çocukları dünyaya gelmiş ve Tümer Tekeli adı verilmiştir.

Sayın İlbayımız ve Parti Başkanımız Bay Ziya Tekeli ile sayın eşleri Bayan Tekeliyi candan kutlarken, mini mini Tümer Tekeliye de çok uzun yaşamalar dileriz.

Jandarma Komutanı

Verdiği pek kısa bir işyarlığı zarfında yüksek bilğisi ve ödevindeki ciddiyet ve temiz kalbliliğile Çorum muhitine kendini sevdirmiş ve herkesin büyük teveccühünü kazanmış bulunan Jandarma Komutanımız Binbaşı Bay Cevdet Ergenekon, şark ödevini bitirmek üzere Muş İli Jandarma Komutanlığına nakledilmiş ve mumaileyh geçen çarşamba günü yeni ödevine başlamak üzere şehrimizden ayrılmıştır.

Pek değerli bir inzibat âmiri olan Sayın Komutana uğurlu yolculuklar dileriz.

Fehmi Bilgin

İlimizin yetiştirdiği değerli gençlerden olup bir zamanlar ilk okul öğretmenliği yaparken ispekterlik sınavında kazanarak Ankara bülgesinde ilk okullar ispekterliğinde bulunduğu sırada memuriyet hayatını terk ederek tecimen işlere atılıp, bu arada İl Genel meclisi Sungurlu üyeliğine de seçilmiş bulunan Sungurlulu Bay Fehmi Bilgin bu gez yine resmî ödevi özleyerek İlimiz Kültür direktörlüğü ilk okullar ispekterliğine atanmış ve gelerek ödevine başlamıştır

Üzerine aldığı bütün işlerde pek büyük ciddiyet gösteren değerli kültürcümüz Fehmi Bilginin bu yeni ödevinde de değerli başarılar dileriz.

Bay Sabri

Orta ve şark anadolu bölgelerinde hayvancılık durumu ve islâhile hayvan ticareti bakımından esaslı bir incelemede bulunmak üzere geziye çıkmış olan Baytar genel direktörü Profesör Baytar ve doktor Bay Sabri evvelki gün şehrimize onur vermişler ve dünki salı günüde İlbayımız ve Parti Başkanımız Bay Ziya Tekeli ile İlimiz Baytar direktörü Vahid Akdamar da beraber olduğu halde Alaca ilçesine onur vermişler, İlçedeki göçmenlere ait hayvanlar üzerinde incelemede bulunarak şehrimize dönmüşlerdir.

Sayın konuğa hoş geldiniz deriz.

Hikmet Onar

İlimiz Jandarma komutanlığına atanmış bulunan Adana Jandarma komutanı Binbaşı Bay Hikmet Onar bu hafta içinde gelerek yeni ödevine başlamışlardır. Değerli başarılar dileriz.

Zafer Balosu

30 Ağustos zafer bayramı onuruna süel komutanlık tarafından tertip edilen baloya, süel ve sivil bütün Erkân ve işyarlarla memleketin tanınmış bilğinleri ve bütün kurumlar delegeleri çağrılmış ve 300 zü geçen bir aile baloya iştirak etmiştir.

Zenğin bir programla saat 21 de başlayan balo; neşe ve şetaret içinde ve program dışında ulusal oyunlar, monologlarla gece yarısından sonra saat 3 çe kadar devam etmiştir.

Her şeyi devlete bırakma, « Devlet yapsın » diye bir yana çekilmek doğru değildir. Devletle ulusun elele vererek başaracağı işlerin en başında havacılık vardır.

Türk Hava kurumu

Defterdarlık Kadrosu

Açık bulunan İlimiz Merkez Muhasebe müdürlüğüne atanmış bulunan Urfa Merkez Malmüdürü Ahmet Kibar geçen perşembe günü gelerek ödevine başlamıştır.

Varidatta

İlimiz Defterdarlığındaki yeni teşkilâta göre Varidat müdürü Şevk: Gürsel maaşile yerinde bırakılmış, Tahakkuk şubesi memuru Mehmet 25 lira maaşla yeniden ihdas edilen Varidat memurluğuna, 14 lira maaşla Varidat kâtibi Rifat Başıbüyük 17,5 lira maaşla keza yeniden ihdas edilen Varidat memurluğuna, 12 şer lira maaşlı Varidat kâtipleri Hayri ve Naimin maaşları 16 şar liraya terfi ettirilerek yerlerinde ibka edilmiş ve 12 lira maaşlı Tahakkuk kâtibi Bekir 16 lira maaşla Varidat kâtibliğine nakledilmiştir. 14 lira maaşlı Varidat kâtibi Bayan Muzaffer 16 lira maaşla Tahsil kalemi memurluğuna terfi ettirilmiş ve 12 lira maaşlı Varidat kâtibi namzedi İsmail Karagöz 10 lira maaşla Tahsilât kitabetine nakledilmişler ve Varidat kâtiplerinden Hasan Kırdı da 16 lira maaşla Osmancık Varidat memurluğu muavinliğine terfi ettirilmiştir.

Muhasebede

Vilâyet Muhasebe muamelât memuru Hamit Ağırbaş İskilip Varidat memurluğuna nakledilmiş, Muhasebe memurluğuna 20 lira maaşla muamelât memur muavini Ömer Sakallı, 17,5 liralık kâtipliğe Tahsil şubesi veznedarı Mahmut Turfoğlu, 16 liralık kâtipliklere muhasebe kâtibi Lütfi Kaleli ve Eşref Atalay terfian tayin kılınmışlardır.

Tahsilât şubesinde

Merkez Tahsil müfettişi Ali Ulvi maaşile yeniden ihdas edilen kontrolluğe ve Tahsilât şubesi memuru Sait Sabuncu 22 lira maaşla İskilip Tahsilât memurluğuna ve Tahsilât şubesi memur muavini İsmail Sayhal 20 lira maaşla Sungurlu Tahsilât memurluğuna terfi ettirilmişler ve memuriyeti lâğvedilen Tahsilât icra memuru Zehni Orhun da 16 lira maaşla Mecidözü Maliye mutemedliğine nakledilmiştir.

İskilip Maliyesinde

Yeniden ihdas edilen 16 lira maaşlı Varidat memurluğu muavinliğine kaza muhasebe kâtibi Mustafa terfian ve kâtipliğe Varidat kâtibi İsmail naklen tayin kılınmışlardır.

Sungurlu Maliyesinde

Yeniden ihdas edilen 16 liralık Varidat memurluğuna İskilip Varidat kâtibi Hasan terfian tayin kılınmıştır.

Osmancıkta

Varidat memurluğuna 16 lira maaşla kaza Varidat kâtibi Hasan terfian, açılan 10 lira maaşlı kitabete İskilip piyade tahsildarlarından açıkta kalan Edhem naklen tayin kılınmışlardır.

Alacada

Varidat memurluğuna 16 lira maaşla kaza Varidat kâtibi İsmail hakkı terfian, 10 lira maaşlı tahsilât kâtipliğine Sungurlu atlı tahsildarı Ahmet naklen tayin kılınmışlardır.

Mecidözünde

20 Lira maaşlı Varidat memurluğuna kaza maliye veznedarı Ulvan 16 lira maaşla terfian, muavinliğe 14 lira maaşla kaza muhasebe kâtibi Nafız Turfoğlu terfian, 10 lira maaşla yeniden ihdas edilen Tahsilât kâtipliğine süvari tahsildarı Mustafa naklen tayin ve terfi kılınmışlardır.

Yeni kadroda hiç bir memur açıkta kalmamış olup terfi ve nakil gibi değişiklikler geçirmeyenler derç edilmemiştir.

Yalnız bütün İl süvari ve piyade tahsildarlarının maaşlarile Merkez Tahakkuk kâtiplerinden Hasan Çokmar oğlunun maaşları ücrete çevrilmiştir.

Yedi Gün Uçak Bayramı

Yedi gün uçak bayramını lâyık olduğu bir durumla yaşatmak için Havacılık kurumu tarafından önemli toplantılar yapılarak zengin bir program hazırlanmış ve süel komutanlığın birinci güne mahsus olan gösteri programı bittikten sonra, ikinci gününden başlayarak, halkın uçağa karşı ilgisini kuvvetlendirecek konular üzerinde söylevler ve eğlentilerle futbol ve güreş gibi güç müsabakaları ve maçlar tertibi suretile bu bir hafta içinde Çorum halkının neşeli bir vakit geçirmesi temin edilmiştir.

Yardımın azı çoğu olmaz. Her ferdin hava davasına göstereceği ilgiden az çok bir fayda çıkabilir.

Türk Hava kurumu

Yazgatlı Konuklar

— Başı Birinci Sayfada —

sonra, siporcu gençlere de ayrı ayrı iltifatta bulunarak yanlarından ayrılmışlardır.

Sayın konuklarımız, yorgunluklarına rağmen sevgi ve samimiyetin verdiği güçle, o gece geç vakte kadar gençlerimizle birlikte Ordu evinde eğlenmişler ve geç vakit hazırlanan otomobillerle Sağlık okulunda hazırlanan özel yatak yerlerine götürülmüşlerdir.

Geceyi çok iyi geçiren konuk gençler, erkenden sabah çaylarını aldıktan sonra büyük zaferin büyük törenine iştirak için doğruca süel garnizona yollanarak, program veçhile ilk önce komutanlık kurağına gidip Alay komutanını kutladıktan sonra alana gelmişler ve töreni seyir etmislerdir.

Utku bayramına ait, öyleden önceki programın sona ermesi üzerine, konuk gençler samimî gösteriler içinde ve erginlik marşını da söyleyerek şehrimiz Ata Türk heykeline ve erginlik şehidleri anıdına birer çelenk koymuşlar ve bundan sonra şehrin bir çok yerlerini gezerek saat 12 ye doğru öyle yemeklerini yiyip derhal istirahate çekilerek maç saatini beklemişlerdir.

Oyuncu konukların gelecekleri ancak cuma günü öyleden sonra öğrenilmesi üzerine genel programa ek olarak yayınlanan ve 30 Ağustos günü saat 15 te yapılması tesbit edilen program veçhile yine garnizon spor alanında, başta İlbayımız ve Parti Başkanımızla Albay dahi bulunan bini taşkın seyirci önünde ve tam muayyen saatte iki memleket muhteliti arasında maça başlamış ve çok saf bir samimiyet havası içinde oynanan oyunu birinci haftayımı birer sayı ile ve beraberlikle bitmiştir.

Ve yine aynı saf hava bütün seyircilerde dahil olmak üzere çok samimî heyecan içinde başlayan ve aynı durumla bitek ikinci haftayımda da her iki tarafa birer gol daha çıkararak ikişer sayı ile beraberlikle maçı sona erdirmişlerdir.

Bir buçuk saat devam eden ve pek büyük bir kalebelik önünde oynayan iki memleket gençlerinin gösterdiği ciddiyet ve oyundaki maharetleriyle nazik hareketleri büyük küçük bütün seyirciler üzerinde çok temiz bir intiba bırakmış ve bu suretle halkın spora ve sporculuğa karşı rağbetini bir kat daha artırmaya vesile olmuş, oyun sonucu seyircilerin coşkun alkışlarile karşılanmıştır.

Saat 17 ye doğru biten oyunu mutaakib otomobillerle doğruca banyoya gelen gençler, banyo ve istirahatten sonra samimî bir sevgi havası içinde akşam yemeklerini yemişlerdir. Gecesi şehrimiz balosuna da iştirak eden sayın konuklarımız ertesi günü saat 10 da çok temiz ve samimî bir durumla şehrimizden ayrılmışlardır.

komşu iki memleket arasında bu gibi samimî görüşme ve tanışmaların sık sık temadisini candan özlerken, Yozgat ulusunun Çorum gençliği çağrısına gösterdiği ilgiden ötürüde duyduğumuz minnet ve şükranlarımızı şehir adına şurada açıklarız.

SURET

1 - Evvelce « Necid ve mülhakatı hükûmeti şeklinde iken 1932 tarihinde « Suudi Arabistan Hükûmeti » şeklinde değiştirilmiş olan Suudi Arap memleketi ve kıralliği unvan ve elkabının Elmemleketül Arabiyet Essuudiye - Suudi arap memleketi ve Melik Elmemleket Elarabiyet Essuudiye - Suudi arap memleketi kıralliği suretinde tesbit edilmiş olduğu Cide Maslahat güzarlığımızdan bildirilmiştir.

SURET

Köy Muhtarları Okusun:

Sungurlu: Eşme köyü muhtarı Bekir tarafından köy işleri hakkında doğrudan doğruya gönderilen dilekçe 28-2-936 gün ve 1140 sayılı tamim ile de bildirilen teselsüle riayet edilmediğinden dolayı iâde edilerek geri çevrildi.

Yukarıda gün ve sayısı yazılı tamimin tebliğ edilmediği anlaşılan bu köy muhtarının anlarımasını ve işinde incelenerek sonucunun bildirilmesini dilerim.

3-3-936 gün ve 335 69 sayılı tamime ekdir

Muhtarlar köy kanunu mucibi ce devlet memuru sayılmasına göre köye ait resmi işlerde teselsüle riayetle bağlı bulundukları nahiye ve kaza kaymakamlığına müracaat etmeleri icabederken bu lâzımaya riayet edilmiyerek Sungurlunun Eşme köyü muhtarı tarafından doğruca vekâlete müracaatta bulunduğu dahiliye vekâletinin sureti yukarıya çıkarılan 21-8-936 gün ve 3913 sayılı yazısıyla bildirilmiştir.

Evvelcede tamim ve tebliğ edildiği veçhile köye ait işler için muhtarların teselsüle riayetle bağlı bulundukları mercilerine müracaatları lüzumuna itina edilmesi tekrar tebliğ olunur.

İş Kanunu

Kanun No: 3008

Kabul tarihi: 8-6-1936 Neşri tarihi: 15-6-1936

— 829 Numaralı sayıdan artan —

Madde 34 - 1) Bu kanunun mer'iyeti tarihine kadar işçi ücretlerini gündelik, haftalık veya aylık hesabile ödemekte bulunan yahut bu kanunun mer'iyete girmesinden sonra açtıkları işyerlerinde işçi ücretlerini gündelik, haftalık veya aylık şeklinde ödeyeceklerini dahili talimatnamelerinde yazılı iş şartları arasında tesbit etmiş olan işverenler, işbu muayyen ücret verme usullerini saat hesabile veya parça başına yahut yapılan iş miktarına göre ödeme tarzlarından birine çevirmek istedikleri takdirde, 29 uncu madde mucibince talimatnameleri tasdika memur makama müracaat ederek bu suretle ücret ödeme tarzının değiştirilmesindeki zaruri ekonomik sebepleri önceden bildirmek mecburiyetindedirler. Bu sebeplerin her halde, işbu kanunun işçi ücretlerine müteallik hükümlerinin tatbiki neticelerine istinad etmemesi ve işin istihsal ve sürüm vaziyet ve şartlarile piyasa icabları gibi işverenin tâbi olmak ıztırarında bulunduğu hallerden mütevellid olması lâzımdır.

II - Yukarıki fıkrada yazılı olduğu üzere her hangi bir müracaata muhatab olan makam, bu ihbara ittila ettiği günden itibaren on beş iş günü içinde keyfiyeti inceleyip soruşturarak ücret ödeme tarzının değiştirilmesinde, bu kanun hükümlerinin ruh ve gayesine uygun düşmiyen saikler veya neticeler görecek olursa bu yolda bir değişiklik yapılmasına izin vermediğini işverene yazı ile bildirir. Postada geçen günler sayılmıyarak on beş iş gününden sonra resmen menedilmemiş yeni ücret ödeme tarzını işverenin tatbika başlaması caizdir. Şu kadar ki, değiştirilen ödeme tarzının, tatbikat neticesinde, iş düzeni ve işçi, hayatı bakımından yahut başka işlere fena tesirler yapmak gibi ekonomik ve sosyal mazarratları görülmek itibarile yersiz ve lüzumsuz olduğu tebeyyün ederse ilgili makam keyfiyeti sonradan dahi meneder. Böylelikle sonradan menetmeden dolayı gerek işveren ve gerek işçiler için her hangi bir zarar ve ziyan iddiası varid değildir.

İKİNCİ FASIL

İşin tanzimi

Madde 35 - a) Genel bakımdan iş müddetinin haftada 48 saat olması esastır. Bu müddet, cumartesi günleri saat 13 te kapanması mecburî olan işyerlerinde günde en çok dokuz saati ve cumartesi günleri saat 13 ten sonra dahi işlemesi caiz işyerlerinde ise günde en çok sekiz saati geçmemek şartile, haftanın çalışma günlerine taksim olunur.

b) «a» Fıkrasındaki hükmün ne gibi işyerlerine hangi tarihten itibaren ve ne suretle tatbik edileceği, İktisad Vekaletinin teklifi üzerine çıkarılacak nizamnamelerle zaman zaman tesbit olunur. Şu kadar ki, icab eden nizamnamelerin bu tarzda çıkarılması yolu ile «a» fıkrası hükmünün türlü işler için kesinleştirilmesi keyfiyeti, bu kanunun mer'iyete girdiği günden itibaren üç yıllık bir genel mühlete bağlanmıştır.

c) Türlü mahiyetlerdeki işler hakkında «c» fıkrası mucibince nizamnameler çıkarılıncıya kadarki geçit devrleri için tatbiki muktazi iş müddetlerini bir sene içinde İktisad Vekaleti muvakkat genel emirlerle tayin eder.

Madde 36 - Sağlık kaideleri bakımında günde ancak sekiz saat veya daha az çalışılması icap eden işler, bu kanunun mer'iyete girmesinden itibaren altı ay içinde İktisad Vekâletile Sıhhat ve İçtimaî Muavenet Vekâletinin müştereken hazırlıyacakları bir nizamname ile tesbit olunur.

Madde 37 - Memleketin ekonomik menfaatleri bakımından yahut mahiyetleri itibarile ve istihsal

— Sonuvar —

Çorum İcra Dairesinden

Dairemizin 936-1300 Nolu dosyasında Şeyhlar mahallesinden Cız Hasan oğlu Elmasa 25 lira küsur kuruş itasına borçlu Hacıdavut mahallesinden Han oğlu Hatice kızı Süadenin işbu borcundan dolayı aşağıda tapu kaydi ve hududu yazılı 100 nolu tarla aşağıda yazıl şartlar dairesinde bir ay müddetle mevkii müzayedeye vaz'edilmiş olduğundan taliblerin yevmi muayyende icra dairesine müracaatları.

Süade ve Ayşeye ait Hacımürsel mevkiinde şarkan ve garben yol, şimalen idarei hususiyeye satılan mahal, cenuben mezarlık ile mahdut dört hissede iki hisse 13 dönüm tarlanın. Tapu No 100, Tarihi K. sani 929 heyeti umumiyesinin muhammen kıymeti 150 liradır.

Birinci müzayede: 2 - 10 - 936 cuma günü saat 14 te.

İkinci müzayede: 19 - 10 - 936 pazartesi günü saat 14 te.

1 - İşbu gayri menkulün arttırma şartnamesi 2 - 9 - 936 tarihinden itibaren 936 - 1300 No. ile Çorum icra dairesinin muayyen numarasında herkesin görebilmesi için açıktır. İlânda yazılı olanlardan fazla malûmat almak istiyenler, İşbu şartnameye ve 1300 dosya numarasile memuriyetimize müracaat etmelidir.

2 - Artırmaya iştirak için yukarda yazılı kıymetin yüzde 7,5 nisbetinde pey veya millî bir Bankanın teminat mektubu tevdi edilecektir. (124)

3 - İpotek sahibi alacaklılarla diğer alâkadarların ve irtifak hakkı sahiplerinin gayri menkul üzerindeki haklarını hususile faiz ve masrafa dair olan iddialarını işbu ilân tarihinden itibaren yirmi gün içinde evrakı müsbitelerile birlikte memuriyetimize bildirmeleri icap eder. Aksi halde hakları tapu sicilline sabit olmadıkça satış bedelinin paylaşmasından hariç kalırlar.

4 - Gösterilen günde artırmaya iştirak edenler artırma şartnamesini okumuş ve lüzumlu malûmat almış ve bunları tamamen kabul etmiş ad ve itibar olunurlar. Üstünde bırakılan gayri menkulün bedeli zemininda verilmezse gayri menkul ikinci bir artırma ile satılır. Ve bedeli farkı ve mahrum kalınan yüzde beş faiz ve diğer zararlar ayrıca hükme hacet kalmaksızın memuriyetimizce alıcıdan tahsil olunur. 5 nolu fıkradaki şart tahakkuk etmek kaydile üç defa bağırıldıktan sonra gayri menkul en çok artıranın üstünde bırakılır. Şart tahakkuk etmezse artırma geri bırakılıp alıcı teahhüdlerinden kurtulur. ve teminatta kalkar.

5 - Artırmanın birinci veya ikinci olmasına ve gayri menkule teallük eden kanuni hakla ve satışın tarzına göre diğer şartlar.

Yazılan Yukarda gösterilen tarihinde Çorum icra memurluğu odasında işbu ilân ve gösterilen artırma şartnamesi dairesinde satılacağı ilân olunur.

Nafia Direktörlüğünden

21 - 9 - 936 tarihinde pazartesi günü saat onbeşte Nafia Bakanlığına niyabeten Çorum vilâyet makamında ihale edilecek olan (8131) lira 8 kuruş bedeli keşifli 2×9 açıklığında Çorum Alaca - Yozgat yolu üzerindeki betonarma tabliyeli (Arapseyf) köprüsünün inşaatı açık eksiltmeye konulmuştur. Şartname, plân ve buna müteferri evrakı keşfiye Çorum Nafıa dairesinde görülebilir. Muvakkat teminat (610) liradır.

İsteklilerin ticaret odasına kayitli olduklarına dair evrakı müsbitelerini ve bu işe aid ehliyeti fenniye vesikasını 21 - 9 - 936 pazartesi günü saat onbeşe kadar Çorum vilâyet makamında müteşekkil komisyona vermeleri lâzımdır. 1-3

Yitik mühür

Tekaüt maaşımı almakta olduğum mührümü zayi ettim yeniden hâk ettirdiğimden ve badema hâk ettirdiğim mührle maaşımı alacağımdan gaip edilen mührün işbu tarihten itibaren hükmü olmadığını ilân ederim.

Tekaüt
Akca koyunlu köyünden
İbrahim oğlu
İbrahim

Yitik mühür

Tekaüt maaşımı almakta olduğum mührümü zayi ettim yeniden hâk ettirdiğimden ve badema hâk ettirdiğim mührle maaşımı alacağımdan gaip edilen mührün işbu tarihten itibaren hükmü olmadığını ilân ederim.

Tekaüt
Yanabat köyünden
Süleyman oğlu
Mehmet

Vilâyet Yüksek Makamından

1 - Eksiltmeğe konulan iş Çorumun park caddesi üzerinde yapılacak Orta okul binasıdır.

Temel, bodrum, zemin kat kârgir ve beton işidir.

Bu işin keşif bedeli (24283) lira (25) kuruştur.

2 - Bu işe ait şartname ve evrak şunlardır.

A - Eksiltme şartnamesi

B - Mukavele projesi

C - Bayındırlık işleri genel şartnamesi

D - Fenni ve hususî şartname

E - Keşif ve silsilei fiat ve metraj cedvelleri

F - Proje

İsteyenler bu evrakı Ankara Nafıa vekâleti yapı işleri umum müdürlüğü binalar fen heyetinde, Çorum Nafıa dairesinde görebilirler.

3 - Eksiltme 1936 yılı eylûlunun 15 inci salı günü saat 15 de Çorum vilâyet makamında toplanacak komüsyonu tarafından yapılacaktır.

4 - Eksiltme kapalı zarf usulü ile yapılacaktır.

5 - Eksiltmeye girebilmek için isteklinin (1821) lira muvakkat teminat vermesi, bundan başka aşağıdaki vesikaları haiz olup göstermesi lâzımdır.

Ticaret odasında kayitli olduğuna dair vesika ve bu işleri yapabileceğine dair Nafıa vekâletinin ehliyetnamesi

6 - Teklif mektupları yukarıda üçüncü maddede yazılı saatten bir saat evveline kadar vilâyet makamında toplanacak eksiltme komusyonu reisliğine makbuz mukabilinde verilecektir. Posta ile gönderilecek mektupların nihayet 3 üncü maddede yazılı saate kadar gelmiş olması ve dış zarfın möhür mumu ile eyice kapatılmış olması lâzımdır. Postada olacak gecikmeler kabul edilmez. 2-4

Küçük Sıhhat Memurları Mektebi Müdürlüğünden:

Miktarı		Tutarı Lira	K.	Muvakat tutarı Lira	K.	Cinsi
150	Adet	150	00	11	25	Ten Fanilesi
100	»	190	00	14	25	Yün Fanile
150	»	150	00	11	25	Don
150	»	195	00	14	63	Frenk gömleği
100	»	15	00	1	13	Yüz havlusu
200	»	24	00	1	80	Mendil
150	Çift	22	50	1	69	Tire Çorap
150	»	75	00	5	62	Yün Çorap
50	»	60	00	4	50	Terlik
50	»	250	00	18	75	Fotin
24	metre	36	00	2	70	Hademe elbiselik kumaşı
20	»	44	00	3	30	Hademe paltoluk kumaşı
Azami	Asgarî					
63	58 Takım	290	00	21	75	Elbise imaliyesi iç masrafile
39	34 Adet	102	00	7	65	Palto imaliyesi iç masrafile

Okulumuz talebe ve hademenin yıllık istihkakı olan yukarıda cinsi, miktarı, oranlanmış tutarı ve muvakkat teminatı yazılı imaliyelerle beraber on dört kalem giyecek ihtiyacı 26-8-936 tarihinden itibaren 15 gün açık eksiltmeye konulmuştur.

Şartları anlamak istiyenler her gün okula başvurabilir.

İsteklilerin 10-9-936 Cuma günü saat 14 de Sıhhat dairesinde toplanacak olan komisyona başvurmaları; ancak eksiltmeye başladıktan sonra muamele yapılamıyacağından yükenlerini başarabilecekelerini gösterir ticaret odasından alınacak belgeleri, muvakkat teminatı başlangıç saatından önce getirmiş bulunmaları lüzumu ilân olunur.

1-2

Çorum Belediye Başkanlığından

1 - Çorum belediye tanzifat hayvanları için asgari 30,000 azamî 50,000 kilo saman açık eksiltme ile alınacaktır.

2 - Eksiltme 3 - 9 - 936 perşenbe günü saat 14 de belediye dairesinde yapılacaktır. Yüzde yedi buçuk muvakkat teminat 19 liradır. Bir kilosunun muhammen bedeli elli santımdır. Mal defaten teslim edilecektir. Eksiltme şartnameleri belediyeden parasız verilir. İsteklilerin belediyeye muracaatları ilân olunur. 3 - 3

Jandarma Alay Komutanlığından

936 Malî yılı sonuna kadar birliği ihtiyacı olan 364 kilo gaz ve 16560 kilo odun bir ay müddetle münakasaya konulduğundan taliplerin Jandarma birlik komutanı riyasetinde teşekkül eden komisyona müracaat etmeleri.

Şartları : Odunun nısfı kuru ve nısfıda yaş olabilir. Meşe olması şarttır. Odunlar kara kollarda teslim edilecektir.

Gaz doğrudan doğruya birliğe verilecek ve orak çekiç markayı taşıyacaktır.

Bilumum masarif müşteriye aiddir. Müşteriler ihaleden bir hafta sonra nümunesi dahilindeki gazların ve en son bir ay sonrada odunları aid olduğu kara kollara teslim etmiş bulunacaktır. Şeraiti-ifa etmiyenlerin Maliyeye ihale gününden evvel yatıracakları yüzde yedi buçuk pey akçası hazine namına irad alınacaktır.

4-4

Kültür Direktörlüğünden

Orta okullara ve Orta dereceli sanat okullarına, Öğretmen okullarına ve beden eğitimi, resim - iş öğretmenleri ile ilk öğretim ispekterleri yetiştirmek için Ankara Gazi Terbiye Enstitüsüne talebe alınacaktır. Sınavlar 16, 17, 18 - Eylûl 936 günlerinde yapılacaktır. Kayıt kabul şartlarile başka bilgi edinmek istiyenlerin kültür dairesine başvurmaları ilân olunur.

Daimî Encümenden

28 - 7 - 936 gününden itibaren eksiltme müddeti ongün uzadıldığı halde talip çıkmayan Vilâyet otomobiline aid benzin, vağım, gres, valvalin yağlarının ihalât kanununun 43 üncü maddesi mucibince bir ay içinde pazarlıkla muamelesi tamamlanmasına karar verildiğinden bu müddet içinde talip olanların Daimî encümen kalemine müracaatları ilân olunur. 4-4

Daimî Encümenden

11 - 8 - 936 gününden itibaren eksiltme müddeti on gün uzadıldığı halde alıcı çıkmayan Hastanenin maden kömürü, odun, mercimek ve şeker ihalât kanununun 43 üncü maddesi mucibince bir ay içinde pazarlıkla muamelesinin tamamlanması tekarrür ettiğinden bu müddet içinde talip olanların Daimî Encümen kalemine müracaatları ilân olunur. 2 3

Hususi Muhasebe Müdürlüğünden

Çorum vilâyet merkezinde bulunan idarei hususiyeye ait sinamadaki (Krupp - Ernemann 70 mm) markalı makine sesliye tahvil edileceğinden bunun için lâzım gelen bütün malzeme kendilerine ait olmak şartile bu işi yapabileceklerin antant kalmak ve muamelei lâzıması yapılmak üzere Çorum vilâyetine müracaatları ilân olunur.

Daimî Encümenden

1 - Eksiltmeye konulan iş, Çorum Vilâyeti dahilinde Sungurlu Çerikli yolu üzerinde muhtelif kısımlarda bulunan (39) köprü ve menfezdir.

Bu işin bedeli keşfi (23426) lira 21 kuruştur.

2 - Bu işe aid şartname ve evrak şunlardır.

A - Eksiltme şartnamesi

B - Mukavele projesi

C - Bayındırlık genel şartnamesi

D - Fenni ve hususî şartname

E - Keşif ve silsilei fiat ve Metaj cedvelleri

F - Proje

İstenilen bu evrakı Çorum vilâyeti daimî encümen dairesinde görebilirler.

3 - Eksiltme 1936 yılı eylulûn 15 inci salı günü saat 14 de Çorum vilâyeti daimî encümen riyaset odasında yapılacaktır.

4 - Eksiltme kapalı zarf usulile yapılacaktır.

5 - Eksiltmeye girebilmek için isteklinin (1757) lira muvakkat teminat vermesi ve bundan başka aşağıdaki evrakları haiz olup göstermesi lâzımdır.

Ticaret odasında kayitli olduğuna dair vesika ve bu işi yapabileceğine dair Nafıa vekâletinin ehliyetnamesi

6 - Teklif mektupları yukarıda üçüncü maddede yazılı saatten bir saat evveline kadar daimî encümen riyaset odasında toplanacak daimî encümen reisliğine makbuz mukabilinde verilecektir. Posta ile gönderilecek mektupların nihayet üçüncü maddede yazılı saate kadar gelmiş olması, verilen zarfın mühür mumu ile iyice kapatılmış olması lâzımdır. Postada olacak gecikmeler kabul edilmez. 1 - 4

KURULUŞ TARIHI : 1921

İDARE YERİ

Azapsokağında vilâyet matbaası

ÇORUM

— Çarşamba günleri çıkar vilâyet gazetesi —

YIL: 14 — No. 831

ÇARŞAMBA

9 - Eylûl - 1936

Nushası - 2 - kuruştur.

Dost Devletin Büyük Kralı

Mütenekkiren özel geziye çıkmış bulunan dost İngiltere hükûmetinin Haşmetlü Kralı Sa Majeste 8 nci Etvard; bu gezisinde yurdumuza da uğramış ve 3 gün Büyük Şefimiz Atatürkün konuğu olarak İstanbulda kalmışlardır.

Büyük misafir Eylûlun 4 ncü perşembe günü karâ sularımıza girmiş ve Kocatepe, Adatepe muhriplerimizle içinde Orgeneral Fahrettin Altayın Başkanlığındaki heyet tarafından hududta karşılanarak; Fahrettin Altay tarafından Atatürkün selâmları sunulmuş ve Ncib misafirimizin arzuları veçhile o gün Çanakalede harp sahası ve şehitlikler ziyaret edilmiştir.

Civar memleket ve köylerin binleri taşan karşılayıcıları arasında ve coşgun tezahürat içinde Çanakkaleye çıkan Kral, burada ki ziyaretten sonra o geceyi yatlarında geçirmişler ve ertesi cuma günü, önceden tesbit edilen program veçhile ve saat 11 de İstanbula girerek Tophane rıhtımına gelmişlerdir.

Saat 12 de rıhtıma ayak basan Haşmetlü Kral, rıhtımda Ulu Önderimiz Atatürk tarafından karşılanmış ve birlikte otomobille ve iki tarafı dolduran çok galebelik halkın yaşayın sadaları ve coşgun tezahüratı arasında doğruca İngiliz Sefarethanesine gitmişlerdir. Sefarethanede görüşen iki Büyük Şef bir müddet sonra ayrılmışlar ve Sa Majeste yatlarına, Aatatürk de Dolmabahçe sarayına dönmüşlerdir.

Öğleden sonra saat 14 buçukta Haşmetpenah Kralın Atatürkü ziyaretleri takarrür etmiş olduğundan Ulu Önderimiz yanlarında Tevfik Rüştü Aras ve Dahiliye Vekili Şükrü Kaya ve İngiltere Büyük İlçimiz Fethi ve diğer Zevat bulunduğu halde Büyük misafiri yine Tophane rıhtımından karşılayarak birlikte Dolmabahçe sarayına gelmişlerdir.

Büyük misafirin onurlarına ihzar edilen denize nazır özel dairede bir saat kadar görüştükten sonra Sa Majeste Etvard Atatürke vedağ ederek doğruca yatlarına dömüşlerdir.

Yatlarında bir müddet istirahat buyuran Büyük Kral, saat 4 buçukta geziye çıkmış ve halkın coşkun tezahüratı ve yaşa büyük konuk sadaları arasında İstanbulun muhtelif yerlerini gezmiş ve fotograflar almıştır. Büyük misafirin yatlarına dönmesinden sonra ve saat 18 buçukta Atatürk, yanlarında Başvekil İsmet İnönü, Hariciye Vekili Tevfik Rüştü Aras ve Londra Büyük İlçisi Fethi Okyar ve Hariciye Vekâleti Genel sekreteri Numan Menemenci oğlu olduğu halde Büyük Krala yatlarında indei ziyarette bulunmuşluar ve Kral tarafından karşılanmışlardır.

İki Devlet Reisi bir saatten fazla samimî bir görüşmede bulunmuşlar ve Atatürk maiyetile birlikte yattan ayrılmışlardır.

Ertesi gün ve giceleri Ulu Önderimizle birlikte onurlarına tertip edilen eğlence ve yarışları ve fenar alaylarını seyretmişlerdir.

Daha Büyük misafirimizin yurdumuzu onurlandıracağı haberi alınır alınmaz karşılama ve tezyinat hazırlığına başlayan özel komite hummalı bir faaliyet ibraz ederek bütün İstanbulu ve Büyük kralın uğrayacağı şehir ve köyleri temamen tezyin ettirmiş ve her tarafı İnkiliz ve Türk bayraklarile süsletmiştir.

Eşine tesadüf edilmemiş büyük bir sevgi ve tezahürat içinde yurdumuzu şereflendiren ve yine İstanbul halkının coşkun tezahüratı, büyük eğlentilerile tertip edilen deniz yarışlarını seyir ve İstanbuldaki büyük camilerle tarihsel yapıları, müzeleri, çarşıyı ve Türk mimarlarına ait izerleri gezmek ve bizzat fotograflar almak suretile üç gün üç gece hoş vakit geçiren Büyük Kral Sa Majeste 8 nci Etvard; emirlerine tahsis edilen Riyaseti Cumur vagunile Viyanaya yollanmışlardır.

Büyük misafirimiz, dost milletin Haşmetlü Kralı Sa Majeste 8 nci Etvarda uğurlu geziler ve sağlıklar dileriz.

Ceridei Havadis

Türkçe ikinci bir gazete olarak yüz yıl önceleri intişara başlayan ve neşriyat sahasında olduğu kadar, bir okuldan ziyade zamanın matbuat âleminde ve hükümet idaresinde değerli varlıklar ve idareler yaratan adamlar yetiştirerek yurda ve millete çok büyük hizmetler ifa eden Ceridei Havadis; bu tarihsel adile tekrar intişar sahasına atıldığını matbaamıza gelen ilk üsnomal sayısından öğrendik.

Yüz yıl gibi eski bir tarihe sahip bulunan sayın arkadaşımızı candan kutlar ve eski durumu içinde yurda ve ulusa asığlı çok uzun yaşamalar dileriz.

Bütün varlığile ulusun faydasına matuf olarak, 1 Teşrinevvel perşembe gününden itibaren neşriyata başlayacak olan Ceridei Havadis, maddi cihettende çok fedakârlık yapmıştır.

Aylık abone 75 kuruş, 3 aylık 2 liradır. İlânlar da diğer gazetelere nisbetle çok ehvendir. Yurddaşlarımızın bu tarihsel gazetenin kıymetli varlığından asığlanmalarını çok özleriz.

Gelenler

İlbayımız ve Parti Başkanımız Bay Zıya Tekelinin kain babaları Kırşehir Saylavlarından Muhterem Bay Ali Rıza Esen Eylûlun 3 cü perşembe günü şehrimize onur vermişlerdir.

Mumaileyh üç gün şehrimizde kaldıktan sonra bü hafta içinde yine Ankaraya dönmüşlerdir.

Uğurlu yolculuklar dileriz.

Mahmut Koçak

24 Ağustosta Dolmabahçe sarayında toplanan üçüncü dil kurultayında şehrimizi oruntamak üzere Halkevimizce seçilerek kurultay müzakerelerine iştirak etmiş bulunan İlimiz Kültür direktörü bay Mahmut Koçak salı günü akşamı şehrimize dönmüşlerdir.

Orta Okul Direktörlüğü

Erzurum Öğretmen okulu Direktörlüğüne atanmış bulunan İlimiz Orta okulunun kıymetli Direktörü Bay Osman Özlüden açık kalan Orta okul Direktörlüğüne Malatya Lisesi Direktörü Bay Hamid Mutlunun atandığı Fırat arkadaşımızda okunmuştur.

Değişme

İlimiz Nüfus direktörlüğü Baş sekreteri Ahmet Sinanla İskilip İlçesi Nüfus işyarı Atıf Erdenin isteklerile değişmelerinin yapılması İlbayhğın yüksek onayından geçmiştir.

Mahkemeler Açıldı

Ağustos başından 5 Eylûla kadar kanunen tatil yapan mahkemeler; 5 Eylûl cumartesi tekrar faaliyete başlamışlardır.

Azat münasebetile izinli olarak memleketlerine giden şehrimiz mahkemesi hakimleri 5 Eylûldan önce geri gelerek işlerine başlamışlardır.

Yalnız Sulh ceza hakimi Mustafa Sami henüz avdet etmemiş olduğundan vazifeye vekâleten bakılmaktadır.

Akgün

Giresun İlinde değerli Elemanlar yöneminden haftada bir çıkarılmakta olan Akgün arkadaşımız 2 yaşına başmıştır.

Arkadaşımızın bu yıl dönümünü kutlarken, yurda ve ulusa asığlı olarak daha çok uzun yaşamalar dileriz.

Hava tehlikesini bilenlerin arasına katılmıyanlar! acele ediniz. Yurt sizi ödeve çağırıyor.

Türk hava kurumu

Asrî Arıcılık

YAZAN : Dr. Ali Örsan

8 - Oğul arılarını fennî kovana nasıl koymalı

Satın aldığınız oğul arılarını yani uzak yerde bulunan bir arıcının size gönderdiği oğul arıları elinize vardığı zaman hemen acele olarak kovana koymayınız. 24 saat serin ve karanlık bir mahalde mümkünse evin altındaki mahzende bulundurunuz.

Evvelce fennî kovanın çerçivelerine surî gömeç takarak hazırlıktan sonra gayet düzgün olarak yerine yerleştirmeli, kovan kapısının önüne ve toprak üzerine bir çuval serererk arıları bu çuval üzerine silkmelidir. Arıları kovan kapısına yakın olmak üzere çuval üzerine boşalttıktan sonra, kolayca içeriye girmelerine yol göstermek için körük ile yavaş yavaş duman vermeli. Ve aksi yola giderlere yol göstermek içi fırça kullanarak arılara yardım etmelidir. Bu usul ile ana arının kovana girip girmediğini dahi görürsünüz. Ana arı girdikten sonra geride kalan amele arılar koyun sürüsü gibi kovana çekilerek girerler.

Fennî kovana oğul arıları girdikten sonra kovandan kaçmamaları için arılıkta bulunan diğer bir kovandan sürfeli bir çerçive alıp bu kovana koymalısınız. Oğul konulan kovanın çerçivelerine bütün olarak kâmilen suni gömeç levhası takılması icap edeceğini unutmamalıdır.

Yirmi dört saat sonra kovan muayene edilerek arıların ne kadar çerçiveye, yerleştiklerini görmeli, bunları kovanın bir kenarına çekerek (Bölme tahtası) ile toplandıkları yer kadar bir mahal hazırlıyarak fazla gömeçleri kaldırmalıdır.

Günlerce güneş karşısında bırakılarak her tarafı vebahusus kovan gövdesi ısınmış bulunan kovana oğul arılarını korsanız az zamanda kovanı bırakıp kaçarlar. Bırde kovanın tablasında ve gövdesinde yarık ve çatlaklar bulunupta buralardan karıncalar ve mum kelebekleri kovana girdikleri takdirde oğul arılarını barındırmak pek güç olur. Oğul arıları kovana konulduktan sonra bir kaç gün havanın serin ve yağmurlu gitmesi arıları aç bırakacağından böyle zamanlarda yemlik vasitasile arılara şurup vererek beslemek eyi bir tedbirdir. İngiliz yemliği denilen ve resimde görülen şurup kutusu mevcut yemliklerin en evisidir. Şurup hazırlamak için bir kilo şekeri bir kilo suya koyarak bir taşım kaynattıkdan sonra soğudarak yemliğe koyup arılara vermelidir.

Yemliği kullanmak için örtü bezi üzerine beş santimetre murabbanında makasla bir delik yaparak yemliği bu delik üzerine koymalıdır. Yemlik konulması istenilen kovanlara ekleme kutusunu koymakla pek rahatça arıları beslemeğe muvaffak olursunuz.

9 - Fennî arıcılıkta muvaffak olmak için yapılacak işler:

Arıcılıkta muvaffak olmak için paradan ziyade bilğiye ihtiyaç olduğunu unutmamalı

İlk senesi bir veya iki kovanla işe başlıyarak fazlasına kalkışmamalı.

Arıcılığın icab ettirdiği bütün ameliyatı yapmağa elverişli olmıyan kovanları kullanmamalı.

Kovanların adedini çoğaltmak hevesile ziyade oğul verdirtmemeli. Çünkü oğul verdikçe arılar zaiflarlar, bal yapamazlar.

Kovandan bal çıkarırken etrafa dökerek yağmacılığa sebebiyet vermemeli.

Amele arı sürfelerini havi olan gömeçlere kıymet ve ehemmiyet vermeli.

Erkek arı hücrelerini havi olan gömeçleri kovana koymamalı. Çünkü erkek arılar bal yapmayıp bal yerler.

Kışın ve bahusus İlkbaharda arıları üşütmemeli. Çünkü soğuk kovanlarda ana arı yumurtlamaz.

Gündüzün arılara şurup vererek yağmacılığa sebebiyet vermemeli.

Arılıkta çerçiveleri başka başka olan kovanlar kullanmamalı.

Arıcılığın nazariyat ve ameliyatını bilmedikçe muvaffakiyet imkânı olamıyacağını pek eyi bilmeli.

Kovanın her iki senede bir kere anasını değiştirerek yaşlı ana bulundurmamalı Daima genç ana arı kullanmalı.

Ana arı yetiştirmeği ve arı cinsinin ıslahını öğrenmeli.

Kışın ve ilk baharda arıların telef olmamaları için son baharda gıda vererek kışın kovanda genç işçi arıların miktarını çoğaltmalı.

Kışın ve ilk baharda arıları aç bırakmamalı.

Her kovandan lüzumundan fazla bal almamalı. Arılara karşı cömert davranmalı.

Vilâyet Makamından

Beyanname usulünde vergiye tabi olan ve aynı zamanda kanunun sekizinci maddesinin birinci fıkrasında yazılı müesseselere karşı taahhüt işlerine girişenlerle pul bayiliği yapan mükelleflerin verecekleri beyannamelerde vergisi tediye sırasında kesilmiş olan bir taahhüt bedellerile bey,iye aidatı ve bunlara müteallik masrafları ne suretle gösterecekleri bazı yerlerde sorulmakta olduğundan keyfiyet aşağıda izah edilmiştir. Kazanç vergisi kanununun sekizinci maddesinin birinci fıkrasında yazılı müesseselere karşı taahhütde bulunanların ve keza pul ve kıymetli evrak bey,iye aidatının mükellefiyet şekli ve vergi nisbetleri kanunda hususî ve istisnaî bir surette tayin edilmiş olması itibarile bunların, beyanname vermeyi istilzam eden diğer teşebbüslerden mütehassıl kârlara karıştırılarak 32 nci maddede yazılı nisbetlere göre vergiye tabiiyeti caiz olamaz.

Diğer taraftan, taahhüt bedelleri ve bey,iye aidatı, hiç bir masraf tenzil ettirmeksizin tediye sırasında vergiye tabi tutulmakta olmasına mebni bu işlerin beyannameye tabi diğer işlerle memzûcen yapılması halinde umumî masraftan bunlara isabet eden miktarın diğer kârlardan indirilmesi de kabul edilemez.

Bu gibi müesseselerin bilumum hasılât ve masarifi memzuç bulunacaksa da tediye sırasında vergisi kesilmiş olan taahhüd bedeli ve bey,iye aidatının umumî muamele yekûnundan indirildikten sonra ve bu taahhüt bedeli veya bey,iye aidatı ile umumî muamele yekûnu arasındaki nisbet dairesinde masariften de tenzilât yapılarak geri kalanın 32 nci madde mucibince vergiye tabiiyeti ve bu gibi taahhüt bedelleri ve bey,iye aidatının kontörölü teshil maksadile beyannamede ayrıca gösterilmesi lâzımgelir. Taahhüt veya bayilik işleri birbirinden ayrı olarak idâre edildiği takdirde bunların hesapları da zaten ayrılmış olacağından bu hususdaki hesapların tefrikında esasen bir güçlük yoktur. Kazanç vergisi hakkındaki 11 seri No. umumî tebliğin dördüncü bendinin 3 No. fıkrasının bu esasa göre tatbikının gerekli bulunduğu Maliye Bakanlığından genelgelenmiştir.

10 - Arıların yaşayışlarına dair biraz bilgi :

Her kovanda bir çok ana arı ile bal yapan amele arılar ve erkek arılar vardır. Erkek arılar bir kaç yüzdür. Amele arıların miktarı kovanın büyüklüğüne ve ana arının mükemmel ve eyi yumurtlayıcı olup olmadığına göre değişir. Eyi bir kovanın amele arı miktarı elli binden aşağı olmamalıdır.

Ana Arı:

Dişidir. Her gün gömeçlerin gözlerine yumurtlar. Bu yumurtalardan amele arılar ve erkek arılar doğarlar. Kovan mevcudunun kâfesi ana arının yumurtalarından hasıl olduklarından hakikaten kovanın anasıdır. Ana arıya (Arı beyi) derler. Bu tabir doğru değildir. Çünki ana arı erkek değildir. Ana arı doğduktan sonra havaya uçarak havada köylülerin (Seka) dedikleri erkek arılarla çiftleşir ve kovana dönüp gelerek iki üç gün sonra yumurtlamağa başlar. Ana arı beş, altı sene yaşar. İlk iki üç sene zarfında pek çok yumurtlar. Genç ananın bulunduğu kovanın amele arı miktarı pek çok olacağından anası yaşlı ve ihtiyar olan kovanlara nisbetle daha çok bal yapar. Pek yaşlı ve ihtiyar bulunduğundan dolayı işe yaramıyan ana arıyı amele arılar telef ederek kendilerine mevcut yumurtalardan ana arı yetiştirirler. Dünyada muhtelif arı cinsi bulunduğu cihetle bazı mıntakalardaki arıların anaları ziyade yumurtlayıcı oldukları gibi bu yumurtalardan çıkan amele arılar dahi pek çalışkan olurlar. Arıcılıkdaki muvaffak yetin esasını teşkil eden (Ana arı yetiştirmek) için kitabımı okuyunuz. Ancak bu kitabı okuduktan sonra hakiki arıcı olursunuz.

Memleketimizde Ankara - Edremit - Bergama arılarının kendilerine mahsus hususi eyilikleri vardır. Ecnebi arıları içerisinde (İtalya) arıları, (Kafkasya) arıları (Karniyol) arıları pek meşhurdurlar.

— Sonuvar —

İş Kanunu

Kanun No : 3008

Kabul tarihi : 8-6-1936 Neşri tarihi : 15-6-1936

— 830 Numaralı sayıdan artan —

Madde 37 - Memleketin ekonomik menfaatleri bakımından yahut mahiyetleri itibarile ve istihsal miktarlarını mutad olan seviyenin yukarısına çıkarmağa ihtiyaçları dolayısile, 35 inci maddenin « a » fıkrası hükmünün dışarısında kalarak, günlük çalışma müddetlerini muvakkat zamanlar için o hükümden daha fazla hadlerde arttırmalarına cevaz verilecek işler hakkında işbu kanunun mer'iyete girmesinin ilk yılı içinde bir nizamname ısdar olunur.

İktisad Vekâletince hazırlanacak olan bu nizamnameye konulacak hükümlere aid genel şartlar şunlardır.

1 - Muayyen haddin üzerine zanımedilecek fazla çalışma saatleri günde en çok üç saat olabilir.

2 - Fazla çalışma saatleri ile çalışılacak günlerin yekûnu bir yılda en çok doksan iş gününe varabilir.

3 - Her bir fazla saat çalışma için verilecek ücret, normal çalışma ücretinin saat başına düşen miktarının yüzde yirmi beşten yüzde elliye kadar yükseltilmesi suretile ödenir.

4 - Fazla saatlerle çalışmıya işçilerin muvafakati alınmak lâzımdır. Bu muvafakat, fazla çalışmanın tatbiki zamanında alınabileceği gibi, işyerlerinin 29 uncu maddede yazılı dahilî talimatnamelerinde veyahut işçilerin iş akidlerinde, esasen o işte fazla çalışma imkân ve ihtimalinin mevcud olduğu ve bu takdirde ücretlerinin ne yolda hesap ve tesviye edileceği tesbit edilmiş bulunmak suretile önceden dahi temin olunabilir.

5 - 36 ncı maddede yazılı olduğu veçhile sıhhî sebeplere müstenid kısa veya mahdud çalışma müddetli işlerde fazla saat çalışma caiz olamaz.

6 - Fazla saat çalışma suretile işletilmek istenen işyerleri için bu fazla saatlerin tatbikına başlanmasından önce ve nihayet başlandığı gün mahallî Hükûmetin alakadar makamına müracaat olunarak fazla çalışma şart ve tarzlarının onaylandırılması icab eder.

Madde 38 - Gerek bir arıza vukuunda, gerek vuku bulmasının varid görülmesi halinde, yahut makinalar veya alât ve edevat için hemen yapılması lâzım acele işlerde, yahut mücbir sebepler hususunda ancak işlerin normal çalışmasına halel gelmemesinin teminini icab ettirecek dereceyi aşmamak kaydile, işçilerin hepsinin veya bir kısmının 35 ve 36 ncı maddeler mucibince muayyen olan günlük çalışma müddetlerinden fazla çalıştırılmalarına cevaz vardır. Şu kadar ki, bu suretle vaki istisnaî çalışmadan yalnız bir saati günlük iş ücretinin içinde sayılıp ondan fazla süren çalışmalarla geçecek saatlerin her biri için normal ücretin mukannen saatlere nisbeti miktarında ayrıca ücret ödenir.

Bu gibi haller vuku bulunca 24 saat içinde, mahallî Hükûmetin alâkadar makamına hâdisenin mahiyetile başladığı ve bittiği saatlerin bildirilmesi mecburidir.

Madde 39 - Seferberliğe hazırlık ve seferberlik esnasında İcra Vekilleri Heyeti, memleket müdafaasının ihtiyaçlarını temin eden işyerlerinde fazla çalışmıya lüzum görürse işlerin cinsine ve ihtiyacın şiddetine göre günlük iş müddetini işçinin azamî çalışma kabiliyetine çıkarabilir.

Sonu var

Çorum P. T. T. Müdürlüğünden

1 - Yaz kış otomobil kullanmak ve haftada üç defa karşılıklı nakliyat yapmak üzere 120 lira muhammen bedelli Çorum Sungurlu postası 21 - 8 - 936 tarihinde 20 lira bedeli şehrile son taliblerine ihale edilmiş ve keyfiyet kendilerine tebliğ edilmiş iken eksiltme kanununun 25 nci maddesi mucibince 15 gün zarfında posta telgraf idaresine vermeleri meşrut olan idari ve kati kefaletlerini ve mukavelenamelerini müddeti muayenesinin son gün ve saati hitam bulduğu halde vermediklerinden mezkûr madde mucibince ihale fesh edilerek muvakkat teminatları irat kayd edilmiştir.

2 - Farkı ihale feshe sebebiyet veren müteahhitlere rica olmak ve eksiltme kanununun 50 birinci maddesi mucibince bir ay içinde veniden pazarlıkla ihale edilmek üzere eksiltmeye konulmuştur. Talip zuhurunda heman merkezimize malûmat ifası

3 - Çorum mıntıkasına, şarbaylığına ve civar merkezlere ilân edilip başmüdüriyete yazılmıştır.

1 - 3

Fensel Bilgiler

Çeviren: Dr. Halit Karakaya

Bir aile yuvası için bilinmesi çok gerekli bulunmasından ötürü; sayın bilginlerimizden İlimiz Sağlık Direktörü Bay Halit Karakaya tarafından önemi değerlenerek Fransızcadan çevrilen fensel bilgileri, bu sayımızdan itibaren parça halinde yayınlamağa başlıyoruz.

Anropaj :

Tere yağı yıkanır hususî ince bir vernik tabakasile örtülür. Bu vernik tabakası toz halinde beyaz şekerin mai mukattardaki mahlulü kesifinde yapılır.

Gayet yumuşak bir fırça ile 50 dereceye isal edilmiş olan mezkûr mahlûl tere yağının sathına sürülür: Hararet tesirile tere yağının sathında az kesafette bir kısım erir. Şurupla maddei zübdiye parlak hava nüfuzuna gayri müsait bir ince tabaka teşkil eder. Tere yağı kalıbına sürülecek şekerin sürülmesi süren adamın meharetine tabi olup sürülmedik bir köşesi kalmamalıdır. (kerpiç kesmek) tere yağı muhafaza için gayet temiz kablar istimal edilmelidir. Kablar toprak kap olsun ya porslen ve çinkodan mamul olsun sodalı kaynar su ile yıkanacak kızdırılacak, temizlenecek, furçalanacak ve sovuk temiz su ile yıkanacak kurutulacak temiz bir mahalde toz olmayan bir mahalde açık havaya bırakılacak. Variller sık sık yıkanarak 2 ilâ 3 hafta açık havaya terk olunacaktır. Varilleri temizlemek için sönmemiş kireç veya kaynar suda mübeller süt mahlulü ile ovalanır, sovuk su ile furçalanır ve gölgede kurumağa terk olunur.

Tereyağı

Konserve yapılacak tere yağı her şeyden evvel taze olmalı ve en birinci temizlik şeraitine riayetle hâçılmış bulunmalı eyi çalkanmamış (malaksa) ve eyi bir surette südden tecrit edilmiş bulunmalı ilâh...

Konservenin çok dayanması için tabiri aharle dayanma müddetinin tezyidi için (ültüreviyole) şuaatile temamen takım edilmiş su ile yıkanması lâzımdır.

Billhassa pastorize edilmiş kaymaktan imal edilen tere yağları için de asit lâktik, hamızı leben bu mahsul kaymağın teşekkülü esnasında tabii olarak hasıl olur. Ve tere yağının bir mahfazası gibi nazarı dikkate alınır. Tere yağını yıkamağa mahsus olan suyun litresine hamızlebenden iki ilâ üç gram ilâve olunur.

Kurutma :

Sebzeleri yazın (temmuz ve ağustosda) kurutmak şayanı tercihtir. İlk bahar sebzeleri sulu durlar kurutmakla yeşil sebzeler terkiblerindeki mevaddi azotiyenin tagayyürü neticesi ekseriya bir kuru ot lezzet ve rayihasını alırlar. Evvel emirde bu sebzeleri (ağartmak) yani evvel emirde sebzeleri kaynar suya batırmak lâzımdır. (daha eyidir) bu ameliyat sebzelerin sertleşmesine ve esmerleşmesine mani olduğu gibi kuru ot bakterilerinin de harabiyetini temin eder.

Bazı sebzelerde kekre lezzeti ve fena rayihayı izale eder. Sebzelerin elyafını yumuşatır. Mevaddi albonimiyesini tahsir ve sebzelerin taamı ve lezzeti mahsusasını muhafaza ettirir.

Sebzeler kaynar su ile veya daha alâ olmak üzere buharla ağartılır. Mahsulün su içinde kalma müddeti muhtelifdir. Sebzeler yumuşamağa başladığı ve parmak içinde ezildiği zamandan itibaren daha fazla suda veya buharda tutmakta mahzur vardır Sebzelerin yeşil renklerini muhafaza için kaynar suya dört litre için bir kaşık milhi bahrî ve bir kaşık sani fahmiyeti süt ilâve edilir. Kaynar suda ıslatıldıktan sonra zebzeler şiddetlice soğuk suya batırılır.

Üzüm muhafazası için

Yerli usulü : Üzüm çürükleri alınır bir kaba bir sıra istif edilir. Üzerine elenmiş kuru meşe külü (rimed) serpilir. Tekrar bir sıra üzüm istif edilir. Tekrar kül serpilir. Tekrar üzüm tekrar kül bu suretle yapılır. Ve serin bir mahalde terk edilir.

Üzüm Muhafazasının Diğer Bir Üsulu

1 - Üzüm muhafazası karanlık odada divarlara halka çakılarak içerisine su konulmuş şişeler bağlanır. Çubuk bu şişe içerisine oturdulur.

2 - Soğuk hava deposunun + 1 derecesinde muhafaza olunur. Soğuk havada çivilere asarak üç ay muhafaza olunur.

Sonu var

Vilâyet Yüksek Makamından

1 - Eksiltmeğe konulan iş Çorumun park caddesi üzerinde yapılacak Orta okul binasıdır.

Temel, bodrum, zemin kat kârgir ve beton işidir.

Bu işin keşif bedeli (24283) lira (25) kuruştur.

2 - Bu işe ait şartname ve evrak şunlardır.

A - Eksiltme şartnamesi

B - Mukavele projesi

C - Bayındırlık işleri genel şartnamesi

D - Fenni ve hususî şartname

E - Keşif ve silsilei fiat ve metraj cedvelleri

F - Proje

İsteyenler bu evrakı Ankara Nafıa vekâleti yapı işleri umum müdürlüğü binalar fen heyetinde, Çorum Nafıa dairesinde görebilirler.

3 - Eksiltme 1936 yılı eylûlunun 15 inci salı günü saat 15 de Çorum vilâyet makamında toplanacak komüsyonu tarafından yapılacaktır.

4 - Eksiltme kapalı zarf usulü ile yapılacaktır.

5 - Eksiltmeye girebilmek için isteklinin (1821) lira muvakkat teminat vermesi, bundan başka aşağıdaki vesikaları haiz olup göstermesi lâzımdır.

Ticaret odasında kayitli olduğuna dair vesika ve bu işleri yapabileceğine dair Nafıa vekâletinin ehliyetnamesi

6 - Teklif mektupları yukarıda üçüncü maddede yazılı saatten bir saat evveline kadar vilâyet makamında toplanacak eksiltme komusyonu reisliğine makbuz mukabilinde verilecektir. Posta ile gönderilecek mektupların nihayet 3 üncü maddede yazılı saate kadar gelmiş olması ve dış zarfın möhür mumu ile eyice kapatılmış olması lâzımdır. Postada olacak gecikmeler kabul edilmez. 3-4

Küçük Sıhhat Memurları Mektebi Müdürlüğünden:

Miktarı		Tutarı Lira	K.	Muvakat tutarı Lira	K.	Cinsi
150	Adet	150	00	11	25	Ten Fanilesi
100	»	190	00	14	25	Yün Fanile
150	»	150	00	11	25	Don
150	»	195	00	14	63	Frenk gömleği
100	»	15	00	1	13	Yüz havlusu
200	»	24	00	1	80	Mendil
150	Çift	22	50	1	69	Tire Çorap
150	»	75	00	5	62	Yün Çorap
50	»	60	00	4	50	Terlik
50	»	250	00	18	75	Fotin
24	metre	36	00	2	70	Hademe elbiselik kumaşı
20	»	44	00	3	30	Hademe paltoluk kumaşı
Azami		Asgari				
63	58	Takım 290	00	21	75	Elbise imaliyesi iç masrafile
39	34	Adet 102	00	7	65	Palto imaliyesi iç masrafile

Okulumuz talebe ve hademenin yıllık istihkakı olan yukarıda cinsi, miktarı, oranlanmış tutarı ve muvakkat teminatı yazılı imaliyelerle beraber on dört kalem giyecek ihtiyacı 26-8-936 tarihinden itibaren 15 gün açık aksiltmeye konulmuştur.

Şartları anlamak istiyenler her gün okula başvurabilir.

İsteklilerin 10-9-936 Cuma günü saat 14 de Sıhhat dairesinde toplanacak olan komisyona başvurmaları; ancak eksiltmeye başladıktan sonra muamele yapılamıyacağından yükenlerini başarabilecekllerini gösterir ticaret odasından alınacak belgeleri, muvakkat teminatı başlangıç saatından önce getirmiş bulunmaları lüzumu ilân olunur.

2-2

Varidat Müdürlüğünden

Hazinei maliyenin tapulu mülki olan küçük sıhhat mektebi civarındaki eski ziraat mektebi ahurunun mülkiyeti 7 - 9 - 936 tarihinden itibaren 15 gün müddetle ve çık artırma usulile ve bütün masrafatı müşteriye ait olmak üzere satlığa çıkarılmıştır. İhale 22 - 9 - 936 salı günü saat 15 de yapılacaktır. Talip olanların 100 lira muhammen bedelin yüzde yedi buçuğu olan 750 kuruş teminat akçalarile beraber varidat dairesine müracaat etmeleri ilân olunur.

Daimî Encümenden

1 - Eksiltmeye konulan iş, Çorum Vilâyeti dahilinde Sungurlu Çerikli yolu üzerinde muhtelif kısımlarda bulunan (39) köprü ve menfezdir.

Bu işin bedeli keşfi (23426) lira 21 kuruştur.

2 - Bu işe aid şartname ve evrak şunlardır.

A - Eksiltme şartnamesi

B - Mukavele projesi

C - Bayındırlık genel şartnamesi

D - Fenni ve hususî şartname

E - Keşit ve silsilei fiat ve Metaj cedvelleri

F - Proje

İstenilen bu evrakı Çorum vilâyeti daimi encümen dairesinde görebilirler.

3 - Eksiltme 1936 yılı eylulün 15 inci salı günü saat 14 de Çorum vilâyeti daimî encümen riyaset odasında yapılacaktır.

4 - Eksiltme kapalı zarf usulile yapılacaktır.

5 - Eksiltmeye girebilmek için isteklinin (1757) lira muvakkat teminat vermesi ve bundan başka aşağıdaki evrakları haiz olup göstermesi lâzımdır.

Ticaret odasında kayitli olduğuna dair vesika ve bu işi yapabileceğine dair Nafıa vekâletinin ehliyetnamesi

6 - Teklif mektupları yukarıda üçüncü maddede yazılı saatten bir saat evveline kadar daimî encümen riyaset odasında toplanacak daimî encümen reisliğine makbuz mukabilinde verilecektir. Posta ile gönderilecek mektupların nihayet üçüncü maddede yazılı saate kadar gelmiş olması, verilen zarfın mühür mumu ile iyice kapatılmış olması lâzımdır. Postada olacak gecikmeler kabul edilmez. 2 - 4

Daimî Encümenden

11 - 8 - 936 gününden itibaren eksiltme müddeti on gün uzadıldığı halde alıcı çıkmayan Hastanenin maden kömürü, odun, mercimek ve şekeri ihalât kanununun 43 üncü maddesi mucibince bir ay içinde pazarlıkla muamelesinin tamamlanması tekarrür ettiğinden bu müddet içinde talip olanların Daimî Encümen kalemine müracaatları ilân olunur. 3-3

Nafıa Direktörlüğünden

21 - 9 - 936 tarihinde pazartesi günü saat onbeşte Nafıa Bakanlığına niyabeten Çorum vilâyet makamında ihale edilecek olan (8131) lira 8 kuruş bedeli keşifli 2 × 9 açıklığında Çorum Alaca - Yozgat yolu üzerindeki betonarma tabliyeli (Arapseyf) köprüsünün inşaatı açık eksiltmeye konulmuştur. Şartname, plân ve buna müteferri evrakı keşfiye Çorum Nafıa dairesinde görülebilir. Muvakkat teminat (610) liradır.

İsteklilerin ticaret odasına kayitli olduklarına dair evrakı müsbitelerini ve bu işe aid ehliyeti fenniye vesikasını 21 - 9 - 936 pazartesi günü saat onbeşe kadar Çorum vilâyet makamında müteşekkil komisyona vermeleri lâzımdır. 2-3

Daimi Encümenden

Hastane Rontgeni için alınacak olan 1500 lira muhammen bedelli 15 beygirlik kuvvette şakuli sistemde 2 pistonlu Tip Elektirik diessel dokuz kilovatlık bir cereyanı daimî dinamosunu tahrik edecek mahiyette bir adet motör Eylûlun 21 nci pazartesi günü saat 15 te ihalesi yapılmak üzere yirmi gün müddetle açık eksiltmeğe konulmuştur. Motörün Evsafı hakkında daha fazla izahat almak ve şartnamesini görmek isteyenlerin daimî encümen kalemine müracaatları ilân olunur. 1-2

Ticaret Odasından

Küçükgöz oğlu Şükrü

Çorumda Çöplük mevkiinde Leblebicilik yapan Şükrü kanunu ticaretin 42 nci maddesi mucibince sicilli ticarete kayıd edildiği ilân olunur.

Yitik Mühür

Köyümüze ait resmî mührü kazaen zayi ettim yenisini hak ettireceğimden eskisinin hükmü olmadığını ilân ederim.

Sungurlunun üç oluk köyü
Muhtarı Hanefi

KURULUŞ TARIHI : 1921

İDARE YERİ

Azapsokağında vilâyet matbaası

ÇORUM

YIL: 14 — No. 832

ÇARŞAMBA

16 - Eylül - 1936
Nushası - 2 - kuruştur.

— Çarşamba günleri çıkar vilâyet gazetesi —

Türk - ingiliz dostluğu

Londrada Hararetli Neşriyat Devam Ediyor

Londra 12 (A. A.) — Deyli Telgraf gazetesi yazıyor :

« Türkiyeye Boğazlar üzerinde arzu ettiği hakkı temin eden mukavelenin müzakeresi Türk İngiliz dostluğunu tekrar tesis etmiş ve iki memleket arasında yeni bir işberaberliği devresine yol açmıştır. »

Gazete, İstanbulda Kral Sekizinci Edvarda yapılan samimî kabulden dolayı sevinç göstermekte ve İngiliz - Türk tecim anlaşmasının daha çok sıkı tecim münasebetlerine doğru mühim bir adım teşkil ettiğini kaydetmektedir.

Anlaşmanın piyasamızda yaptığı tesirler

Dün metni neşredilen yeni Türk - İngiliz ticaret anlaşması iktisadî mehafilde büyük bir memnuniyet uyandırmıştır. Anlaşmanın bir taraftan malî diğer taraftan sınaî bir ehemmiyeti haiz olması memleketimizdeki malî ve sınaî muhitte olduğu kadar Avrupada da derin akisler uyandırdığına şüphe edilmemektedir. Bu anlaşma, iktisadî, malî ve sınaî sahada Türk - İngiliz iş ve elbirliğinin temellerini atmaktadır. Aynı hükümlere dayanarak bu vadide, ve daha bir çok sahalarda teşriki mesai imkânı bulunabileceğine alâkadarlarca şüphe edilmemektedir.

Dün iktısadî mehafilde üzerinde en çok durulan mevzu Türk - İngiliz ticaret anlaşması ve merbut protoklun muhteviyatı idi. Anlaşma clearing esaslarına dayandığı için ihracatçılarımız kadar ithalâtçıların kuvvetli ve inanılır bir piyasa ile iş yapmak imkânını bulduklarından fevkalâde memnundurlar.

Cumhuriyetten

NÜMUNE PAMUKLARI

Ötedenberi yerli Pamuk tohumlarile pek az mahsul alınan İlimizin Pamuk yetişdirmeğe elverişli bölgelerinde, iyi cins Pamuk yetiştirmeği temin maksadile İlbaylıkça getirttirilen Pamuk tohumlarından, deneme yapılmak üzere, bu yıl ekim zamanında, en iyi Pamuk yetiştirmeğe elverişli bulunan Osmancık İlçesinde ekilmiş bulunan deneme tarlalarının, kendi nezareti altında ekilip, vakit vakit incelemeye getmiş bulunan İlimiz Tarım Direktörü bay Saibin geçen Cumartesi ve Pazar günleri yerinde yaptığı son incelemesinde denemenin pek iyi sonuç vermekte olduğu anlaşılmıştır.

İlk Okullar Açıldı

Köy bölge okullarından mada İlimizdeki bütün ilk okullar ayın 15 nci günü tedrisata başlamıştır.

Şehrimizdeki ilk okullara bu yılki müracaat, geçen yılların çok fevkındadır. Müracaatın ve kaydın çokluğu yüzünden merkezde mevcut 6 ilk okulda da birer şube açmak zarureti hasıl olacağı söylenilmektedi.

Bank Direktörü

Bir ay izinle İstanbula gitmiş bulunan Türkiye Ziraat Bankası Çorum şubesinin çok kıymetli direktörü Bay İbrahim Akkoyunlu mezuniyetinin bitmesinden dolayı gecen pazartesi günü şehrimize dönmüşlerdir.

Vergi yazımı ispekteri

Samsun, Çorum, Amasya, Tokat, Yozgat İli bölgelerinde Arâzi vergi tahriri işlerini teftişe memur edilen bay Husamettin Özlü geçen Cumartesi günü Şehrimize gelmiştir.

Mumaileyh pek yakında Mecidözü İlçesinden teftişe başlayacaktır.

Bartın Gazetesi

Bu adla Bartın İlçesinde çıkan arkadaşımız 13 yaşına basmıştır.

Değerli şahsiyetler elinde ve zengin münderecatla haftada bir çıkan Bartın arkadaşımızın 13 ncü yıl dönümünü kutlarken, yurda ve ulusa faydalı olarak çok uzun yaşamalar dileriz.

inceleme

Sayın İlbayımız ve Parti Başkanımız bay Ziya Tekeli; inşaatına devam edilmekte olan Sungurlu - Çerikli yolu üzerinde inceleme ve teftişatta bulunmak üzere bu gün sabahleyin Sungurluya onur vermişlerdir.

Hayır severlik

Çorumun Üyük köyü İmamı olup bundan sekiz ay kadar önce ölmüş bulunan Tahir oğlu Numan, ölmezden biraz önce: Köyün büyüklerile, veresesini çağırarak malından (100) lirasının hayra sarfedilmesini ve bunun (50) lirasının Uçağa yardım olmak üzere Çorum Hava Kurumuna ve diğer (50) lirasımında Köy çeşmelerinin tamirine harcanmasını vasiyet etmiş, veresesi ölünün bu vasiyetini yerine getirmek üzere bu gün Hava Kurumuna gelerek (50) lirayı yatırmışlar ve makbuzunuda almışlardır.

Ölürken yurdunu özleyen ve ulusal ödevini ifa eden ölü Numana, gösterdiği şu yurt severliğinden ötürü Tanrıdan rahmet diler ve ölünün hayırsel dileğini yerine getiren eşine ve kardeşine de memleket adına teşekkür ederiz.

izmir fuarı

1 Eylûlda açılıp 22 Eylûlda kapanacak olan uluslar arası İzmir fuaresinin kapanmasına 6 gün kalmıştır.

Geçen bu 16 gün içinde fuareye yapılan ve kaydedilen ziyaretçi adedi 160 bin kişiyi taşmıştır. Gün geçtikçe fuare mahşerî bir hal almakta, ulusal bütün sınai mallarımız pek büyük rabet kazanmakta ve alkışlanmaktadır.

Hava kuvvetlerimizi, Kemalist hızı ve hamlesi ile, süngü ve namlu kuvvetimizle ayarlamanıyız.

Türk hava kurumu

Asrî Arıcılık

YAZAN : Dr. Ali Örsan

İtalyan arıları : - Çok çalışkan Halim, munis ve o kadar sokucu olmadıkları gibi güve denilen mum kurtlarına karşı gömeçlerini pek eyi korurlar. Gömeçler üzerlerinde mum kurtlarının bulunmasına tahammül edemezler. Bunların kabahatleri biraz fazla yağmacı olmalarıdır. Güve kurtlarından pek zarar görülen mıntakalarda İtalyan cinsi arıları çoğaltmakta pek çok faide görülür.

Kafkasya arıları : - Gayet halim ve pek çalışkan bir cins olduğundan bunlara (kadın arıları) derler. Şiddetli soğuklara tahammül ederler. Lâkin pek çok pirepoli taşıdıkları çerçevelerin kovandan çıkarılıp yerlerine konulmaları biraz müşkül olur.

Karniyol arıları : Alp dağlarının Avusturyaya bakan kısmında yetiştirilmiş tunç renkli arılardır. Halim, çalışkan ve munis olmakla beraber son derecede temiz ve beyaz gömeç yaparlar. Seks yön denilen küçük kutularda pek eyi çalışırlar. Karniyol arılarının kabahatleri pek çok oğul vermeleridir. Lâkin fenni kovanlara konulan Korniyol arılarını yavaş yavaş istifade ederek bu huylarından vaz geçirmek mümkündür.

İtalya arıları bütün dünyada pek ziyade aranılan ve eyi huylarından dolayı pek makbul olan bir cinstir. Bu cinsin ana arısını tedarik ederek yerli kovanın ana arısını aldıktan sonra İtalyan anasını yerli anamın yerine kovana alıştırarak usulü dairesinde amele arılara kabul ettirmek mümkündür. Bu suretle az zamanda kovanın arıları İtalyan cinsine değiştirilmiş olur.

Çünkü amele arılar bir buçuk ay yaşadıklarından kovana konulan ana arının yumurtlaması gününden itibaren birbuçuk ay sonra kovanda siyah renkli eski arılar telef olarak gaip olacaklarından onların yerlerine sarı portakal renkli İtalyan arıları görülür ve kovan iki ay zarfında kâmilen

İtalyan cinsinden arılarla dolar.

Berğama arıları :

Her sene Ağustos ayında Edremit havalisindeki kara çamları saran püseron böceklerinin çamları delmelerinden hasıl olan tatlı sızıntıları başlar. Çam ormanları yakınına konulan arı kovanları bu tatlılardan pek mükemmel bal yaparlar. Bu sebeple Ağustos ayında bir çok kimseler İzmir vilâyetinin Kozak nahiyesile Bergama köylerine kadar koşarlar, buralardan yüklerle arı kovanı satın alırlar. Bir hayvana dört kovan sarıldığı için dört kovanı bir yük sayarlar. Alış veriş daima yük üzerinedir. Yükü 8 : 12 lira kadardır. Bergamada kovanlar satın alındıktan sonra derhal açılarak içeride bulunan balların kâfesi çıkarılır. Yalnız yavrulu sürfeler yani kurtlu gömeçler kovanda bırakılarak arılarile beraber Edremide getirilir. Her sene Edremit arıcıları İzmir Vilâyetinin Bergama kazasından binlerle kovan satın alırlar. Bu kovanları Edremide nakletmekte mahir nakliyeciler vardır. Bu hususta talim görmüş ve alıştırılmış merkeblere yüklederek iki üç gün zarfında Edremide gelirler. konak yerlerinde kovanların kapaklarını gündüzün açarak arıların yayılmalarına müsaade ederler. Daima geceleri yolculuk yaparlar. Senelerdenberi arı kovanları taşıyan merkepler pek hassastırlar. Kovanları sarsmaksızın, çarpmaksızın kısa adımlar atarak pek hızlı yürüyüp bu tehlikeli yüklerden kurtulmak istiyor gibi pek acele davranırlar. Dolambaç yerlerde köşelere ve taşlara çarpmamak için hayvanların gösterdikleri maharete ve yaptıkları tarz ve şekillere hayret etmemek kabil değildir.

Bergama arıları Edremit arılarına benzemezler. Çalışkan pek faal yorulmak bilmeyen kıymetli arı nevidir. Sabahtan akşama kadar çam kapuklarını ve dallarını kemirerek bir damla tatlı bırakmamak üzere kovanlarına getirirler. Bu faaliyet yerli Edremit arılarında görülmez. Ertesi sene Bergamadan gelen arılar faaliyetlerini ve dinçliklerini muhafaza ederek az zamanda çoğalırlar. Ve pek çok oğul verirler. Lâkin iki üç sene sonra Bergamadan Edremide getirilen kovanların arılarında dahi faaliyet görülmez. Kovanların ekserisi kışın souktan telef olurlar. Bunun sebebi Bergamadan getirilen kovanlardaki ana arıların ihtiyarlamaları ve çıkan oğulların yerli arılarla çiftleşmeleridir. Telefatın en mühim sebebide kovanlarda kış için kâfi derecede gıda bırakılmamasıdır.

Sonu var

Fensel Bilgiler

Çeviren: Dr. Halit Karakaya

Sebze Kurutma usulleri

Sebzeler güneşde (bilhassa maydanoz, serfoy ilâh....) furunda tebhir cihazında kurutulur.

Ev için basit (kurutma mahalli) inşası için mutbahın üzerine aşçı kadının idare edeceği bir şekilde mütevaziilatla şeklinde bir bina yapılır. İşbu binaya kalvanize edilmiş demir tel veyahut kalaydan mamul tellerle bir takım katlara taksim olunur. Bu suretle harareti bütün katlara çıkar. katlar 10 santimetreden kısa olabilir. (Alt katdakiler üst ile değiştirilir.) İşbu kurutma mahallinin cidarı madeni levhalardan, hafif tahtalardan, mukavvadan hatta muslinden yapılabilir. Üst kısmı temamile kapalı olmamalıdır. Havayı ratıbın çıkması için geniş bir deliği olmalıdır. Alt kısım bir yangın tehlikesinden ictinap için madeni olmalıdır. Eğer bu cihaz doğrudan doğruya bir ocağın üzerine veya lambaya konacak ise ateşin bir kaç santimetre fevkına bir saç levha koymalıdır ki bilâ vasıta gelen harareti sebzeleri kızartmasın. İsviçreli fomrel ve madler namzetler semilon namını verdikleri küçük kurutma cihazını icat etmişler. Bu sebze ve meyveleri kurutan bu cihaz yekdiğeri üzerine mevzu müdevver üç kalburdan mürekkeb olup hepsi bir kap içerisindedir. Bunların heyeti umumiyesi elektirik teshinine arz edilir. 400 sarf edilir. Bu kurutma cihazı 40 santimetre kutrunda 45 santimetre irtifaındadır. Cihazın sikleti altı kilo olup bir defada on kilo mahsul kurutur.

Sebzelerin hararete karşı mukavemetleri nazarı dikkate alınınca : malûmdurki sebzeler çabuk yanarlar.

İstimal edilecek usul her ne olursa olsun derecei harareti 70, 80 olabilir. Bununla beraber mosyö Vermorelin 1918 Ziraat akademesinde beyan ettiği veçhile derecei harareti 40 ilâ 50 yi geçmemelidir. Eğer geçerse mevaddi albominiye tahassür eder. Sebzevat sertleşir. Ve gayri kabili istimal bir hale gelir. Şunu ilâve edelim yüksek derecede kurutulursa rayihayı muhafaza için kurutma ameliyesi sür'atle yapılır.

Meyvelerin Hususi Müealaası

Kaysi konservesi :

Müteaddit kabları havi telden bir kafes ile kurutulur.

Ekmekçi furununda ekmekten sonra kurutulur. Ertesi gün yüzünü çevirip tekrar konur. Üçüncü defa tekrar furundan çıkınca parmakla yassılatılır. Bir kaç gün de havada bırakılarak sonra kutuya konur. Sanayide kaysi kükürt buharile ağartılır. Kükürt buharı kaysiye açık kehribar rengi verir. Kaysinin yüzü şeffaflaşır. Bu günlerde ticarete arz etme ameliyesinde kaysinin nısfı ağartma kutusunun anahtarı üzerine konur. Mukattaı yukarı, derisi aşağı gelmek üzeredir Metro mikâbı mesahai hacmiye için 15, 20 gram kükürt yavaş yavaş yakılır. Teybis için malûmatı umumiye bahsinde kükürtlü gazın mahaziri zikredilmiştir.

Şurup içinde konserve edilecek kaysilere gelince; bunlar tüm olarak bırakılabilir. Fakat şuruba atarken kaysi müteaddit mahallerinden iğnelenmelidir ki parçalanmasın, eğer parlak bir renk ve manzara istenirse ağartma kutularında kaysi 10 - 15 dakika kükürt buharatına arz edilir.

(Şablı suda da ağartma vardır) eğer kaysi buharatın tesirine maruz bırakılmazsa içine biraz şap konmuş bir su içinde kaynatılır. Badehu kabukları çıkarılmak için kaynar su ile muamele edilmiş bademlerle şişe veya kutuya vaz edilir. 30 derece mıkyası şurubdan şurup konur.

Kutuları kaynadıktan sonra utuklavda asgari bir müddet takım edilir. badehu kuru, soukça bir yerde muhafaza edilir.

Ayda bir defada, şurup kaysilerin içine nüfus için kutular o bir tarafına çevrilir.

Kaysi marmalatı : Parça parça gesilmiş kaysi sikletinin sülüsü nisbetinde toz şekerle bir kaba konur. (terrin) toprak kap ara sıra silkelenecek, sonra bir tencereye konup tahta ispatül ile karıştırıp ısıtılır. Ateşden kaldırmaksızın kabuğu çıkarılmış ve haşlanmış badem kunur. parmaklar arasında yapışkan bir hale gelince perverde olmuş demektir. Şoğuyunca katı olmalıdır.

Daimî Encümenden

Hastane Rontgeni için alınacak olan 1500 lira muhammen bedelli 15 beygirlik kuvvette şakuli sistemde 2 pistonlu Tip Elektirik diessel dokuz kilovatlık bir ceryanı daimî dinamosunu tahrik edecek mahiyette bir adet motör Eylûlun 21 nci pazartesi günü saat 15 te ihalesi yapılmak üzere yirmi gün müddetle açık eksiltmeğe konulmuştur. Motörün Evsafı hakkında daha fazla izahat almak ve şartnamesini görmek isteyenlerin daimî encümen kalemine müracaatları ilân olunur. 2-2

Daimî Encümenden

1 - Eksiltmeye konulan iş, Çorum Vilâyeti dahilinde Sungurlu Çerikli yolu üzerinde muhtelif kısımlarda bulunan (39) köprü ve menfezdir.

Bu işin bedeli keşfi (23426) lira 21 kuruştur.

2 - Bu işe aid şartname ve evrak şunlardır.

A - Eksiltme şartnamesi

B - Mukavele projesi

C - Bayındırlık genel şartnamesi

D - Fennî ve hususî şartname

E - Keşif ve silsilei fiat ve Metaj cedvelleri

F - Proje

İstenilen bu evrakı Çorum vilâyeti daimî encümen dairesinde görebilirler.

3 - Eksiltme 1936 yılı eylulûn 15 inci salı günü saat 14 de Çorum vilâyeti daimî encümen riyaset odasında yapılacaktır.

4 - Eksiltme kapalı zarf usulile yapılacaktır.

5 - Eksiltmeye girebilmek için isteklinin (1757) lira muvakkat teminat vermesi ve bundan başka aşağıdaki evrakları haiz olup göstermesi lâzımdır.

Ticaret odasında kayitli olduğuna dair vesika ve bu işi yapabileceğine dair Nafia vekâletinin ehliyetnamesi

6 - Teklif mektupları yukarıda üçüncü maddede yazılı saatten bir saat evveline kadar daimî encümen riyaset odasında toplanacak daimî encümen reisliğine makbuz mukabilinde verilecektir. Posta ile gönderilecek mektupların nihayet üçüncü maddede yazılı saate kadar gelmiş olması, verilen zarfın mühür mumu ile iyice kapatılmış olması lâzımdır. Postada olacak gecikmeler kabul edilmez. 3 - 4

İş Kanunu

Kanun No : 3008

Kabul tarihi : 8-6-1936 Neşri tarihi : 15-6-1936

— 831 Numaralı sayıdan artan —

Bu suretle fazla çalıştırılan işçilere, Millî Müdafaa Vekâletine bağlı işyerlerinde, fazla çalıştıkları saatler için, kanunî çalışma müddetine aid ücretin her saatine tekabül eden miktarı nisbetinde, fazla ücret verilir. Diğer işyerlerindeki işçilere her bir fazla saat için verilecek ücret hakkında 37 nci madde hükmü tatbik olunur.

Madde 40 - a) Madenlerde, taşocaklarında, yahut her ne türlü olursa olsun yer altında veya su altında çalışılacak işlerde işçilerin kuyulara, dehlizlere veya asıl çalışma yerlerine inmeleri veya girmelerile bu yerlerden çıkmaları için geçen zamanlar,

b) Demiryollarının veya sair yollar ve köprülerin yapılması, muhafazası, yahut tamir veya tadili gibi işlerde vaki olduğu veçhile işçilerin, ikamet ettikleri mevkilerden uzak bir mesafede bulunan işyerlerine hep birlikte nakledilmeleri icap eden her türlü işlerde bunların toplu ve mukannen surette götürülüp getirilmeleri esnasında geçen zamanlar;

c) İşçinin, işinde ve işverenin her an emrine hazır bir halde bulunmakla beraber çalıştırılmaksızın ve çıkacak işi bekleyerek boş geçirdiği zamanlar;

ç) Uhdesindeki işin asıl işyerinde görülmesi icabeden işçinin, işveren tarafından başka bir yere gönderilmesi veya işverenin evinde meşgul edilmesi suretile asıl işini yapmaksızın geçen zamanlar;

d) Emzikli kadın işçilerin çocuklarına süt vermek için tayin edilecek olan zamanlar;

Sonu var

Küçük Sıhhat Memurları Mektebi Müdürlüğünden :

Miktarı Azı	Miktarı Çoğu	Tutarı Lira	K.	Muvakkat tutarı Lira	K.	
58	63 takım	290	00	21	75	Elbise imaliyesi
34	39 adet	102	00	7	65	Palto »
	150 »	195	00	14	63	Frenk gömleği
	50 çift	250	00	18	75	Fotin
	50 »	60	00	4	50	Terlik

Okulumuzun eksiltmeye konan melbusat ihtiyacatından yukarıda cins ve miktarları yazılı 5 kaleme istekli çıkmadığından eksiltmesinin ongün uzatıldığı ve ihalesinin 21 - 9 - 936 pazartesi günü saat 14 te Sıhhat dairesinde yapılacağı ilân olunur.

Nafia Direktörlüğünden

21 - 9 - 936 tarihinde pazartesi günü saat onbeşte Nafia Bakanlığına niyabeten Çorum vilâyet makamında ihale edilecek olan (8131) lira 8 kuruş bedeli keşifli 2×9 açıklığında Çorum Alaca - Yozgat yolu üzerindeki betonarma tabliyeli (Arapseyf) köprüsünün inşaatı açık eksiltmeye konulmuştur. Şartname, plân ve buna müteferri evrakı keşfiye Çorum Nafia dairesinde görülebilir. Muvakkat teminat (610) liradır.

İsteklilerin ticaret odasına kayitli olduklarına dair evrakı müsbitelerini ve bu işe aid ehliyeti fenniye vesikasını 21 - 9 - 936 pazartesi günü saat onbeşe kadar Çorum vilâyet makamında müteşekkil komisyona vermeleri lâzımdır. 3-3

C. H. P. İlyönkurul Başkanlığından

Partide ihalesi icra kılınacak olan Cumhuriyet Halk Partisi binasının ikmali inşaatı 14 - 9 - 936 tarihinden itibaren bir hafta müddetle pazarlık suretile açık eksiltmeye konulmuştur. Bedeli keşif (4007) lira (68) kuruştur. şartname, keşifname ve plân Partide görülebilir. Muvakkat teminat (301) liradır. İsteklilerin Ticaret odasında kayitli olduklarına dair evrakı müsbitelerini ve bu işi başarabileceklerine dair ehliyeti fenniye vesikalarını 21 - 9 - 936 tarihinde Parti binasında müteşekkil komisyona vermeleri lâzımdır. İhale 21 - 9 - 936 pazartesi günü saat on beşte yapılacaktır.

Daimî Encümenden

Nafiaya 11 - Eylûl - 936 gününden itibaren onbeş gün zarfında artırma, eksiltme ve ihalât kanununun 46 ncı maddesinin A fıkrasına tevfikan 1000 adet kürek alınacaktır. Nümunesini görmek ve pazarlık yapmak için bu müddet zarfında istekli olanların Encümen dairesine müracaat etmeleri ilân olunur.

Alaca Kaymakamlığından :

Bedeli keşfi (522) lira (60) kuruş olan Alaca kazası Hükümet konağının tamiratı (470) lira muhammen bedelle ve aşağıda yazılı şartlarla 11 / 9 / 936 gününden itibaren (21) gün müddetle açık eksiltmeye çıkarılmıştır.

1 - Yapılacak tamirat olbaptaki keşif evrakında alelmüfredat yazılı olduğundan arzu edenler kaza Kaymakamlık makamına gelerek tetkik edebilirler.

2 - Bedeli muhammenin yüzde yedi buçuğu nisbetinde dipozito akçası Mal sandığına teslim olunacaktır.

3 - Tamirat ihale tarihinden itibaren nihayet bir ay zarfında kâmilen ikmâl edilmiş olacaktır. Bu müddet içinde bitirmediği takdirde her gün için (5) lira şartı cezaî konmuştur.

4 - Mukavelename, şartname, dellâliye ve bütün mesarifat talibine ait olacaktır.

5 - İhale bedelinin yarısı tamirata başladıktan (20) gün sonra, diğre yarısı yapılan tamiratın keşifnameye uygun olduğu tasdık edildikten bir gün sonra Alaca Mal sandığından tesviye edilecektir.

6 – Konulan peyler haddi lâyık görüldüğü takdirde ihale 22 - 9 - 936 salı günü saat 15 de Kaymakamlık makamında yapılacaktır

Varidat Müdürlüğünden

2466 numaralı buğdayı koruma karşılığı kanununun 2643 numaralı kanunla değişen 9 uncu maddesinin (B) fıkrası mucibince vergiye tabi değirmen ve fabrikalardan buğday ve çavdar unlarının kurşun mühürsüz ve nakliye tezkeresiz olarak ihracı ve nakli ve her nerede görürülmüş olursa olsun bu unların mühürsüz ve tezkeresiz satışa çıkarılması yasak olmasına rağmen bazı kimselerin Kanunun bu hükmüne riayet etmedikleri ve kurşun mühürlü unları nakliye tezksresiz nakil eyledikleri görülmektedir.

Nakil edilecek unların hem kurşun mühürlü olması ve hemde nakil ve satıcısının elinde usulüne göre verilmiş nakliye tezkeresi bulunması şarttır.

Bunlardan biri olmadığı tekdirde sahip ve nakillerinin unları musadere edilip vergileri üç kat olarak alınacağı gibi haklarında ayrıcada Türk Ceza kanununa göre takibat yapılacağı alâkadarlarca malûm olmak üzere ilan olunur.

Belediye Başkanlığından

1- Elektirik fabrika ve dairesinde yakacak ihtiyacında sarfedilmek üzere 300 ton Çeltek maden kömürü açık eksiltme ile alınacaktır.

2 - Eksiltme 1 - 10 - 936 perşembe günü saat 14 te Belediye dairesinde yapılacaktır.

Bir tonunun muhammen bedeli 9 liradır. Yüzde 7,5 muvakkat teminat miktarı 203 liradır.

3 - Şartname Belediye dairesindedir. Fazla malûmat almak istiyenlerin belediyeye müracaatları ilân olunur. 1-3

Çorum Sulh Hukuk Hakimliğinden

Hacı recep mahallesinde kâin sağı abacı oğlu Osman solu Fazlı ve Kerim oğlu Mustafa ve arkası Kümbül oğlu kerimeleri önü yol ile mahdud fevkani iki oda bir sofa tahtani bir mahzen ve keza aynı hudud dahilinde tahtani bir oda bir cümle kapusu üzerine bir oda bir salon ve işbu hanenin altında bir ahır ve bir haymahğı şamil hanenin muhammen kıymeti 500 liradır.

Çorumum Hacırecep mahallesinden Kerim efendi oğlu Hacı Abbas kerimesi Münevver ve oğulları Hüseyin ve İsmail aralarında müşterek olup kabili kısmet olmadığından satılarak tutarının hissedarlara paylaştırılması 25 - 12 - 936 tarih ve 784 - 498 numrolu ilâmla hüküm altına alınan ve yukarda mevki hudud ve evsaf vesairesi yazılı olan bir bab hane gazete ile ilânından ve ilânnamelerinin tebliğinden itibaren otuz gün müddetle artırmaya çıkarılmıştır.

Hitamı olan 16 - 10 - 936 cuma günü saat 15 de ihalesi mahkeme kaleminde icra edilecektir bu gayri menkule konulacak muhammen kıymetin yüzde 75 şini doldurmadığı takdirde en son artıranın taahhüdü baki kalmak şartile ihalesi 15 gün uzatılarak hitamı olan 30 - 10 - 936 cuma günü aynı gün ve saatde mahkeme kaleminde icra edilecektir.

Satış peşin ve bilumum masraf müşteriye aittir ve artırma şartnamesi her gün herkese açıktır bu gayri menkul ile alakası olanların 20 gün içinde evrakı müsbitelerile mahkeme kalemine müracaat etmedikleri taktirde ve hakları tapu sicillince sabit olmadıkça satış bedelinin paylaştırılmasından hariç kalacaklardır. Talip olanların muhammen kıymetinin yüyde yedi buçuğu nisbetinde pey akçasını veya millî bir bankanın teminat mektubunu hamilen müracaatları ilân olunur.

Çorum İcra Dairesinden

Dairemizin 936 - 1563 sayısında alacaklı Emirosman oğlu Emine ezgayri masraf 250 lira itasına borçlu Akmehmet oğlu Şevketin işbu borcundan dolayı Tapu dairesinin haziran 932 gün ve 22 sayısında mukayyed ve aşağıda hudut ve evsafı vesairesi yazılı maa müştemilât bir bap hanedeki sekiz sehimde iki sehim yazılı şartlar dairesinde tayin edilen günde açık artırma suretile satılığa çıkarılmıştır. Mezkûr hane Çorumun Acceliulâ mahallesinin Aynalı sokağında sağı emvali metrûkeden alınan Akmehmet oğlu Mehmet Alı hanesi, solu Hacı Ali efendinin müfrez hanesi, arkası Makbule ve Remziye hanesi, önü yol ile mahdut, yukarı katta 4 oda ve aşağı katta 3 oda ve bir ahur ve bir mikdar havliyi şamil müfrez hanenin sekizde iki sehmi satılacağından mecmuu sekiz sehminin kıymeti 600 liradır. 8 - 936 tarih takdiri kıymet zabıt varakası ve Tapu kaydi.

Satış Şartları

1 - Birinci satış 9 - 10 - 936 tarihine müsadif cuma günü saat 14 te ve ikinci satış dahi 26 - 10 - 936 pazartesi günü saat 14 te.

İşbu gayri menkulün arttırma şartnamesi 8-9-936 tarihinden itibaren 936 - 1563 No. ile Çorum icra dairesinin muayyen numarasında herkesin görebilmesi için açıktır. İlânda yazılı olanlardan fazla malûmat almak istiyenler, İşbu şartnameye ve 936 - 1563 dosya numarasile memuriyetimize müracaat etmelidir.

2 - Artırmaya iştirak için yukarda yazılı kıymetin yüzde 7,5 nisbetinde pey veya millî bir Bankanın teminat mektubu tevdi edilecektir.

3 - İpotek sahibi alacaklılarla diğer alâkadarların ve irtifak hakkı sahiplerinin gayri menkul üzerindeki haklarını hususile faiz ve masrafa dair olan iddialarını işbu ilân tarihinden itibaren yirmi gün içinde evrakı müsbitelerile birlikte memuriyetimize bildirmeleri icap eder. Aksi halde hakları tapu sicillile sabit olmadıkça satış bedelinin paylaşmasından hariç kalırlar.

4 - Gösterilen günde artırmaya iştirak edenler artırma şartnamesini okumuş ve lüzumlu malûmat almış ve bunları tamamen kabul etmiş ad ve itibar olunurlar. Ancak artırma bedeli muhammen kıymetin yüzde yetmiş beşini bulmaz veya satıâ isteyenin alacağına rüçhani olan diğer alacaklar bulunupda bedel bunların ve satış isteyenin alacağına rüçhani olan alacaklıların o gayri menkul ile temin edilmiş alacaklar mecmuundan fazla çıkmazsa en çok artıranın teahhüdü baki kalmak üzere artırma 15 gün daha temdid ve 26 ıncı gün aynı saatte yapılacak artırmada bedeli satış isteyentn alacağına rüçhani olan diğer alacakların o gayri menkul ile temin edilmiş alacaklar mecmuundan fazlaya çıkmak şartile en çok artırana ihale edilir. Böyle bi bedel elde edilmezse ihale yapılamaz ve satış talebi düşer.

5 - Gayri menkul kendisine ihale olunan kimse derhal veya verilen mühlet içinde parayı vermezse ihale kararı fesh olunarak kendisinden evvel en yüksek teklifde bulunan kimse arzetmiş olduğu bedelle almağa razı olursa ona razı olmaz veya bulunmazsa hemen 15 gün müddetle artırmaya çıkarılıp en çok artırana ihale edilir. İki ihale arasındaki fark ve geçen günler için yüzde beşden hesap olunacak faiz ve diğer zararlar ayrıca hükme hacet kalmaksızın memuriyetimizce alıcıdan tahsil olunur. Madde 123.

Satışına karar verilerek yukarda gösterilen hane yevmi mezkûrda icra memurluğu odasında işbu ilân ve gösterilen artırma şartnamesi dairesinde satılacağı ilân olunur.

Çorum İcra Dairesinden

Dairemizin 936 356 sayısında alacaklı Emirosman oğlu Emine ezgayri masraf 72 lira itasına borçlu Akmehmet oğlu Şevketin işbu borcundan dolayı tapu dairesinin mart - 936 gün ve 117 sayısında kayitli Kılıçveran köyünün Çoraklık mevkiinde şarkan daşlık mera, garben Atbaş oğlu Osman veresesinin tarlası, şimalen koca Yusuf oğlu Mehmede satılan müfrez tarla, cenuben yol ile mahdud altı dönüm tarla ve yine tapunun ayni tarihinde kayitli mezkûr Kılıçveran köyünün kütüklük mevkiinde şarkan daşlık mera, garben Atbaş oğlu Osman veresesinin tarlası, cenuben bağ yolu ile mahdud on iki dönüm tarlanın her ikiside dosyasında mevcut 18-5-935 günlü takdiri kıymet zabıt varakası ve tapu kaydi veçhile hudud ve evsafı yazılı tarlalardan zabıt varakasında yazılı olduğu veçhile birincide yazılı tarla 25 lira ve ikincide yazılı tarlada 40 lira kıymetlerinde tahmin edilmiş olub işbu tarlaların temamı aşağıda yazılı şartlar dairesinde ve tayin edilen günde açık artırma suretile satılacağından kıymetler yukarıda yazılıdır.

Satış Şartları

1 - Birinci satış 9 - 10 - 936 tarihine müsadif cuma günü saat 14 de, ikinci satış 26 - 10 - 936 pazartesi günü yine saat 14 de ihalei katiyesi yapılacaktır.

İşbu gayri menkulün artırma şartnamesi 8-9-936 tarihinden itibaren satılığa çıkarılmış ve mezkûr dosya numarasında herkesin görebileceği için açık artırmada yazılı ve ilândeki malumattan fazla malumat almak isteyenler işbu şartnameye 936-356 dosya numarasile memuriyetimize müracaat

2 - Artırmaya iştirak için yukarda yazılı kıymetin yüzde yedi buçuğu nisbetinde pey veya millî bir bankanın teminat mektubu tevdi edilecektir.

3 - İpotek sahibi alacaklılarla diğer alakadarların ve irtifak hakkı sahiblerinin gayri menkul üzerindeki haklarını hususile faiz ve masrafa dair olan iddialarını işbu ilân tarihinden itibaren 20 gün içinde evrakı müsbitelerile birlikte memuriyetimize bildirmeleri icab eder. Aksi halde hakları tapu sicillile sabit olmadıkca satış bedelinin paylaştırılmasından hariç kalırlar.

4 - Gösterilen günde artırmaya iştirak edenler artırma şartnamesini okumuş ve lüzumlu malûmat almış ve bunları temam kabul etmiş ad ve itibar olunurlar. Ancak artırma bedeli muhammen kıymetin yüzde 75 ni bulmaz veya satış isteyenin alacağına ruçhani olan diğer alacaklılar bulunupda bedel bunların o satış isteyenin alacağına rüçhani olan alacaklıların o gayri menkul ile temin edilmiş alacaklılarının mecmuundan fazlaya çıkmazsa en çok artıranın teahhüdü baki kalmak üzere artırma 15 gün daha temdit ve 15 inci günü aynı saatte yapılacak artırmada bedeli satış istiyenin alacağına ruçhani olan diğer alacaklıların o gayri menkul ile temin edilmiş alacakları mecmuundan fazlaya çıkmak şartile en çok artırana ihale edilir. Böyle bir bedel elde edilmezse ihale yapılmaz ve satış talebi düşer.

5 - Gayri menkul kendisine ihale olunan kimse derhal veya verilen mühlet içinde parayı vermezse ihale kararı fesih olunarak kendisinden evvel en çok teklifde bulunan kimse arzetmiş olduğu bedelle almağa razı olursa ona olmazsa veya bulmazsa heman on beş gün müddetle artırmaya çıkarılıp en çok artırana ihale edilir. İkinci ihale arasındaki fark ve geçen günler için yüzde beşden hesap olunacak faiz ve diğer zararlar ayrıca hükme hacet kalmaksızın memuriyetimizce alıcıdan tahsil olunur. Madde 123 satışa karar verilen ve yukarıda gösterilen tarlalar yevmi mezkûrda icra memurluğu odasında işbu ilan ve gösterilen artırma ve şartnamesi dairesinde satılacağı ilân olunur.

Çorum P. T. T. Müdürlüğünden

1 - Yaz kış otomobil kullanmak ve haftada üç defa karşılıklı nakliyat yapmak üzere 120 lira muhammen bedelli Çorum Sungurlu postası 21 - 8 - 936 tarihinde 20 lira bedeli şehrile sonTaliblerine ihale edilmiş ve keyfiyet kendilerine tebliğ edilmiş iken eksiltme kanununun 25 nci maddesi mucibince 15 gün zarfında posta telgraf idaresine vermeleri meşrut olan idari ve kati kefaletlerini ve mukavelenamelerini müddeti muayenesinin son gün ve saati hitam bulduğu halde vermediklerinden mezkûr madde mucibince ihale fesh edilerek muvakkat teminatları irat kayd edilmiştir.

2 - Farkı ihale feshe sebebiyet veren müteahitlere rica olmak ve eksiltme kanununun 50 birinci maddesi mucibince bir ay içinde yeniden pazarlıkla ihale edilmek üzere eksiltmeye konulmuştur. Talip zuhurunda heman merkezimize malûmat itası

3 - Çorum matbuatına, şarbaylığına ve civar merkezlere ilân ediliş baş müdüriyete yazılmıştır.

2 - 3

Vilâyet Hastanesi Başhekimliğinden

Memleket hastanesi için hasta bakıcı ve kadın hademe alınacaktır. Talip olanların polisden hüsnü hal vesikası alması ve sıhhati yerinde olması şarttır. 20-35 yaşlar arasında bulunanlar ve okuyub yazmak bilenler tercih edilecektir. İstekililerin hastaneye müracaatları ilân olunur. 1-3

Yitik Mühür

Tekaüd maaşımı almakta olduğum mührü zayi ettim yeniden hâk ettireceğimden bademe hak ettirdiğim mühürle maaşımı alacağımdan gaip edilen mührün işbu tarihten itibaren hükmü olmadığını ilân ederim.

Sungurlunun Arifegazili köyünden tekaüt çavuş oğlu Halil İbrahim

KURULUŞ TARIHI : 1921

İDARE YERİ

Azapsokağında vilâyet matbaası

ÇORUM

— Çarşamba günleri çıkar vilâyet gazetesi —

YIL: 14 — No. 833

ÇARŞAMBA

23 - Eylül - 1936

Nushası - 2 - kuruştur.

Dil Bayramı

Dördüncü Dil bayramı geliyor. Türk Ulusu bu ayın 26 ıncı Cumartesi günü bu büyük ve Ulusal bayramına kavuşacak.

Türkler kadar hiç bir ulusun kendi benliğini korumak için her fırsattan asılanarak hamleler yapamadığını tarih söyliyor.

Dil devrimi de işte bu hamlelerin Kültürel bir sonucusudur.

Türk dilinin 9 asırlık geçmişi, bir uğursuz, buhranlar çağıdır.

Bu çok tehlikeli gidişi Cumhuriyet sona erdirmek onurunu da üzerine almıştır. Dil devrimimizi alelâde, her hangi bir ulusun şu veya bu şekilde yaptığı devrimle kıyas edenler olanca acizlerini ortaya koyarak cok gülünç bir duruma düşerler. Bu devrime Türk dil devrimi değil, acun dil devrimi demek daha doğrudur.

Çunki bütün dillerin köklerinin türkçeden alınmış olduğunu tarihsel belgeler ve Güneş dil teorisi aydınlatmıştır.

Şimdiye kadar yapılan üç Dil Kurultayı, üçüncü kurultayla Arsı ulusal önemini acuna tanıtmış bulunuyor.

Yüz yıllardan beri dillerinin nereden gelip nereye gittiğini bilemiyen doğu ve batı ulusları Türk uzmanlarının bulduğu Güneş dil teorisi denilen anahtarla bu karanlık geçmişin kapularını açmaktadırlar. Acun uluslarına dillerini öğreten Türkler; binlerce yıl sonra kendi dilsel benliklerini unutarak tekrar bir daha hatırlatmak suretile binlerce yıllık bir çağın iki kutbunu tarihe mal etmek şerefini bir daha bütün dünya muvacehesinde kazanmış bulunuyorlar.

Şu bir kaç yıl içinde başarılan bu işler, araştırmalar ilerledikçe bize ve bütün insanlığa daha büyük müjdeler verecektir.

Ezeliyetle ebediyete bir saatin minesine bakar gibi bakan gözleri ve bu iki müntehanın önü ile sonunu karşı karşıya getirerek inceleyen dehası, Önderimiz Ata Türkün acun tarihinin sabifelerinden taşacak kadar büyüklüğünü göstermektedir.

Binaaleyh bu bakımdan dördüncü Dil bayramının bizde doğuracağı heyecana karşı şimdiden göz ve sinirlerimizi ayar etmek gerektir.

R. Artıncı

İlbay Teftişte

Sayın İlbayımız ve Parti Başkanımız Bay Zıya Tekeli, İskilip İlçesine bağlı Kızılveran kamununda bazı teftişatta bulunmak üzere bu gün İskilibe onur vermişlerdir.

Defterdar gidiyor

İlimiz Defterdarı bay Lütfi Çığırganın terfian Edirne Defterdarlığına atandığı haber alınmıştır.

İlimizde verdikleri memuriyet müddetinin pek kısa olmasına rağmen, bu pek az bir zaman içinde İlimiz Maliyesinde çok önemli varlıklar yaratan ve yüksek bilgisi ve temiz kalbliliğile bütün muhite kendisini sevdirmiş bulunan değerli Maliyecinin şu suretle İlimizden ayrılışından ötürü çok acı duymakla beraber İlimiz Maliyesi için de büyük bir noksanlık saymakta isekte ilgili makamlarca kıymeti değerlenerek derecesinin yükseltilmesi bu duygularımızı biraz olsun hafifletmiştir.

Çok kıymetli bir Maliyeci olan sayın Defterdarımıza yeni ödevlerinde de yüksek başarılar dileriz.

Gelenler

Şehrimiz gençlerinden Kızılay Genel Merkez Sayışmanlarından Atıf Eralpla Ankara Merkez Ziraat Bankası Muhasebecisi Bay Yakup bu hafta içinde şehrimize gelmişlerdir.

İzninini bitiren Atıf Eralp yarın ödevi başına dönecektir.

KONFERANS

Havaya karşı koruma komitesince hazırlanan program veçhile haftada iki defa verilmesi kararlaştırılan zehirli gazların tesirleri ve korunma çareleri hakkındaki konferansın birincisi pazartesi günü saat 16 da Halkevi salonunda, Memleket hastanesi Dahiliye Mutahassısı Dr. bay Sadettin Akkum tarafından verilmiştir.

Bu haftaya ait ikinci konferans da yarinki perşenbe günü saat 16 da verilecektir.

Asrî Arıcılık

YAZAN : Dr. Ali Örsan

1933 de Havranda bulunduğum sırada Bergamadan getirmiş olduğum 60 kovan üzerinde tetkikatta bulundum. Mevcut kovanların yaşlı analarını kâmilen değiştirerek yeniden genç analar yetiştirdim. O senenin biraz yağışlı ve çiçekli gitmesinden dolayı sonbaharda bunları fevkalâde mükemmel buldum. Ve civardaki arıcılar şimdiye kadar böyle güzel yetiştirilen arı kovanı görmediklerini söyliyerek beğendiler.

Tecrübemin neticesinde Bergama arılarında fevkaladelik olduğunu ve son derecede çalışkan, halim ve munis bir yerli ırkı olduğunu anladım.

Bütün dünyada pek meşhûr olan İtalyan arılarının menşei İzmir Vilâyeti olduğunu okuduğum zaman Bergama arılarının kıymeti daha ziyade arttı. Arıcılıkla meşgul olanların Bergama analarını kovanlarına koyarak tecrübe etmelerini pek muvafık görmekteyim. Mamafi Bergamada bulunan her kovanın mutlaka eyi evsafı haiz anaya malik olduğunu iddia etmem. Lâkin Bergama arılarını islâh ve istifade etmekle pek mükemmel arı ırkının elde edileceğine eminim.

[Benden Bergama ana arısı isteyiniz, size gönderirim ve kovana nasıl konulacağını öğretirim.]

AMELE ARILAR :

Kovanda en çok miktarda amele Arılar bulunurlar. Kovanın bütün işlerini amele Arılar görürler. Amele Arıların yaptıkları işler şunlardır:

— Gömeçlerin gözlerindeki (Sürfeleri) Kurtları beslerler.

— Kovanı temiz bir halde tutmak için, telef olanların lâşelerini dışarıya atarlar.

— Gömeçleri yaparlar.

— Erkek çiçeklerden arka, ayaklarile gubarı tali (Kinet) denilen tozları taşırlar.

— Çiçeklerden (Nektar) denilen tatlı suyu emerek kovanlarına getirirler.

— Nektarların su kısmını uçurmak için kovan kapısı önünde kanat sallarlar.

Kovanın deliğini, deşiğini kapamak için (Pire poli) denilen reçineli bir madde getirirler.

— Sürfelere yemek hazırlamak için su taşırlar.

— Kovan kapısını nöbetçiler koyarak yabancı arıları meskenlerine sokmazlar. Müdafaa ederler.

— Kovana giren, fare, kertenkele, kurbağa gibi hayvanları öldürüp etlerini tışarıya atarlar.

— Ana arı işe yaramadığı zaman ana memeleri yaparak eski analarını değiştirirler.

— Ortalıkta bal kalmadığı zaman erkek arıları kovandan tışarı atarlar.

— Kırılmış veya ezilmiş bulunan gömeçleri tamir ederler.

— Sürfeli hücreler üzerinde toplu bir halde bulunarak içerisindeki kurtları ısıtırlar.

Arıcılıkta muvaffak olmak için kovanın amele arı miktarı çok olmalıdır. Kuvvetli bir kovanın yaptığı balın miktarı, zayıf bulunan beş koyanın yaptıkları balın yekûnundan fazladır. Her kovanda elli binden aşağı amele arı bulunma-

Orta Okul Direktörü

Açık bulunan İlimiz Ortaokul Direktörlüğüne atandığını evvelce yazdığımız Malatya Lisesi Direktörü Hamid Mutlu gelerek ödevine başlamışlardır.

Dördüncü Dil Bayramına Hazırlık

Ayın 26 ncı Cumartesi gününe rastlayan dördüncü dil bayramını değerile kutlamak ve dil devrimimizin büyüklüğünü ve önemini layıkile ulusa anlatabilmek için Türk Dili Kurumu Genel sekreterliğince hazırlanan 7 maddelik programa ek olarak, ayrıca şehrimizde de bu büyük bayramın değerli bir gösteri içinde kutlanmasını temin için şehrimiz Dil kurumu kolile Halk partisi ilyönkurul Başkanlığınca çok zengin bir program hazırlanmıştır.

Cumartesi günü saat 18 de tatbika başlanacak olan genel programdan şehrimiz ulusunun asığlanması için Parti kurağı ve Ordu evi gibi genel yerlerdeki radyolar şimdiden hazırlanmaktadır.

malıdır. Arıcılığa daima amele arı mevcudu çok olan kuvvetli kovanlarla başlamalıdır. Arıları az olan kovanları bedava verseler dahi almamalısınız. Amele arıların ömürleri altı hafta kadardır. Yaşadıkları müddetçe gece, gündüz çalışdıklarından ancak altı hafta müddetle hayatın zahmetli işlerine tahammül ederler. Yalnız kışın çalışmayıp kovanlarında istirahat ederler. Telef olmıyarak, bütün kışı geçirerek ilkbaharı bulurlar. Amele arıların pek çalışkan, gayet dinç, kuvvetli ve dayanıklı olmaları için ana arının genç olması lâzımdır. Çok dayanıklı ve çok çalışkan amele arılara malik olan kovanlarda bal miktarı ziyade olacağından arıcılıkta muvaffakiyetin sırrı kovanda genç ana arı bulundurmaktır. Yaşlı ana lardan hasıl olan amele arılar tenbel ve atıl oldukları gibi zahmetli işlere ve uzun yollara uçmağa tahammül edemezler. Binaenaleyh kendi haline bırakılan ve anaları yaşlı bulunan kovanlardan umduğunuz hasılatı alamazsınız.

Amele arılar beş kilo metreye kadar giderek buldukları nektarları taşırlar.

Amele arı dişidir. Lâkin yumurta husule getiren kisesi mevcut isede dumur halinde küçülmüştür. Bazan kovanın anası öldüğü veya bir sebeple zayi olduğu zaman yeniden ana arı yetiştirilmiyen kovanlarda amele arılardan bazıları yumurtlarlar. Bunlara yumurtlayıcı ana arı derler. Böyle bir kovanda daima erkek arılar husule geleceklerinden kovanın söndüğü görülür.

GÖMEÇ

Gömeç nedir ?.. Dip tarafları müşterek olmak üzere altı köşeli balmumundan yapılmış hücrelerdir. Gömeci amele arılar yaparlar amele arıların karınları altındaki halkaların aralarından çıkardıkları Balmumu levhalarını görürsünüz. Kovandan çıkarılan gömeçlere dikkat ederseniz üç dürlü hücreler görürsünüz. Bir kısmı altı köşeli ve küçük hücrelerdir; Bu hücrelere ana arının yumurtladığı yumurtalardan amele arılar hasıl olurlar. Gömecin diğer bir kısmı yine altı köşeli olmak üzere biraz büyükdürler. Bunlara erkek arı hücreleri derler. Ana arının büyük hücrelere yumurtladığı yumurtalardan erkek arılar doğarlar. Amele arıların yaptıkları üçüncü hücreye (Ana arı hücresi) veya (Ana arı memesi) derler. Meme beşi şeklinde, ucu aşağıya doğru sarkmış bir halde gömeçlerin kenarlarında ana hücrelerini oğul zamanında görürsünüz.

ERKEK ARILAR

Her kovanda bir kaç yüz erkek arı vardır. Bunların işi oğul mevsiminde yeni doğan genç ana arılarla çiftleşmekdir. Başka işleri yoktur. Kovana nektar getirmezler. Gubarıtalı (kinet) taşıyacak vastaları yoktur. Köylüler erkek arılara (Saka) derler. Bunların su taşıdıklarını zanederler. Erkekler su taşımazlar. Bunların işleri genç ana arılarla çiftleşmek ve kovanda tenbel bir halde oturmakdır.

Erkek arılar amele arılardan daha büyükdürler, havada gürültü ile uçarlar. İneleri olmadığından sokamazlar Adi sinek gibi tutabilirsiniz. Tehlikesizce erkek arıları tutmak mümkündür Gümecin büyük gözlerine ana arının yumurtladığı yumurtalardan erkek arılar hasıl olurlar. Ana arı yumurtlamak üzere karnının nihayetini hücrenin büyük gözüne sokduğu zaman çıkardığı yumurta (menikesesine) dokunmıyarak çıkdığından bu yumurtadan hasıl olan arı, erkek olur. Her hangi bir ana arı ile tiyarlıyarak meni kesesi boşaldığı zaman yumurtladığı bütün yumurtalardan çıkan arılar erkek olurlar. Ana arı hücrelerinde erkek sürfeler bulundukları zaman bunları tanımak çok kolaydır. Erkek arı sürfeleri işçi arı sürfelerinden daha büyük oldukları gibi üzerleri pek ziyade kabarık ve yuvarlaktır. Gümeç üzerinde yan yana duran amele arı sürfelerile erkek arı sürfelerini kolayca tanımak mümkündür. Amele arı sürfeleri düz oldukları halde erkek arı sürfeleri yuvarlak ve kabarıktır.

Amele arı sürfeleri yumurtlandığı günden itibaren 21 günde doğdukları halde erkek arı sürfeleri 24 günde doğarlar. Bütün hayvanatta olduğu gibi arılarda dahi cinsin ıslâhı için erkek arıların pek büyük tesir ve yardımları vardır. Genç ana arı daima havada çiftleştiği cihetle, çiftleşme zamanında havada uçarken ana arının hava tabakaları arasında bırakdığı koku izini takip eden herhangi bir erkek arı ile çiftleşmesi ihtimal dahilinde bulunduğundan bir arılıkda bulundurulan bir cins arıların aynı cinsten bulunan erkek arılarla çiftleşip o cinsin halis bir halde bulundurulmasını temin etmek için 15 kilometre çevresi olan bir muhit içersinde başka cinse mensup arıların bulunmaması lâzımdır.

Meselâ Halis İtalyan cinsinden bir arılık vücude getirmek için bir mevkide İtalyan arılarını havi kovanlarla işe başladığınızı farz edelim. Bu kovanlardan oğul çıkdığı zaman kovanda kalan genç ana arı çiftleşmeğe çıkdığı zaman civarda bulunan ve komşu arıcıya ait bulunan bir arılıkdaki adi yerli cins kara arıların erkeklerile çiftleşmesini men edemezsiniz. Her halde elde edilen arı cinsi halisiyetini galp ederek melez olur. Yani babası yerli anası İtalyan olan yeni melez bir nevi arı meydana gelir.

Ana arıyı istenilen erkeklerle çiftleştirmek için bilinmesi lâzım gelen mühim noktaları ana arı yetiştirmek kitabında okursunuz.

Sonu var

İş Kanunu

Kanun No : 3008

Kabul tarihi : 8-6-1936 Neşri tarihi : 15-6-1936

— 832 Numaralı sayıdan artan —

35, 36 ve 37 nci maddeler mucibince tesbit edilmiş bulunan günlük kanunî çalışma müddetleri içinde sayılır ve bu sebeplerden dolayı işçi ücretleri hiç bir türlü eksiltmeye uğratılamaz.

Yukarıki fıkranın her bir bendinin tatbikatına müteferri hükümleri havi olmak üzere nizamnameler çıkarılır.

Birinci fıkrada yazılı bendlere dahil bulunmakla beraber bu maddenin şümulü içine sokulmasına lüzum görülecek haller nizamnamelerle tesbit edilir.

Madde 41 - Çalışma saatleri, işyerlerinin bulundukları mem leketteki « umumî saat » e göre ayar ve tayin edilir.

« Umumî memleket saati » olmıyan yerlerdeki işyerleri için demiryolu istasyonu veya gemi iskelesi saatleri gibi umumî hizmetlere aid kontrollu saatler veyahut mülki veya askerî makamların saatleri miyar tutulur.

İşyerlerinin yukarıki fıkralar hükmünce tesbit edilecek çalışma saatleri dahilî talimatnamelerde gösterilmiş ve işyerlerinde levhalarla ilân edilmiş bulunur.

Madde 42 - 1 - Çalışma müddetinin ortalama bir zamanında, mahallî adete ve işin icabına göre vakti tayin edilmek üzere işçilere :

a) Sekiz saatten az müddettli işlerde yarım saatlik;

b) Sekiz saat veya daha fazla müddetli işlerde bir saatlik bir dinlenme verilir.

II - Beş saat ve daha az müddetli işlerde dinlenme vermek mecburiyeti yoktur.

III - Dinlenmeler, bir işyerinin aynı şubedeki bütün işçileri hakkında mukannen olarak aynı saatte tatbik edilir.

IV - Yukarıda yazılı dinlenmeler çalışma müddeti içinde değildir.

Madde 43 - 1 - İş hayatında « gece » tabiri, en geç saat 20 de başlıyarak en erken sabah saat 6 ya kadar geçen ve her halde en fazla onbir saat sürün gün devresidir.

II - Bazı işlerin mahiyet ve icablarına göre yahut yurdun bazı mıntakalarının iklim ve adet farkları bakımından, iş hayatına aid « gece » başlangıcının daha geriye alınması veya yaz ve kış saatlerinin ayrılması yahut türlü işler için erkek, kadın ve çocuk işçiler hakkında « gece » tabirinin mana ruf olacağı gün devresinin başlama ve bitme saatlerinin tayin edilmesi « 1 » numaralı fıkradaki genel hükmün tatbik tarzlarını tesbit eylemek yahut bazı gece çalışmalarına her hangi bir nisbetle fazla ücret tesviyesi usulünü ihdas etmek veyahut gece işletilmelerinde ekonomik bir zaruret bulunmıyan işlerde işçilerin gece çalıştırılmalarını menetmek üzere, İktisad Vekâletini teklifile nizamnameler çıkarılır.

III - İşçilerin gece çalışmaları işin ortalama bir zamanında dinlenme müddeti sayılmıyarak sekiz saatten fazla süremez.

IV - Gece ve gündüz işletilen ve nöbetleşe « işçi postaları » kullanılan işlerde, en fazla iki haftası gece çalıştırılan işçilerin ondan sonra gelen iki iş haftası gündüz çalıştırılmaları suretile postaların sıraya konması lâzımdır.

İşbu gece ve gündüz çalışma nöbetlerinde, zaruret hissolunan her hangi bir iş için, İktisad Vekâleti istisnaen birer aylık müddetle vebeye de izin verebilir.

Madde 44 - Hafta tatili Ulusal Bayramlar Kanunlarının tatbik edilmediği on binden aşağı nüfuslu mahallerde bulunan işyerlerinden İktisad Vekâletince lüzum görülenler hakkında, işbu kanunlar tatbik edilir.

Madde 45 - Cumartesi günleri Saat 13 den itibaren tatil edilmesi mecburiyeti olan işlerde gündelikle ücretle çalışan işçilerin cumartesi gününe ait ücretleri, haftanın diğer iş günlerinde olduğu gibi, tam olarak ödenir. Cumartesi günleri tatile tabi tutulmak mecburiyeti işçilerin günlük, haftalık veya aylık ücretleri üzerinde eksiltme yapılmasına da sebep tutulamaz.

Madde 46 - I "2739,, numaralı "Ulusal Bayram ve Genel Tatiller,, Kanunu mucibince Cumhuriyet bayramında bilûmum işyerleri için kapanma mecburiyeti bulunan 29 ilkteşrin gününde

a) Gündelikle çalışan işçilerin tam olarak bir gündelikleri,

b) Saat hesabile veya parça başına veyahut yaptığı iş miktarına göre ücret alarak çalışan işçilerin, 29 ilkteşrin gününden önceki iş haftasında kazanmış oldukları ücretler tutarının altı iş gününe taksimi suretile elde edilecek vasati miktar nisbetinde bayram günü ücretleri, hiç bir iş karşılığı olmaksızın, tatilden önce ödenir.

II - Bulundukları işin mahiyeti dolayısile 29 ilkteşrin gününde de çalışan işçilerin o güne aid ücretleri iki misli olarak ödenir.

III - "2739,, numaralı Kanun mucibince işleri tatil etmek mecburiyeti bulunmıyan bayram ve tatil günlerinde kendiliklerinden işyerlerini kapatmak tarzını tutan işverenler,işbu ihtiyarî kapanmalı günler için gündelik veya sair şekillerde ücretlerin ödenmesi veya ödenmemesi keyfiyetlerini işyerlerinin dahilî talimatnamelerinde tesbit ederler.

Madde 47 - a) Her hangi bir işyerinde genel olarak muayyen çalışma saatlerinden önce veya sonra yapılması gerekli olan hazırlama veya tamamlama yahut temizleme işlerinde çalışan işçiler;

b) Vazifeleri aslında biteviye sürmeyip vakit vakit ifa edilmek icap eden kontrolcu, bekci, gece nöbetçisi gibi işçiler hakkında işin tanzimine aid hükümlerden hangilerinin tatbık edilmiyeceği yahut ne gibi değişik şartlar ve usuller ittihaz olunacağı bir nizamname ile tesbit olunur.

Madde 48 - 16 yaşı doldurmamış olan çocukların, her hangi işte olursa olsun, günde sekiz saatten fazla çalıştırılmaları yasaktır. Bunlardan ilk mektebe devam edenlerin iş saatleri mektep saatlerine mani olmıyacak şekilde tanzim olunur ve ders saatleri sekiz saatlik çalışma müddetinin içinde sayılır.

Madde 49 - Maden ocakları işleri, kablo döşenmesi, kanalizasyon ve tünel inşaatı gibi yer altında veya su altında çalışılacak işlerde, 18 yaşı doldurmamış erkek çocukların veya istisnasız her yaştaki kız ve kadınların çalıştırılmaları yasaktır.

Madde 50 - I Sanayia aid işlerde 18 yaşı doldurmamış erkek çocuklarla her yaştaki kız ve kadınların gece çalıştırılmaları yasaktır.

Nafia Müdürlüğünden

1 - 20 gün müddetle kapalı zarf usulile eksiltmeğe konulmuş olan Çorumun park caddesi üzerinde yapılacak orta okul binası 15 - 9 - 936 gününden itibaren 15 gün daha temdit edilmiştir.

Temel, bodrum, zemin kat kârgir ve beton işidir.

Bu işin keşif bedeli (24283) lira (25) kuruştur.

2 - Bu işe ait şartname ve evrak şunlardır.

A - Eksiltme şartnamesi
B - Mukavele projesi
C - Bayındırlık işleri genel şartnamesi
D - Fennî ve hususî şartname
E - Keşif ve silsilei fiat ve metraj cedvelleri
F - Proje

İsteyenler bu evrakı Ankara Nafıa vekâleti yapı işleri umum müdürlüğü binalar fen heyetinde, Çorum Nafıa dairesinde görebilirler.

3 - Eksiltme 1936 yılı eylûlunun 30 ncu çarşamba günü saat 15 de Çorum vilâyet makamında toplanacak komüsyonu tarafından yapılacaktır.

4 - Eksiltme kapalı zarf usulü ile yapılacaktır.

5 - Eksiltmeye girebilmek için isteklinin (1821) lira muvakkat teminat vermesi, bundan başka aşağıdaki vesikaları haiz olup göstermesi lâzımdır.

Ticaret odasında kayitli olduğuna dair vesika ve bu işleri yapabileceğine dair Nafıa vekâletinin ehliyetnamesi

6 - Teklif mektupları yukarıda üçüncü maddede yazılı saatten bir saat evveline kadar vilâyet makamında toplanacak eksiltme komusyonu reisliğine makbuz mukabilinde verilecektir. Posta ile gönderilecek mektupların nihayet 3 üncü maddede yazılı saate kadar gelmiş olması ve dış zarfın mühür mumu ile eyice kapanılmış olması lâzımdır. Postada olacak gecikmeler kabul edilmez. 1-2

Alaca Kaymakamlığından

Çerikliden Alacaya kadar (88050) kilo tohumluk buğdayın nakliyesi aşağıda gösterilen şerait göre açık eksiltmeye çıkarılmıştır.

1 - Eksiltmeye iştirak için muhammen bedelin yüzde yedi buçuğu nisbetinde depozito verecektir. İhaleden 15 gün içinde yüzde 15 şe iblağ edecektir.

2 - Nakliyat at arabası ve kamyonla olacaktır.

3 - İhale tarihinden itibaren nakliyatın arkası 15 günde alınacaktır.

4 - Eksiltme muamelesi (21) gün devam edecektir.

5 - Çerikli anbarından teslim aldığı buğdayı anbardan alacağı numune ve miktara uygun olacaktır.

6 - Müteahhit teahhüdünü muayyen günde yapmadığı ve yahut işe hiç başlamadığı taktirde depozito akçasını ve nakil ettiği buğdayın nakliyesini istemeye hakkı olmayacaktır.

7 - Müteahhit teahhüdünü muayyen bir günde yaptığı taktirde nakliye bedelini Alaca mal sandığından alacaktır. Getirdiği buğdayın arkasını alıncaya kadar nısıf derecesinde istihkakı verilecektir.

8 - Müteahhit ne gibi vesaitle nakliyatı yapacağını komsiyona bildirecektir.

9 - Çerikliden Alacaya kadar beher kilosunu bir kuruştan olup bu miktardan tenzilât yapanlar diğer şeraiti kabul etmek şartile eksiltmeye iştirak edecektir.

10 : - 12 - 10 - 936 saat 15 de sürülen pey haddi lâyık görüldüğü takdirde Alaca İskân dairesinde kati ihale yapılacaktır.

11 - Muvakkat teminat miktarı (66) liradır.

Çorum İcra Dairesinden

Çorumun Kunduzhan M. Hasırcı o. Ali veresesinden karısı Saniye, o. Lütfiye malumülmikdar borçlu Culuman o. Doktor Tevfik ve biraderi Ömerin işbu borçları için mevkii müzayedeye konulan gayri menkullerden Ömere aid hanede 40 ta 19 sehmi bulunduğu, 5 - Ağıstos 936 - 826 Nolu Vilâyet gazetesile ilân edilmiş isede ahiren Tapu dairesinden soruşturma neticesinde Ömere aid 40 da 14 sehim dahaki cem'an 40 da 33 sehmi bulunduğu ve 40 da 33 sehminin satılığa çıkarılmış olduğu tashihen ilân olunur.

Osmancık Belediye Başkanlığından

Çarşı içerisinden Irmağa inen su yolunun karşısına ve ırmak üzerine 800 lira bedeli keşifli 6 göz umumî halâ inşasının malzeme ve işçiliği talibine aid olmak üzere keşfi mucibince münakasaya konulmuştur. Şartnamesini öğrenmek isteyen taliplerin Belediye encümenine müracaat etmeleri ilân olunur.

Daimî Encümenden

1 - Eylulûn 15 nci salı günü saat 14 de kapalı zarf usulü ile ihalesi yapılmak üzere 20 gün müddetle eksiltmede bulunan ve talip çıkmadığından artırma, eksiltme ve ihalât kanununun 40 inci maddesi mucibince yeniden eksiltmesi açılan iş, Çorum Vilâyeti dahilinde Sungurlu Çerikli yolu üzerinde muhtelif kısımlarda bulunan (39) köprü ve menfezdir.

Bu işin bedeli keşfi (23426) lira 21 kuruştur.

2 - Bu işe aid şartname ve evrak şunlardır.

A - Eksiltme şartnamesi
B - Mukavele projesi
C - Bayındırlık genel şartnamesi
D - Fennî ve hususî şartname
E - Keşif ve silsilei fiat ve Metaj cedvelleri
F - Proje

İstenilen bu evrakı Çorum vilâyeti daimî encümen dairesinde görebilirler.

3 - Eksiltme 1936 yılı Teşrinev velinin 5 nci pazartesi günü saat 14 te Çorum vilâyeti daimî encümen riyaset odasında yapılacaktır.

4 - Eksiltme kapalı zarf usulile yapılacaktır.

5 - Eksiltmeye girebilmek için isteklinin (1757) lira muvakkat teminat vermesi ve bundan başka aşağıdaki evrakları haiz olup göstermesi lâzımdır.

Ticaret odasında kayitli olduğuna dair vesika ve bu işi yapabileceğine dair Nafıa vekâletinin ehliyetnamesi

6 - Teklif mektupları yukarıda üçüncü maddede yazılı saatten bir saat evveline kadar daimî encümen riyaset odasında toplanacak daimî encümen reisliğine makbuz mukabilinde verilecektir. Posta ile gönderilecek mektupların nihayet üçüncü maddede yazılı saate kadar gelmiş olması, verilen zarfın mühür mumu ile iyice kapatılmış olması lâzımdır. Postada olacak gecikmeler kabul edilmez.

Askerî Satınalma Komisyonundan

Erzakın cinsi	Miktarı Ton	Kilo	Muhammen bedeli Li.	Kr.	İlk teminat Li.	Kr.
Maden kömürü	300		2850		213	75
Meşe kömürü		10000	400		30	
Bulgur		20000	1200		90	
Saman		50000	250		18	75
Arpa		64000	1920		144	
Kuru fasulya		10000	700		52	50
Un		150000	15000		1125	
Mercimek		3000	225		16	88
Nohut		1000	50		3	75
Pirinç		2000	490		36	75
Yarma		2000	140		10	50

Eksiltmenin Nevi	Tarihi Ay,	Gün,	Saat
Açık	7 - Birinciteşrin	çarşamba	saat 15 te
Pazarlık	7 - »	»	» 16 da
Açık	5 - »	pazartesi	» 15 te
Açık	12 - »	»	» 16 da
Açık	12 - »	»	» 15 te
Açık	13 - »	salı	» 15 te
Kapalı	14 - »	çarşamba	» 15 te
Pazarlık	6 - »	salı	» 14 30 da
Pazarlık	13 - »	»	» 16 da
Pazarlık	6 - »	»	» 15 30 da
Pazarlık	5 - »	pazrtesi	» 16 da

Çorum garnizonunda bulunan kıtaatın ihtiyacı için cins ve miktarları yukarıda yazılı mevaddı iaşe ile mahrukat eksiltmeye konulmuştur. İstekliler şartnamelerini görmek için her gün öğleden sonra ve eksiltme ile pazarlığa girecekler de ilk teminatlarını yatırdıklarına dair makbuzlarile birlikte belli vakitlerinde Ordu evinde toplanacak komisyona gelmeleri, kapalı zarfla eksiltmeye konulan una aid teklif zarflarının eksiltme saatinden bir saat evvel komisyona verilmiş veya gönderilmiş olması şarttır. 1-3

Çorum İcra Dairesinden

Dairemizin 936-45 numarasında kayitli dosyasında Singer Kumpanyasına (366) küsür lira vermeye borçlu Çorumda Küpeli oğlu Hüseyin mahdumu Salihin işbu borcundan dolayı tapu dairesinde mukayyet ve aşağıda hududları yazılı beş kıt'a tarla yazılı şartlar dairesinde ve tayin edilen günde açık artırma suretile satılığa çıkarilacaktır.

Kayalıoğlu mevkiinde şarkan yol, garben Hacı Mahmud, cenuben Bediç oğlu Zafis, şimalen Bediç oğlu Ali tarlası ile mahdud 1 dönüm tarlanın muhammen kıymeti 100 lira. Tapu No: 59 tarihi : Şubat 926

Kiremitocağı mevkiinde şarkan Sefer oğlu Kerim, garben Kasay bey, cenuben Hüseyin oğlu Bediç, şimalen Hüseyin oğlu Davut tarlaları ile mahdut 1 dönüm tarlanın muhammen kıymeti 80 lira. Tapu No: 60, tarihi : Şubat 926

Taşoluk mevkiinde şarkan Elkas oğlu Şamil, garben Bediç oğlu Zafis, cenuben Sefer oğlu Kerim, şimalen Ahmet tarlaları ile mahdud 5 dönüm tarlanın muhammen kıymeti 250 lira. Tapu No: 61, tarihi Şubat 926

Porsuktepe mevkiinde şarkan Talistan, garben Safor Mehmet, cenuben Hacı Hüseyin, şimalen İslam oğlu Ahmet ve hasan tarlaları ile mahdud 2 dönüm tarlanın muhammen kıymeti 100 lira. Tapu No: 62, tarihi Şubat 926

Habibdere mevkiinde şarkan Kerim, garben Sarı Ömer, cenuben Haskök oğlu Murat, şimalen deli Mehmet tarlaları ile mehdud 4 dönüm tarlanın muhammen kıymeti 300 lira. T. No: 63, T. 926

Birinci satış 23 - 10 - 936 tarihine müsadif cuma günü saat 14 de, ikinci satış 9 - 11 - 936 pazartesi günü yine saat 14 de

1- İşbu gayri menkulün artırma şartnamesi 23-9-936 tarihinden itibaren 936-45 No ile Çorum İcra dairesinin muayyen numarasında herkesin görebilmesi için açıkdır. İlânda yazılı olanlarla fazla malumat almak isteyenler işbu şartnameye 936-45 dosya numarasile memuriyetimize müracaat etmelidir.

2 - Artırmaya iştirak için yukarda yazılı kıymetin yüzde yedi buçuğu nisbetinde pey veya milli bir bankanın teminat mektubu tevdi edilecektir. (124)

3 - İpotek sahibi alacaklılarla diğer alakadarların ve irtifak hakkı sahiblerinin gayri menkul üzerindeki haklarını hususile faiz ve masrafa dair olan iddialarını işbu ilân tarihinden itibaren 20 gün içinde evrakı müsbitelerile birlikte memuriyetimize bildirmeleri icab eder. Aksi halde hakları tapu sicillile sabit olmadıkca satış bedelinin paylaştırılmasından hariç kalırlar.

4 - Gösterilen günde artırmaya iştirak edenler artırma şartnamesini okumuş ve lüzumlu malûmat almış ve bunları temam kabul etmiş ad ve itibar olunurlar.

5 - Tayin edilen zemanda gayri menkul üç defa bağrıldıktan sonra en çok artırana ihale edilir. Ancak artırma bedeli muhammen kıymetin yüzde 75 ni bulmaz veya satış isteyenin alacağına ruçhani olan diğer alacaklılar bulunupda bedel bunların o gayri menkul ile temin edilmiş alacaklıların mecmuundan fazlaya çıkmazsa en çok artıranın teahhüdü baki kalmak üzere artırma 15 gün daha temdit ve 15 inci günü aynı saatte yapılacak artırmada bedeli satış istiyenin alacağına ruçhani olan diğer alacaklıların o gayri menkul ile temin edilmiş alacakları mecmuundan fazlaya çıkmak şartile en çok artırana ihale edilir. Böyle bir bedel elde edilmezse ihale yapılmaz ve satış talebi düşer.

6 - Gayri menkul kendisine ihale olunan kimse derhal veya verilen mühlet içinde parayı vermezse ihale kararı fesh olunarak kendisinden evvel en çok teklifde bulunan kimse arzetmiş olduğu bedelle almağa razı olursa ona olmazsa veya bulmazsa heman on beş gün müddetle artırmaya çıkarılıp en çok artırana ihale edilir. İki ihale arasındaki fark ve geçen günler için yüzde beşden hesap olunacak faiz ve diğer zararlar ayrıca hükme hacet kalmaksızın memuriyetimizce alıcıdan tahsil olunur. Madde 133

Yukarıda gösterilen tarihlerde tarlalar yevmi mezkûrda icra memurluğu odasında işbu ilan ve gösterilen artırma ve şartnamesi dairesinde satılacağı ilân olunur.

Çorum P. T. T. Müdürlüğünden

21 - 8 - 936 tarihinde üzerlerine ihale edilen Çorum - Sungurlu arası posta müteahhitleri onbeş gün içinde kanuni mecburiyetleri ifa etmediklerinden eksiltme, artırma kanununun 25 ve 51 nci maddeleri mucibince ihale feshedilerek bu günden itibaren onbeş gün müddetle yani 5 - 10 - 936 pazartesi günü saat onbeşte ihalesi icra kılınmak üzere yeniden açık eksiltmeye konuldu.

Yaz kış otomobille haftada üç defa karşılıklı sefer yapmak ve bin liralık idarî kefalet vermek ve 58 maddelik şartname ahkâmına riayet etmek üzere 120 lira muhammen bedeli olan bu sürücülüğe istekli olanların Çorum Posta Müdüriyetine müracaatları ilân olunur. 1-2

Belediye Başkanlığından

1- Elektirik fabrika ve dairesinde yakacak ihtiyacında sarfedilmek üzere 300 ton Çeltek maden kömürü açık eksiltme ile alınacaktır.

2 - Eksiltme 1 - 10 - 936 perşembe günü saat 14 te Belediye dairesinde yapılacaktır.

Bir tonunun muhammen bedeli 9 liradır. Yüzde 7,5 muvakkat teminat miktarı 203 liradır.

3 - Şartname Belediye dairesindedir. Fazla malûmat almak istiyenlerin belediyeye müracaatları ilân olunur. 2-3

Vilâyet Hastanesi Başhekimliğinden

Memleket hastanesi için hasta bakıcı ve kadın hademe alınacaktır. Talip olanların polisden hüsnü hal vesikası alması ve sıhhati yerinde olması şarttır. 20-35 yaşlar arasında bulunanlar ve okuyub yazmak bilenler tercih edilecektir. İsteklilerin hastaneye müracaatları ilân olunur. 2-3

Vilâyet İdare Heyatinden

Serpin Köyü İhtiyar hiyeti ve halktan bazı kimseler ile yekdiğerini dövmek ve hakaret etmekten suçlu Çorum Jandarma efradından Mustafa oğlu 325 doğumlu Alinin lüzumu muhakemesine dair Vilâyet İdare heyetinden verilen karar suçlunun adresi bilinemediğinden tebliğat makamına kaim olmak üzere keyfiyet ilân olunur.

Zayi Şehadetnameler

Sivas Küçük Sıhhat Memurları mektebi ile Zare Nümune mektebi şehadetnamelerimi zayi eyledim. Yenisini alacağımdan eskisinin hükmü olmadığını ilân eylerim.

Osmancık Sıhhat Memuru
Atıf Korkmaz No: 1645

KURULUŞ TARIHI : 1921

İDARE YERİ

Azapsokağında vilâyet matbaası

ÇORUM

— Çarşamba günleri çıkar vilâyet gazetesi —

YIL: 14 — No. 834

ÇARŞAMBA

30 - Eylül - 1936
Nushası - 2 - kuruştur.

Ulusal Dil Bayramımız

Ulusumuzun varlığını gösteren, siyasal erkinliğini yaratan, büyük savaşın ve ulusal devrimin kahramanı yüksek Önderimiz Kemal Atatürkün çok değerli armağanlarından biri de Dil erkinliğidir.

Dilimizin yad ve yabancı kelimeler arasında boğulmaktan kurtarıldığını gördüğümüz bu ünlü gün; Türk acununun bayram yaptığı bir gündür. Ulusumuzun ünlü bayramını iç yürekten kutlularken, bu sevinçli günün yaratıcısı olan eşsiz Dahimize sağlıklar diler, kendilerini sonsuz sevgi ve saygı ile anarım.

Sayın halk; Bu gün, Türk idealının büyüklüğünü, ulusal benliğini acuna tanıttıran kutsal bir gündür. Bu gün çok öğülmeye, güvenç ve kıvanç duymağa değer bir gündür.

Biraz düşünecek, azıcık gözlerimizi geriye çevirecek olur isek ufkumuzu kat kat kablayan heybetli cehil ve taassubun kara bulutlarını, Atatürkün büyük kudretle yırtarak güneş gibi doğduğunu, kararan beynimizi ve yüreğimizi aydınlattığını, gözlerimizi parlattığını anlamakta gecikmeyiz.

Pek iyi biliyoruzk ki: Demokrasi Cümhuriyetin kurumundan önce ideal santralı olan beyinlerimiz hurafelerle dolarak örümceklenmiş, yüreğimiz kara kuvvetin korku verici tesirlerile ezilmiş, sinirlerimiz taassupla gerilmiş ve bozulmuştu... Hepimiz yıllarca kafa yorarak arap harflerile zorlukla okuma ve yazmayı öğreniyor, bir birimizle çok karışık ve bozuk bir dil ile konuşuyor, meramımızı Okul ve Medrese dışında kalan kardeşlere anlatacak öz dilden mahrum bulunuyorduk. Hatta hilâfet ve saltanat merkezinden uzak bölgelerdeki vatandaşların bir kısmı öz ana dilini konuşmaz bir hale gelmişti. Ulusal duygu da kalmamış gibi idi. Ne hazin, ne acıklı bir manzara... İç acısile söyliyorum geçmişin kara günlerinde Türk tabiri, hakaret manasına kadar vardırılmıştı.

Dil morfolojisinin (bünyesinin) bozulması, ruhumuza yabancı kelimelerin kök salması, Türk edebiyatını çığırından çıkarmış, bize mal olmayan öbürü usullara da yabancı kalan sevimsiz bir duruma girmişti. Erkinliğin (İstiklâlin) dayanagı esaslarından en önemlisinin dil ve edebiyat olduğunu pek iyi biliriz. Dilini kaybeden, edebiyatı bulunmayan halka ulus denemez. Böyle bir ulusun Soysal alanda yeri yoktur. Derin acı duyarak söylerim ki: Ulusal devrimden önce biz Türkler de soysal alanda yeri kalmayan bir ulusa benziyorduk. Ulusumuzun eskiden pek büyük soysal varlık gösterdiği, bu varlığını acunun dört tarafına yaydığı, kültürel Türk dili bütün ulus dillerinin kökü olduğu bilğinlerin gözlerinden uzak tutuluyor, bilgi alanından çıkmış ve çıkarılmış bulunuyor, artık Türke soysal yaşama hakkı yerine esaretle yaşayış lâyık görülüyordu.. Bu bahane ile kimi uluslar Türk yurdunu parçalayıp bölüşmeğe, paylarına düşen bölgelerdeki Türkleri boyunduruğu altına almağa çalışıyor, bu amaca ermek için de ana yurdun bağrına hançer saplıyordu.

Atatürk, kudretli elile saplanan bu kızıl hançeri çıkarmış, yurdun yarasını sarmış ve sağatmağı başarmıştır. Bu başarıdan sonra yurdu koruma tedbirlerini almış, kökten islâhata girişmiş, fikri, içtimai devrimi yaparak küflenen kafalarımızı aydınlatmış, bize eski soysal yolumuzu göstermiştir.

Kültürel yayıma büyük önem veren ünlü Önderimizin ulusal gururuna dokunan dil morfolojisinin bozukluğu, Türk tarihi ana cizgilerinin yokluğu idi. Anın için önce dil devrimini yapmağa karar verdi. Bu kararını arapca rakamları kaldırmak suretile tatbika başlattı. Arapça rakamlar yerine yeni Türk rakamları konulduktan biraz sonra ki : 9 Ağustos 928 gününde Türk Alfabesini yarattı. Bütün ulusu yeni Türk harflerile okumağa ve yazmağa heveslendirdi. Önceleri yurdumuzda okur, yazarların sayısı yüzde sekizi küç bulurken, bu gez yüzde yetmiş beşe, belki seksene çıktı..

— Sonu İkinci Sayfada —

Korkomutan

Korkomutan Korgeneral Galip Türker, Amasya yolile geçen çarşamba günü ilimize bağlı Mecidözü İlçesine onur vermişler ve İlçe Süel şube ile Jandarma kıtaatını teftiş buyurarak, o giceyi İlçede geçirmişlerdir.

Ertesi perşembe günü İlimizi onurlandıran sayın konuk; İlbay adına Mektupçu Bay Mustafa Özkaya ile Alay Komutanı Bay Nazım ve İlimiz Jandarma Komutanı Bay Hikmet Onar tarafından uzakdan karşılanmışlar ve şehir civarında Süel ve Jandarma kıtaatları tarafındanda selâmlanmışlardır.

Şehrimiz Ordu evinde konuklandırılan sayın General, perşembe günü Süel garnizonda ve Jandarma Komutanlığında teftişatta bulunmuşlar, cuma günü şehir civarında Tayyare bölüğünün uçakla şehrimiz Süel alayı üzerinde yaptığı tatbikatı gözden geçirüp, cumartesi günü saat 9 da Gümüşhacıköy İlçesine hareket etmişler ve aynı tören icinde şehrimizden ayrılan sayın konuk, İlbayımız ve Parti Başkanımız Bay Ziya Tekeli ile Süel ve Sivil erkân tarafından uğurlanmışlardır.

SURET

Türk Bayrağı hakkında kabul edilen 2294 sayılı kanuna bağlı olarak yayınlanmış bulunan nümune altındaki tarifenin C fıkrasında gösterilen ayın iç ve dış merkezleri arasındaki açıklığın «0,625» olmayup «0,0625» olduğu İç İşleri Bakanlığından genelgelenmiştir.

Türk havasının korunması için İsmet İnönü'nün milletten istediği fedakârlık, asla ağır değildir. Havamız güven altına girdiği gün, bu memleketi kaplıyacak olan huzur ve sükûnun bu kadar ucuza temin edilebilmesine teşekkür etmeliyiz.

Türk Hava Kurumu

Temel Atma

Sungurlu İlçesinde yeniden yapılacak olan hükümet konağının temelini atma törenini yapmak üzere İlbayımız ve Parti Başkanımız Bay Ziya Tekeli yanlarında Kültür direktörü Bay Mahmud Koçak bulunduğu halda bu gün İlçeye onur vermişlerdir.

İlbay, törenden sonra inşaatına devam edilen Sungurlu - Çerikli yolunu da teftiş buyuracaklardır.

Konferans

Birinci kısmın ikincisi ayın 24 üncü Perşembe günü verilmiş bulunan Zehirli gazlar hakkındaki konferansın ikinci serisinin birincisi 8 nci pazar günü saat 14 te yine Halkevi salonunda Doktor Sadettin Akkum tarafından verilmiştir.

İkincisi de perşembe günü aynı saatte ve Halkevi salonunda verilecek olan konferans gelecek haftalarda da devam edecektir.

Türk Yolu

İzmit İlinde haftada bir gün olarak çıkmakta bulunan Türk Yolu arkadaşımız 12 yaşına basmıştır.

Daha kıymetli ve zengin münderecatla yurda ve ulusa asığlı bir surette intişarına önem vereceğini müjdeleyen sayın arkadaşımızın bu 12 inci yasını kutlarken, isteğinde muvaffak olarak uzun yaşamalarını da candan dileriz

Ayrılık

Edirneye tahvili memuriyetim hasebile vazifemden ayrılacağım anda muhterem gazetenizin 23 - 9 - 936 tarih ve 833 sayılı nushasında hakkımdaki teveccühkâr yazılar beni son derecede mutahassis etti Gösterilen büyük teveccühden dolayı duyduğum minnet ve şükranlarımı arzetmekle büyük bir şeref duyuyorum. Muhterem Çorum halkına ve sayın gazetenize ve aziz arkadaşlarıma bu vesile ile şükranlarımı vedalarıma terdifen tekrar arzederim.

Defterdar
Lütfi Çığırgan

Dil Bayramı

Şehrimizde coşkun bir gösteri içinde kutlandı

Eylulun 26 ıncı günü 4 üncü yıl dönümünü kutladığımız Dil bayramımız için Şehrimizde bir gün bir gece coşkun tezahürat yapıldı.

Dil Kurumu Genel Sekreterliğinin yayınlanan genel proğramına ek olarak, İlimiz Halkevi Başkanlığınca hazırlanan özel proğram veçhile 26 ıncı Cumartesi günü Halkevi ve Parti kurağıyle Kurumlar ve Sosyeteler kurağları bayraklarla süslenmiş ve aynı gün öğleden evvel Halkevi Bandosu ve davul, zurna gibi ulusal çalgılar şehrin muhtelif yerlerinde çalmağa başlamıştır.

Büyük heyecan ve coşkun bir gösteri içinde saat 16 da Halkevinin geniş salonunu dolduran çok kalabalık bir dinleyici karşısında özel proğramın tatbikına başlanmış ve ilk önce muzikle beraber Orta okul okurları tarafından söylenen Erkinlik marşı ayakta dinlendikten sonra Muzik Öğretmeni bay Hüseyin Ozan tarafından da bir parça çalınmıştır.

Bundan sonra İlimiz Kültür Direktörü bay Mahmut Koçak kürsüye çıkarak; ana dilimizin önemi ve kaynağı etrafında tahlilli, bir buçuk saat süren bir konferan verdikten sonra Orta okul okurlarından bayan Huriye Baba kürsüye çıkarak çok güzel ve veciz Türkçe bir şiir okumuştur. Bilâhare Orta Okul beden terbiyesi öğretmeni Hüseyin Uzer kürsüye gelerek yazdığı öz Türkçe iki şiirini okumuş ve çok alkışlanmıştır.

Tam saat on yedi buçukta biten özel törenden sonra Radyolar açılarak Ankara törenine iştirak edilmiş ve radyo ile genel proğram sonuna kadar aynı kalabalıkla takip edilmiştir.

Ulusal Dil Bayramımız

— Başı birinci sayfada —

Bizi yabancı yazıdan kurtaran büyük Şef. dilimizdeki yabancı kelimeleri çıkarıp atmak ve dili temizlemek için bir dil derleme kurumunu kurdurdu..

Yapılan derleme sonucunda: Kimlerin yanlış biliş ve anlayışı gibi, dilimizin fakir olmadığı, yabancılığından ötürü atılacak kelimelerin yerini tutacak pek çok kelimeler bulunduğu görüldü. Böylece dilimizin zenginliği öne konulduktan sonra yani 26 - eylül - 932 gününde İstanbuldaki Dolma bahça sarayına yerli ve yabancı dil uzmanları çağırılarak kurultay kuruldu..

Yurttaki dil bilginleri çalışmaga ve işçenliğe (faaliyete) sevkedildi. Dö t yıldanberi yapılan çalışma ve araştırma sonucunda dilimizin geniş varlıkları bulundu. Bundan başka dilimizin bütün ulus dillerini ve genel dil bilginlerini ilgilendiren Güneş Dil teorisi ortaya atıldı. Bu Teoride: İlk insanların güneşi görünce hareketinden, ışık ve istilik verimnden ötürü maddi ruhi edindikleri ilhamla, güneşi tavsifleri gösterilmiş, ilk insanların fikir ve maddi varlıklarını güneşe verdikleri adlarla birbirlerine anlatışlarının ve ilk insan dilinin güneş anlamı ile bir (AĞ) sesinden ibaret bulunduğunu, bu sesin (AĞ) kökünün ses ve sessiz değişmelerle aldığı şekilleri konulan dil kanunlarına dayanılarak izah edilmiş, eşme ve araştırmalar sonucunda İndo Semetik, Eropen dillerinin bir kökden ne suretle geldiği bildirilmiştir. Çok değerli ve yararlı olan Güneş Dil Teorimizi kurultayda bulunan yerli ve yabancı dil bilginleri pek müsait ve normal bir şekilde karşılamış, Türk kültürünün en eski ana kaynak olduğu apaçık belirmiş, Sümer ve Metler dillerinin de Türk oymağından bulunduğu bilinmiştir.

Ulu Önderimiz, boş durmuyor. Bir yandan dilde erkinligi başarmağa çalışıyor, bir yandan da Türk tarihine en büyük ödevi yapmak amacı ile Türk tarih kurumunu kurup başına geçiyor, birkaç yıldanberi önemli incelemeler, araştırmalar yaptırıyordu. Bu yüce kurum, önceleri Türk ışığının yer yüzünü nasıl aydınlattığını, Tür medeniyetinin orta asyadaki büyük varlığını, Türklerin Nil ve Frat kıyılarına, Tuna havzasına, Ural, İran, Hind illeri ile ön Asya ve Mezopotamyaya, Akdeniz kıyılarına. Afrikaya Çin ve Amerikaya yayılarak soysal ışığı vermiş olduğunu ortaya koydu. Böylece tarihimizin ana hatları çizilmiş, başka dillerle dilimiz arasındaki tarihî münasebetler inceleme ile bulunmuş, dil devrimine değerli yardım yapılmış oldu..

Ulusal gururumuzu koruyan, ulusumuzun eski kültürel varlığını acuna bildirmekle ün kazandıran yüksek Dahimiz Atatürke söz bitimi olarak yurd işlerinde büyük başarılar dilerim.

Halkevi yayın başkanı
Baytar Direktöre
VAHİT AKDMAR

> Uçağı olmıyan bir yurd damı olmıyan bir eve benzer.
>
> **Türk hava kurumu**

Asrî Arıcılık

YAZAN: Dr. Ali Örsan

12 — Arıların dillerini ölçmeğe mahsus alet

ARILARDA DİLİN UZUNLUĞU

Arının dili, arıcıyı pek ziyade alâkadar eden mühim bir uzvudur. Arılar dillerile çiçeklerin derin yerlerinde bulunan ve nektar denilen tatlı suyu emerler.

O halde dili daha uzun olan arı cinsinin daha ziyade bal yapacağı tabii bir haldir. Bazı ballı çiçeklerin nektar ifraz eden güddeleri çiçegin derin bir yerinde olduğu için bu kıymetli tatlıyı alamaz. Veyahut kısmen alarak yetişemedikleri kısmı bırakmağa mecbur olurlar. Arılarda dilin uzunluğu birbirlerine benzemez. Arının cinsine ve nevine göre degiştiği ve muhtelif uzunlukda bulunduğu anlaşılır.

Müdekkik arıcılar arıların dillerini uzatmak gayesini takip etmek üzere ıslah ve istifa ettikleri takdirde pek büyük kâr ve menfaat temin ederler. Komşu arılıklarının alamadıkları balları toplamağa muvaffak olurlar. Arıların dillerini ölçmek için (Şarton) namındaki Fransız arıcısının kullandığı alet pek basit ve sade olduğundan her yerde kullanılmaktadır.

Bu aleti resimde görürsünüz. Kibrit kutusu büyüklüğünde tenekeden yapılmıştır. Kapağının üzeri örme telden yapılmıştır. Kutunun dip tarafını eğri tutmak için mail bir surette teneke levha lehimlenmiştir. Arıların dillerini ölçmek için kutunun içine süzme bal konularak kapağı kapadılır ve ufki bir şekilde gayet düzgün olarak muayenesi istenilen kovanda arıların yanlarına yakın olmak üzere konulur. Yani çerçivelerin üzerine ilâve kutusuna veyahut tabla üzerine koyabilirsiniz. Her halde balın dökülmemesi için çarpık koymıyarak düzgün bir halde koymalısınız. Amele arılar derhal bal kokusunu duyup kapağın üzerine çıkarak örme telin deliklerinden içeriye doğru dillerini uzatarak kutudaki balı emmeğe başlarlar. Aletin dibi eğri bir halde yapılmış olduğundan dillerinin yetişebildiği kadar emdikden sonra mütebakisini ememiyerek aletin içerisinde bırakmağa mecbur olurlar. Eğri levha üzerinde milimetre taksimatı yazılı bulunduğundan bu taksimata bakarak o kovandaki arıların dillerinin kaç milimetre uzunluğunda bulunduğunu anlarız. Bu suretle bir çok kovanlar üzerinde aynı tecrübeyi yaparak inceden inceye tetkik etmekle arılıkda mevcut kovanlar meyanında dilleri en uzun olan kovanı bulursunuz. Bu nokta anlaşıldıktan sonra daima bu kovanlardan yetişdirdiğiniz ana arıları kovanlara koymakla arılıkda bulunan tekmil kovanların dillerini uzatmağa muvaffak olursunuz.

Çünki diğerlerine nisbetle dileri daha uzun olduğu anlaşılan kovanlarda yetişen ana arıların tekmil yavruları dahi uzun dilli olarak doğarlar. Bu tecrübeyi senelerle takip ederek mümkün olduğu kadar uzun dilli arılara malik kovanlar yetiştirebilirsiniz.

Şarton bu aletle yaptığı tecrübeler neticesinde dilleri 7 milimetre uzunluğunda olan arılarını 9 milimetreye çıkarmağa muvaffak olmuştur.

Mevsimin ballı zamanında dili uzun olan kovanı tartarak diğeri ile mukayese ve muayene ederseniz dilleri uzun olan arılara malik bulunan kovanın bal fazlalığını görerek meselenin arıcılar için ne kadar ehemmiyetli olduğunu anlarsınız.

13 — Arıcılara en lâzımlı bir alet (Arıcı kprügü)

Arıların yanlarına gidilerek kovanı açmak istenildiği zaman derhal (körük) hatıra gelmelidir. Körüksüz kovanı açmak afedilmeyen hatalardandır. Sandık kapağı açar gibi birdenbire kovanın kapağını açmak doğru bir iş değildir. Hem kendinizi ve hem civarda bulunanları soktursunuz.

— Sonuvar —

Vilâyet Defterdarlığından

Merkezde açık olan altmış lira ücretli atlı tahsildarlık için 6 - 10 - 936 salı günü saat 14 de Defterdarlıkta müsabaka imtihanı icra edilecektir.

Memurin kanununda yazılı evsafı haiz taliplerin evrakı müsbitelerile muracaatları ilân olunur.

İş Kanunu

Kanun No: 3008

Kabul tarihi: 8-6-1936 Neşri tarihi: 15-6-1936

— 833 Numaralı sayıdan artan —

II - Bu kanunun mer'iyete girmesinden itibaren dört yıl müddetle, soysal ve ekonomik bakımdan görülecek lüzuma dayanarak İktisat vekâleti, bazı sanayi işlerinde, istisnaî ve muvakkat mahiyette olmak üzere, 16 dan yukarı yaştaki kız ve erkek çocuklarla daha büyük kadın işçilerin gece çalıştırılmalarına izin verebilir.

Bu takdirde işçi kadınların veya kız ve erkek çocukların ne gibi şartlar altında ve ne yolda gece çalıştırılabileceklerinin tayin ve tesbiti de ayni Vekâlete aiddir.

III - Bir işyerinde önceden tahmin edilmiyen veya önüne geçilemiyen ve muayyen vakitlerde vuku bulmak mahiyetini göstermiyen bir arızanın çıkması gibi mücbir sebeblerin hudusu takdirinde, (1) numaralı fıkradaki gece çalışma yasağı, 16 dan yukarı yaştaki kız ve erkek çocuklarla daha büyük kadın işçiler hakkında, o hadiseye munhasır olmak üzere, varid olabilir. Şu kadar ki, böyle bir hadisenin zuhurunda, işveren, bu hadisenin mahiyetini, başlama ve bitme anlarını, 24 saat içinde, mahallî Hükûmetin alâkadar makamına bildirmeğe mecburdur.

Madde 51 - Her işveren, iş yerinde çalıştırdığı işçilerden:

a) 12 - 16 yaşlar arasındaki çocukların;

b) 16 dan yukarı ve 18 yaşı henüz doldurmamış çocukların;

c) 18 yaşı doldurmuş ve daha büyük yaştaki kadın işçilerin;

ç) 18 yaşı doldurmuş ve daha büyük yaştaki erkek işçilerin ayrı ayrı cetvellerini yapmağa ve bu cetvellerde işçilerden her birinin isimleri ile doğum tarihlerini, her gün işe başlama ve bitirme saatlerini, dinlenme zamanlarını, emzikli kadınlar için çocuk emzirme zamanlarını, kebe kadınların vaziyetlerini kaydetmeğe ve Hükûmetin alâkadar makamınca vuku bulacak her isteyişte bu cetvelleri ibraz eylemeğe mecburdur.

Sonu var

Vilâyet Defterdarlığından

Cinsi	Mevkii	Muhammen kirası Lira	Muvakkat teminat Lira	kuruş
Tarla	Baklalık ve kavalık	8		60
Bahçe	Harman altında	20	1	50
Çayır	Beylik çayırı	50	3	75
Tarla	Yoncalık kuyu dibi Kabristan civarı	35	2	63
Tarla	Küçük karadeniz	30	2	25
»	Harman altı	50	3	75
»	Orta karadeniz	50	3	75
»	Sığır yolunda küçük Çığdemlik	20	1	50
»	Çayır tarla ve büyük çığdemlik	40	3	00
»	Büyük karadeniz	60	4	50
»	Kum bö ü'k	15	1	13
»	Erzurum Köşkü	10	0	75

Yukarda cins, mevki ve muhammen kira bedeli yazılı on iki parça arazi 17 - 9 - 936 tarihinden itibaren onbeş gün müddetle ve açık artırma suretile müzayedeye çıkarılmıştır. İhale günü 2 - 10 - 936 Cuma günü saat onbeşte yapılacaktır. Talip olanların arazinin karşılarında gösterilen muvakkat teminatı mal sandığına yatırmak ve pey sürmek üzere Varidat dairesine muracaat etmeleri ilân olunur.

EL İŞLERİ VE KÜÇÜK SANATLAR SERGİSİNE
hazırlanıyormusunuz ?

SANATKÂR!
El işlerini,
Ev sanatlarını
Toplu bir halde gösterecek ve
Seni himaye edici tedbirleri
Almaya yardım edecek olan bu resmi sergide:
SEN DE ESERLERİNİ TEŞHİR ET

Beğenilecek el işlerine ve küçük sanatlara
10.000 Lira
Mükâfat dağıtılacaktır.

Sergiye gönderilecek eşya için Eylûl sonuna kadar bunların eb'a dını, şekil ve cinslerini aşağıdaki adreslere bildirmek ve eşyayı da Birinciteşrinin 10 una kadar Ticaret odalarına makbuz mukabili teslim etmek veya doğrudan doğruya Ankarada İktisad Vekâletine göndermek lâzımdır.

Fazla tafsilât için:

Ankarada: İktisad Vekâleti Sanayi Umum Müdürlüğüne
İstanbulda: Türkofiste SERGİ KOMİTESİNE,
Vilâyetlerde: Ticaret ve Sanayi Odalarına
baş vurulması.

Nafia Müdürlüğünden

1 - 20 gün müddetle kapalı zarf usulile eksiltmeğe konulmuş olan Çorumun park caddesi üzerinde yapılacak orta okul binası 15 - 9 - 936 gününden itibaren 15 gün daha temdit edilmiştir.

Temel, bodrum, zemin kat kârgir ve beton işidir.

Bu işin keşif bedeli (24283) lira (25) kuruştur.

2 - Bu işe ait şartname ve evrak şunlardır.

A - Eksiltme şartnamesi

B - Mukavele projesi

C - Bayındırlık işleri genel şartnamesi

D - Fennî ve hususî şartname

E - Keşif ve silsilei fiat ve metraj cedvelleri

F - Proje

İsteyenler bu evrakı Ankara Nafıa vekâleti yapı işleri umum müdürlüğü binalar fen heyetinde, Çorum Nafıa dairesinde görebilirler.

3 - Eksiltme 1936 yılı eylûlunun 30 ncu çarşamba günü saat 15 de Çorum vilâyet makamında toplanacak komüsyonu tarafından yapılacaktır.

4 - Eksiltme kapalı zarf usulü ile yapılacaktır.

5 - Eksiltmeye girebilmek için isteklinin (1821) lira muvakkat teminat vermesi, bundan başka aşağıdaki vesikaları haiz olup göstermesi lâzımdır.

Ticaret odasında kayitli olduğuna dair vesika ve bu işleri yapabileceğine dair Nafıa vekâletinin ehliyetnamesi

6 - Teklif mektupları yukarıda üçüncü maddede yazılı saatten bir saat evveline kadar vilâyet makamında toplanacak eksiltme komusyonu reisliğine makbuz mukabilinde verilecektir. Posta ile gönderilecek mektupların nihayet 3 üncü maddede yazılı saate kadar gelmiş olması ve dış zarfın mühür mumu ile eyice kapatılmış olması lâzımdır. Postada olacak gecikmeler kabul edilmez. 2-2

Askerî Satınalma Komisyonundan

Erzakın cinsi	Mikdarı Ton	Kilo	Muhammen bedeli Li.	Kr.	İlk teminat Li.	Kr.	Eksiltmenin Nevi	Tarihi Ay,	Gün,	Saat
Maden kömürü	300		2850		213	75	Açık	7 - Birinciteşrin	çarşamba	saat 15 te
Meşe kömürü		10000	400		30		Pazarlık	7 - »	»	» 16 da
Bulgur		20000	1200		90		Açık	5 - »	pazartesi	» 15 te
Saman		50000	250		18	75	Açık	12 - »	»	» 16 da
Arpa		64000	1920		144		Açık	12 - »	»	» 15 te
Kuru fasulya		10000	700		52	50	Açık	13 - »	salı	» 15 te
Un		150000	15000		1125		Kapalı	14 - »	çarşamba	» 15 te
Mercimek		3000	225		16	88	Pazarlık	6 - »	salı	» 14 30 da
Nohut		1000	50		3	75	Pazarlık	13 - »	»	» 16 da
Pirinç		2000	490		36	75	Pazarlık	6 - »	»	» 15 30 da
Yarma		2000	140		10	50	Pazarlık	5 - »	pazrteşi	» 16 da

Çorum garnizonunda bulunan kıtaatın ihtiyacı için cins ve mikdarları yukarıda yazılı mevaddı iaşe ile mahrukat eksiltmeye konulmuştur. İstekliler şartnamelerini görmek için her gün öğleden sonra ve eksiltme ile pazarlığa girecekler de ilk teminatlarını yatırdıklarına dair makbuzlarile birlikte belli vakitlerinde Ordu evinde toplanacak komisyona gelmeleri, kapalı zarfla eksiltmeye konulan una aid teklif zarflarının eksiltme saatinden bir saat evvel komisyona verilmiş veya gönderilmiş olması şarttır. 2-3

Askerî Satınalma Komisyonundan

Erzakın cinsi	Mikdarı Kilo	Mmhammeni Li.	Kr.	İlk teminatı Li.	Kr.	Eksiltmenin Nevi	Tarihi Ay,	Gün,	Saat
Sığır eti	60000	7500	00	562	50	Kapalı	26 - 10 - 936	pazartesi	15 te
Koyun eti	1000	230	00	17	25	Açık	26 - 10 - 936	pazartesi	14 de
Patatis	5000	200	00	15	00	Açık	19 - 10 - 936	pazartesi	15 te
Soğan	5000	100	00	7	50	Açık	19 - 10 - 936	pazartesi	14 de

Çorum garnizonunda bulunan kıtaatın senelik ihtiyacı için cins ve mikdarları yukarda yazılı dört kalem erzak eksiltmeye konulmuştur. Şartnamelerini görmek istiyenler her gün öğleden sonra ve eksiltmeye girecekler ilk teminatlarını yatırdıklarına dair makbuzlarile birlikte belli vakitlerinde Çorumda Ordu evinde toplanacak komisyona gelmeleri ve kapalı zarfla eksiltmeye konulan sığır etine aid teklif mektuplarının eksiltme saatinden bir saat evvel komisyona verilmiş veya gelmiş bulunması şartır. 1-3

Çorum P. T. T. Müdürlüğünden

21 - 8 - 936 tarihinde üzerlerine ihale edilen Çorum - Sungurlu arası posta müteahhitleri onbeş gün içinde kanuni mecburiyetleri ifa etmediklerinden eksiltme, artırma kanununun 25 ve 51 nci maddeleri mucibince ihale feshedilerek bu günden itibaren onbeş gün müddetle yani 5 - 10 - 936 pazartesi günü saat onbeşte ihalesi icra kılınmak üzere yeniden açık eksiltmeye konuldu.

Yaz kış otomobille haftada üç defa karşılıklı sefer yapmak ve bin liralık idarî kefalet vermek ve 58 maddelik şartname ahkâmına riayet etmek üzere 120 lira muhammen bedeli olan bu sürücülüğe istekli olanların Çorum Posta Müdüriyetine müracaatları ilân olunur. 2-2

Osmancık Belediye Başkanlığından

Çarşı içerisinden ırmağa ayrılan su yolunun karşısına 6 göz üzerinde kârgir halâ inşası 890 lira bedeli keşfi üzerinden münakasaya verilmiştir talip olan ve şartnamesini öğrenmek istiyenlerin belediye encümenine müracaat etmeleri ilân olunur.

Belediye Başkanlığından

1- Elektirik fabrika ve dairesinde yakacak ihtiyacında sarfedilmek üzere 300 ton Çeltek maden kömürü açık eksiltme ile alınacaktır.

2 - Eksiltme 1 - 10 - 936 perşembe günü saat 14 te Belediye dairesinde yapılacaktır.

Bir tonunun muhammen bedeli 9 liradır. Yüzde 7,5 muvakkat teminat miktarı 203 liradır.

3 - Şartname Belediye dairesindedir. Fazla malûmat almak istiyenlerin belediyeye müracaatları ilân olunur. 3-3

Vilâyet Hastanesi Başhekimliğinden

Memleket hastanesi için hasta bakıcı ve kadın hademe alınacaktır. Talip olanların polisden hüsnü hal vesikası alması ve sıhhati yerinde olması şarttır. 20-35 yaşlar arasında bulunanlar ve okuyub yazmak bilenler tercih edileceklir. İstekllerin hastaneye müracaatları ilân olunur. 3-3

Alaca İlçebaylığından

İlçemiz hükûmet konağının tamiri hakkındaki eksiltmeye talip zuhur etmediğinden 24 - 9 - 936 gününden itibaren eksiltme müddeti daha on gün uzatıldığından keyfiyet ilân olunur.

Mecidözü İlçebaylığından

Mecidözü İlçesinin dört mahalle ve 96 köy bekçisi elbisesi mübayaa edileceğinden talip olanların şartnameyi öğrenmek üzere Mecidözü satınalma komisyonuna müracaat etmeleri ilân olunur.

Evkaf Memurluğundan

Alaca kazasında evkafa aid Hüseyin Gazi çiftliğinin üç senelik icarı müzayedeye konulmuştur ihale günü olan 12 - 10 - 936 pazartesi günü saat 15 te Alacada ihalesi icra olunacağından taliplerin şeraiti öğrenmek üzere evkaf idaresine ve Alaca Kaymakamlığına müracaatları ilân olunur. 1-2

Daimî Encümenden

Bir ay müddetle pazarlık suretile açık artırması devam eden 15000 adet pişmemiş lime kiremide talip çıkmamış olduğundan Birinciteşrinin 9 uncu salı günü saat 15 te ihalesi yapılmak üzere yeniden onbeş gün müddetli açık artırmaya konulduğundan talip olanların Daimî Encümen kalemine müracaatları ilân olunur.

Daimî encümenden

Merkezi Vilâyet dahilindeki devairi resmiye için Çoruma teslimi ve beher tonu otuz lira bedeli muhammenli asgari seksen, azami yüz ton Ereğli maden kömürü birinci Teşrinin 19 uncu pazartesi günü saat 15 de Çorum Daimi encümen dairesinde ihalesi yapılmak üzere yirmi gün müddetle açık eksiltmeye konulmuştur. Teminatı muvakkatesi (225) liradır. Talip olanların ve şartnamesini görmek isteyenlerin Çorum Daimî encümen kalemine müracaatları ilân olunur. 1 - 4

Ticaret Odasından

Kayiş Oğlu Memduh

Çorumda Hamit camii karşısında tuhafiye manifatura ticareti yapan Memduh kanunu ticaretin 42 nci maddesi mucibince sicilli ticarete kayit edildiği ilân olunur.

Ticaret Odasından

Salih Gülaydın

Çorumda Çepni caddesinde hazır elbise ticareti yapan Salih Gülaydın kanunu ticaretin 42 ni maddesi mucibince sicilli ticarete kayid edildiği ilân olunur.

KURULUŞ TARIHI : 1921

İDARE YERİ

Azapsokağında vilâyet matbaası

ÇORUM

— Çarşamba günleri çıkar vilâyet gazetesi —

YIL: 14 — No. 835

ÇARŞAMBA

7 - 1 inci Teşrin - 1936
Nushası - 2 - kuruştur.

Tümkomutan kazıya gittiler

Tümkomutan Tümgeneral Lütfi Karapınar Süel teftişatta bulunmak üzere pazar günü şehrimize onur vermişler ve sayın konuk Süel ve Sivil Erkânla bir Süel ve Jandarma müfrezeleri tarafından karşılanmışlardır.

Ordu evinde konuklandırılan sayın General pazartesi günü şehrimizdeki garnizonla askeri kıtaatı teftiş buyurmuşlardır. Aamasyaya müteveccihe şehrimizden ayrılmışlardır.

Uğurlu yolculuklar dileriz

Hava Kurumu

Genel merkezce gösterilen lüzum üzerine yeniden seçilmiş bulunan Türk Hava Kurumu Çorum şubesi idare hey'eti üyeleri geçen perşembe günü şube kurağında İlbayımız ve Parti Başkanımız Bay Ziya Tekelinin başkanlığında toplanarak; başkan ve as başkanla fahrî muhasip seçimini yapmışlar ve Başkanlığa İlimiz Sağlık Direktörü ve Halkevi delegesi Bay Halıt Karakaya, Asbaşkanlığa şehrimiz gençlerinden Uray delegesi Galib Bilgin ve Fahrî muhasibliğe de Matbaa Müdürü Şükrü Çöplüoğlu söz birliği ile seçilmişlerdir.

Ulusal bir ödevi üzerlerine alan yeni idare hey'etini kutlarken, yükemlendikleri yurdsel işde yüksek başarılar dileriz.

Gelenler

İngiltere hükûmetinin Trabzon ve havalisi Konslosu Mr. w. D. w. Mutthews. yanlarında Sekreterleri Mr. İ. g. G. Zalanga bulunduğu halde pazar günü şehrimize gelmişler ve sayın konuklar pazartesi günü İlbaylık makamında ve diğer makamlarla Matbaamızı ve diğer müesseseleri ziyaret buyurarak salı günü Alaca Hüyük hafriyatile Buğazköy kazısını görmek ve gezmek üzere Alacaya gitmişlerdir.

Konslosun bu gezisi Yozgada kadar devam edecek ve oradan Amasyaya döneceklerdir.

Parti işleri

C. H. Partisi İlyön Kurulumuzla İlçeyönkurullarına bağlı bütün ocaklarda ayın 15 de başlamak ve 25 de bitmek üzere kongrelere başlanmasına karar verilmiş ve hazırlıklara başlanmıştır.

Bayram hazırlığı

Bu yıl 13 üncü yıl dönümünü kutlulayacağımız en büyük bayramımız olan Cumurluk bayramımızı lâyık olduğu değerle kutlulamak için Parti ve diğer ilgili makamlarca gereken hazırlıklara başlanmışdır.

Süleyman Köstekci

Şehrimiz Evkaf Direktörlüğünün kaldırılması yüzünden Tokat Evkaf Direktörlüğüne nakledilmiş bulunan hemşerimiz Süleyman Köstekci oğlu bu gez sağlık durumu yüzünden tekaüdlüğünü istemiş ve mumaileyhin bu isteği Genel Direktörlükçe de kabul edildiğinden dün şehrimize gelmişdir.

Kendisinden daha çok istifade edilmesi muhakkak bulunduğu halde sırf sağlık durumu yüzünden istediği tekaüdlüğündeki başarısından ötürü hemşehrimizi tebrik ederken, memleket işlerinde olsun vücudundan istifade edebilmemiz için tiz afiyetler temenni ederiz.

Halil Fehmi

Açık bulunan İlimiz orta okul fransızca öğretmenliğine atanmış bulunan Yozgat lisesi fransızca öğretmeni bay Halil Fehmi dün gelerek ödevine başlamıştır.

Çorum gençliği Hüyükde tetkikat yaptı

Türk tarih kurumu Genel merkezi tarafından İlimize bağlı Alaca İlçesinin Hüyük köyünde iki yıldır yapılmakta olan araştırma kazısında yeni eserler çıktıkça şehrimiz bilginleri tarafından mahallinde vakit vakit inceleme yapılmaktadır.

Bu gez son araştırmada çok kıymetli eserlerin bulunduğunu haber alan şehrimiz Halkevi Dil tarih ve edebiyat kolu, azattan faydalanarak geçen pazar günü Alaca Hüyüğe bir gezi daha tertip etmiş ve kolun idare heyetini teşkil eden Kültür Direktörümüz Bay Mahmut Koçak ve öğretmen Rifat Arıncı başda olarak ilk öğretim İspekterleri İbrahim Tuncay ve Fehmi Bilğin ve Basım evimiz Direktörü , Doktorlar, Orta okul Direktör ve öğretmenlerile ilk okullar öğretmenleri bulunduğu halde şehrimizin bilğin genclerindende mürekkep 40 kişilik bir kafile bu geziye iştirak etmiştir.

Pazar günü saat yedi buçukda üç otomobille hareket eden kafile, muhtelif marş ve şarkılarla neşe ve şetaret içinde doğruca Hüyüğe yollanmış ve hep bir ağızdan söylenen onuncu yıl marşile köye girilmiştir.

Yarım saat kadar kısa bir istirahattan sonra, samimi ittifatlar ve herkesin ayrı ayrı ellerini sıknak suretile yüksek misafirseverlik ve nezaketile bütün kafileyi kalben pek mütehazziz etmiş bulunan Kazı heyeti başkanı Bay Hamit Zübeyir bütün kafilenin toplanmasını işaret buyurmuşlar ve ilk önce Hüyüğün manasile kazı hakkında uzun uzadıya izahat verdikden sonra, önce ve şimdi çıkan bütün eserler üzerinde mevcudlarını aynen göstermek ve mevcut olmayanların da fotoğraflarile her biri etrafında çok geniş malûmat vermiş, iş yerini ve atülyeyide gezdikten sonra görmek ve yerinde izahat vermek üzere hafriyat mahalline gedilmiştir.

Çok centilmen Alman Profösürünün de yardımile kazı yerinde ve saray medhalindede geniş ve uzun malûmat veren kıymetli bilginimiz Bay Hamid Zübeyir, saatlerce süren konuşmasına rağmen bayan ve baylar tarafından ayrı ayrı yapılan sorulara, hiç üşenmeden yine ayrı ayrı ve umumunun istifadesini de temin edecek şekilde etraflı izahat vermek lutfunda bulunmuşlardır.

Hiç bir noksan bırakmamak şartile saat 12 buçuğa kadar süren tetkikattan sonra, kafile reisi tarafından hareket emri verilmiş ve duyduğumuz minnetdarlığı bildirmeğe bile vakit birakmayan kazı hey'etinin yüksek nezaketleri ve kusurlarının affını mutazammın istirhamları, tekrar çağrı dilekleri arasında otomobillere binilerek Alacaye yollanılmış ve İlçede 2 saat kadar istirahattan sonra aynı çoşkunluk ve heycan içinde şehre dönülmüşdür.

Çorumdan olduğu gibi civar il ve ilçelerden pek çok defalar yapılan bu gibi gezilerde, bize olduğu kadar, hepsinede çok derin bir ilği ve büyük bir nezaket göstererek, fikren ve bedenen pek büyük yorkunluklara katlanan başta kıymetli Türk bilğini ve Ankara Müzeler genel direktörü Bay Hamit Zübeyir ve sayın Alaman Profesörle Bayan Muineye ve aynı durum içinde iltifatlarını ve ilğilerini esirğemeyen bütün kazı heyetine Çorum gençliği adına teşekkürlerimizi açıklar ve içden gelen saygı ve sevğilerimizi de sunarız.

Hava kuvvetlerini artıran ulus HAVA TEHLİKESİNİ azaltır.

Türk hava kurumu

Askerî Satınalma Komisyonundan

Erzakın cinsi	Mikdarı Ton Kilo	Muhammen bedeli Li. Kr.	İlk teminat Li. Kr.	Eksiltmenin Nevi	Tarihi Ay, Gün, Saat
Saman	50000	250	18 75	Açık	12 - » » » 16 da
Arpa	64000	1920	144	Açık	12 - » » » 15 te
Kuru fasulya	10000	700	52 50	Açık	13 - » salı » 15 te
Un	150000	15000	1125	Kapalı	14 - » çarşamba » 15 te
Nohut	1000	50	3 75	Pazarlık	13 - » » » 16 da

Çorum garnizonunda bulunan kıtaatın ihtiyacı için cins ve mikdarları yukarıda yazılı mevaddı iaşe ile mahrukat eksiltmeye konulmuştur. İstekliler şartnamelerini görmek için her gün öğleden sonra ve eksitime ile pazarlığa girecekler de ilk teminatlarını yatırdıklarına dair makbuzlarile birlikte belli vakitlerinde Ordu evinde toplanacak komisyona gelmeleri, kapalı zarfla eksiltmeye konulan una aid teklif zarflarının eksiltme saatinden bir saat evvel komisyona verilmiş veya gönderilmiş olması şarttır. 3-3

Askerî Satınalma Komisyonundan

Erzakın cinsi	Mikdarı Kilo	Mmhammeni Li. Kr.	İlk teminatı Li. Kr.	Eksiltmenin Nevi	Tarihi Ay, Gün, Saat
Sığır eti	60000	7500 00	562 50	Kapalı	26 - 10 - 936 pazartesi 15 te
Koyun eti	1000	230 00	17 25	Açık	26 - 10 - 936 pazartesi 14 de
Patatis	5000	200 00	15 00	Açık	19 - 10 - 936 pazartesi 15 te
Soğan	5000	100 00	7 50	Açık	19 - 10 - 936 pazartesi 14 de

Çorum garnizonunda bulunan kıtaatın senelik ihtiyacı için cins ve mikdarları yukarda yazılı dört kalem erzak eksiltmeye konulmuştur. Şartnamelerini görmek istiyenler her gün öğleden sonra ve eksiltmeye girecekler ilk teminatlarını yatırdıklarına dair makbuzlarile birlikte belli vakitlerinde Çorumda Ordu evinde toplanacak komisyona gelmeleri ve kapalı zarfla eksiltmeye konulan sığır etine aid teklif mektuplarının eksiltme saatinden bir saat evvel komisyona verilmiş veya gelmiş bulunması şarttır. 2-3

Nafia Müdürlüğünden

1 - Eksiltmeğe konulan iş Sungurlu - Çerikli yolunda yeniden yapılacak 2 × 10 açıklığındaki betonarma Kemallı köprüsüdür.

Bu işin keşif bedeli 11500 liradır.

2 - Bu işe ait şartname ve evrak şunlardır :

A - Eksiltme şartnamesi.
B - Mukavele projesi.
C - Bayındırlık işleri genel şartnamesi.
D - Fennî ve hususî şartnameler.
E - Keşif ve silsileyi fiat metraj cedvelleri.
F - Proje.

İsteyenler bu evrakı Çorum Nafia dairesinde görebilirler.

3 - Eksiltme 1936 yılı İlkteşrinînin 23 üncü cuma günü saat 15 te Çorum Vilâyet makamında toplanacak komisyon tarafından yapılacaktır.

4 - Eksiltme kapalı zarf usulile yapılacaktır.

Eksiltmeğe girebilmek için isteklilerin 862 lira 50 kuruş muvakkat teminat vermesi, bundan başka aşağıdaki vesikaları haiz olup göstermesi lâzımdır.

Ticaret odasında kayıtlı bulunduğuna dair vesika ve bu işleri yapabileceğine dair Nafia Vekâletinin ehliyetnamesi.

6 - Teklif mektupları yukarıda üçüncü maddede yazılı saatten bir saat evvelıne kadar vilâyet makamında toplanacak eksiltme komisyonu reisliğine makbuz mukabilinde verilecektir.

Daimi encümenden

Merkezi Vilâyet dahilindeki devairi resmiye için Çoruma teslimi ve beher tonu otuz lira bedeli muhammenli asgarî seksen, azamî yüz ton Ereğli maden kömürü birinci Tesrinin 19 uncu pazartesi günü saat 15 de Çorum Daimî encümen dairesinde ihalesi yapılmak üzere yirmi gün müddetle açık eksiltmeye konulmuştur. Tem natı muvakkatesi (225) liradır. Talip olanların ve şartnamesini görmek isteyenlerin Çorum Daimî encümen kalemine müracaatları ilân olunur. 2 - 4

Daimi Encümenden

Vilâyet Merkez ilk mektepleri için ihtiyaç bulunan altmış santim bedeli muhammenli asgarî kırkbin, azamî altmış bin kilo odun Birinciteşrinin 19 uncu pazartesi günü saat 15 te Daimî encümen dairesinde ihalesi yapılmak üzere yirmi gün müddetle açık eksiltmeye konulmuştur. Muvakkat teminat mikdarı 27 liradır. Talip olanların ve şartnamesini okumak isteyenlerin Daimî encümen kalemine müracaatları ilân olunur. 1 - 2

Posta ile gönderilecek mektupların nihayet üçüncü maddede yazılı saate kadar gelmiş olması ve dış zarfın mühür mumu ile eyice kapatılmış bulunması lâzımdır. Postada olacak gecikmeler kabul edilmze. 1 - 3

Daimi Encümenden

Vilâyet Hastanesinin 125 santim eninde 65 kuruş muhammen bedelli ve 80 santim eninde 32 kuruş muhammen bedelli iki cins bezleri Birinciteşrinin 13 salı günü saal 15 te Vilâyet Daimî encümen dairesinde ihalesi yapılmak üzere onbeş gün müddetle açık eksiltmeye konulmuştur. Talip olanların ve nümunesile şartnamesini görmek istiyenlerin Daimî encümen kalemine müracaat eylemeleri ilân olunur.

Dimi Encümenden

Çocum - Alaca - Yozgat yolunun 56 ncı kilometresinde 1741 lira 24 kuruş bedeli keşifli Fakılar köprüsünün yapılması Birinciteşrinin 13 üncü salı günü saat 15 te Daimî encümen kaleminde ihalesi yapılmak üzere on beş gün müddetle açık eksiltmeye konulmuştur. Talip olanların ve keşif ile şartnamesini okumak istiyenlerin Daimî encümen kalemine müracaatları ilân olunur.

Daimi Encümenden

İlk mektepler için yarısı küçük, yarısı büyük üç ve üç buçuk lira muhammen bedelli ve evsafı şartnamesinde yazılı yüz sıranın pazarlık suretile onbeş gün zarfında ihalesi yapılacağından talip olanların Daimî encümen dairesine müracaatları ilân olunur.

Vilâyet Defterdarlığından

Kum bölükte Hıdırlık mevkiinde tarla : muhammen bedeli 15 lira teminat akçası yüzde 7 buçuktan 1 lira 13 kuruştur.

Baklalıkta ve Kuvalık mevkiinde tarla : muhammen bedeli 8 lira teminat akçası yüzde 7 buçuktan 60 kuruştur.

Hazineye aid Hıdırlık altındaki iki kıt'a tarlanın icarının talip çıkmamasından müzayedesi 10 gün uzatılmıştır. 12 - 10 - 936 pazartesi saat 15 te ihale yapılacaktır. Taliplerin Defterdarlıktaki müteşekkil komisyona müracaatları ilân olunur.

Evkaf Memurluğundan

Alaca kazasında evkafa aid Hüseyin Gazi çiftliğinin üç senelik icarı müzayedeye konulmuştur ihale günü olan 12 - 10 - 936 pazartesi günü saat 15 te Alacada ihalesi icra olunacağından talip olanların şeraiti öğrenmek üzere evkaf idaresine ve Alaca Kaymakamlığına müracaatları ilân olunur. 2-2

Ticaret odasından

Sungurluda İstanbul caddesinde bakkal Hasan köyhan ve ortağı Mehmet Dölek kanunu ticaretin 42 nci maddesi mucibince sicili ticarete kayıt edildiği ilân olunur.

KURULUŞ TARIHI : 1921

İDARE YERİ

Azapsokağında vilâyet matbaası

ÇORUM

— Çarşamba günleri çıkar vilâyet gazetesi —

YIL: 14 — No. 836

ÇARŞAMBA

14 - 1 inci Teşrin - 1936
Nushası - 2 - kuruştur.

Cumur Başkanımız

İstanbulda istirahat buyuran Ulu Önderimiz, Cumur Başkanımız Atatürk Ayın yedisinde Ankaraya onur vermişler, Vekiller, Saylavlar ve bütün hükümet erkânile Ankara halkının coşkun karşılama tezahürleri içinde doğruca Çankayaya gitmişlerdir.

Büyük kurtarıcımızın Teşrini sani içinde yurtta büyük bir tetkik gezisine çıkacakları da umulmaktadır.

Başbakan

Sayın Başbakanımız General İsmet İnönü Meclisin açılmasından önce halkın dileklerini dinlemek ve bu arada memleketlerin noksanları üzerinde incelemeler yapmak üzere uzun bir geziye çıkmışlır.

Hakim geldi

İki yıldır şehrimizde yapılmakta olan gayri menkuller tapu tahriri işindeki mülkiyet ve hudut münazaası ve ihtilâflarını hâl etmek, Medenî Kanunun meriyete girdiği tarihden sonraki ölümlerden doğan intikal muamelesi için gereken veraset senetlerini tanzim etmek salâhiyetini haiz olan Kadastro Hakimi bay Abdullah Sabri Güneş perşenbe günü gelerek Tapu dairesinde ödevine başlamıştır.

İhtilâf ve veraset nıuracaat ve muhakemelerinde hiç masraf almadığı gibi, Hakim tarafından verilecek bu veraset ilâmlarının bu işle beraber diğer genel işlerde de tatbiki mümkin olduğundan pek kısa bir zaman için geliş olan Hakimin şehrimizde bulunduğu müddetten faydalanmalarını da hemşerilerimize tavsiye ederiz.

Parti Kongreleri

Şehrimiz mahalle ve köy okları parti kongrelerine yarından itibaren başlanacakdır.

Mahalle ve köy kongrelerinin yapılacağı günlere aid liste iç sahifemizdedir.

İlbay Teftişte

İlbayımız ve Parti Başkanımız Bay Zıya Tekeli yanlarında Sağlık Direktörü Halid Kara Kaya ve Kültür Direktörü Mahmut Koçak ve Bayındırlık Direktörü Yusuf Ziya bulunduğu halde pazarertesi günü Sungurlu İlçesine onur vermişler ve İlçenin idare ve Parti işleri üzerinde gereken inceleme ve teftişat buyurmakla beraber Sungurlu-Çerikli yolu inşaatı üzerinde de tetkikatta bulunarak salı günü avdet buyurmuşlardır.

Gelenler

Sayın Saylavlarımızdan Bay İsmail Kemal Absar bu hafta içinde Ankaradan İlimize onur vermişler ve seçim bölgesinde incelemeye başlamışlardır.

Kıymetli Saylavımız bu gezisinde Sungurlu, Alaca ve Mecidözü İlçelerinde gereken inceleme ve görüşmelerde bulunarak evvelki gün şehrimizi şereflendirmişlerdir.

Mumaileyh Osmancık ve Iskilip İlçelerine de uğradıktan sonra Ankaraya döneceklerdir. Uğurlu geziler dileriz.

Fazıl Özsoy

Mecidözü İlçebayı Bay Fazıl Özsoyun Antalyanın Alanya İlçebaylığına naklen tayin buyrulduğu haber alınmışdır.

Muhsin Doğu

Mezunen şehrimize gelmiş olduğunu evvelce yazdığımız değerli hemşerilerimizden İznik İlçebayı Bay Muhsin Doğu, mezuniyetinin bitmesinden ötürü dünkü salı günü ödevleri başına yollanmışlardır.

Bayan Melâhat Sâim

Epiyce zamandan beri Kars ilinde çıkan Kars il gazetesinde kıymetli yazılar yazan sayın yazıcılarımızdan bayan Melâhat Sâim Eroğluer şehrimize gelmiştir.

Değerli muharrir gelecek sayımızdan itibaren gazetemize yazı vermek lutfunda bulunacaktır

Hizmetleri Değerlendi

Geçende şehrimizi de onurlandırmış bulunan Sayın Korkumutanımız Korgeneral Galip Türkerin bu gezilerinde teftiş buyurdukları Mecidözü İlçesindeki Jandarma okulunda okutma ödevinde değerli hizmetlerini gördüğü zavat hakkında İlbaylığa gönderdikleri yüksek değerleme benzerini aşağıda yazıyoruz.

Bu dafaki teftiş seyyahatımda Mecidözündeki Jandarma talim birliğini de gördüm. Bu birliğin yetistirilmesinde kendi Komutanı ile birlikte kaza Kaymakamı, Sorgu Hakimi ve Askerlik şübesi Başkanı da çok yüksek bir alâka ve yardım göstermişlerdir. Kazanın Kaymakamı yurt bilgisi, Sorgu Hakimi adli bilgileri, Askerlik şübesi Başkanı da askerî bilgileri ve talimleri öğretmek ve göstermek suretile Komutanına birliğinin mesleki yetiştirilmesinde imkânlar ve yardımlarda bulunmuşlardır.

Bu hadise bu zevatın birbirile çok samimî anlaşma ve sevişmelerinin bir tecellisidir. Hem birliğin yetiştirilmesinde elde edilen neticeyi hemde bu hali takdire şayan bulurum.

Bu hâl muhitinde çok eyi bir intiba husulüne sebeb olmuştur. Bu karşılıklı anlaşma ve yardımdan dolayı halkımızın hem idare makamına hemde askere karşı sevgisini daha çoğaltmış, onları da alâkalandırmıştır.

Örnek Olsun

Kültür Direktörlüğünden aldığımız bir belgede; Memleketimizin hayır sever ve bilgin gençlerinden bay Eşref Mergenin Albayrak okulundaki kimsesiz yavrulara dağıtılmak üzere kalem, lâstik, yazı ve resim defterleri veridinde bulunduğunu bildirmekte ve şu suretle yavrularımızın duyduğu sevinçten mülhem olarak mumaileyhe teşekkür edilmektedir.

Albayrak mektebinde olduğu gibi, şehrimizde mevcud diğer 6 Mektepde dahi pek çok kimsesiz ve yoksul yavrular vardır. Yarının büyükleri bu mini miniler de hemşerilerinin yardımını bekliyorlar.

Yarın yurdun her dürlü yönetim ve müdafaasını üzerlerine alacak bu günün okurlarını her dürlü ihtiyaçdan kurtarmak ve onları hiç olmazsa kitap, kalem, defter gibi ufacık ihtiyaçlarının olsun temini düşüncesinden vareste kılmamak memleket tüccarlarının ve hayır severlerinin ulusal bir borcudur.

Her yıl geniş ölçüde yapılagelmekte olan bu ulusal yardımın ödeme vaktinin geldiğini hayır severlerimize bildirirken, hayırsel bu işde öncülük yapan bay Eşref Mergene Memleket adına teşekkür eder ve veridinin temadisini bekleriz.

Asrî Arıcılık

YAZAN : Dr. Ali Örsan

En iyi mahlül şudur:

[7 kısım su — bir kısım bal — bir kısım ispirto] Bu ballı suyu kalıbın teneke kısmına ve kapağına güzelce sürdükten sonra resimde görüldüğü üzere saplı maşraba ile erimiş balmumunu alarak kalıbın tenekesine dökmeli ve derhal kapağını kapatarak kuvvetlice basdırmalıdır. Balmumunun fazlasını yine tencereye dökmeli. Bütün kalıbın kapağile tenekesini ayırmak için bıçakla kesdikten sonra kalıbın kapağını kaldırmalıdır. Mumun dökülmesi ve kapağın kaldırılması için ancak bir dakika zaman sarf etmelidir. Kapakdan balmumu lev-

Askerî Satınalma Komisyonundan

Erzakın cinsi	Mikdarı Ton Kilo	Muhammen bedeli Li. Kr.	İlk teminat Li. Kr.	Eksiltmenin Nevi	Tarihi Ay, Gün, Saat
Saman	50000	250	18 75	Açık	12 - » » » 16 da
Arpa	64000	1920	144	Açık	12 - » » » 15 te
Kuru fasulya	10000	700	52 50	Açık	13 - » salı » 15 te
Un	150000	15000	1125	Kapalı	14 - » çarşamba » 15 te
Nohut	1000	50	3 75	Pazarlık	13 - » » » 16 da

Çorum garnizonunda bulunan kıtaatın ihtiyacı için cins ve mikdarları yukarıda yazılı mevaddı iaşe ile mahrukat eksiltmeye konulmuştur. İstekliler şartnamelerini görmek için her gün öğleden sonra ve eksitime ile pazarlığa girecekler de ilk teminatlarını yatırdıklarına dair makbuzlarile birlikte belli vakitlerinde Ordu evinde toplanacak komisyona gelmeleri, kapalı zarfla eksiltmeye konulan una aid teklif zarflarının eksiltme saatinden bir saat evvel komisyona verilmiş veya gönderilmiş olması şarttır. 3-3

Askerî Satınalma Komisyonundan

Erzakın cinsi	Mikdarı Kilo	Mmhammeni Li. Kr.	İlk teminatı Li. Kr.	Eksiltmenin Nevi	Tarihi Ay, Gün, Saat
Sığır eti	60000	7500 00	562 50	Kapalı	26 - 10 - 936 pazartesi 15 te
Koyun eti	1000	230 00	17 25	Açık	26 - 10 - 936 pazartesi 14 de
Patatis	5000	200 00	15 00	Açık	19 - 10 - 936 pazartesi 15 te
Soğan	5000	100 00	7 50	Açık	19 - 10 - 936 pazartesi 14 de

Çorum garnizonunda bulunan kıtaatın senelik ihtiyacı için cins ve mikdarları yukarda yazılı dört kalem erzak eksiltmeye konulmuştur. Şartnamelerini görmek istiyenler her gün öğleden sonra ve eksiltmeye girecekler ilk teminatlarını yatırdıklarına dair makbuzlarile birlikte belli vakitlerinde Çorumda Ordu evinde toplanacak komisyona gelmeleri ve kapalı zarfla eksiltmeye konulan sığır etine aid teklif mektuplarının eksiltme saatinden bir saat evvel komisyona verilmiş veya gelmiş bulunması şarttır. 2-3

Nafia Müdürlüğünden

1 - Eksiltmeğe konulan iş Sungurlu - Çerikli yolunda yeniden yapılacak 2 × 10 açıklığındaki betonarma Kemallı köprüsüdür.

Bu işin keşif bedeli 11500 liradır.

2 - Bu işe ait şartname ve evrak şunlardır :

A - Eksiltme şartnamesi.

B - Mukavele projesi.

C - Bayındırlık işleri genel şartnamesi.

D - Fenni ve hususî şartnameler.

E - Keşif ve silsileyi fiat metraj cedvelleri.

F - Proje.

İsteyenler bu evrakı Çorum Nafia dairesinde görebilirler.

3 - Eksiltme 1936 yılı İlkteşrinin 23 ünü cuma günü saat 15 te Çorum Vilâyet makamında toplanacak komisyon tarafından yapılacaktır.

4 - Eksiltme kapalı zarf usulile yapılacaktır.

Eksiltmeğe girebilmek için isteklilerin 862 lira 50 kuruş muvakkat teminat vermesi, bundan başka aşağıdaki vesikaları haiz olup göstermesi lâzımdır.

Ticaret odasında kayıtlı bulunduğuna dair vesika ve bu işleri yapabileceğine dair Nafia Vekâletinin ehliyetnamesi.

6 - Teklif mektupları yukarıda üçüncü maddede yazılı saatten bir saat evvelıne kadar vilâyet makamında toplanacak eksiltme komisyonu reisliğine makbuz mukabilinde verilecektir.

Posta ile gönderilecek mektupların nihayet üçüncü maddede yazılı saate kadar gelmiş olması ve dış zarfın mühür mumu ile eyice kapatılmış bulunması lâzımdır. Postada olacak gecikmeler kabul edilmze. 1 - 3

Daimi encümenden

Merkezi Vilâyet dahilindeki devairi resmiye için Çoruma teslimi ve beher tonu otuz lira bedeli muhammenli asgarî seksen, azamî yüz ton Ereğli maden kömürü birinci Tesrinin 19 uncu pazartesi günü saat 15 de Çorum Daimî encümen dairesinde ihalesi yapılmak üzere yirmi gün müddetle açık eksiltmeye konulmuştur. Temınatı muvakkatesi (225) liradır. Talip olanların ve şartnamesini görmek isteyenlerin Çorum Daimî encümen kalemine müracaatları ilân olunur. 2 - 4

Daimi Encümenden

Vilâyet Merkez ilk mektepleri için ihtiyaç bulunan altmış santim bedeli muhammenli asgarî kırkbin, azamî altmış bin kilo odun Birinciteşrinin 19 uncu pazartesi günü saat 15 te Daimî encümen dairesinde ihalesi yapılmak üzere yirmi gün müddetle açık eksiltmeye konulmuştur. Muvakkat teminat mikdarı 27 liradır. Talip olanların ve şartnamesini okumak isteyenlerin Daimî encümen kalemine müracaatları ilân olunur. 1 - 2

Daimi Encümenden

Vilâyet Hastanesinin 125 santim eninde 65 kuruş muhammen bedelli ve 80 santim eninde 32 kuruş muhammen bedelli iki cins bezleri Birinciteşrinin 13 salı günü saal 15 te Vilâyet Daimî encümen dairesinde ihalesi yapılmak üzere onbeş gün müddetle açık eksiltmeye konulmuştur. Talip olanların ve nümunesile şartnamesini görmek istiyenlerin Daimî encümen kalemine müracaat eylemeleri ilân olunur.

Dimi Encümenden

Çocum - Alaca - Yozgat yolunun 56 ncı kilometresinde 1741 lira 24 kuruş bedeli keşfli Fakılar köprüsünün yapılması Birinciteşrinin 13 üncü salı günü saat 15 te Daimî encümen kaleminde ihalesi yapılmak üzere on beş gün müddetle açık eksiltmeye konulmuştur. Talip olanların ve keşif ile şartnamesini okumak istiyenlerin Daimî encümen kalemine müracaatları ilân olunur.

Daimi Encümenden

İlk mektepler için yarısı küçük, yarısı büyük üç ve üç buçuk lira muhammen bedelli ve evsafı şartnamesinde yazılı yüz sıranın pazarlık suretile onbeş gün zarfında ihalesi yapılacağından talip olanların Daimî encümen dairesine müracaatları ilân olunur.

Vilâyet Defterdarlığından

Kum bölükte Hıdırlık mevkiinde tarla : muhammen bedeli 15 lira teminat akçası yüzde 7 buçuktan 1 lira 13 kuruştur.

Baklalıkta ve Kuvalık mevkiinde tarla : muhammen bedeli 8 lira teminat akçası yüzde 7 buçuktan 60 kuruştur.

Hazineye aid Hıdırlık altındaki iki kıt'a tarlanın icarına talip çıkmamasından müzayedesi 10 gün uzatılmıştır. 12 - 10 - 936 pazartesi saat 15 te ihale yapılacaktır. Taliplerin Defterdarlıkta müteşekkil komisyona müracaatları ilân olunur.

Evkaf Memurluğundan

Alaca kazasında evkafa aid Hüseyin Gazi çiftliğinin üç senelik icarı müzayedeye konulmuştur ihale günü olan 12 - 10 - 936 pazartesi günü saat 15 te Alacada ihalesi icra olunacağından taliplerin şeraiti öğrenmek üzere evkaf idaresine ve Alaca Kaymakamlığına müracaatları ilân olunur. 2-2

Ticaret odasından

Sungurluda İstanbul caddesinde bakkal Hasan köyhan ve ortağı Mehmet Dölek kanunu ticaretin 42 nci maddesi mucibince sicili ticarete kayıt edildiği ilân olunur.

KURULUŞ TARIHI : 1921

İDARE YERİ

Azapsokağında vilâyet matbaası

ÇORUM

— Çarşamba günleri çıkar vilâyet gazetesi —

YIL: 14 — No. 836

ÇARŞAMBA

14 - Tinci Teşrin - 1936

Nushası - 2 - kuruştur.

Cumur Başkanımız

İstanbulda istirahat buyuran Ulu Önderimiz, Cumur Başkanımız Atatürk Ayın yedisinde Ankaraya onur vermişler, Vekiller, Saylavlar ve bütün hükûmet erkânile Ankara halkının coşkun karşılama tezahürleri içinde doğruca Çankayaya gitmişlerdir.

Büyük kurtarıcımızın Teşrini sani içinde yurtta büyük bir tetkik gezisine çıkacakları da umulmaktadır.

Başbakan

Sayın Başbakanımız General İsmet İnönü Meclisin açılmasından önce halkın dileklerini dinlemek ve bu arada memleketlerin noksanları üzerinde incelemeler yapmak üzere uzun bir geziye çıkmışlır.

Hakim geldi

İki yıldır şehrimizde yapılmakta olan gayri menkuller Tapu tahriri işindeki mülkiyet ve hudut münazaası ve ihtilâflarını hâl etmek, Medenî Kanunun mer'iyete girdiği tarihden sonraki ölümlerden doğan intikal muamelesi için gereken veraset senetlerini tanzim etmek salâhiyetini haiz olan Kadastro Hakimi bay Abdullah Sabri Güneş perşenbe günü gelerek Tapu dairesinde ödevine başlamıştır.

İhtilâf ve veraset muracaat ve muhakemelerinde hiç masraf olmadığı gibi, Hakim tarafından verilecek bu veraset ilâmlarının bu işle beraber diğer genel işlerde de tatbikı mümkin olduğundan pek kısa bir zaman için geimiş olan Hakimin şehrimizde bulunduğu müddetten faydalanmalarını da hemşerilerimize tavsiye ederiz.

Parti Kongreleri

Şehrimiz mahalle ve köy ocakları parti kongrelerine yarından itibaren başlanacakdır.

Mahalle ve köy kongrelerinin yapılacağı günlere aid liste iç sahifemizdedir.

İlbay Teftişte

İlbayımız ve Parti Başkanımız Bay Zıya Tekeli yanlarında Sağlık Direktörü Halid Kara Kaya ve Kültür Direktörü Mahmut Koçak ve Bayındırlık Direktörü Yusuf Ziya bulunduğu halde pazarertesi günü Sungurlu İlçesine onur vermişler ve İlçenin idare ve Parti işleri üzerinde gereken inceleme ve teftişat buyurmakla beraber Sungurlu-Çerikli yolu inşaatı üzerinde de tetkikatta bulunarak salı günü avdet buyurmuşlardır.

Gelenler

Sayın Saylavlarımızdan Bay İsmail Kemal Absar bu hafta içinde Ankaradan İlimize onur vermişler ve seçim bölgesinde incelemeye başlamışlardır.

Kıymetli Saylavımız bu gezisinde Sungurlu, Alaca ve Mecidözü İlçelerinde gereken inceleme ve görüşmelerde bulunarak evvelki gün şehrimizi şereflendirmişlerdir.

Mumaileyh Osmancık ve İskilip İlçelerine de uğradıktan sonra Ankaraya döneceklerdir. Uğurlu geziler dileriz.

Fazıl Özsoy

Mecidözü İlçebayı Bay Fazıl Özsoyun Antalyanın Alanya İlçebaylığına naklen tayin buyurulduğu haber alınmışdır.

Muhsin Doğu

Mezunen şehrimize gelmiş olduğunu evvelce yazdığımız değerli hemşerilerimizden İznik İlçebayı Bay Muhsin Doğu, mezuniyetinin bitmesinden ötürü dünki salı günü ödevleri başına yollanmışlardır.

Bayan Melâhat Sâim

Epiyce zamandan beri Kars ilinde çıkan Kars il gazetesinde kıymetli yazılar yazan sayın yazıcılarımızdan bayan Melâhat Sâim Eroğluer şehrimize gelmiştir.

Değerli muharrir gelecek sayımızdan itibaren gazetemize yazı vermek lutfunda bulunacaktır

Hizmetleri Değerlendi

Geçende şehrimizi de onurlandırmış bulunan Sayın Korkumutanımız Korgeneral Galip Türkerin bu gezilerinde teftiş buyurdukları Mecidözü İlçesindeki Jandarma okulunda okutma ödevinde değerli hizmetlerini gördüğü zavat hakkında İlbaylığa gönderdikleri yüksek değerleme benzerini aşağıda yazıyoruz.

Bu dafaki teftiş seyyahatımda Mecidözündeki Jandarma talim birliğini de gördüm. Bu birliğin yetiştirilmesinde kendi Komutanı ile birlikte kaza Kaymakamı, Sorgu Hakimi ve Askerlik şûbesi Başkanı da çok yüksek bir alâka ve yardım göstermişlerdir. Kazanın Kaymakamı yurt bilgisi, Sorğu Hakimi adli bilgileri, Askerlik şûbesi Başkanı da askeri bilgileri ve talimleri öğretmek ve göstermek suretile Komutanına birliğinin mesleki yetiştirilmesinde imkânlar ve yardımlarda bulunmuşlardır.

Bu hadise bu zevatın birbirile çok samimî anlaşma ve sevişmelerinin bir tecellisidir. Hem birliğin yetiştirilmesinde kendi Komutanı ile birlikte kaza Kaymakamı, Sorgu Hakimi ve Askerlik şûbesi Başkanı da çok yüksek bir alâka ve yardım göstermişlerdir. Kazanın Kaymakamı yurt bilgisi, Sorğu Hakimi adli bilgileri, Askerlik şûbesi Başkanı da askeri bilgileri ve talimleri öğretmek ve göstermek suretile Komutanına birliğinin mesleki yetiştirilmesinde imkânlar ve yardımlarda bulunmuşlardır.

Bu hâl muhitinde çok eyi bir intiba husulüne sebeb olmuştur. Bu karşılıklı anlaşma ve yardımdan dolayı halkımızın hem idare makamına hemde askere karşı sevgisini daha çoğaltmış, onları da alâkalandırmıştır.

Örnek Olsun

Kültür Direktörlüğünden aldığımız bir belgede; Memleketimizin hayır sever ve bilgin gençlerinden bay Eşref Mergenin Albayrak okulundaki kimsesiz yavrulara dağıtılmak üzere kalem, lâstik, yazı ve resim defterleri veridinde bulunduğunu bildirmekte ve şu suretle yavrularımızın duyduğu sevinçten mülhem olarak mumaileyhe teşekkür edilmektedir.

Albayrak mektebinde olduğu gibi, şehrimizde mevcud diğer 6 Mektepde dahi pek çok kimsesiz ve yoksul yavrular vardır. Yarının büyükleri bu mini miniler de hemşerilerinin yardımını bekliyorlar.

Yarın yurdun her dürlü yönetim ve müdafaasını üzerlerine alacak bu günün okurlarını her dürlü ihtiyaçdan kurtarmak ve onları hiç olmazsa kitap, kalem, defter gibi ufacık ihtiyaçlarının olsun temini düşüncesinden vareste kılmamak memleket tüccarlarının ve hayır severlerinin ulusal bir borcudur.

Her yıl geniş ölçüde yapılagelmekte olan bu ulusal yardımın ödeme vaktinin geldiğini hayır severlerimize bildirirken, hayırsel bu işde öncülük yapan bay Eşref Mergene Memleket adına teşekkür eder ve veridinin temadisini bekleriz.

Asrî Arıcılık

YAZAN : Dr. Ali Örsan

En iyi mahlûl şudur:

[7 kısım su — bir kısım bal — bir kısım ispirto] Bu ballı suyu kalıbın teneke kısmına ve kapağına güzelce sürdükten sonra resimde görüldüğü üzere saplı maşraba ile erimiş balmumunu alarak kalıbın tenekesine dökmeli ve derhal kapağını kapatarak kuvvetlice basdırmalıdır. Balmumunun fazlasını yine tencereye dökmeli. Bütün kalıbın kapağile tenekesini ayırmak için bıçakla kesdikten sonra kalıbın kapağını kaldırmalıdır. Mumun dökülmesi ve kapağın kaldırılması için ancak bir dakika zaman sarf etmelidir. Kapakdan balmumu lev-

C. H. Partisi Çorum ilyönkurul Başkanlığından

Çorum merkez ilçesi mahalle ve köy semt ocaklarının kongre günlerile bağlı bölgeler aşağıda sıralanmıştır. Parti arkadaşlarının belli günlerinde bağlı oldukları ocak merkezlerinde yapılacak kongrelere iştiraklerini rica ederiz.

Merkez Çorum kasabası semt ocakları kongre günlerini gösterir liste

Semt ocağının adı		Kongrenin yapılacağı tarih		yapılacak yerin adı
Hacıdavut semt ocağı		15-10-936 perşenbe akşamı		Söğütlü mescidi
Sofular	»	16-10-936 cuma	»	Belediye salonu
Kubbeli	»	17-10-936 cumartesi	»	» »
Burhan kâhya	»	19-10-936 pazartesi	»	Kulaksız mektebi
Hacı recep	»	20-10-936 salı	»	Gazipaşa »
Şeyheyyup	»	21-10-936 çarşanba	»	Fetvane salonu
Tepecik	»	22-10-936 perşenbe	»	Belediye »
Ümithalife	»	23-10-936 cuma	»	İnkılâp mektebi
Çiriş	»	24-10-936 cumartesi	»	Hacıkemal mes.
Şeyhlar	»	26-10 936 pazartesi	»	Devane camii
İsahalife	»	27-10-936 salı	»	İstiklâl mektebi
Sağrıcı	»	2-11-936 pazartesi	»	» »
Uç	»	3-11-936 salı	»	Tanyeri mektebi
Hacınasrullah	»	4-11-936 çarşanba	»	» »
Karakeçili	»	5-11-936 perşenbe	»	İstiklâl »
Şarkıyan	»	6-11-936 cuma	»	» »
Akpınar	»	7-11-936 cumartesi	»	Cümhuriyet mek.
Karamançavuş	»	8-11-936 pazar	»	» »

Çorum merkezine bağlı köy semt ocaklarının kongrelerinin yapılacağı günleri gösterir liste

Göcen ovacığı semt ocağı:

(Köcen ovacığı, Dıvankebir, Alpağut, Gelhayır, Domu, Çakır) 19 - 10 - 936 perşembe günü Göcenovacığında.

Misler ovacığı semt ocağı :

(Misler ovacığı, Evcikuz kışla Evci orta kışla, Evci yeni kışla, Böğrü oğlu) 19 - 10 - 936 perşembe günü Mislerovacığında.

Çayhatap semtocağı :

(Çayhatap, Sarışeyh, Yenice) 19 - 10 - 936 pazartesi günü Çayhatapta.

Tarhan semt ocağı :

(Tarhan, Tarhankozlusu, Sazdeğirmeni, Sarımbey) 20 - 10 - 936 Salı günü Tarhanda.

Babaoğlu semt ocağı :

(Babaoğlu, Elicek, Büyük Gülücek, Küçük Gülücek, Pamucak, Balımsultan) 19 - 10 - 935 pazartesi günü Babaoğlunda.

Sapa semt ocağı :

(Sapa, Seyfe, Hamdi) 20 - 10-936 Salı günü Sapada.

Büğdüz semt ocağı :

(Büğdüz, Harzadın, Burnu Kılıçveran 19 - 10 - 936 pazartesi günü Büğdüzde.

Abdalata semt ocağı :

(Abdalata, Sarta, Maza) 20 - 10 - 936 Salı günü Abdal atada.

Karaca semt ocağı :

(Karaca, Yaydığın,) 19 - 10 - 936 pazartesi günü Karacada.

Üyük semt ocağı :

(Üyük, Karapınar) 20 - 10 - 936 salı günü Üyükde.

Çalıca semt ocağı :

(Çalıca, Göhersalik, Hacımusa) 19 - 10 - 936 pazartesi günü Çalıcada.

Eskiekin semt ocağı :

(Eskiekin, Elmalı, Tolamehmet Kazıklıkaya, Aliki) 20 - 10 - 936 salı günü Eskiekinde.

Ağcakaya semt ocağı:

(Ağcakaya, Osmaniye, Sarmaşa, İlice) 19-10-936 pazartesi günü Akca kayada

Büğet semt ocağı:

(Büğet, Çomar, Çamarderesi) 20-10-936 salı günü Büğette

Ezil semt ocağı:

(Ezil, Bayat, Serpin, Kuruçay) 22-10-936 perşenbe günü Ezilde

Karacaveran semt ocağı:

(Karacaveran, Yakuparpa, Kuşveran, Gemel) 23-10-936 cuma günü Karacaveranda

Şeyhamza semt ocağı:

(Şeyhamza, Taşpınar, Çatak) 19-10-936 pazartesi günü Şeyhamzada

Türkler semt ocağı:

(Türkler, Ayas, Corumveran) 20 10-936 salı günü Türklerde

Çanakcı semt ocağı:

Çanakcı, İsmail, Ç.kurveran) 22-10-936 perşenbe günü Çanakcıda

Beydili semt ocağı:

(Hamamlıçay, Beydili) 23-10-936 cuma günü Beydilide

Seydim semt ocağı:

(Seydim, Arpalık, Ceridler, Bekâroğlu) 19-10-936 pazartesi günü Seydimde

Tozlu burun semt ocağı:

(Tozluburun, Kumçelteği, İnalözü muhaciri) 19-10-936 pazartesi günü Tozluburunda

Salur semt ocağı:

(Salur, Yalak, Çaltıcak, Tut) 20-10-936 salı günü Salurda

Sarin semt ocağı:

(Sarin, Eşençay, Kızılpınar) 22-10-936 perşenbe günü Sarinde

Acıpınar semt ocağı:

(Acıpınar, Erdek, Ağcakız, Daşlıbadal, 23-11-936 cuma günü Acıpınarda

Buğobağı semt ocağı :

(Buğabağı, Teslim, Mühürler) 19-10-936 pazartesi günü Buğabağında

Ovasaray semt ocağı :

(Ovasaray, Çalkışla, Kayı, Kıvırcık, Türkayşe) 20-10-936 salı günü Ovasarayda

Yoğunpelit semt ocağı :

(Yoğunpelit, Şekerbey, Koyungöz) 22-10-936 perşenbe günü Yoğunpelitte

Gürcü semt ocağı :

(Gürcü, Celilkırı, Buluz) 19-10-936 pazartesi günü Gürcüde

Deliler semt ocağı :

(Deliler, Paşa, Tepeköy, Ömerbey) 20-10-936 salı günü Delilerde

Saraylı semt ocağı :

(Saraylı, Karabürçek, Elemin, Borsumlu, Simoğlar, Oymaağaç) 22 10-936 perşenbe günü Saraylıda

Abdalbodu semt ocağı :

(Abdalbodu, Karabayır, Gökdere, Ertoğral) 19-10-936 pazartesi günü Abdalboduda

Deniz semt ocağı :

(Deniz, Çağşak, Hankozlusu, Kiranlık, Karadona muhaciri) 20-10-936 salı günü Denizde

Feriz semt ocağı :

(Feriz, Kırkdilim) 19-10-936 pazartesi günü Ferizde

Eymir semt ocağı :

(Eymir, Harmancık, Katrançay) 20-10-936 salı günü Eymirde

İnalözü semt ocağı :

(İnalözü, Kılcılar, Akdaş) 19-10-936 pazartesi günü İnalözünde

Hacıahmetderesi semt ocağı :

(Hacıahmetderesi, Saz, Aşlıarmut) 20-10-996 salı günü Hacıahmet deresinde

Tatar semt ocağı:

(Tatar, Kınıkdelileri, Serban, Kirecocağı, Delibekiroğlu) 19-10-936 pazartesi günü Tatarda

Aksungur semt ocağı:

(Aksungur, Hacıpaşa, Salkoşa, Divanısağir) 20-10-936 salı günü Aksungurda

Karadonaşa semt ocağı:

(Karadonaşa, Kavak, Çayseki, Seydimçakallı, Sarıyar, Sırıklı) 19-10-936 pazartesi günü Karadonaşada

Ahilyas semt ocağı:

(Ahilyas, Kadıkırı, Ahmetşahna, Bozbuğa) 22-10-936 perşenbe günü Ahilyasda

Karaağaç semt ocağı:

(Karaağaç, Atçalı, Pancarlık, Kavacık) 23-10-936 cuma günü Karaağaçta

hasını ayırmak için resimde görüldüğü üzere kapağın kenarlarını düzgünce keserek fazla mumları ayırmalıdır.

İkinci defa için kalıbı tekrar ballı su ile ıslatmalı ve yeniden sıcak balmumu dökerek gömeç yapmalıdır. Usta arıcılar günde 200 adet yapma gömeç levhaları dökebilirler. Kalıbın gözlerine balmumu yapıştığı zaman çakı veya çivi ile kazımak kalıbın mahvolması demektir. Kalıbın gözlerine balmumu bulaştığı zaman biraz neft yağı veyahut sabuncuların kullandıkları (Sutkostik) mahlulü ile balmumu parçalarını eriterek kalıbdan çıkarmalıdır. Yapma gömeç levhasına biraz yumuşaklık vermek için yüzde 4 ilâ 5 nisbetinde neft yağı koya bilirsiniz.

Muvaffakiyetle iş görmek için kalıbın 35 derece sıcak olması ballı suyun güzelce sürülmesi ve balmumunun 90 dereceyi geçmemek üzere eritilmiş bulunması lâzımdır. Sonu var

Daimî Encümenden

15 gün müddetle açık eksiltmeye konulduğu halde talip çıkmayan Çorum - Alaca - Yozgat 56 nci kilo metresinde 1741 lira 24 kuruş bedeli keşfli Fakılar köprüsünün inşasının teşrinievvelin 23 üncü cuma günü ihalesi yapılmak üzere 10 gün uzadılmış olduğundan talip olanların Daimi encümen kalemine müracaatları ilân olunur.

Ç. Ziraat Direktörlüğünden

Askerî Fabrikalarca mübayaa edilecek Tüfek Kundağına Mahsus Ceviz Ağacı Şartnamesidir

Madde 1 - Tüfek kundağı imaline mahsus ceviz ağaçlarının evsafı aşağıda yazılıdır.

A - Ceviz ağaçlarının rengi çok açık ve çok koyu olmıyacaktır.

Elyafı istikametmeri tulânî olarak düzgün olacaktır. Girift ve zıkzak ve zemine yakın kesilmiş olmamakla beraber urlu olanlarda kabul edilmez.

B - Cevizler tomruk halinde kesilmiş olup kuturları asgarî 0,40, azamî 0,1000 santımetreyi tecavüz etmiyecektir, tulları asgarî 1,50 metre olup azamî 4 metre olacaktır.

C - Ceviz tomruklarının kabukları üzerlerinde mevcut olacaktır.

Kabuksuz tomruklar kabul edilemez. Tomrukların üzerinde azamî 3 budak bulunabilirsede bu budakların muhit üzerinde bile olsa mevkileri tulen yekdiğerinden 1 metre mesafede bulunmaları zaruridir. Daha kısa mesafede bulunursa kabul edilmez.

Madde 2 - Bilcümle ceviz tomruklarının fennen kesilmesi lâzım gelen zamanlarda ziraat teşkilâtının mürakabesi altında kesildiğine dair fen raporu ve buna müstenit ruhsatiye ibrazı lâzımdır.

Madde 3 - Tomrukların evsafına halel getirici marazların bulunmaması lâzımdır. Bu marazlarda şunlardır : Maktalarında çürüklük, kurd yeniği, çatlaklık ve kabuklarında çürüklük olmıyacaktır.

Madde 4 - Tomruklar birer birer muayeneye tabidir. Bu muayenede tomruğun sıhhatine, matluba muvafık olup olmadığı her tarafı sıkıca ve icabederse büyüdücü perdavsızlarla muayene olunur. Tomruğun sıhhatine, ve matluba muvafık olduğuna şüphe edilenler işlenme suretile muayene edilir.

Madde 5 - Tomruklar işlenme suretile muayeneye lüzum görüldüğü takdirde kabukları soyulur. İcabederse ortadan biçilir ve yahut yalnız şüphe edilen sathı rendelenerek arıza temamile meydana çıkarılarak muamele yapılır; kabule şayan olmıyanlar matlup evsaf dahilinde tebdil edilerek sahibine iade edilir.

Madde 6 - İstenilen evsaf dahilinde ceviz tomruklarının temini mümkün olmadığı takdirde 2,20: 4 x 0,40 : 0,80 x 0,6: 0,07 metre ebadında ceviz kalasıda kabul edilir. Bu kalasların elyaf, renk, arıza, yani budak, yel yarığı, kurd yeniği, çürük, ardak vaziyetleri tomrukların evsafı dahilinde yani birinci maddesinin C fıkrasında beyan edilmiştir. Elyafın ve özürlerin görülebimesi için kalasların satıhları temiz olmalıdır.

Ebatları 6 - 7 santımetre sahanında, boyları tomruklar tulunda ve gayet düz olarak kesilmiş ve kalasların kalınlık istikametinde doğru olmayanları yani kundak sahanını kurtaramayacak surette eğrilmiş veya o suretle kesilmiş olmaması lâzımdır. Kalasların muayene usulü tomruklar gibi icra edilecektir.

Madde 7 - Tomrukların muayenesi mahallinde yapılacaktır.

Madde 8 - Heyet arızalı çıkan tomruklardan dörtte birini geçmemek üzere dört köşe şekilde balta ile çaplandıktan sonra : tekrar muayene edilecektir.

Ankara Elişleri Sergisinde 10000 Lira Mükâfat Dağıtılacaktır

Evlerinde Çalışan Bayanlar Bu Fırsattan İstifade Ediniz

Küçük Sanatlar arasında bilhassa aile sanayiini teşvik için Ankarada 29 Birinciteşrin 1936 da açılacak sergide Bayanlarımızın evlerinde vücude getirdikleri :

DANTEL - OYA - BRODÖRİEL - TRİKOTAJI - ELBİSE - ÇAMAŞIR - ŞAPKA VE BENZERİ

Eserler teşhir olunacak ve seçilecek eserlere 2000 - 1500 1000 liralık mükâfatlardan maada 8 tane 250 ve 40 tane de 100 liralık mükâfat dağıtılacaktır,

Aşağıdaki adreslerden birine müracaat ediniz.

Ankarada : İktisad Vekâleti Sanayi Umum Müdürlüğü

İstanbulda : Türkofis Sergi Komitesi

Vilâyetlerde : Ticaret ve Sanayi Odaları.

Daimî Encümenden

1 - Yirmişer gün müddetle iki defa kapalı zarf usulile eksiltmeğe konulduğu halde talip çıkmayan Çorum vilâyeti dahilinde Sungurlu - Çerikli yolu üzerinde muhtelif kısımlarında bulunan 39 köprü ve menfezler artırma ve eksiltme ihale kanununun 40 ncı maddesinin son fıkrasına tevfikan 5 Teşrinevvel 936 tarihinden itibaren toptan bir ay içinde pazarlıkla ihalesi kararlaştırılan 39 köprü ve menfezin bedeli keşfi 23426 lira 21 kuruştur.

2 - Bu işe aid şartname ve evrak şunlardır :

A - Eksiltme şartnamesi

B - Mukavele projesi

C - Bayındırlık hususî şartnamesi

D - Fenni ve hususî şartname

E - Keşif ve silsileyi fiat metraj cedvelleri

F - Proje.

3 - Pazarlıkla talip olanların 5 Teşrinisani 936 tarihine kadar her gün Daimî encümen dairesine müracaat edebilirler.

4 - Teminatı muvakkate 1757 liradır. Talip olacakların Ticaret odasında kayıtli olduklarına ve bu işi yapabileceklerine dair Nafia Vekâletinin ehliyetnamesini haiz olup irae etmeleri lâzımdır.

Vilâyet Defterdarlığından

Hıdırlık altında kumbölük tarlasının muhammen kıymeti 15 liradır.

Baklalıkta kovalık tarlanın muhammen kıymeti 8 liradır.

Yukarıpa evsafı yazılı iki kıt'a tarlanın icarına talip çıkmamasından pazarlıkla icrara verilmesine ve pazarlık için de 23 - 10 - 936 cuma günü saat 15 e tayin edilmiştir. Taliplerin yüzde 7 buçuk teminatlarile Defterdarlıkta müteşekkil komisyona müracaatları ilân olunur.

İlân ve Abone

Yazı işleri için vilâyet Mektupçuluğuna müracaat edilir.

Matbaa işleriçin Matbaa Müdürlüğüne müracaat edilir.

GAZETENİN SENELİĞİ

100 Kuruştur

İlânın satırı - 5 - kuruş

Günü geçen gazete - 5 - «

Haftası « « - 25 - «

Askerî Satınalma Komisyonundan

Erzakın cinsi	Mikdarı	Mmhammeni Li.	Kr.	İlk teminatı Li.	Kr.
Sığır eti	60000	7500	00	562	50
Koyun eti	1000	230	00	17	25
Patatis	5000	200	00	15	00
Soğan	5000	100	00	7	50

Eksiltmenin Nevi	Tarihi Ay, Gün,	Saat
Kapalı	26 - 10 - 936 pazartesi	15 te
Açık	26 - 10 - 936 pazartesi	14 de
Açık	19 - 10 - 936 pazartesi	15 te
Açık	19 - 10 - 936 pazartesi	14 de

Çorum garnizonumda bulunan kıtaatın senelik ihtiyacı için cins ve mikdarları yukarda yazılı dört kalem erzak eksiltmeye konulmuştur. Şartnamelerini görmek istiyenler her gün öğleden sonra ve eksiltmeye girecekler ilk teminatlarını yatırdıklarına dair makbuzlarile birlikte belli vakitlerinde Çorumda Ordu evinde toplanacak komisyona gelmeleri ve kapalı zarfla eksiltmeye konulan sığır etine aid teklif mektuplarının eksiltme saatinden bir saat evvel komisyona verilmiş veya gelmiş bulunması şarttır. 3-3

Nafia Müdürlüğünden

1 - Eksiltmeğe konulan iş Sungurlu - Çerikli yolunda yenıden yapılacak 2 × 10 açıklığındaki betonarma Kemallı köprüsüdür.

Bu işin keşif bedeli 11500 liradır.

2 - Bu işe ait şartname ve evrak şunlardır :

A - Eksiltme şartnamesi.

B - Mukavele projesi.

C - Bayındırlık işleri genel şartnamesi.

D - Fennî ve hususî şartnameler.

E - Keşif ve silsileyi fiat metraj cedvelleri.

F - Proje.

İsteyenler bu evrakı Çorum Nafıa dairesinde görebilirler.

3 - Eksiltme 1936 yılı İlkteşrininin 23 ünü cuma günü saat 15 te Çorum Vilâyet makamında toplanacak komisyon tarafından yapılacaktır.

4 - Eksiltme kapalı zarf usulile yapılacaktır.

Eksiltmeğe girebilmek için isteklilerin 862 lira 50 kuruş muvakkat teminat vermesi, bundan başka aşağıdaki vesikaları haiz olup göstermesi lâzımdır.

Ticaret odasında kayitli bulunduğuna dair vesika ve bu işleri yapabileceğine dair Nafıa Vekâletinin ehliyetnamesi.

6 - Teklif mektupları yukarıda üçüncü maddede yazılı saatten bir saat evveline kadar vilâyet makamında toplanacak eksiltme komisyonu reisliğine makbuz mukabilinde verilecektir. Posta ile gönderilecek mektupların nihayet üçüncü maddede yazılı saate kadar gelmiş olması ve dış zarfın mühür mumu ile eyice kapatılmış bulunması lâzımdır. Postada olacak gecikmeler kabul edilmez. 2 - 3

Alaca İlçebaylığından

İlçemiz Hükûmet konağının tamiri için eksiltme müddeti içinde talip çıkmadığından 5 - 10 - 936 gününden itibaren pazarlık suretile yaptırılmasına karar verilmiştir.

Daimi encümenden

Merkezi Vilâyet dahilindeki devairi resmiye için Çoruma teslimi ve beher tonu otuz lira bedeli muhammenli asgarî seksen, azamî yüz ton Ereğli maden kömürü birinci Tesrinin 19 uncu pazartesi günü saat 15 de Çorum Daimi encümen dairesinde ihalesi yapılmak üzere yirmi gün müddetle açık eksiltmeye konulmuştur. Temınatı muvakkatesi (225) liradır. Talip olanların ve şartnamesini görmek isteyenlerin Çorum Daimi encümen kalemine müracaatları ilân olunur. 3 - 4

Daimi Encümenden

Vilâyet Merkez ilk mektepleri için ihtiyaç bulunan altmış santım bedeli muhammenli asgarî kırkbin, azamî altmış bin kilo odun Birinciteşrinin 19 uncu pazartesi günü saat 15 te Daimi encümen dairesinde ihalesi yapılmak üzere yirmi gün müddetle açık eksiltmeye konulmuştur. Muvakkat teminat mikdarı 27 liradır. Talip olanların ve şartnamesini okumak isteyenlerin Daimî encümen kalemine müracaatları ilân olunur. 2 - 2

Çorum P. T. T. Müdürlüğünden

Haftada karşılıklı altı sefer yapmak ve yaz kış otomobil kullanmak, otomobil işliyemiyeceği sabit olduğu zamanlar muvakkaten araba veya hayvanla nakliyat yapmak ve idarenin 58 maddelik şartnamesi ahkâmına riayet eylemek üzere ikiyüz elli lira aylık muhammen bedelli Çorum - Sungurlu - Çerikli arası posta sürücülüğü bu günden itibaren on beş gün müddetle açık eksiltme suretile 22 - 10 - 936 perşenbe günü saat on beşte son pey haddi lâyık görülürse ihalesinin icrası için makamdan istizan edilmek kaydile eksiltmeye konuldu. 1 - 2

Çorum P. T. T. Müdürlüğünden

Haftada karşılıklı altı sefer yapmak, yaz kış otomobil kullanmak, otomobil işlemiyeceği sabit olduğu zamanlar muvakkaten araba veya hayvanla nakliyat yapmak ve idarenin 58 maddelik şartnamesi ahkâmına riayet eylemek üzere üçyüz lira aylık muhammen bedelle Çorum - Yozgat arası posta sürücülüğü bu günden itibaren onbeş gün müddetle açık eksiltme suretile 22 - 10 - 936 perşenbe günü saat onbeşte son pey haddi lâyık görülürse ihalesinin icrası için makamdan istizan edilmek kaydile eksiltmeye konuldu. 1 - 2

Çorum P. T. T. Müdürlüğünden

Haftada karşılıklı altı sefer yapmak, yaz kış otomobil kullanmak, otomobil işlemiyeceği sabit olduğu zamanlar muvakkaten araba veya hayvanla nakliyat yapmak ve idarenin 58 maddelik şartnamesi ahkâmına riayet eylemek üzere altmış lira aylık muhammen bedelle Sungurlu - Çerikli istasyonu arası posta sürücülüğü bu günden itibaren onbeş gün müddetle ve açık eksiltme suretile 22 - 10 - 936 perşenbe günü saat on beşde son pey haddi lâyık görülürse ihalenin icrası için makamdan istizan edilmek kaydile eksiltmeye konuldu. 1 - 2

Çorum P. T. T. Müdürlüğünden

Haftada karşılıklı üç defa sefer yapmak, yaz kış otomobil kullanmak, otomobil işlemiyeceği sabit olduğu zamanlar muvakkaten araba veya hayvanla nakliyat yapmak ve idarenin 58 maddelik şartnamesi ahkâmına riayet eylemek üzere alımış lira aylık muhammen bedelli Sungurlu - Alaca arası posta sürücülüğü bu günden itibaren on beş gün müddetle ve açık eksiltme suretile 22 - 10 - 936 perşenbe günü saat on beşte son pey haddi lâyık görülürse ihalenin icrası için makamdan istizan edilmek kaydile eksiltmeye konuldu. 1 - 2

Askeri Satınalma Komisyonundan

1 - Açık eksiltmeye konulan bulgura belli vaktinde teklif edilen son pey komisyonca gali görüldüğünden ve Çeltik maden kömürü ile yarmaya talip çıkmadığından 16 - 10 - 936 cuma günü saat 15 te ve Çeltik maden kömürü de 17 - 10 - 936 cumartesi saat 11 de ihaleleri yapılmak üzere on gün müddetle uzatılmıştır.

2 - Evsaf, şeraiti ve teminatlarında bir değişiklik yoktur.

3 - Taliplerin belli gün ve saatte Ordu evinde toplanacak komisyona gelmeleri,

4 - 19 - 10 - 936 günü yapılacağı evvelce ilân edilen kuru soğan ile patates görülen lüzum üzerine ihaleleri 3 - İkinciteşrin 936 salı günü saat 15 te yapılmak üzere ihaleleri onbeş gün uzatılmıştır.

Yitik Mühür

Köyümüze aid resmî mührü yitirdik. Bu gez yenisini yazdırdığımızdan eski mührün hükmü olmadığını ilân ederim.

Sungurlunun Çiftlik köyü heyeti ihtiyariyesi namına muhtar

KURULUŞ TARIHI : 1921

İDARE YERİ

Azapsokağında vilâyet matbaası

ÇORUM

— Çarşamba günleri çıkar vilâyet gazetesi —

YIL: 14 — No. 837

ÇARŞAMBA

21 - 1 inci Teşrin - 1936

Nushası - 2 - kuruştur.

Halkevimiz

Cumuriyet Halk partisinin yaptığı büyük ve önemli devrimin benliğe sindirilmesi lâzımdı. Devrim en iyi anlayışla bütün varlığımızı yeni bir hayata yeni bir istikamete götürdü. Bu görüşü tahsil görmüş ve görmemiş halka telkin ederek yeni zamanın anlayışına göre milleti tek tek ferdler halinden çıkararak onları görüş, anlayış ve yaşta bir birlik haline sokmak ve onun iç varlığını inkişaf ettirmek ve benliğinin derinliklerinde emsalsız kıymetleri meydana çıkarmak ödeviydi.

Bu mühim ödevi yaptı ve şükranla görülürki ulus için çok faideli oldu. Cemiyet hayatının daima kültüre dayanan bir vasıfı mümeyyizi vardır. Devrimin yeni anlayışlarla izahı lâzımdı. Bu maksadla Halkevlerinde halkı büyük ve önemli devrimin feyizli faidelerinden istifade ettirmek için şubeler açıldı. Burada bilhassa gençliğin istifadesi ve malumatının tezyidi ve onları kahve ve gazinolardan kurtarmak, daima okumak zevkını arttırmak esas kabul edildi.

Halkevlerimizde dil edebiyat, tarih, güzel sanatlar, temsil, spor, içtimaî yardım, halk dershaneleri ve kurslar, kütüphane ve neşriyat, köycülük, müze ve sergi kısımları açıldı.

Halkevleri devirme sadık ve milliyetçi bir havanın bütün vatandaşları saran samimî bir kardeşlik duygusu içinde çalışırlar.

Halkevine girmek ve orada millî kütlelenin terbiyesine çalışmak için Partiye girmek şartı yoktur.

Çorum Halkevi bu şubeleri çoktan ihdas etmiş ve olanca gayretile çalışıyor. Zenğin kütüp hanesinde her nevi kitapları bulmak mümkündür.

Temiz salonlarında İnkilâbcı ve milliyetci temiz ve sıcak bir hava var. Gününün boş vakitlerinde oraya uğramak ve dokuz şubenin önemli kollarının birisinde çalışarak bilğimizi artırmak ne derecede arzulu bir şey ise, onu temiz ve içten gelen bir arzu ile sevmek hepimize düşen bir ödevdir.

Her Türk kendi gendi benliğinin iç varlığile bâyük devrimin bütün iyiliklerini hem cinslerine anlatmak ve onların derinliklerde kaynayan emsalsız kıymetlerini meydana çıkarmak vazifesini üzerine alması kanında mevcut milliyeti icabatıdır.

Şu halde müsait zaman ve günlerde bize nur dağıtan bu kıymetli Evimize koşa koşa gidelim. Oranın feyizli kollarında çalışalım.

Bu suretle kahve ve gazinoların meskenet dağıtan gürültülerine mukabil oranın kültürle aydınlanan temiz havasını doya, doya teneffüs edelim.

Melâhat Saim Eroğluer

Büyük Misafir

Dost Efganistan hükûmetinin muhterem Harbiye Veziri Maraşal Mahmut Han refakatlerinde büyük Erkânı Harbiye reisleriile tanınmış Efgan ricalı bulunduğu halde ayın 16 ncı günü İstanbulu şereflendirmişlerdir.

Sayın misafir üç gün İstanbulun misafiri olarak kaldıktan sonra büyüklerimizle görüşmek ve konuşmak üzere evvelki gün de Ankarayı onurlandırmışlardır.

Büyük Vezir üç günde Ankarada kaldıktan sonra Bağdat ve İran yolile memleketlerine döneceklerdir.

Dost milletin büyük Veziri, muhterem misafirimiz Maraşal Mahmut Hana hoş geldin der ve uğurlu yolculuklar dileriz.

Şarbayımız

Yeni Elektirik şebekesinin müteahhidine verilmiş olan ilk projenin dışında kalan kısımların ikmali ve bu yıl yaptırılmasına Uray genel meclisince söz kestirilmiş bulunan şehir planı için gereken paranın Belediyeler Bankasından temini için temaslarda bulunmak üzere Şarbayımız Dr. bay Pertev Kerman geçen pazartesi günü Ankaraya getmişlerdir.

İlçebaylar arasında

Resmî Gazetede okunduğuna göre; Sungurlu İlçebayı İhsan Edizin Akşehir İlçebaylığına ve Sunğurlu İlçebaylığına Mihalicin İlçebayı Kâzımın ve epeyce zamandanberi açık bulunan İskilip İlçebaylığına da Ereğli İlçebayı Mümtazın naklen tayinleri yüksek tastıkdan geçmiştir.

Parti Kongreleri

İç İlçenin Parti ocak kongrelerine mahalle ve köylerde ayın 15 şinde başlanmış ve şehirde Hacıdavut, Sofular, Kubbeli Burhankâhya ve Hacırecep ocaklarının kengreleri yapılmıştır.

Bu yıl kongrelerine bütün Parti mensupları noksansız olarak iştirak etmekte ve çok derin bir ilği göstermektedir. Bilhassa ocak idare heyeti seçiminde ve dileklerde halkımız çok titiz ve kıskanç davranmaktadır.

Bu yılki kongrelerde halkımızın Partiye karşı gösterdiği bağlılık ve ödevseverlik cidden övülmeye değer bir durumdadır.

Sağlık Direktörü

Umumî Hifzissihha ve İdarî vazifelere ait olarak 2 - 11 - 936 gününde Ankarada açılacak ve üç ay devam edecek olan ali tekâmül tedrisatına iştirak eylemek üzere yüksek Sağlık Bakanlığınca İlimiz adına Sağlık ve Soysal yardım Direktörümüz bay Halit Karakaya nın iştiraki tensip buyurulmuş olmasından ötürü, mumaileyh ayın 26 ıncı günü Ankaraya yollanacaklar ve bu üç aylık tedrisat devresinde Direktörlük ödevine İlimiz Hastanesi baş Hekimi bay Saffet Akın vekâlet edeceklerdir.

inceleme

İlbayımız ve Parti Başkanımız Bay Ziya Tekeli, yanlarında Jandarma Komutanı Hikmet Onar ve Sağlık Direktörü Halit Karakaya ve Nafia Direktörü Yusuf Ziya da bulunduğu halde İlçede başlayan Parti kongrelerini yerinde tetkik buyurmak ve bu arada bu yıl inşaatının nihayet bulması için faaliyetine önem verdiği Sungurlu - Çerikli şosesi inşaatı üzerinde de teftişat icra etmek üzere bu gün Sungurluyu onurlandırmışlardır.

Ankara Elişleri Sergisinde

10000 Lira Mükâfat

Dağıtılacaktır

Evlerinde Çalışan Bayanlar
Bu Fırsattan İstifade Ediniz

Küçük Sanatlar arasında bilhassa aile sanayiini teşvik için Ankarada 29 Birinciteşrin 1936 da açılacak sergide Bayanlarımızın evlerinde vücude getirdikleri :

DANTEL - OYA - BRODÖRİEL - TRİKOTAJI - ELBİSE - ÇAMAŞIR - ŞAPKA VE BENZERİ

Eserler teşhir olunacak ve seçilecek eserlere 2000 - 1500 1000 liralık mükâfatlardan maada 8 tane 250 ve 40 tane de 100 liralık mükâfat dağıtılacaktır,

Aşağıdaki adreslerden birine müracaat ediniz.

Ankarada : İktisad Vekâleti Sanayi Umum Müdürlüğü

İstanbulda : Türkofis Sergi Komitesi

Vilâyetlerde : Ticaret ve Sanayi Odaları.

Halk Terbiyesi

YAZAN : Melâhat Saim

Devletin manevî kudretinin kökü halktadır. Kök için çalışmak lâzımdır. Nasıl çalışılacağını gösterecek, imali fikre esas olacak terbiye fennidir.

Terbiye, hayat için en mühim sermayedir. Kültürde asil olan terbiyedir. Şu halde halk terbiyelerinden gayede köylü ve çocuklarını hayata hazırlamaktır. Bu hazırlığı verecek olan yine terbiyedir. [1]

Bir insanın dünyadaki vazifesi tabiatla savaşdan ibarettir. Bu savaşdan üstün çıkmak için her cihetçe kuvvetli olmak gerektir. Binaenaleyh mücadelede muvaffak olmak için istidat ve kabiliyetlerin inkişafına çalışarak kuvvetlendirmek lüzumu vardır.

Köylülerimiz daima sanat ve çiftcilikle meşgul olduklarından bedenen kuvvetlidirler. Yalnız manen [akıl ve ruhu] geliştirilmelidir. Bu sayede onlar da Yurt severlik, Vatan sevgisi, mefküre birliği hem kendisinin ve hemde memleket menfaatlerini anlar bir hale sokmak ve dolayısile nefsinde kuvvet, emel duyurmak temini mümkin olur.

Terbiyenin gayesi insanda daimî ve faâl, bir seciye vücude getirmek olduğuna göre dimağen de onu yetiştirmek lâzımdır. Yetişmiş bir dimağda kâfi değildir. Dimağ, muhakeme, münakaşa eder, doğru neticeyi tayin eder. Fakat icra kabiliyeti olmadığı için faaliyete geçemez. İcra kabiliyeti de olsa sebat, cesaret, azim gibi ruhî hassalar, seciyeler bulunmazsa başlanan iş yarım kalır. Mevcut malumatın ne kendisine ve nede memleketine hayrı olur. Bunun içindir ki halk terbiyesi çok mühimdir. Bu terbiyede dimaî, ruhî, hissî hulâsa bir insanda bulunan istidat ve kabiliyetlerin heyeti umumiyesinin inkişafı dahildir. Ve terbiye ancak bu suretle olursa tamamdır.

Fikrin tekemmülü için de şart faaliyettir. Faaliyet olmadıkça ne dikkat, ne muhakeme, nede hafıza işler. Bunun tekemmülü ancak ayrı ayrı çalışmalarla mümkin olur. Muhakeme ise, hayatı fikriyemizde en mühim işi gören ve hayatta muvaffak olmamız için en çok bize yardım eden bir kuvvettir. Şu halde terbiyeyi talimle beraber yürütmek lâzımdır. Bunu da ya halka terbiye vasıtalarile [Konferans, Sinema, Tiyatro, Resimler, Gazeteler, Mecmualar, Kitaplar, Müzeler, Musıki, Spor, Seyyahatlar, Milli tezahürat. . . vesaire] veyahud da tedrisatla vermeli. Çünki tedrisatta hem talim vardır ve hemde terbiye. Binaenaleyh tedrisat deyince bedeni, fikri, hissi ve iradeyi işletmektir. Bundan ötürü bir ders hem talimdir hemde mümarese. Talim öğretir, mümarese işletir.

Hülâsa : Terbiye seciyenin mükemmelleşmesini, malumatta muvaffakıyetin artmasını temin eder.

Melâhat S. Eroğluer

[1] gelecek yazıda « hayat mücadelesine hazır insan » mevzuu etrafında yine halk terbiyesine devam edeceğiz.

Asrî Arıcılık

YAZAN : Dr. Ali Örsan

YAPMA GÖMEÇ ELDE ETMEK İÇİN SİLİNDİR MAKİNESİ

Elliden fazla kovanı olanlar için silindir makinası lazımdır. Bununla kolayca yapma gömeç yapılır. İstenilen kalınlıkta, gerek gövdede bulunan çerçeveler için ve gerek ekleme kutularındaki yarım ve bütün çerçeveler için gayet düzgün yapma gömeç elde edilmesi mümkindir.

Hatta altına konulan yazıları okuyacak kadar ince yapma gömeç elde edilmesi mümkindir. Gayet ince yapma gömeci seksiyon kutularına takarak arılara gömeç balları yaptırırlar. Silindir makinesi alanlar komşu arıcıların ihtiyacını yapma gömeç levhalarını dahi yapabileceklerinden bu satıştan dahi istifade ederler.

Silindir makinesile (yapma gömeç) yapmak istiyenler (bal mumu ve yapma gömeç) kitabımı okumaları lâzımdır. Bu kitap hazırlanmak üzeredir.

SİLİNDİR MAKİNESİLE (YAPMA GÖMEÇ) ELDE ETMENİN ESASI ŞUDUR:

1 — Islak bir tahta levheyi erimiş balmumuna batırarak ince balmumu levhaları elde etmek

2 — Bu levhaları düz silindir makinesinden geçirerek düzgün bir hale koymak.

3 — Bundan sonra toplanan yüzlerce levhaları 40 derece tuzlu su mahlulünde bulundurarak azıcık yumuşak bir hale getirdikten sonra ballı ve ispirtolu su mahlulile ıslatılmış olan silindir makinesinin dışlı demirleri aralarından geçirerek (yapma gömeç) elde etmektir.

Silindir makinesinin kıymeti tahminen 150 lira olup düz silindir makinesi dahi tahminen 100 liradır.

17 — Çerçevelere (yapma gümeç) takmağa mahsus olan alât edevat

ÇERÇEVELERE YAPMA GÜMEÇ TAKMAGa MAHSUS OLAN ALÂT VE EDEVAT ŞUNLARDIR

Gömeçler düzgün olurlar - Kovandan kolayca çıkarılmaları mümkündür - Hazır gümeç bulan arılar çok bal yaparlar - Kovanda erkek arılar çoğalamazlar - Gömeçden makine ile süzme bal çıkarılacağından gümeci senelerle kullanmak mümkün olur - Gümeçler kopmadan ve düşmeden arıları ile beraber uzak mahallere taşınır. Gayet mükemmel süzme bal elde edilerek kıymetli satılır.

Çerçevenin yan çubuklarının ortalarına mikkab ile delikler delmeli. üst çubuğa müvazi olmak üzere iki veya üç sıra kalaylı tel ger meli. Bir masa üzerine tahta kalıbı koymalı. Üzerine yapma gömeç levhasını oturtmalı. Daha üzerine tel gerilmiş çerçeveyi yerleştirmeli, diğer taraftan ispirto lâmba sında (vable) mahmuzunu ısıtarak kalıp üzerinde bulunan çerçevenin telleri üzerinde sağdan sola doğru biraz gümece basarak telleri sıcaklık ile eriyen gümecin içine gömmelidir.

Bu işler bittikten sonra bir cezvede veyahut mum ibriğinde balmumu eriterek gömecin üst kenarını çerçevenin tahta çubuğuna yapıştırmalıdır.

Kovana konulan yapma gömecin arıların sıcaklığile çarpılmaması için çerçevenin ölçüsünden biraz küçük kesimli ve yalnız üst tarafını çerçevenin üst çubuğile birleştirmelidir. Yanlarla alt tarafta biraz aralık bırakmalıdır.

Neticede yapma gömeci çerçeveye yapıştırmış olursunuz. Derhal amele arılar yapma gömeç üzerindeki başlangıcı tamamlayarak gömecin gözlerini kabartarak yükseltirler ve ana arı dahi derhal yumurtlayarak az zamanda kovan mevcudu çoğalarak fazla bal elde etmeğe muvaffak olursunuz.

Köylünün Köşesi

Hayvan Bakımı

Bu sütununda daima köylüyü alâkadar eden mevzulara temas eder yazılarla onların bilgilerini çoğaltmağa çalışacağız. Bu nushadan itibaren Hayvan bakımı serisine başlıyoruz. Köylümüzün çoğu beygir, ester, eşek, deve, öküz ve manda ile işlerini görürler. Memleket ve köylüye faydası onlan bu kabil hayvanta nasıl bakılacağı ve onların işine suretle sevk edileceği tımar, yem, istirahat anlarında ne gbi muamele yapa bileceğini sırasile göreceğiz.

Türk milleti eskidenbei atları çok sever ve onun at muhabbeti çok ziyadedir.

Atlarımız çok eskiden iyidir Hatta dedelerimiz Türkü Ulu bayrağını ta Avrupanın göbeğine kadar götürmüşler ve oralarda senelerce at oynatmışlardı. Sonradan atlarımıza lâyıkı derecede bakmıyarak ve onlarda çalımsız, odur ve cılız bir hale geldi. Cumuriyet devrinin feyyaz neticelerinden olarak sayın Başbakanımız General İsmet İnönü hayvanların ıslahına son derecede ehemmiyet vererek her tarafa haralar açarak ve yarışlar tertip ederek hayvan cinslerinin ıslahına metodik bir programla daimi himmet sarfediyorlar.

Beygir veya at canlı bir makinadır. Köylünün icabında çiftini sürer, harmanını döker, arabasını çeker. Ordumuz için de faidelidir.

Hayvanın bünyesi : At ve katırın vücudunda bir çok irili ufaklı kemikler vardır. Bu kemiklere kemik çatısı denir. Kemik çatıyı kırmızı renkte olan etler ve etlerin üzerinde kıllı deri örter.

S. E.

- Bitmedi -

Bayram hazırlığı

Ayın 28 inci çarsanba günü öğleden sonra başlayıp 30 uncu sabahı bitecek olan Cumurluk bayramımızın 13 üncü yıl dönümünü lâyık olduğu değerle kutlamak ve büyük bir gösteri içinde yaşatmak için İlgililerce gereken hazırlıklar yapılmış ve İlbay ve Parti Başkanımız Bay Ziya Tekelinin Başkanlığında çalışmakta olan Komitecede bu büyük bayram için cok zengin bir proğram hazırlanmıştır.

Cumuriyetin 13 ncü Yıl Dönümü Tören Programı

1 — Bayram 28 birinci teşrin 936 çarşanba günü saat 14 de Halkevi önündeki meydanda Bando ve davul çalınmak suretile başlayacak ve halk tarafından mahalli oyun ve eğlenceler yapılacaktır.

2 — Bu günün akşamı tam saat 8 de Sinema kurağında halka bedava Sinema gösterilecek ve Halkevi Spor kolu yönünden bir müsamere ve Orta okul beden egitimi öğretmeni Avni tarafından da bir söylev verilecektir. Aynı zamanda Halkevi kurağında da Ar kolu yönünden de Saz ve eğlenceler hazırlanacaktır.

3 — 29 Perşenbe günü saat dokuz buçuktan on buçuğa kadar ekli proğrama göre Hükümet kurağında Devlet namına Vilayette Vali tebrik edilecektir.

4 — Bütün Ordu, Okullar, Halk ve Köylerden gelmiş olan atlı ve yaya konuklar saat on buçuktan önce Cumurluk Alanında özel krokide gösterilen yerlerini almış bulunacaktır.

5 — Tam saat on buçukta İlbay yanında en büyük Süel Komutanı olduğu halde Cumurluk alanına gelecek ve burada bulunan her Grubun bayarmını kutladıktan sonra kendileri için ayrılmış olan yerlerini alacaklardır.

6 — İlbay ve Komutan yerlerini aldıktan sonra Halkevi Bandosu İstiklâl marşını çalacak, buuu müteâkip orta okul fransızca öğretmeni H. Fehmi yönünden verilen söylev dinlenecek sonra aşağıda gösterilen sırade geçit resmi yapılacaktır.

A — Alay 38
B — İgcil savaşcılar, emektar gaziler ve şehit ataları
C — Oniformalı yedek Subaylar
Ç — Jandarma, Polis
D — Okullar (küçük sağlık okulu, orta okul, ilk okullar)
E — Sporcular, spor kulüpleri, orman kolcuları
F — Ulusal sosyeteler (Türk hava, Kızılay, Çocuk esirgeme, Ulusal ekonomi ve artırma)
G — Köylü, şehirli ve her sınıf yaya halk ulusal kıyafetlerile
H — Atlı Orman kolcuları
İ — Atlı köylüler

7 - Geçit resmini yapan her grup sırayı bozmadan parkın sağından yörüyerek yukarı kapısından parka girecek ve Atatürk heykeline çelenkler koyacaklardır. Burada da isteyen gruplar yönünden aytarlar yapılabilir.

8 - Parktan çıkdıktan sonra sıra bozulmadan ulusal marşlar söylenerek Gazi caddesi boyunca gidilecek ve Halkevi kuragı önündeki meydanda toplanılacak Vilâyet Baytar Müdürü Vahit yönünden verilen söylev dinlenecektir. Bundan sonra saat kulesi yanından ve uray önünden geçilerek Kültür dairesine varıldıktan sonra her grup yerlerine dağılacaktır.

9 - Saat 14 de halk partisi kurağı önünde bütün halk toplanılarak halk kürsüsünde verilecek söylevler dinlenilecek ve halk tarafından ulusal oyun ve eğlenceler yapılacaktır.

10 - Saat 20 de alay ve küçük sağlık okulu ile orta okul talebelerine halkın da katılması ile yapılacak olan fener alayı halk partisi önünde toplanarak tam saat 20 buçukta Gazi yolu boyunca Cumurluk alanına gidecektir. Burada eğlence, şenlikler ve ulusal oyunlar yapılacaktır. Saat 21 de Halk partisi salonunda balo başlayacak yalnız davetliler iştirak edebileceklerdir.

11 - 30 uncu cuma günü saat 10 da bütün okullarda talebe atalarına çocukları yönünden birer müsamere verilecektir.

12 - Saat 14 de 6 ncı maddedeki adı geçen gruplar şehitler anıdırda ve ekli krokide gösterilen yerlerde bulunmuş olacak ve burada varlığımızın korunması yolunda canlarını vermiş olan bütün şehitlerimizin andaçlarını büyüklemek için anıda çelenkler konulacak ve aytalar yapılacaktır. Bu iş bittikten sonra elektirik santral kurağı açılma ve ondan sonra yeni yapılacak olan orta okul kurağının temel atma törenleri yapılacaktır.

13 - üç gün süren bu büyük bayramda herkes en yeni elbisesini giyecek ve bayrama bütün varlığile katılacaktır.

14 - Bu programın tatbikına Alaydan bir subay ile emniyet memuru ödevlidirler.

H. muhasebe Direktörlüğünden

Karagöz oğlu Mustafa ve Turf oğlu Osman ve Mehmedin bina, arazi, buhran vergisine olan 815 lira borcundan dolayı Üyük fabrikasında bulunan aşağıda ki listede müfredatı yazılı fabrika alâtının haczile satılması tahsilât komisyonunun 22 - 9 - 936 gün ve 8 sayılı kararı iktizasından bulunduğundan talip olanların muhammen kıymete göre yüze yedi buçuk pey akçası ile birlikte Hususî Muhasebe satış komisyonuna müracaatları.

Üyük Fabrikasının Alt Kısmında

Madde 1 - Tek soba yıkaması; muhammen kıymeti 15 lira.

2 - onmetre uzunluğunda beş santim kalınlığında demir mil beher kilosu 10 kuruş.

3 - 60 - 35 kutrunda demir iskeleli vekman markalı topları dişlileri sağlam ve dişli mahfazaları muntazam, iskelesi sağlam, ayaklarının bir kısmı noksan bir adet porselen çini kıymeti 200 lira.

4 - 50 - 35 santim kutrunda pik toplu vekman markalı dişlisi, topları sağlam yalnız ayak aksamlarile sandık kapakları noksan olan vals makinası kıymeti 100 lira.

5 - 50 - 25 santim kutrunda çift çizgili topları, dişlileri sağlam sandık kapaklarile ayak aksamları noksan bir adet israil makinesi 100 lira.

6 - Kabili istimal 3 nolu bir tiriyol 25 lira.

7 - 4 Santim kalınlığında 5 metre boyunda 4 kasnaklı demir milin beher kilosu ve irili ufaklı kasnakların beheri 1 lira 10 kuruş

8 - 115 santim kutrunda 27 santim kalınlığında yekpare bir adet palabıyık taşı 5 lira.

Fabrikanın üst kısmında

9 - Sandıkları sağlam iç dolapları eyi yalnız kapak çerçiveleri noksan dört un eleğinin beheri 40 lira.

10 - Bir adet sağlam çizgili çırpıtması 5 lira,

11 - İki adet sağlam çini çırpıtmasının beheri 4 lira.

12 - 10 metre uzunluğunda 4 santim kalınlığında demir milin beher kilosu ve üzerindeki irili ufaklı on adet kasnağın beheri 1 lira 8 kuruş.

13 - Bir adet sağlam çavdar eleği 8 lira.

Çorum merkez ilçesine bağlı hamamözü kamunu ve bu kamuna bağlı semt ocaklarının kongre günlerini gösterir liste

Yeniçamlıca semt ocağı: (Yeniçamlıca, Gözübüyük, Mescitli) 24-10-936 cumartesi günü Yeniçamlıcada.

Narlı semt ocağı: (Narlı, Kökcekaya) 26-10 936 pazartesi günü Narlıda.

Yavu semt ocağı: (Yavu, Karaköy Gökgözler,) 24-10-936 cumartesi günü Yavuda.

Karapınar semt ocağı: (Hamidiye, Karapınar, Bağzık, Sarayözü) 26-10-936 pazartesi günü Karapınarşehbızınlıda.

Büyüklaçin semt ocağı : (Büyüklaçin, Küçüklaçin, Kavaklı-Çiftlik, Kuyumcu) 27-10-936 salı günü Büyüklaçinde.

Hamamözü kamun kongresi : 2-11-936 pazartesi Büyüklaçinde yapılacaktır.

Çorum P. T. T. Müdürlüğünden

Haftada karşılıklı altı sefer yapmak ve yaz kış otomobil kullanmak, otomobil işliyemiyeceği sabit olduğu zamanlar muvakkaten araba veya hayvanla nakliyat yapmak ve idarenin 58 maddelik şartnamesi ahkâmına riayet eylemek üzere ikiyüz elli lira aylık muhammen bedelli Çorum - Sungurlu - Çerikli arası posta sürücülüğü bu günden itibaren on beş gün müddetle açık eksiltme suretile 22 - 10 - 936 perşenbe günü saat on beşde son pey haddi lâyık görülürse ihalenin icrası için makamdan istizan edilmek kaydile eksiltmeye konuldu 2 - 2

Çorum P. T. T. Müdürlüğünden

Haftada karşılıklı altı sefer yapmak, yaz kış otomobil kullanmak, otomobil işlemiyeceği sabit olduğu zamanlar muvakkaten araba veya hayvanla nakliyat yapmak ve idarenin 58 maddelik şartnamesi ahkâmına riayet eylemek üzere üçyüz lira aylık muhammen bedelle Çorum - Yozgat arası posta sürücülüğü bu günden itibaren onbeş gün müddetle açık eksiltme suretile 22 - 10 - 936 perşenbe günü saat onbeşte son pey haddi lâyık görülürse ihalesinin icrası için makamdan istizan edilmek kaydile eksiltmeye konuldu. 2 - 2

Çorum P. T. T. Müdürlüğünden

Haftada karşılıklı altı sefer yapmak, yaz kış otomobil kullanmak, otomobil işlemiyeceği sabit olduğu zamanlar muvakkaten araba veya hayvanla nakliyat yapmak ve idarenin 58 maddelik şartnamesi ahkâmına riayet eylemek üzüre altmış lira aylık muhammen bedelle Sungurlu - Çerikli istasyonu arası posta sürücülüğü bu günden itibaren onbeş gün müddetle ve açık eksiltme suretile 22 - 10 - 936 perşenbe günü saat on beşde son pey haddi lâyık görülürse ihalenin icrası için makamdan istizan edilmek kaydile eksiltmeye konuldu. 2 - 2

Çorum P. T. T. müdürlüğünden

Bir ay içinde pazarlık suretile 16 - 10 - 936 tarihinde eksiltmeye konulan 120 lira muhammen bedelli Çorum — Sungurlu arası postasının ehemmiyet ve müstaceliyetine binaen 4 - 1 - 936 çarşanba günü saat onbeş buçukta ihalesi icra kılınmak üzere eksiltmeye bırakılmıştır. İsteklilerin ona göre muracaat etmeleri.

Çorum P. T. T. Müdürlüğünden

Haftada karşılıklı üç defa sefer yapmak, yaz kış otomobil kullanmak, otomobil işlemiyeceği sabit olduğu zamanlar muvakkaten araba veya hayvanla nakliyat yapmak ve idarenin 58 maddelik şartnamesi ahkâmına riayet eylemek üzere seksen lira aylık muhammen bedelli Çorum - Alaca arası posta sürücülüğü bu günden itibaren on beş gün müddetle ve açık eksiltme suretile 22 - 10 - 936 perşenbe günü saat on beşde son pey haddi lâyık görülürse ihalenin icrası için makamdan istizan edilmek kaydile eksiltmeye konuldu. 2 - 2

Çorum P. T. T. Müdürlüğünden

Haftada karşılıklı üç defa sefer yapmak, yaz kış otomobil kullanmak, otomobil işlemiyeceği sabit olduğu zamanlar muvakkaten araba veya hayvanla nakliyat yapmak ve idarenin 58 maddelik şartnamesi ahkâmına riayet eylemek üzere altmış lira aylık muhammen bedelli Sungurlu - Alaca arası posta sürücülüğü bu günden itibaren on beş gün müddetle ve açık eksiltme suretile 22 - 10 - 936 perşenbe günü saat on beşte son pey haddi lâyık görülürse ihalenin icrası için makamdan istizan edilmek kaydile eksiltmeye konuldu. 2 - 2

Daimi encümenden

Merkezi Vilâyet dahilindeki devairi resmiye için Çoruma teslimi ve beher tonu otuz lira bedeli muhammenli asgarî seksen, azamî yüz ton Ereğli maden kömürü birinci Tesrinin 19 uncu pazartesi günü saat 15 de Çorum Daimî encümen dairesinde ihalesi yapılmak üzere yirmi gün müddetle açık eksiltmeye konulmuştur. Teminatı muvakkatesi (225) liradır. Talip olanların ve şartnamesini görmek isteyenlerin Çorum Daimî encümen kalemine müracaatları ilân olunur. 4 - 4

Daimi Encümenden

29 - 9 - 936 tarihinden itibaren 20 gün müddetle açık eksiltmeye konulan ve ilânata rağmen alıcı çıkmayan merkez ilk mekteplerine aid 40 ilâ 60 bin kilo odunun ihalesi birinci teşrinin 28 nci çarşamba günü yapılmak üzere eksiltme müddeti on gün uzatılmıştır. Talip olanların Daimî encümen kalemine müracaatları ilân olunur.

Çorum Evkaf Memurluğundan

Cinsi	Mevkii	Vakıfı
İbrahim ağa camii	Eski çakır mahallesinde	İbrahim ağa
Ümit halife »	Ümithalife »	Ümithalife camii
Çoplü »	Eski çöplü »	Çöplü »
Hacınasrullah »	» H. nasrullah »	H. nasrullah »
Hacıahmet »	Üç tutlar »	Haci ahmet »

Yukarda cinsi, mevki ve vakfı vazılı camilerin milkiyeti satılacağından 6 - 11 - 936 cuma günü saat 15 de ihaleleri icra kılınacağından taliplerin şeraiti müzayedeyi öğrenmek istiyenlerin Evkaf idaresine muracaatları ilân olunur. 1 - 3

Nafia Müdürlüğünden

1 - Eksiltmeğe konulan iş Sungurlu - Çerikli yolunda yeniden yapılacak 2 × 10 açıklığındaki betonarma Kemallı köprüsüdür.

Bu işin keşif bedeli 11500 liradır.

2 - Bu işe ait şartname ve evrak şunlardır :

A - Eksiltme şartnamesi.

B - Mukavele projesi.

C - Bayındırlık işleri genel şartnamesi.

D - Fennî ve hususî şartnameler.

E - Keşif ve silsileyi fiat metraj cedvelleri.

F - Proje.

İsteyenler bu evrakı Çorum Nafia dairesinde görebilirler.

3 - Eksiltme 1936 yılı İlkteşrininin 23 ünü cuma günü saat 15 te Çorum Vilâyet makamında toplanacak komisyon tarafından yapılacaktır.

4 - Eksiltme kapalı zarf usulile yapılacaktır.

Eksiltmeğe girebilmek için isteklilerin 862 lira 50 kuruş muvakkat teminat vermesi, bundan başka aşağıdaki vesikaları haiz olup göstermesi lâzımdır.

Ticaret odasında kayitli bulunduğuna dair vesika ve bu işleri yapabileceğine dair Nafia Vekâletinin ehliyetnamesi.

6 - Teklif mektupları yukarıda üçüncü maddede yazılı saaiten bir saat evveline kadar vilâyet makamında toplanacak eksiltme komisyonu reisliğine makbuz mukabilinde verilecektir. Posta ile gönderilecek mektupların nihayet üçüncü maddede yazılı saate kadar gelmiş olması ve dış zarfın mühür mumu ile eyice kapatılmış bulunması lâzımdır. Postada olacak gecikmeler kabul edilmze. 3 - 3

Daimî Encümenden

29 - 9 - 936 tarihinden itibaren 20 gün müddetle açık eksiltmeye konulduğu halde talip çıkmayan devairi resmiyeye ait azı seksen çoğu yüz ton Ereğli maden kömürünün ihalesi birinci teşrinin 28 nci çarşamba günü saat 11 de yapılmak üzere eksiltme müddeti on gün uzatılmıştır. Talip olanların Daimî encümen kalemine müracaatları ilân olunur.

Askerî Satınama Komisyonundan

1 - Evvelce açık eksiltmeye konulmuş olan samana ve pazarlıkla alınacağı ilân edilen nohuda belli vakitlerinde teklif edilen fiatlar komisyonca gali görüldüğünden her ikisinin ihalesi 27 - 10 - 936 salı günü saat 15 te ihaleleri yapılmak üzere uzatılmıştır.

2 - Kapalı zarfla eksiltmeye konulan 150000 kilo una teklif edilen 11 kuruş 36 santım komisyonca gali görüldüğünden ihalesi 9 - 11 - 936 pazartesi günü saat 15 te yapılmak üzere yeniden kapalı zarfla eksiltmeye konulmuştur.

3 - 16 - 10 - 936 günü bulgur ve yarmanın ve 17 - 10 - 936 günü Çeltik maden kömürünün açık eksiltme ile ihaleleri yapılacağına dair evvelce ilan edilmiş isede bu kerre görülen lüzum üzerine Çeltik maden kömürünün 26 - 10 - 936 pazartesi saat 10 da ve bulgur ile yarmanın 2-11-936 pazartesi günü saat 15 te ihaleleri yapılmak üzere tehir edilmiştir.

4 - Yukarıda yazılı maddelerdeki erzakın evsaf, şerait ve teminatlarında bir değişiklik yoktur. İsteklilerin bildirilen saatlerde gelmeleri ve una ait teklif mektuplarının bir saat evvel komisyona verilmesi.

Vilâyet Orman Müdürlüğünden

Aşağıda adedi yazılı çam kerestesi ve odun 12 - 10 - 936 gününden itibaren 15 gün müddetle 27 - 10 - 936 salı günü ihale olunmak üzere açık müzayedeye konulmuştur.

Adet	
101	Daban tahtası
259	Tavan »
2	Doğrama »
450	Yarma »
21	Öz yuvarlak
50	Muhtelif cerek
8	Gürgen mazı
2000	kilo çam odunu

KURULUŞ TARIHI : 1921

İDARE YERİ

Azapsokağında vilâyet matbaası

ÇORUM

— Çarşamba günleri çıkar vilâyet gazetesi —

YIL: 14 — No. 838

ÇARŞAMBA

28 - 1 inci Teşrin - 1936
Nushası - 2 - kuruştur.

BÜYÜK BAYRAMINIZ KUTLU OLSUN

Daima ileriye doğru ....

Türkün yürüyen büyük inkılâbı, onu yapan asil milletin tarihî kıymeti vukubulduğu zamanının özgülük ve öklemi ile sonuç bulan bu gününün büyüklüğü ve yeniliği ve daima her gün her sahada artan yenileşen devrimlerile acunsaldır.

Türkiyenin kuruluş hareketile idare makanızmasındaki metodik çalışmalar; acun tarihinin bütün beşeriyet telâkkileri üzerinde derin akisler yapan bir hadisesidir.

Yıkılan bir tarih üstünde yeniden millî bir tarih kuran Türk inkılâbı cihanda ileri gidişin bir remzidir.

Bundan 12 sene evvel 29 Birinciteşrin 1923 saat 20 - 30 da Büyük Millet Meclisinin onayladığı bir kanunla Türkiyede Cumuriyet ilân olundu. Bu gün onun için haklı olarak bayram yapıyorüz.

Bu bayramın yüksek değerine uyacak genişlikte bütün milletin içiten canlı bir tezahürünü görüyoruz.

İçten gelen büyük sevgilerle taşan ruhlarımız bu büyük ve nurlu günü meserretle kutluyor.

Şehirden değil, hatta köylerden bile hasbelvazife uzakta yaşayan ırkdaşlarımız Cumuriyet devrinin bizlere getirdiği feyyaz neticeleri görüyor ve duyuyor ve anlayor ki; Türk inkılâbı dinlenmeyen bir irade, zaptedilmeyen bir heyecan, yetişilmeyen bir sürattir. Ve yine kendine inanıyor ve biliyorki benliğine güven millete inan doğurur. Buda kuvvettir....

Ana yurdun büyük dünya savaşından sonraki boş, düşgün, yıkık, harabe vaziyetile Cumuriyet devrinin maddî işleri arasında ne erişilmez farklar vardır. Bu maddî anlayışın yekûnunu tetkik edenin ruhunda, yeni devletin mefhumlarda ve icraatta aldığı hızın baş döndürücü sür'atine dair inkişaflar yapar.

Bu tarihî akış o kadar kuvvetlidir ki asrı yıla sığdırdı. Ve öyle bir inkılâbdır ki Türk vatanını bölünmez bir hale koydu.

Yaratıcı Şef; vatanı kurtarmak için bütün bir milleti tek maksad etrafında toplayarak çalışmağa başladığı gündenberi arkası kesilmeyen inkılâblarla memleketi ve bu aziz vatanı hepimizin bildiği şekilde daima ileriye doğru yükseltmeyi gaye edindi.

Türk milletine benliğini tanıttıran ve onun terakki ve inkişafı için en mühim bir âmil olan Büyük Münci Ata Türk; en güclü bir tarihin en genç bir iradesidir. Ona saygı ve inan ....

Melâhat Saim Eroğluer



Büyük Varlığımızın Yüce Koruyucusu Atatürk

Yürüyen inkılâp

Bir gün sonra 13 yaşına girecek olan Cumhuriyetimizin memleketin kültürel işlerinden başka yapmış ve yapmakta olduğu bütün eyilikleri hepimiz biliyoruz. Onları tekrar etmekten ziyade İnkılâp içinde yörüdüğümüzden ve büyük devrimin içine aldığı Cümhuriyetin tarih gözü ile görünür başlıca faideleri üzerinde yörüyelim.

Düne kadar Türk, benliğini bilmezdi. O, her zaman adî görülür ve izzeti nefissiz tanılırdı.

Osmanlı mefhumu içinde anlam olarak Türk uşaktı. Memleket bizim iken, onlar bize hükmederlerdi. Daha açığı tarihi yokdu. Geldiği yerden gittiği ceryana bilmiyerek uyar. Kendine aid olmiyan uydurma tarihlerden bilmiyerek bir şeref, bir hazzı deruni duyardı. İşte Türke bu hakkı veren ve bu memleketin sahibi olduğunu tanıtan Cumuriyet devridir.

Çalışmasını çok arzu ettiği öz ana yurd için lüzumsuz olarak başka yerlerde kanını akıttı. Zannediyordu ki her taraf kendi vatanıdır. Zavallı bilmiyordu ki o zaman için siyaset kendinin öldürülmesi idi. Zaten bilemezdi. Çünkü dürüst bir coğrafyası yokdu. Olsada üzerinde memaliki mahrusai şahane kuru lafzı haritayı kaplamıştı. İşte Cumuriyet bu geniş Osmanlı anlamının ihtiva ettiği esasları yıkdı. Millî harsın esasını kurdu. Memlekette mefkûre birliği, yurd severlik gibi âlî hislerle vatandaşları yeni bir hedefe, gayeye doğru götürdü. Ve bu suretle millî yüksek menfeatları temin edici prensiplerle kanaatları birleştirerek; birimiz hepimiz, hepimiz birimiz için gayesi etrafında milleti tek tek ferdler halinden çıkararak onları görüş, duyuş ve anlayışta bir birlik haline soktu. İşte yürüyen inkılâbın on üç sene gibi az bir zaman zarfında yaptığı büyük işler...

Hulasa : bize hayat verdi, Muasır devletler arasına çıkardı, Lafızda olan vatan sevgisini çoğalttı ve kökleştirdi.

S. Çöplü

Cümhuriyet Ulusun Işığı

Mutlakiyeti idarenin yıllarca esaret zenciri altında kalan, bu zenciri kırıncıya kadar ezilen ve bunalan Türk ulusu Hürriyet inkılâbını yapınca kendini ve yurdunu kurtarmış, refaha kavuşmak için yol almış sanıyordu. Halbuki, bakımsızlıktan yurdun bünyesi sarsılmış temel taşları yerinden oynamıştı.. Nitekim inkılâptan biraz sonra çıkan ve yatıştırılan Arnavutluk, Yemen, Havran isyanları yurdu parçalamak birer müstakil devlet kurmak amacı ile vukua gelmiş, Umumî harbe girişimiz gayri Türk unsurların ihanetkâr davasının tahakkukuna yardım etmişti.

Genel savaşta sayısız şehit verdiğimizden illerimiz gözü yaşlı ana ve atalarla, dul kalan hemşireler, boynu bükük yetim yavrularla sayısız malüller, yaraları kenüz sağalmıyan gazilerle. ordu bozgunluğu sonucu sefil ve perişan bir hale gelen erlerle dolmuştu..

Uğradığımız felâket bu kadarla kalmamış ana yurdumuz paylaşılmak yaban ellere geçmek, ulusal varlığımız yok olmak tehlikesine düşmüştü.. Tam bu sırada Atatürk bir yıldırım hızile vatanın imdadına erişti. Yurt sever yoldaşlarını başına toplayup yoktan bir ordu yarattı. Ulusal savaşa girişti. Girişilen savaşı büyük kudret ve meharetle başardı.. İşte bu başarış bizi yuvamışzda yaşattı.. Bundan sonra Ulu Öndere düşen temeli sağlam bir devlet makinası kurmakdı.. Nitekim öyle yaptı.. En modern ve yarayışlı idare tipi olan Cumuriyeti Halkçılık, İnkılâpçılık, Milliyetçilik, Devletçilik, Laıklık gibi kudsal temeller üzerine kurdu.. Kültürel ışıklı soysal yol üzerinde ulusumuzu yürütmeğe başladı.. Büyük sevinçle On üçüncü yıl dönümünü kutladığımız Cumuriyetin önemli verimlerini sıralarsak :

1 - Kıyafet düzenliği : bu düzenlik bizi soysal alana sokmuştur.

2 - Rakam, yazı ve dil inkılâbı. Bu inkılâp, yabancı kelimeler arasında boğulan Türk dilini ve edebiyatını kurtarmış erkinliğini yaratmıştır. Arapça harflerle zorlukla okuma ve yazma bellenirken, yeni Türk harflerile okuma ve yazma kolaylaştırılmış, bu yüzden okuyup yazan vatandaşların sayısı çoğalmıştır.

3 - Çifçiye bolca nefes aldırmak için âşâr kaldırılmıştır.

4 - Teğallüp kaldırılmış, halka huzur verilmiştir.

5 - Kapitulasyon denilen ekonomik boyunduruktan ulus kurtarılmıştır.

6 - Fabrikalar açılmış, endüstiri canlandırılmış, tecim

Halk Terbiyesi

YAZAN : Melâhat Saim

— 2 —

Egitim edilecek insanı tanımak, bilmek, irdelemek ve görüm altında tutmak ve onun muhabbetini celbetmektir. Bunların anahtarı muhabbettir.

Geçen yazıda halk terbiyesinden maksat izah edilmişti. Bu yazıda ruhî kuvvetler ve hafıza üzerinde yürüyeceğiz

İnsanlarda çok büyük kabiliyetler vardır. Bunları yapmış oldukları eserlerle görüyoruz ve anlıyoruz.

Fen durmayor, daima yeni yeni ihtiralar meydana çıkarıyor. Denizin altını, bulutların üstünü, yıldırımları, şimşekleri, yer deb renmelerini emrine alan kudretin menbaı nedir ?

Bunları eğitim görmüş insan aklı yapıyor. Şu halde ibtidaî olan akılda bu istidat vardır . Yalnız neşvünüması temin edilmek lâzımdır.

Akıl böyle oldoğu gibi vücutta ruhta inkişafa, neşvünümaya müsailtir.

Umumî terbiyenin gayesi; İnsanda «daimî ve faâl bir seciye» vücude getirmektir.

Eğitimi talimle yörütürsek alınan randman daha verimli olur. Zaten talim olmayınca eğitim olamaz.

Talimde : kaide ve malumatları muhakeme ve münakaşa ameliyatlarında kullanılmak üzere dimağa yerleştirmektir.

Şayet dimağ durğunsa yäni işlemek kabiliyeti yoksa malumattan bir faide hasıl olamaz.

Fakat malumat olmasa da bundan evvelki yazıda tarif edildiği şekilde — hayat mücadelesine hazır insan — yine hayatta muvaffak olur.

Halk terbiyesile uğraşanlar bu noktaları göz önünde tutarak verilecek konferansları bu yolda yürütmelidirler.

Bu olmazsa yani talimle beraber yürütülmezse maksattan uzak kalınır ve bir sonuç elde edilemez.

Halk için terbiyevî filimler çok faidelidir. Bu filimleride seçerken titiz davranılmalıdır. Yoksa eğitimde reaksivon husule getirir. Filimler bilhassa, köylünün çiftçilik, südcülük, yağcılık, meyvacılık kısımlarile tarla hazırlamak, ekin ekmek (hububat, keten, kenevir, pamuk ve saire) gibi kısımlar üzerinde olmalı. Bu sayede hem fennî bir tarzda o fikren yetiştirilmiş olur ve hemde eğitimden alınacak sonuç daha verimli olur. Çünki halk kendisini alâkadar ettiğinden dikkat hassasını oraya verir.

Halbuki başka mavzuda bir filim olursa dikkat etmez, etse de anlamadan ezberlenen, bellenen şeyler bilâkis dimağı yorar.

Hissiyatın gıdası fikirdir. Yani hissi besliyecek, kuvvetlendirecek o hisse ait olan fikirlerdir.

Eğer bu fikirler zail olursa hissiyat kendiliğinden mahvolur. Şu halde terbiyevî filimleri seçerken de halka terbiyevî fikirler verecek ve bize talimde yardım edecek proposu düşünmelidir.

Konferanstan zivade eğitim vasıtaları üzerinde çalışmak ve bu suretle malumatı çoğaltarak seciyeyi temelleştirmek amacına doğru gidebilmelidir. Çunki uzun lafların — ne kadar kıymeti olursa olsun — tesiri o an için dimağlarda bir iz bırakır ve fakat zamanla bunlar paslanır. Öğretici bir kaç konferansla dinleyicilerin öğrendiğini sanır. Evet o saatte ufak bir sorgu dinlediklerini bize gösterir.

fakat ertesi günü ve daha bir hafta sonra hiç işitmemiş gibi kalır ve tururlar.

Vakıtsiz emek te boştur. Dikkat olmazsa zehnin faalivetide yokdur. Vaka dikkat, yorucu cehdü ve gayrettir. Bu sebeple fazla gayrette bulunmağı iltizam eder. Çunki uzuv kesdisine faideli olan şeylerin ayrı ayrı yapılmasını isterler. Eğer madde ikisi içinde faideli ise sarf edecekleri kuvvet aynı istikamette ve yekdiğerine müvazi gibidir.

Eğer ruhla uzviyetin faideleri birbirine zıt ise, faaliyetleri de ayğırı ve bir birine muhalif olur. Müsademe çıkar. Bu müsademede hangi taraf kuvvetli ise o taraf galip gelir.

İşte ufacık « ceht » bu müsademeden doğar. Yorucu olan bu müsademei fikriyede dinleyenler kendi menfaatları için bir alâka göremeyince dikkat etmezler. Dikkat olmadığından zehin faaliyete geçemez. ve dikkatsiz emek de boşa çıkar. Halbuki, bir vak'a üzerine müesses filimler o vak'anın duyurduğu heyecanın dimağda zaptedilen aksülamelleri üzerine unutulmaz birer iz bırakır. Maksatta budur.

Hülâsa öğretici ile öğreniciler arasında ruhî bir sevgi olmalıdır. Öğretici eğitim edilecek insanı tanımalı, bilmeli, irdelemeli ve görümü altında tutarak onun muhabbetini celbetmelidir.

Ruhların anahtarı muhabbettir.

Melâhat S. Eroğluer

---

inkişaf ettirilmiş, ulusal bankalar vücuda getirilmiştir.

7 - Yurt bayındırlaştırızmış yurdun her yanını tren bir ağ gibi örmüştür.

8 - Millî müdafaadan olan hava, deniz, kara vasıtalarımız son sistem ve ihtiyaca karşılık verecek şekli bulmuştur.

9 - Cehil ve teassup yuvası olan tekkeler, zaviyeler medreseler kapanmış, bunların yerine kültürel kaynak olan okullar enstitüler, üniversiteler kurulmuştur.

10 - Ulusal duyğu aşılanmıştır.

11 - Mondros mütarekesi ve Sevr andlaşması ile Ulusumuzun bağlanan el ve ayakları çözülmüştür.

12 - Montro andlaşması ile Boğazların açık bulundurulması hakkındaki ahkâm kaldırılmış, yurdumuz emniyet altına alınmıştır.

13 - Kadınlarımıza sosyal yaşayış ve soysal alanda yer verilmiş, siyasal seçim ve Saylavlık hakları tanınmıştır.

14 - İç ve dış siyasamızda emniyet ve itimat havası yükselmiştir.

15 - Arsulusal barışık siyasa gütlüğümüzden her yanda ulusumuzun soysallığı tanınmıştır. Bunlardan başka sayısı çok verimi olan ufkumuzu aydınlatan Cumhuriyetin her yıl vereceği semerelerden yurdun ve yurtdaşların büyük istifadeler göreceğine şüphe yoktur. Bu yüksek verimli Devlet sistemini kuran ve ulusu kurtaran Atatürk ile, bu idarenin Başbakanı İsmet İnönüye ve Cumhuriyetin büyükk uruyucusu olan Ordunun değerli genel kurmayı Fevzi Çakmağı derin sayğı ve sevgi ile anarken yurtdaşlarımın ulusal Cumhuriyet bayramını kuutlarım.

V. Akdamar

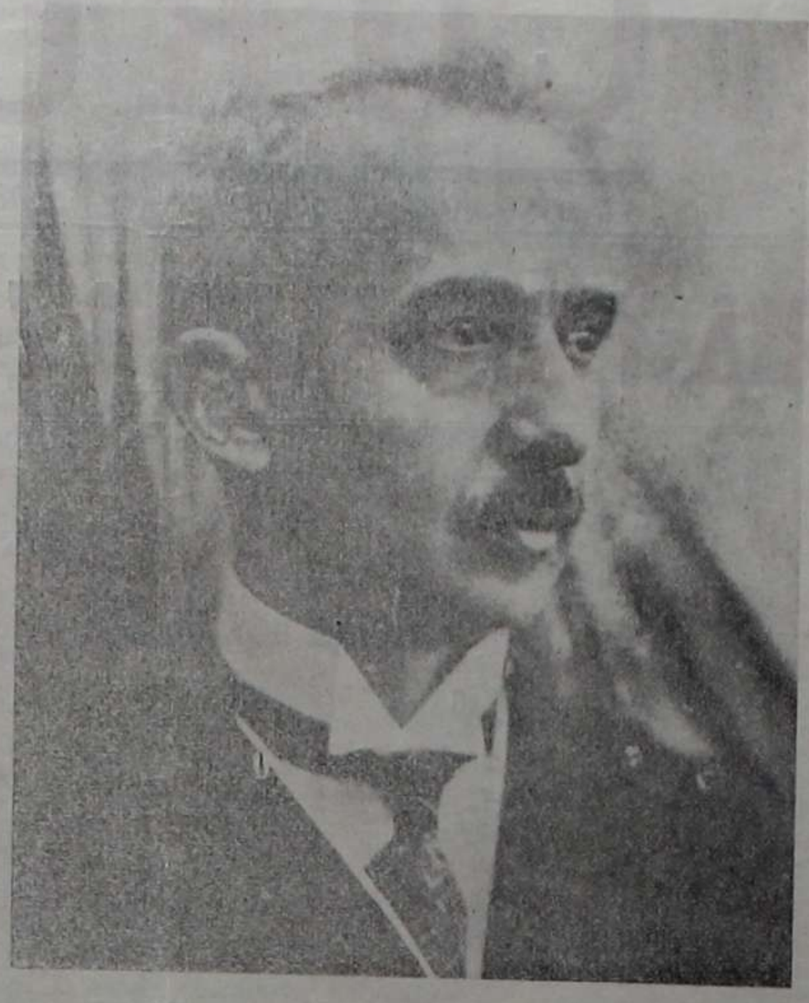

Sarsılmaz Devrimcimiz İsmet İnönü

ANDIMIZ

Sultanlık çağında,
Ata toprağında,
Gülmiyen yüzlerimizle,
Kan döken gözlerimizle,
Ellerimiz kanda, gözlerimiz kanda,
Bizi. düşman eziyorken eşsiz vatanda
Sırtımızda cübbe,
Yalvararak Rabbe,
Sarıkla, fesle, külahla,
Sonu gelmiyen ahla, eyvahla,
Şurdan gelip geçerdik.
29 teşrinde bu uçağı tarihe verdik.

***

O günden beridirki :
Her yıl
Tam yine böyle bir günde,
Yine, şu abidenin göksel ihtişamı önünde;
Erkek, kadın,
Çoluk çocuk,
Soylu, boylu,
Şehirli, köylü,
Sivil, asker,
Bütün Türkler.
Gözler ileride, başlar dim dik;
Bütün memleket, bütün gençlik
Elde bayrak, Kalbde inanla
Aşk ile, sevinçle, heycanla
Belde süngü, tüfekler omuzda;
Cümhuriyet için çarpan yürekler, yine aynı hızda;
Elde çalğı,
Dile şarkı
Toplanıyoruz.
Biz bu abideyi ta ezelden tanıyoruz.

***

Demek ki;
Gün,
Bu gündür.
Bu gün,
Ne dündür,
Ne obir gündür.
Bu gün;
Bence,
Bundan tam yıllarca önce
Ankarada
Hep bir arada,
Yine aynı günde,
Atatürkün önünde
Alaylarla, çalğılarla,
Bir ağızdan şarkılarla,
Bayrak açıp andiçtiğimiz gündür.
Haydi vatandaş!
Yurd için, devlet için,
Hakka tapan millet için,
Sevgili Cümhuriyet için
Durma savaş!
Haydi;
Bu günde
Atatürkün Heykeli önünde
Çoluk çocuk,
Soylu, boylu,
Şehirli, köylü
Sivil, asker
Bütün Türkler,
Çoktan azdan,
Hep bir ağızdan
Gözler ileride, başlar dim dik;
Bütün memleket, Bütün gençlik
Haykıralım!
Feleğin göksüne bir daha vuralım!
Yürekler heycanla dolsun!
Yaşasın Cümhuriyet!
Ona and olsun!

***

Fikir, sanat, bilgi, ne varsa
Hepsi onun eseri,
Acun yıkılsa, aydınlık kararsa
Bu yoldan dönmemek için geri
Haydi vatandaş !
Bir daha; bir daha
Ruhlarımız kalkmışken şaha
Bu günde
Atatürkün heykeli önünde
Erkek kadın,
Çoluk çocuk,
Soylu, boylu,
Şehirli köylü
Sivil, asker,
Bütün Türkler
Çokdan, azdan
Hep bir ağızdan
Gözler ileride, başlar dimdik !
Bütün memleket, bütün gençlik
Haykıralım !
Feleğin göksüne bir daha vuralım !
Yürekler heyecanla dolsun !
Yaşasın Cumhuriyet !
Atatürk daim olsun !

Rifat Arıncı

Köylünün Köşesi

Timarın lüzum ve faydası

Timar : Hayvanın vücudunu her tarafdan örtmüş olan deriyi temizlemek demektir.

Timar; yapılması muhakkak lâzım olan bir işdir. Çünki hayvanlarda tabiî insanlar gibi hem burun deliklerinden hemde kısmen derilerinin üzerindeki küçük deliklerinden nefes alarak yaşarlar.

Eğer hayvanların vücudunu timar ve temizlemiyecek olursak orada vücud kiri birikir ve ufak delikleri kapar. Kapanıncada hava girmez, hava girmeyincede hayvanların sağlığı tehlikeye düşer.

Timarın faidesi çokdur. Bundan ötürü hayvanın sıhhat bakımından da gereklidir. Bir çok köylülerimiz hayvanlarına timar yapmazlar ve bir atın yiyeceğinden fazla ona yiyecek vererek çabucak şişman yapmağı ve dolayısile et tutmasını isterler. Alınan verim aksine çıkar ve hayvan sûi gıdadan hastalanır ve ölür. Şu halde hayvan için timar lâzımdır ve bu timardan hayvan şunları istifade eder :

1 — Timar ile hayvan vücudunun kiri, yağı temizlenir ve bu suretle de hayvanın deri yolu ile aldığı nefes kolaylaşdırılır.

2 — Timar : vücud üzerindeki kirin birikmesile meydana çıkabilecek bir çok hastalıklardan hayvanları korur.

3 — Timarları eyi yapılan hayvanların kanı daha temiz olur, gözelleşir kanlı canlı olur.

4 — Timarları eyi yapılan hayvanların mide ve bağırsakları daha kuvvetlı olur ve yediklerini daha eyi eritirler.

Timar için de malzeme lâzımdır. Bir gebre ve fırçadan ibaret timar malzemesi noksandır, İşe yaramaz. Bir iki lira ile tam bir timar malzemesi temini mümkündür. Yeterki bu malzemeye bakılsın ve eyi bir şekilde kullanılsın. Bunlarda: ot fırça, kıl fırça, alafıranka kaşağı, sünger, kıl gebre, tarak, maya temizleme demiri, silgi bezi, bezden yapılmış su kovasından ibarettir.

Timarda gelişi güzel yapılmaz onunda zeman ve yeri vardır. Timar umumiyetle günde iki defa yapılır ve açık havada daima dışarıda yapılmalıdır. Eğer bir ahırda birden ziyade hayvan varsa yapılan ahırı toza boğar. Bu toz gerek timar edenler için ve gerekse hayvanlar için zararlıdır. Birinden kalkan toz, toprak diğerinin üzerine konar. Hava yağışlı olmadıkça timarı ahırda yapmamalıdır.

Timarı yaparkende çok büyük bir dikkat gereklidir.

Timar büyük bir oynaklık ve çeviklikle yapılmalıdır.

Timar üç kısma ayrılır.

1 - Vücudu temizlemek

2 - Yeleyi, kuyruğu ve müsait havalarda hayvanın bütün vücudunu yıykamak.

3 – Ayaklarının temizliğine her zaman dikkat etmek.

Derisi kalın ve kılları sert hayvanlar kaşağı ile timar edilir. Kaşağı hayvanın sağrısından itiba-

TÜRK ORDULARI

Ordu manevralarda... Ve sanki Türk tarihi, bütün tarih ayakta... Orduyu selâmlıyor. Kendini bütün bir acuna selâmlatmak zaten onun huyudur. Türk Ordusu, her hangi bir Ordu değil, bütün bir tarihi, bir dünya tarihini önüne katmış, onun bahtını tayin etmiş bir varlıktır. Ve kimbilir yarınlar ona daha neler saklıyor.

Yazan: Mahmut Esat Bozkurt

İzmir manevraları bitti.

Umduğumuz, beklediğimiz gibi bitti.

Büyük bir başarıyla, bir yenle bitti.

★

Namık Kemal :

Ne zaman orduyu görse,

Ne zaman mektep çocuklarını görse, ağlarmış.

Bunu bana Bayazit saylavı, Bay Ubeydullah anlattı.

Sebebini sordum.

« Bu iki büyük varlığı görüp te heyecana gelmemek ve göz yaşı dökmemek mümkün mü ? » dedi.

Çok doğru .

Mektep çocuklarının, yarının sahiplerinin manalı yüzlerine bakınca neler duyulmaz.

Neler düşünülmez ki ?

Ordu, başta bandosile..

Ve bunun gerisinde, göklere savrulan bir alev gibi karanlıkları yaka yaka ilerliyen al bayrak gözükünce :

Neler duyulmaz ?

Neler düşünülmez ki ?

★

Türk ordusu, uluorta bir ordu değil;

Bu her hangi bir ordu değil:

Bütün bir tarihi,

Bir dünya tarihini önüne katmış,

Onun bahtını tayin etmiş, bir varlıktır.

Ve kim bilir, yarınlar ona daha neler saklıyor ?!

Bütün bu anlamlar içinde,

Heyecandan bağıramayıp ta tıkananların;

Heyecandan göğüslerini yırta yırta bağıramıyanların ;

Göz yaşları manasız olur mu ?

★

İzmir manevraları bitti.

Umduğumuz, istediğimiz gibi bitti.

Büyük bir başarıyla, bir yenle bitti.

Orada,

Ne yazık ki bulunamadım.

Lâkin, Torbalı, Gaziemir arasında yürüyen, koşuşan Türk askerlerinin sert adımları;

Kumandanların keskin sesleri,

Silâh, kılıç, süngü şakırtıları,

Kulaklarımda çınlıyor.

Dört nala dolu dizgin koşuşan Türk atlarının nallarından sıçrıyan kıvılcımlar:

Bunlar bana, karanlık gecelerin bağrını delen şimşekleri yaşatıyor.

Büyük kumanda heyetini;

Sayın kumandanları büyük kavganın başında görür gibiyim.

Onları, işleri başında, bütün ve sonsuz saygılarımla görüyorum.

Her biri ayrı ayrı zafer hatıraları taşıyorlar.

Ne güzel, ne şerefli bir ödev başındadırlar.

Onlara imreniyorum.

Çünkü :

Türk ordusuna kumanda etmek, onun kumandanı olmaktan yalnız Türkiyede değil;

Fakat bütün bir dünyada daha şanlı bir şey olamaz.

Büyük orduda, kumandanlık ta , neferlik te şereflerin en büyüğüdür.

İmreniyorum.

Şu hastalığı, hasta etmek imkânı olsaydı da;

Orada :

Türk köylüleri arasında bulunsaydım.

Ben de,

Yürüyen orduyu görseydim.

Ne mutlu onu görenlere..

★

Ordu manevralarda :

Ve sanki Türk tarihi,

Bütün bir tarih ayakta :

İtalya seferlerile,

Viyanalarile,

Mahaçlarile,

Kosvalarile,

Belgratlarile,

Pirotlarile,

Çaldıranlarile,

Mısırlarile,

Rumeliye geçişlerile ayaktadır!

★

Bütün bir tarih ayakta,

Orduyu selâmlıyor.

Kendini bütün bir acuna selâmlatmak zaten onun huyudur.

Tıpkı tarihçi (Âli) nin anlattığı gibi Rumellerine ilk geçenler gözlerimin önündedirler:

Bunlar kılıçlarını ;

Dünyanın, ağızlarını çentemediği kılıçlarını ;

İlerilere uzatarak hep bir ağızdan çocuklarına bağrıyorlar:

« Akdenizi geçmişiz bzi bir iki salla »

« Himmeti merdanla, gayıptan irsalla »

« Oldu bizim salımız tahtı Süleyman bize »

« Gözlerimiz açmışız ahseni âmâlle » (1)

Ordu geçiyor !.

— Ordu, sert adımlarla, yerleri yırtarak geçiyor !.

O hep geçecek !.

Ve tarih ömrünün son gününe kadar;

Bu sert adımları duyacaktır !..

★

Bu satırları karalarken:

(Solakzade)nin anlattığı Mahaç savaşını, Avusturya, Almanya içerilerine akınları yaşıyorum . (2)

Mahaç önünde :

« Davul, kûs, zurna sesleri yerden « göklere yükseliyor. Ortalığı sar- « sıyor. Adam sesinden, atlar « kişnemesinden, bayrakların şa- « kırtısından, nâralardan, gök- « lerdeki yıldızlar parçolanacak.. « Ordu korkunç bir sel gibi düş- « man üzerine akınca, can pazarı « çağladı. Toz duman ortalığı « kapladı. Demirlere bürünmüş « düşman bir kara bulut gibi « sökün etti. Şimşek gibi parlıyan « Türk kılıçlarile, gök gürültüsünü « andıran toplar binlerce ve bin- « lerce düşmanı yerlere serdi. « Gûya ki yerler, yeşil çimenler « üstünde lâlelik oldu. »

Beç önünden çekilirken :

« Muhasaradan vaz geçildi. « Amma muhasarası arasında Türk « askerleri düşman memleket- « lerine akın ettiler. Bütün bu « yerleri tıpkı akar bir ateş gibi « yakıp yıktılar. Ve Nemse ve « Alman sınırlarına vararak öte tarafına çıktılar!»

Yahya Kemal :

Bir gün bana şu anekdotu anlattı. « Avusturya seferlerinden birinde, bir Türk akıncı kolu o kadar hızla Almanya içerlerine dalmış ki yolunu şaşırmış ve kendisini Manş denizi kenarında bulmuş!»

Ben bunu sâyın şairin mübalağasına vermiştim.

Solakzadenin, yukarıya yeni Türkçemizle geçirdiğim fıkrası şairimizin anlattıklarını teyit etmektedir.

Şimdi kendi kendime düşünüyorum.

Türk akıncıları yollarını şaşırmışlar! ve kendilerini Manş denizi kenarlarında bulmuşlar. Ya yollarını şayet şaşırmasalardı ?!

Acaba ne olacaktı ?

Bunuda sevgili okuyucularım siz düşünün !!.

★

Şimdide bence bütün bunların hepsinden üstün olan,

İstiklâl muharebelerini.

Sakaryaları,

Başkumandan meydan savaşını düşünüyorum.

Yoğu var eden bu iki savaşı düşünüyorum.

Ve sonra :

Bu günki varlığı düşünüyorum.

Heyecandan bende tıkandım.

Artık anlatamıyorum.

Bağıramıyorum.

Sakaryada Baş kumandan savaşlarında can verenlerle, kalanlar;

İzmir ovalarında manevra yapan çocuklarına bağırıyorlar.

« Kır atımı nallatırım, »

« Dağda taşta oynatırım. »

« Bütün düşman karşı gelse, »

« Tek nalına çiğnetirim. »

« Türkiyede harp olacak, »

« Tarihlere şan olacak. »

« Bu yerlerde düşman değil, »

« Türk milleti han olacak. »

★

Türk cumhuriyet orduları..

Bütün bu ateşli destanlardan kopmuş bir kıvılcımdır.

Onun bu günki ve yarınki rolü:

Bütün bu geçmişten üstündür.

O :

Cumhuriyeti ,



Türk Ordusunun Gözbebeği Fevzi Çakmak

Aşçı Başı Diyor ki

Bundan sonra okuyucularımıza bu sütunda muntazaman alafranga ve aletürke yemeklerin pişirilmesi hususunda faideli bilgilerden bahsedeceğiz.

Süt çorbası

Bir kilo südü tencereye koyup kaynatdıktan sonra indirmeli ve bu kaynamış südden bir az alarak bir kâseye koymalı ve bunun içine bir az nişasta koymalı fakat bu nişasta ayran gibi bulamaç olmalı. Ve bunu bir az evvel ateşden indirdiğimiz südün içine koymalı ve sonra tencereyi tekrar ateşe koyarak kaynatmalı, bir azda şeker ilave etmelidir. Bu iş oldukdan sonra süd çorbası hazırlanmış demektir. Bunu kâselere koymalı ve üzerine tarçın serperek sıcak sıcak yemeli .

Kaymaklı yumurta

Bir lüle kaymağı sahanda eritip içine dört yumurta kırmalı ve bunun üzerine tuz ve biber ekerek eyice pişdikden sonra üzerine tekrar bir lüle kaymağı ufak parça halinde keserek pişmiş yumurtaların beyazları üzerine koymalı ve sahanın kapağını kapatarak ateşden indirilmelidir. Bir kaç dakika sonra kaymaklar yumuşar ve bunun üzerine tarçın serperek yenilir.

Moda

Bu sene mevsimlik kıyafetin gündelik hayata uygunluk itibarile gayet pratik oluşu göze çarpmaktadır. Renklerde sadelik ve biçimlerde göze çarpmayan natürel bir incelik var.

Bu bize gösteriyorki moda sanatı parça işçiliğinden çıkmış, bir topluluk haline gelmiştir. Bundan dolayı kadının şıklığı, zarafeti için kumaşcı, şapkacı, terzi, kunduracı, kuvafür ayrı ayrı çalışmayorlar. Hepsi birbirinin eksikliğini tamlayarak biri ötekine ekliyerek öteki berikinden fikir ve ilham alarak elbirliğile zevki bediiye uygun bu günün modasını meydana getirtiyorlar.

Bütün giyinişte en ziyade dikkat edilecek nokta şapka, kumaş, iskarpin, eldivenlerde hep bir güzellik göstermek, hatta bazen parça parça göze görünmeyen güzellikleri meydana çıkararak toplu bir güzellik yaratmaktır. Bunu bilen iyi giyiniyor demektir.

Şapkalar daima değişen saç tuvaletlerini bozmamak ve göstermek itibarile ufak ve pratiktir. Ve bunlara tam veya yarım tül koymak modası bu sene içinde devam etmektedir.

---

ren bütün etli kısımları üzerine ve evvela kılların yatımlarının aksi cihetine doğru sonrada kılların yatımına doğru sıkıca basmak suretile sürülür.

Hayvanların kemikli kısımlarına kaşağı sürülemez. Hayvanın derisi ve kılları ince ve yahud kırılmış ise kaşağı faidesizdir. Pislik ve çamurları gidermek için yalnız ot fırça kullanmak yeter. Hayvanın üzerindeki katı kir ve pislik kaşağı ile kabartılıp fırça ile temizlendikten sonra kıl fırça ile timara devam edilir.

Fırça sağ elde tutulur ve kaşağı gibi kullanılır. Fırça kullanılırken sol elde kaşağı bulunur. Fırçayı vücudun her tarafına sürdükten sonra eldeki kaşağı üzerine sürülür. Bu suretle fırçada toplanan kir temizlenir. Kaşağı tozlu olduğu zaman hayvan gerisinde belli bir yere vurularak temizlenir. Kılları parlatmak içinde gebre kullanılır. Ele geçirilen gebre evvela kılların yatımlarının aksi cihetine, sonrada kılların yatımına doğru olmak üzere vücudun her tarafına sürülür. gebreleri haftada hiç olmazsa iki defa sabunlu sodalı kaynar su ile yıykamak ve kurutmak lâzımdır.

Yele, kuyruk ve kıl dipleri tımar esnasında fırçalanır. Islak süngerlerle gözler, burun delikleri, Hanepler vesaire ile kuyruk etleri silinir.

Bundan sonra ayaklarla tırnakların temizlenmesine sıra geliyor. Tırnaklar hayvan vücudunun temelidir. Tırnaksız hayvan sağlam değildir. Her hizmetten sonra behemehal ayakların temizliğine dikkat lâzımdır. Bu yapılmazsa hayvan topallar. Hayvanın ayağı, tırnağı toz toprak, gübre, çamur ve envai türlü pisliklerle bulaşık olduğu zamanlar temiz suya batırılmış süngerile yıkanır. Yahut dibi düz ağaçtan yapılmış su dolu kovalar içine hayvanın her ayağı ayrı ayrı basdırılarak fırça ile güzelce temizlenir.Yıkanır, tırnağın altındaki çukurluklar maya temizleme demiri ile temizlenir. Yıkanır, ayak ve tırnak bu usul dahilinde yıkandıktan sonra oğulur ve kurutulur. Çamurlu ve yağışlı havalardan dönüşde behemehal buna çok dikkat lâzımdır. Ayaklar sizin tabirinizce bıcırkan olur.

S. E.

- Bitmedi -

Başvekilimiz

Pamukculuğumuz yöneminde esaslı incelemelerde bulunmak üzere ege böiğesinde bir tetkik seyyahatı yapmakta bulunan Baş Vekilimiz General İsmet İnönü ayın 22 sinde Ankaraya dönmüşler ve dost Efgan Hrbiye Veziri Maraşal Mahmut hanla görüşmüşlerdir.

Yoğuslavya Baş Vekili

Dost Yoğuslavya Hükümetinin Baş vekili M. Stıyadinoviç Büyük Bayramımız için yapılacak törende bulunmak üzere dün Ankaraya gelmiştir.

Sovyet Tayyarecileri

Cumurluk bayramımız törenine iştirak etmek üzere dost Sovyet hükûmetinin kıymetli tayyare heyeti de Ankaraya gelmiş ve törenle karşılanmıştır.

Kamutay

Komutay bir ikinci teşrin pazar günü açılacak ve Cumur Başkanımız Atatürk yıllık söylevini verecektir.

Urayımızın

3 yıllık imar işleri

Cumuriyetimizin yaratıcı kudretinden hız olan şehrimiz Urayı; 13 yıl içinde şarımızın bütün ihtiyaçlarına cevap vermiş ve Cumurluk idaremizin her yılında yurt için, halk için gereken bütün noksanları ikmal ile sağlık ve bayındırlık işleri üzerinde de sarsılmaz bir varlıkla çalışmıştır.

Dört yıl önce pek büyük masraf ve yorulmaz çalışma sonucu olarak memleket halkını temiz ve fennî suya kavuşturan Belediyemiz, son yıllar içinde de şarın en mübrem ihtiyacı olan Elektirik ve fensel mezbaha, asrî halâ gibi bayındırlık ve sağlık işlerine önem vererek 4550 lira gibi büyük bir masraf ihtiyarile Elektirik şebekesi ve santralını yapmış ve fensel suyun proje dışındaki tesisatını ikmal etmekle beraber çarşı içindeki halâları modern bir hale getirmiştir.

Yine bu yıl içinde şehir bayındırlığına ve temizliğine önem verilerek 17568 metro murabba müceddet kaldırım nşaatı yapılmış ve çarşı içinde çirkinlik gösteren yollar düzelttirilmiş ve gayri muntazam dükkânlar ıslâh ettirilerek şehrin güzelleştirilmesi temin edilmiştir.

Sulhu,
Hakkı koruyacak.
Türkün hakkını koruyacak..
Ve icabında bir kanat darbesile bunu alacaktır!.

★

Yaşamak için :
Dişimizden tırnağımıza kadar silahlanacağız.
Ağzımızda yalın kılıç..
Elimızde silâh!.
Bu yirminci asrın sembolüdür.

Mahmut Esat Bozkurt

— Sonposta —

---

(1) Âli tarihi, cilt 3, sayfa 46.
(2) Solakzade tarihi. S. 455-457 ve 473

İlbay

Osmancığa Gitti Ve Geldi

İl ve İlçelerde yapılmakta olan kongrelerin yürüyüş tarzları ve parti işleri üzerinde teftişat ve incelemelerde bulunmak üzere geçen çarşamba günü öyleden sonra da yanlarında sağlık ve bayındırlık direktörleride bulunduğu halde Osmancığı onurlandıran İlbay ve Parti Başkanımız Bay Ziya Tekeli cuma günü şehrimize dönmüşlerdir.

İsmet Eker

Değerli Saylavlarımızdan Bay İsmet Eker, 1 ikinci teşrinde açılacak olan Kamutay toplantısına iştirak etmek üzere ayın 26 ncı günü Ankaraya yollanmışlardır.

Baha Çorbacıoğlu

Değerli hemşerilerimizden eski Şarbayımız ve Kızılay Genel Merkezi Muhasiblerinden Bay Baha Çorbacıoğlu pederi Ahmedin ölümü üzerine geçen Çarşanba günü şehrimize gelmişdir.

Şarbaylığı zamanında şehrimize çok büyük hizmette bulunan kıymetli hemşerimize hoş geldin der ve pederlerinin ölümünden ötürüde acılarını paylaşırız.

Konuk Gitti

Epeyce zemandır tedavi için Avrupada bulunan Dost Efganistan hükûmetinin sayın Harbiye Veziri Maraşal Mahmuthanın İstanbula geldiğini ve 3 gün İstanbulda kalarak görüşme ve gezmelerde bulunarak Ankaraya teşrif buyurduklarını yazmıştık.

Sayın konuk Ankarada da 3 gün kalarak şereflerine tertip edilen büyük Askerî manevrayı seyr ettikten sonra eyi intibağlarla memleketlerine dönmüşlerdir.

Bayram Töreni

1 — Bu gün öğleden sonra başlayacak büyük Bayram onuruna hazırlanan ve geçen sayımızda yayınlanmış bulunan zengin pragram vechile akşama kadar Bando ve diğer ulusal çalgılar çaldırılmak suretile Parti kurağı önünde eğlentiler yapılacaktır.

2 — Bu günün akşamı gençler tarafından bayram şerefine hazırlanmış bulunan (Yurdun içi) piyesi temsil edilecektir.

3 — Yarın sabahlayın Halkevi salonunde Çorum Sparcularının Partiye bağlılıkları andı töreni yapılacak ve saat sekiz buçukdan on buçuğa kadar İlbaylık kurağında kutlulanma töreni yapılacaktır.

4 — Saat onda Cumurluk olanındaki törene başlanacak ve Atatürk heykeli önünde yapılacak tezahürat ve geçit resminden sonra halk kürsülerinde söylevler verilecek ve akşama kadar programda dahil eğlenti ve gösteriler yapılacaktır.

5 — 30 uncu perşembe günü gecesi fenar alayı yapılacak ve bunu müteakıp Parti kurağında balo pragramının tatbikına başlanacaktır.

Cuma günü öğleden evvel Şehitler anıdında tören yapılacak ve akşama kadar yine söylev ve eğlenti gösterisi devam edecektir.

İş Kanunu

Kanun No : 3008

Kabul tarihi : 8-6-1936 Neşri tarihi : 15-6-1936

— 835 Numaralı sayıdan artan —

Salâhiyettar makamın verdiği kurma izni ve işletme vesikası üzerine bir işyeri kurularak işlemeğe başlatıldıktan sonra, o işyerinde başkaca yeni tesisat yapılmış olmadıkca, diğer cihetlerden noksanlar müşahede olunduğu iddiasile iş durdurulamaz. Ancak bu suretle bilâhare görülen noksanlar nizamnamede yazılı mühletler içinde ikmal ettirilir.

C- İşçilerin sağlığını koruma ve iş emniyeti nizamnamesinde esasa aid ve birinci derecede sayılmış olan şartları haiz bulunup da ikinci derecede sayılan şartları henüz lâyıkile tamamlanmamış olan işyerlerinin derhal açılıp işletilmesinde ilgili makamca bir mahzur görülmezse, işbu ikinci dereceden tedbirlerin yine nizamnamede yazılı mühletler zarfında ikmal edilmesi şartına bağlı olmak üzere, işverene bir muvakkat işletme izin kâğdı verilebilir.

Bu mühletler içinde noksanların tamamlandığı tesbit edildiği takdirde « muvakkat işletme izin kâğdı »,(A) bendinde yazılı asıl vesika ile değiştirilir. Aksi halde yine nizamname hükümlerine tevfıkan « iziu kâğıdı » geri alınarak işyeri idareten kapatılabilir.

Ç- Yukarıki bendlerde yazılmış olduğu üzere yeni bir işyerinin kurulması için önceden izin almak ve tesisat bittikten sonra işlemeğe başlamak için dahi ayrıca vesika istihsal etmek mecburiyet, mahiyetleri itibarile adı geçen nizamnamede yalnız ikinci derecedeki şartlara tabî tutulan işyerlerine şamil değildir. Bu suretle işçi sağlığı ve iş emniyeti bakımından ehemmiyetleri birinci derecede sayılmıyan işler için ilgili makama, işyerlerinin açıldığının üçüncü günü akşamına kadar müracaat edilip muayene ve kontrollarının yapılması talep olunur. Salâhiyattar memurlar bu muracaat üzerine o iş yerine giderek muayenesini icra ve noksanlarını işverene tebliğ ederler. İşveren, bu noksanları kendisine vaki tebliğ tarihinden itibaren nizamnamade yazılı mühletler içinde ikmal ve islâh etmekle mükelleftir.

D 29 uncu madde mucibince dahilî talimatnamelerinin İktisad Vekâletince tasdik edilmesi lâzım gelen işyerlerinin sağlık koruma ve iş emniyeti şartlarına uygunlukları, bu müesseselerin bulundukları mevkide İş kanunu tatbikatına memur makam tarafından tetkik ve muayene edildikten sonra bu hususa aid evrak ve müteferri vesikalar bir raporla merkeze gönderilir. Bu gibi işyerlerinin kurulmazdan önce beyanname, plân ve kroki gibi evrakının tasdik edilmesi ve gerek kurma izninin gerekse tesisat bittikten sonra mahallince yapılacak muayene ve kontrol üzerine açılıp işletilmesine aid vesikanın verilmesi keyfiyetleri, merkezdeki umumî salahiyettar makama aiddir. Bu işyerlerinin bulundukları mevkideki memurlar tarafından ifası icab eden muameleler için (A) bendinde yazılı mühletlerden başka, merkezdeki umumî salâhiyettar makamca yapılacak muameleler, evrakın işbu makam tarafından alındığı tarihlerden itibaren yine iki defa yirmişer günlük mühlel zarfında neticelendirilir. Bu vaziyette dahi ilgili makamca yukarıda yazılı mühletler içinde muamele ikmal edilmediği veya noksanlar işverene tebliğ olunmadığı takdirde « B » bendinin hükümleri cereyan eder.

E - Yukarıki bendlerde yazılı muayenelerin ifası için işyerlerine gitmeleri lâzım gelen salâhiyettar memurların gidip gelme dolayısile vaki masrafları işveren tarafından tesviye edilir. Bu masrafların ne gibi esaslara göre tesviye edileceği İktisad Vekâleti tarafından ayrıca tayin ve adı geçen nizamname ile aynı zamanda ilân olunur.

F - İlgili makamca muamelesi ikmal edilip gerekli olan vesikası alınmadan açılan işyerleri derhal idareten kapatılır.

G - « İşçilerin sağlığını koruma ve iş emniyeti nizamnamesi » nin çıkmasından önce zaten mevcut olan eski işyerleri için bunları işleten işverenler, işlemeyi durdurmaksızın işbu nizamnamede yazılı mühletler içinde sağlık koruma ve iş emniyetine aid noksanlarını ikmal etmeğe ve yukarıki bendler mucibince ilgili makama müracaatla vesika almağa mecburdurlar. Şu kadarki nizamî mühletler bittiği halde bu suretle muamelesi tamamlattırılmamış olan işyerleri yine bu nizamnamenin hükümlerine tevfıkan idarî surette kapatılabilir.

H - Vesikası alındıktan sonra her hangi bir iş yerinde ve bunun tesisat ve tertibatında, makina veya cihazlarında ilâveler, yenilenmeler veya değişiklikler yapılmak halinde, bunlardan adı geçen nizamname hükümlerince esasa aid ve birinci derecede şartlara dahil sayılanların muameleleri. (A) bendinde yazılı olduğu veçhile yeni bir işyeri gibi önceden ifa olunur. İkinci derecede sayılan sağlık koruma ve iş emniyeti şartlarına aid ilâveler, yenilenmeler veya değişiklikler hakkında ise (B) bendi tatbik edilerek iş durdurulmaksızın gereği yapılır.

Madde 57 - İşyerine, ne sıfatta olursa olsun, her hangi bir kimsenin ispirtolu içki getirmesi yahut sarhoş olarak gelmesi ve bu gibi içkileri işyerinde kullanması veya başkalarına vermesi ve satması yasaktır.

Çorum P. T. T. Müdürlüğünden

Haftada karşılıklı altı defa sefer yapmak ve yaz kış otomobil kullanmak üzere 6 - 10 - 936 tarihinde açık eksiltmeye konulan 60 lira muhammen bedelli Sungurlu - Çerikli istasyonu arası postasına son gün ve muayyen saati bittiği halde talip çıkmadığından artırma eksiltme kanunun 43 üncü maddesi mucibince ikinci teşrinin ikinci günü saat 15 buçuga kadar daha 10 gün temdit edilmiştir.

Çorum P. T. T. Müdürlüğünden

Haftada karşılıklı üç defa sefer yapmak otomobil işleyemediği zamanlar araba ile nakliyat yapmak üzere 6 - 10 - 936 tarihinde 15 gün müddetle açık eksiltmeye konulan 80 lira aylık muhammen bedelli Çorum - Alaca arası postasına son gün ve muayyen saati bittiği halde hiç bir taraftan istekli çıkmadığı için artırma eksiltme kanunun 43 üncü maddesi mucibince ikinci teşrinin ikinci günü saat 15 buçuğa kadar 10 gün daha temdit edilmiştir.

Çorum P. T. T. Müdürlüğünden

Haftada karşılıklı altı defa sefer yapmak ve yaz kış otomobil kullanmak üzere 6 - 10 - 936 tarihinde 15 gün müddetle açık eksiltmeye konulan 250 lira aylık muhammen bedelli Çorum - Sungurlu - Çerikli istasyonu arası postasının son gün ve muayyen saati bittiği halde hiç bir talip çıkmadığından artırma eksiltme kanunun 43 cü maddesi mucibince ikinci teşrinin ikinci günü saat 15 buçuğa kadar daha 10 gün temdit edilmiştir.

Çorum P. T. T. Müdürlüğünden

Haftada karşılıklı üç defa sefer yapmak otomobil işleyemediği zamanlar araba veya hayvanla nakliyat yapmak üzere 6 - 10 - 936 tarihinde 15 gün müddetle açık eksiltmeye konulan 60 lira muhammen bedelli Sungurlu - Alaca arası postasına son gün ve muayyen saat bittiği halde hiç bir talip çıkmadığından artırma eksiltme kanununun 43 üncü maddesi mucibince ikinci teşrinin ikinci günü saat 15 buçuğa kadar 10 gün daha temdit edilmiştir.

Daimî Encümenden

On gün müddetle eksiltme müddeti uzadılan Çorum - Alaca - Yozgad yolunun 56 ıncı kilometresinde 1741 lira 24 kuruş bedeli keşifli Fakılar köprüsüne yine talip çıkmadığından ihalat kanununun 43 üncü maddesinin son fıkrasına tevfıkan bir ay içinde pazarlıkla muamelesinin tamamlanması kararlaşdırılmış olduğundan talip olanların ikinci teşrinin 23 üncü gününe kadar her gün Encümen kalemine müracaat edebilecekleri ilân olunur. 1 - 3

Çorum Evkaf Mamurluğundan

Cinsi	Mevkii	Vakıfı
İbrahim ağa camii	Eski çakır mahallesinde	İbrahim ağa
Ümit halife »	Ümithalife »	Ümithalife camii
Çoplü »	Eski çöplü »	Çöplü »
Hacınasrullah »	» H. nasrullah »	H. nasrullah »
Hacıahmet »	Üç tutlar »	Haci ahmet »

Yukarda cinsi, mevki ve vakfı vazılı camilerin milkiyeti satılacağından 6 - 11 - 936 cuma günü saat 15 de ihaleleri icra kılınacağından taliplerin şeraiti müzayedeyi öğrenmek istiyenlerin Evkaf idaresine muracaatları ilân olunur. 2- 3

KURULUŞ TARIHI : 1921

İDARE YERİ

Azapsokağında vilâyet matbaası

ÇORUM

— Çarşamba günleri çıkar vilâyet gazetesi —

YIL: 14 — No. 839

ÇARŞAMBA

4 - 2 inci Teşrin - 1936
Nushası - 2 - kuruştur.

Çorumun İKTİSADÎ KALKINMASI

Çorum bir zürra şehridir. Ve hemen hemen merkezi Anadolunun hububat anbarıdır. Civar vilâyetlerin ihtiyacını temin etmekle beraber Ankara, İstanbul, Yozgat, Kayseri gibi mıntakalara da buğday, arpa sevkiyatı yapmaktadır. Bundan başka meyveciliği de ehemmiyetlidir.

Bir şehrin iktisadî kalkınması, yakın ve muntazam daimî işlek yollardan iç ve dış pazarlara bağlanmasile başlar. Vakıa Çorumun coğrafya vaziyeti bu kolaylığı vermiştir. Şimalda Samsuna, cenupta Ankara gibi mühim ticaret merkezlerine bağlanmıştır. Fakat nakliyat araba ve kısmen otomobillerle yapıldığı için alınan randman yüzde elliyi geçemiyor.

Karadenizi Akdenize bağlayan Devlet demir yolları Vilâyet hududunun 85 kilometre uzağından Amasya ve oradan uzun bir kavisle Sivas, Yozgat civarı, Ankaraya geçiyor.

Çorumun Karadenizle iktisadî iltisakını temin eden Çorum-Merzifon şosesidir. Cenubla olan iktisadî iltisakı Alaca - Yozgat Devlet şosesidir. Doğu ile batı arasındaki iltisak için muntazam şoseler vardır ve yapılmaktadır. Fakat mıntaka geniş olduğundan bu mıntakayı atlama iki günde mümkin oluyor.

Çorumdan Ankaraya gönderilen mallar Sungurlu üzerinden Çerikli istasyonuna indirilir. Ve buradan Ankaraya gönderilir. Bu işlerin yani iktisadî sevkinatın birdenbire artması ve buraların daha ziyade imarı için ve dolayısile halkın verdiği emeğe mukabil aldığı hasılatın kısa yollardan iç ve dış pazarlara gönderilmesinin temini Çerikli istasyonundan Sungurlu, Hacıbayram hattına bir iltisak şimendöfer hattının yapılmasile mümkün olacaktır.

Çorum Vilâyeti hududu merkezi dahilinden geçecek olan bu hat bu güzel vilâyeti daha mamurlaştıracak ve halk da refaha erecektir. Yevmiye şehirden 80 otomobil şimale ve cenuba müntemadiyen buğday taşımaktadır.

Nüfusu umumisi 75,000 olan bu mustahsal çiftçi şehri için ikinci bir iş de burada Ekonomi Bakanlığı tarafından bir Türk ofisi teşkilâtının kurulması, iktisadî kalkınmanın ana hatları dahilindedir.

Çiftçi mutavassıt eller vasıtasile iş gördükden sonra gelirinden yüzde otuz daimî ziyan etmektedir. Halbuki Türk ofisi teşkilâtı kurulursa bunlara meydan verilmez. Dış pazarlarda, hububata, keten kenvire, yemişlerine, deri ve yünlerine alıcı bulur. Bu mevzua başka bir gün yine devam edecegiz.

Melâhat Saim Eroğluer

Misafirimiz

Büyük bayramımızı huzurlarile şereflendirmek üzere memleketimize geldiğini yazdığımız dost ve mutefik yoğuslavya devletinin muhterem Başbakanı M. Stoyadinoviç ve sayın refikaları Bayramı Ankarada geçirerek memleketlerine dönmek üzere ayın 30 uncu günü hususî tirenle İstanbula teşrif buyurmuşlar ve parlak tezahuratla karşılanmışlardır.

Muhterem misafirimiz pazartesi günü aynı tezahurat içinde memleketlerine dönmüşlerdir.

Fevzi Çakmak

Bükreşde toplanacak olan Balkan Antantı Erkân Harbiyeleri konferansına iştirak etmek üzere Büyük Erkânı Harbiye Reisimiz Maraşal Fevzi Çakmak maiyetlerile birlikte ve Hamidiye gemisile pazartesi günü Köstenceye hareket buyurmuşlardır.

Nüfus Müdürü Terfi Etti

Bu yıl Cümhuriyet bayramında dereceleri yükseltilmiş bulunan mülkiye memurları arasında Alaca İlçebayile Vilâyet Nüfus direktörü Bay Hadi Daldanın da derecelerinin yükseltilerek maaşlarına zam yapıldığı yüksek İç işleri Bakanlığından İlbaylığa tebliğ buyurulmuş ve bu tebliğat kendilerine bayram günü bildirilmiştir.

Çok yerinde olan şu terfilerinden ötürü değerli idarecilerimizi tebrik eder ve daha bu gibi çok terfilere mazhar olmalarını da candan dileriz.

Kamutay Pazar Günü Açıldı

Cumur Reisimiz Atatürk dün mutat senelik nutuklarile Kamutayın beşinci intihap devresinin ikinci toplantı yılını açmıştır. Kamutay bu münasebetle bayraklarla donatılmış ve bu toplantıda bütün vekâletler ve daireler ileri gelenleriyle ordu büyükleri de bulunmakta idiler. Davetli olarak kalabalık bir dinleyici kütlesi bütün meclis localarını ve toplantı salonunda ayrılmış olan yerleri doldurmuş bulunuyorlardı.

Kordiplomatiğe ait localarda bütün büyük ve orta elçilerle bu elçilikler ileri gelenleri ve Cumur Reisliği locası yanındaki locada da Sovyet Rusya Ossaoviakhim kurumu başkanı korgeneral Eidemanın ile Sovyet Rusya büyük elçisi Karahan ve general Eidemannın refakatinde bulunan zevat hazır bulunmakta idiler.

Saat 14 de Reis vekili Refet Canıtez riyaset makamını işgal ederek yoklama yapılmış ve neticede ekseriyet bulunduğu anlaşıldığından Cumur Reisi Atatürk saat 14 - 10 da toplantı salonuna girmiştir.

Büyük şefin salona girişleri bütün mebbuslar ve diğer hazır bulunanlar tarafından ayakta ve alkışlarla karşılanmış ve bu tezahürat, Atatürk riyaset yerine çıkıncaya kadar devam etmiştir.

Cumur Reisimizin, bütün bir yıl içinde yapılmış olan işlerin verimlerini ve önümüzdeki yılda millet ve memleket bakımından yapılması lüzumlu olan kültürel, sosyal, ekonomik ve finansal işler üzerindeki yüksek direktiflerini bildiren ve sık sık alkışlanan nutkunun bilhassa arsuulusal münasebetlerimize ait kısımları, büyük bir alâka ile takib edilmiş ve bu arada, hakikî sahibi öz Türk olan « İskenderon Antakya » ve havalisinin mukadderatı üzerinde bütün Türk milletinin hassasiyetini ifade eden kısmı bütün meclisin coşkun tezahuratına vesile vermiştir.

Bütün mebbuslar ve dinleyiciler birden ayağa kalkarak Büyük Şefin, Türk ulusunu gece gündüz meşgul eden başlıca millî bir meselesini tebarüz ettiren sözlerini « yaşa, varol ! » seslerile ve sürekli alkışlarla karşılamışlardır.

Sonu Sayfa 2, Sütun 1,2 de

İlk Kadın Hava Şehidi

Epiyce zemandır kadın arkadaşları ile birlikte uçak talimleri yapan ve Türk kuşu mektebinde önemli bir yer alan Tayyareci Vecihinin yigeni ve manevî evlâdı Eribe, Bayram sabahı Ankara göklerinde yapılan Paraşut talimlerine de iştirak etmiş ve kahraman Eribe heyecana kapılarak Paraşutunu geç açmasından ötürü çok sert olarak yere inmiştir.

Bu sert iniş yüzünden kahraman kız dahili bir sarsıntıya uğradığından tedavi edilmek üzere kaldırıldığı Hastahanede ölmüş ve ilgilerle beraber bütün halkı ani bir mateme bürümüştür.

Şehid Eribenin cenazesi o gün büyük törenle kaldırılmış ve mezarı başında Havacılık kurumu genel Başkanı Fuat Bulca ve Askerî Kumutanlarla Pilânor arkadaşları tarafından heyecanlı ve acıklı söylevler verilmiştir.

Arazi Tahrir Müfettişi

Şehrimizde bulunan bölgemiz arazi vergi yazını müfettişi hemşehrimiz Bay Hüsamettin Özlü bölgesi içinde bulunan Samsun İli yazım işleri üzerinde teftişatta bulunmak üzre dün Samsuna gitmiştir.

Kemal Özlü

İstanbul Hukuk Fakültesinde tahsilde bulunan Şehrimizin yetiştirdiği değerli gençlerden Kemal Özlü bu yıl tahsilini bitirmiş ve diplomasını alarak gelmiştir.

Daha şehrimiz orta okulunda iken spora olan şiddetli merakı yüzünden ayağından kazaya uğrayan kıymetli gencimizin bu malûliyetine rağmen tahsiline devam ederek muvaffakiyet göstermesi şehir adına kıvanç duyulacak bir harekettir.

Halk Terbiyesi

YAZAN : Melâhat Salim

— 3 —

Dikkat başlı başına bir kuvvet olduğundan bu hassanın inkişafını temin etmek lâzımdır.

Bundan evvelki yazılarda halk terbiyesinin nelere istinat ettirilmesi ve terbiye fenninin kanunları dahilinde muvafık bir usule göre yetiştirilmesinden bahsetmiştik. Ve demiştik ki: Öğretici en fazla nazariyattan ziyade halk terbiye vasıtalarile çalışmalı ve halkın muhitten topladığı fena ve zararlı olanları sökmeli, iyilerini beslemeli, yenilerini de vererek onu kökleştirmelidir.

Eğer öğretici metodik programla bu mesaide yörür yani terbiye fenninin tavsiyelerine uygun bir surette hareket ederse memleketi için esaslı vazifesini yapmış, halkın manevî kudret ve kabiliyetini tenmiye etmiş olur.

Terbiye mütehassısları hayat mücadelesine hazır insanı şöyle tarif ediyorlar.

Vücudü sihhatli, gürbüz.
İyi düşünür ve karar verir.
Kararından ayrılmaz.
Müşkilâttan yılmaz; Her şeyinde sebat eder Çalışmaktan bıkmaz.

İleri gitmeği sever, terakkiye tapar.

Memleketin menfeatlarını bilerek anlar. Bunun için ruhunda kuvvet, emel duyar.

Servet iş bilmiyen adamın elinde artmaz, bilâkis erir. Parayı çoğaltan insan aklıdır. İş bilen bir adamın elinde az para çok iş görür.

Halkımız yetiştirilmemiştir. Eski idarelerin meskenet dağıtan keyfi kanun ve iradeleri bu necip milleti dine dayanan taassupla ilerletmememişti. İşte bu sebepten halkı evvela hükumet ve devlet makanızması hakkında tenvir etmeli, baştaki büyüklerimizin yaptığı çok büyük işler hakkında malumattar kılmalı ve hükûmette her hususta gayenin halkın refah ve saadete ermesi olduğunu onun ruhuna işlemelidir.

Halk terbiyesinden gaye de budur. Öğretici saburlu, müşfik olacaktır. Her gün bir çok şeyler öğretmekdense az öğretip onu kavratmağı gaye edinmelidir. Çunki her şahsın dımağının neşvünüma derecesi bir birinden farklıdır. Meslekin, ailenin, geçim tarzının, muhitin, şehirli ve köylü oluşun bunda çok büyük bir tesiri vardır. İşte: Bu sebeple öğretici her kısmın gabiliyetine göre söz söyliyecek ve hareket edecektir.

Melâhat S. Eroğluer

Kamutay Pazar Günü Açıldı

— Başı Birinci Sayfada —

Atatürk nutkunu müteakib aynı tezahürat içinde toplantı salonundan çıkarak Büyük Millet Meclisindeki Riyaseti Cumur dairesinde bir müddet istirahat buyurmuşlar ve müteakiben Meclisten ayrılmışlardır.

***

Kamutay dünki taplantısında Cumur Reisinin açış nutkundan sonra Riyaset ve Diyan Kâtibleri intihabatı yapılarak Riyasete B. Abdulhalık Renda (Çankırı);

Reis vekilliklerine B. Refet Canıtez (Bursa), Nuri Conker (Gazianteb), Tevfik Fikret Silav (Konya), Hasan Saka (Trabzon)

İdare âmirliklerine B. Halit Bayrak (Bayezid), Dr. Saim Uzel (Manisa), İrfan Ferit Alpaya (Mardin);

Divan Kâtibliklerine de B. Ziya Cevher Etilli (Çanakkale), Ali Zırh (Çoruh), Bekir Kaleli (Gaziantep), Ali Muzaffer Göker (Konya), Naşid Uluğ (Kütahya), Süreyya Tevfik Genca(Tokat), seçilmişlerdir.

Abdulhalık Renda, intihabı müteakip riyaset makamını işgal ederken heyeti umumiyeye şu sözlerle teşekkür etmiştir.

"— Aziz arkadaşlar, Başkanlığa tekrar seçmek suretile gösterdiğiniz yeni güvenden dolayı hepinize ayrı ayrı şükran ve saygılarımı sunarım.,,

Atatürkün mühim nutuklarını gelecek sayıda neşredeceğiz.

Uray Meclisi Toplandı

Çorum halkının sağlık ve ekonomi durumları etrafında önemli kararlar verdi

İkinci teşrinin ikinci pazartesi günü yıllık toplantısına başlıyan şehrimiz Uray meclisi; meclis idare hey'eti seçimini yaparak Başkanlığa Sabit Berkayı, ikinci başkanlığa Salim Kadife oğlunu ve kâtipliklere de Galip Bilgin ve Şevket Kayiş oğlunu seçmişlerdir.

Bundan sonra Şarbaylığın bir yıllık çalışma raporu okunmuş, encümenin bayındırlık ve şehircilik yöneminde bir yıl içinde gösterdiği verimli çalışma söz birliğile onanmış ve değerlenmiştir.

Şehir ulusunun sağlık durumu üzerinde pek fena tesiri görülen sebze bahçelerinin ıslahı hakkında sıhhiye meclisinin raporu üzerine uzun konuşmalarda bulunan meclis; bu işin öneminide değerleyerek üzerinde incelemeler yapmak ve sebze bahçelerinin şehrin doğusuna kaldırılması esbabını araşdırmak üzre beş gişilik bir komisyon seçmiştir.

Bundan sonra genel ve özel mevcut evrak üzerinde konuşmalarda bulunarak müddetleri biten Uray daimi encümen üyeliklerine Hayri Kavukçu oğlu ve Mustafa Bayraktarı seçen meclis; şehir ulusunun önemli ihtiyacından bulunan ve mezbahada kesilmesi zarureti yüzünden kasapların ticaret maksadile kestikleri etlerin tabi bulunduğu resim gibi özel etliklerden ayni resmin alınmasının halkın ve bilhassa yoksul ulusun ekonomi durumu üzerinde bıraktığı büyük tesiri göz önüne alarak, 2 inci teşrin 936 sonuna kadar muteber olmak üzre Çorum halkınca mutât olan, kışlık ihtiyaç için kesilen özel etliklerden sığır ve emsalinden maktuan 50 kuruş ve bil'umum davarlardan da 20 kuruş resim alınması onaylandıktan sonra ayın altıncı cuma günü toplanmak üzre toplantıya son verilmiştir.

Köylünün Köşesi

Yem

Geçen haftaki yazıda timardan bahsetmişdik ve timarın yem kadar hayvanın sıhhat bakımı üzerine müessir olacağını anlatmışdık. Bu gün de hayvanlara verilen yemlerden ve bu yemlerin nasıl ve ne vakıtlarda verileceğinden bahsedeceğiz.

Hayvan yemleri; arpa, yulaf, saman, kuru ot ve mevsiminde yedirilen yeşil çayırdır.

Arpa bilhassa ata kan ve can verici bir yemdir. Saman ve otta kuvvetli bir yemdir, bundan ötürü atlara arpa ile beraber saman ve yahud otda vermelidir. Ot ancak saman olmadığı zaman verilmelidir. Saman veya ot hayvanların büyük ve uzun olan bağırsaklarını doldurur. Yalnız arpa verilirse hayvanların karnı doymazsa yemlik tahtalarını kemirmeğe başlar ve arpayı istekle yemez.

Hayvanata verilecek yemleri de eyi ayıklamalı ve bunların yaş ve küflü olmamasına dikkat edilmelidir. Ve bu yiyeceklerde neler arayacağımızı sıra ile yazıyorum.

Arpa: Sarı renkde, parlak, dolkun daneli, kılçıksız, renksiz, deliksiz, kokusuz, ağızda çiğnendiği zaman lezzeti hoş ve tatlımsı ve elde kolayca kaymalıdır. Eski arpadan ziyade yeni senenin mahsulü olmalıdır. Nemli, yaş, kızmış, küflü, ve fena kokulu, bit yenikli, bozulmuş arpalalra kılçıklı, zaif olan arpa hayvanlara yedirilmemelidir.

İçinde kum, toprak, toz, delice ot tohumları, saman çöpleri olan arpaları temizlemeli ve ondan sonra ata verilmelidir. Toz, toprak, kum vesaire ayıklanmadan verilirse hayvanın bağırsaklarına oturur ve ağır sancılar yapar. Bazı atlar kumlu arpa verildiği için ölürler.

Yulaf: Eyi bir yulaf kuru parmaklar arasında kolayca kayar kabuğu ince ve parlak, yüzü buruşuksuz, içi sık ve beyaz, ağızda ezildiği zaman latif ve unlu bir tat bırakır. Bununda toz, toprak, taş vesaireden ayırmalı. Nemli, yaş, küflü ve fena kokulu olmamalıdır.

Kuru ot: Rengi itibarile yeşil, sapları ince, yumuşak, boyları kısa güzel kokuludur. Ve bunların kemale ermesi lâzımdır. Birinci kesilen otlar daha kuvvetlidir. eski otdan ziyade yeni sene otu hayvana daha iyi gelir. Karışık otlar kuvvetsiz olmakla beraber hastalık yapar. Bundan ötürü hayvanata verilmemelidir.

Saman: Arpa, yulaf, buğday samanları makbuldür. Kendisine mahsus kokuları olup parlakdır. Saman iyice ezilmiş tozsuz topraksız olmalıdır. Küflü ve eski saman hayvana yedirilmez.

Çayır otu: Taze çayır otu hayvana çok yarar. Yalnız bunlarda biçildikten sonra 12 saat zarfında hayvana verilmelidir.

- Bitmedi -

S. E.

BÜYÜK BAYRAM

Şehrimizde ve İlçelerde olduğu kadar Köylerimizde de parlak bir törenle kutlandı.

29 İlkteşrin günü 13 yaşını bitirip 14 yaşına basmış olan Cumurluğumuzun bu yıl dönümü geçen yıllardan çok üstün bir parlaklıkla kutlandı. Ve şehirlerde olduğu kadar bölgemiz köylerinin her birinde de çok canlı bir durum ve yaltırıklı bir gösteri ile tes'it edildi.

Türk ulusuna, yüce verimlerinden her gün birini tattıran Cumuriyet idaremizin bu yüce varlığından derin bir haz duyarak her gün bir katdaha büyük idareye gönlünü bağlayan ilimizin en uzak köşesindeki ulusun bile; büyük bayram şerefine 3 gün, 3 gece bayram yaptığı aldığımız özel belgelerden anlaşılmıştır.

Merkezden başlayarak İlçe ve kamonlarla köylerde de esaslı bir program dahilinde yapılan bayram tezahüratı etrafında aldığımız pek çok belge ve betilere gazetemizin hacmi elvermemektedir.

İlbay ve Parti Başkanlığından çok önceden yapılan genelge üzerine Parti ocak bölgeleri idare hiyetlerile bütün köyler ihtiyar heyetlerinin hep bir arada yaptıkları program üzerine bütün ocak merkezlerinde bayram günü toplanan bölgeler ulusu söylevler ve diyevler vermekle beraber gece ve gündüzleri ulusal oyunlar ve at yarışları, güreşlerle bu ünlü bayramı lâyık olduğu değerle kutlamışlardır.

Şehrimizdeki gösteri

Çok zengin pragramla işe başlayan şarımız bayram komitesi pek büyük bir faaliyet göstermiş ve icap eden Makamlar ve sosvete ve kurumlara daha on beş gün önce bayram hazırlığı etrafında genelgelerde bulunmuştur.

Komitenin bu genelgesi üzerine bir hafta önce faaliyete geçen bütün resmi ve hususi davair ve müesseseler ve kurumlar kurağlarını her dürlü vesaitle ve bilhassa Elektirik ampullarile süslemişlerdir.

Bunlardan başka Elektirik tesisatı bulunan şehrimizin her tarafındak iözel evlerde de aynı süs göze çarpmakta idi.

Parti, Uray, Hükûmet tarafından Cumurluk alanına ve Şarın büyük geçitlerine Elektirikle süslenmiş Taklar karulmuş ve bütün resmi ve hususi binalar bayraklar, çam dalları ve defnerlerle tezyin edilmiştir.

(Birinci gün)

Çok onceden yapılan bu hazırlık üzerine 28 inci çarşanba günü saat 12 de bayram programının tatbikına başlanarak: O gün akşama kadar Parti kurağı önünde Bando çaldırılmış ve söylevlerle beraber millî oyunlar oynanmıştır.

O günün gecesi Sinema binasının bile almadığı, binleri taşan seyirci önünde şehrimiz gençleri tarafından parasız bir müsamere verilmiş ve müsamerede bilğin gençlerimiz değerli bir muvaffakiyet göstermiştir.

Bundan başka şehrin her bucağında ulusal eğlentiler tertip edilmiş ve sabaha kadar coşkun bir gösteri yapılmıştır.

(İkinci gün)

29 uncu perşenbe günü sabahı Sporcu gençler Halkevi salonunda toplanarak Partiye bağlılıkları hakkındaki andlarını yapmışlar ve bundan sonra kutlama törenine gidilmiş ve saat onbuçuğa kadar İlbaylıkta tebrikât yapılmıştır.

Program veçhile tam saat on buçukta Alandaki törene başlanarak ilk önce İlbayla beraber Albay tarafından asker, talebelerle bütün halkın ayrı, ayrı bayramları kutlanarak programdaki diğer maddelerin tatbikına geçilmiş ve bundan sonra önde Eratlar olduğu halde geçit resmine başlanmıştır. Sert adım ve muntazam yürüyüşle geçen askerler ve tam bir sükûn içinde özlü bakışlarla geçen mektebli yavrular şapkalarla selamlanmış ve alkış tufanına boğulmuştur. En sonra esnaf kurumları ve süs ledikleri arabalarda selamlanmış, bilhassa Sebzeci esnafının enteresan durumu bütün seyircileri coşdurmuştur.

Aynı heyecan içinde Atatürk heykeline hareket edilmiş ve başta Asker olmak üzere Parti, Halkevi, Uray, bütün mektepler, Sporcular ve şehrimizdeki bilumum Kurumlar tarafından çelenkler konmuştur. Bandonun heyecanlı terennümleri içinde yapılan bu merasımdan sonra bir Bayan taräfından çok heyecanlı bir hitabe söylenmiş ve buradan aynı yürüyüşle Parti kuragına gelinmiştir.

Bütün halk ve okurların toplanışından sonra törene başlanmış, Baytar Direktörü Vahit Aktamar tarafından çok uzun bir söylev verilmiştir.

Bu merasim saat yarımda bitmiş ve öğleden sonra halk kürsüleri kurulmuştur. Akşama kadar aynı coşkunluk ve heyecan devam etmiş ve gece fenar alayı şehrin her tarafını dolaşarak Cumurluk alanına getmiştir. Alanda havaî fişenkler atılmış, haley, sinsin gibi ulusal oyunlarla geç vakte kadar eğlenti yapılmıştır. Ertesi gün bütün okullar okurları tarafından müsamereler verilmiştir. O gece verilen Cümuriyet balosuna bütün davetliler iştirak etmiş ve zengin bir program içinde bayram kutlanmıştır.

(Üçüncü gün)

Bayramın üçüncü cuma günü öğleye kadar neşe ve şetaret içinde eğlenen halk ve o vakte kadar mekteblerinde müsamere veren mekteplilerle beraber asker ve bütün esnaf kurumları Şehitler anıdına giderek, buraya da Çelenkler konmuş ve Ortaokuldan bir bayan, Sağlık Okulundan bir bayla Baytar Direktörü tarafından çok veciz söylev ve hitabeler verildikten soura yine önde asker ve onu takiben mektepler ve cemiyetler ve bunlardan sonra başta Erkân olduğu halde bütün halk tarafından Anıd selamlanmıştır.

Açılma ve temel atma törenleri

Anıddaki törenden sonra program mucibince şehrin Elektirik santralının açılma töreni yapılmış ve bütün davetlilerle seyircilere şeker ve sigara verilmiştir.

Buradan hareket eden aynı alayla Orta okulun temel atma törenine gidilmiş ve neşe, heyecan içinde İlbay adına Mektupcumuz Bay Mustafa Özkaya tarafın dan temel atıldıktan sonra Öğretmenlerden Rifat Arıncı tarafından Cumuriyetin feyizli verimlerinden ve bu okulunda aynı verim çerçevesinde bulunduğunu bildirir irticalen bir söylev verilerek bu günki merasıma son verilmiştir. Büyük bayramın büyük neşesinden hız alan kadın, erkek on binlerce Çorom ulusu o gecede çok canlı bir tezahürat yapmıştır.

Aşçı Başı Diyor ki

Yoğurt çorbası

Yoğurt çorbası hem pirinç ve hemde buğday ile yapılır. En güzeli buğday ile yapılır. 250 gram döğülmüş aşure buğdayı akşamdan sıcak suya konularak ıslatılmalıdır.

Sabahleyin bu bağdayı bir tencereye koyarak daneler yarılıncaya kadar pişirilir. Üzerine bir az su. kuru nane, kırmızı biber konur. Bir taşım kaynadıktan sonra üzerine çalkanmış silivri ve yahud torba yoğurdu konularak karışdıra karışdıra pişirilir. Ve kâselere alınarak üzerine yakılmış tere yağı konur. Ve leziz olan bu çorba iştiha ile yenir.

Nohutlu yumurta

Yüz gram nohut akşamdan ıslatılmalıdır. Ve ertesi sabah haşlayarak kabuklarını çıkarmalı ve badehu ezmeli, bir soğanı halka halka doğrayarak tere yağında yine ölünceye kadar kavurmalı ve kuş başı kavurmayıda bunlarla karışdırarak yumurta tavasına koymalı ve üstünede bir bardak et suyu koyup kaynatmalı, suyunu çekdikten sonra yalnız yağ kalınca kaşık ile yer açıp oralara birer yumurta kırmalı ve kapağını kapayarak yumurtaların beyazı pişinceye kadar beklemeli ve ateşden indirerek yemelidir.

Çorum Askerî Satın Alma Komisyonundan:

Evvelce eksiltmeye konulan aşağıda yazılı beş kalem yem, yiyecek ve erzaka belli vakıtlarında talip çıkmadığından hizalarında gösterilen günlerde ihalesi yapılmak üzere uzatılmışlardır. Evsaf ve şartnamelerinde değişiklik yoktur. İsteklilerin belli vakıtlarında Çorumda Ordu Evinde toplanacak komsiyona müracaatları bunlara ait teklif mektuplarınında ihale saatinden bir saat evvel komsiyona verilmesi.

1-4

Erzakın cinsi	Mikdarı kilo	Muhammen bedeli	İlk teminat L.	Kr.
Sığır eti	60000	7500	562	50
Koyun eti	1000	230	17	25
Çeltek maden kö.	300000	2850	213	75
Saman	50000	250	18	75
Nohut	1000	50	3	75

Eksiltmenin nev'i	İhale zamanı
kapalı	20-11-936 cuma günü saat 15 de
açık	10-11-936 salı günü saat 15 de
pazarlık	14-11-936 cumartesi günü saat 11 de
pazarlık	14-11-936 cumartesi günü saat 11 de
pazarlık	16-11-936 pazartesi günü saat 15 de

Çorum Evkaf Memurluğundan

Cinsi	Mevkii	Vakıfı
İbrahim ağa camii	Eski çakır mahallesinde	İbrahim ağa Ümithalife camii
Ümit halife »	Ümithalife »	
Çoplü »	Eski çöplü »	Çöplü »
Hacınasrullah »	» H. nasrullah »	H. nasrullah »
Hacıahmet »	Üç tutlar »	Haci ahmet »

Yukarda cinsi, mevki ve vakfı vazılı camilerin milkiyeti satılacağından 6 - 11 - 936 cuma günü saat 15de ihaleleri icra kılınacağından taliplerin şeraiti müzayedeyi öğrenmek istiyenlerin Evkaf idaresine muracaatları ilân olunur. 3 - 3

Daimî Encümenden

On gün müddetle eksiltme müddeti uzadılan Çorum - Alaca - Yozgad yolunun 56 ıncı kilometresinde 1741 lira 24 kuruş bedeli keşifli Fakılar köprüsüne yine talip çıkmadığından ihalat kanununun 43 üncü maddesinin son fıkrasına tevfikan bir ay içinde pazarlıkla muamelesinin tamamlanması kararlaşdırılmış olduğundan talip olanların ikinci teşrinin 23 üncü gününe kadar her gün Encümen kalemine müracaat edebilecekleri ilân olunur. 2 - 3

Askeri Satın Alma Komsiyonundan

Çorum kışlasının elektirik tesisatı Korca tasdık edilen keşfi evel cedvelleri esas tutulmak üzere şartnamesine göre pazarlıkla yaptırılacaktır.

Muhammen bedeli 1716 lira 33 kuruştur. İlk teminatı 128 lira 75 kuruştur. Pazarlık 9 - 11 - 936 pazartesi günü saat 15 te Çorum da Ordu evinde yapılacaktır. Evvelce resmi dairelerde bu gibi tesisatı yapmış olduğuna dair mahallî belediye veya nafia dairelerinden tastikli ehliyetnameyi haiz olan istekliler belli vaktında pazarlığa iştirak edebilirler. Keşif cedvelleriyle şartnameyi görmek isteyenler her gün öyleden sonra komsyona müracaat edebilirler.

Hava Kurumundan

Şubemiz anbarında mevcut 100 ilâ 500 ölçeklik muhtelif kaimelerde 2500 ölçek buğday ve 2500 ölçek arpa 11 - 11 - 936 çarşamba günü saat 15 de ihale olunacağından alıcıların şubeye müracaatları ilân olunur.

Daimî Encümenden

Yirmi gün müddetle açık eksiltmeye konulan ve talip çıkmaması hasebile eksiltme müddeti on gün uzadılan ilk mekteplere aid altmış santim muhammen bedelli 40000 ilâ 60000 kilo oduna yapılan ilânata rağmen yine alıcı çıkmamış olduğundan ihalât kanununun 43 üncü maddesinin son fıkrası mucibince 28 - 10 - 936 dan itibaren bir ay zarfında pazarlıkla ihalesi takarrür etmiştir. Talip olanların Daimî Encümen kalemine muracaatları ilân olunur. 1 - 4

Vilâyet deftardarlığından

Çorumda Musiki muallimliği yapan Necmettinin 935 senesi kazanç vergisi hakkındaki temyiz komsiyonunun 24 - 9 936 tarih ve 9114 sayılı kararı örneğini Varidat dairesinden alması ilân olunur.

Nafia Müdürlüğünden

Çorum - İskilip yolunun 44 üncü kilometresinde tamir edilmekte olan 2694 lira keşif bedelli Salor köprüsü inşaat ilâvesi bir ayda ikmal edilmek şartile bir hafta müddetle pazarlıkla açık eksiltmeye konmuştur.

Taliplerin yüzde yedi buçuk muvakkat teminatı olan 202 lirayı malsandığına yatırmaları ve ticaret odasında kayitli bulunmaları ve bu gibi işleri yapabileceğine dair Nafia müdürüyetlerinin birinden aldığı ehliyetnameyi ibraz etmesi lâzımdır.

Pazarlık işi Vilâyet makamında 9 - 11 - 936 tarihine müsadif pazartesi günü saat 15 de yapılacaktır. Keşif, mukavele, genel ve özel şartnamelerinin Çorum Nafia dairesinde görülebileceği ilân olunur.

Daimî Encümenden

İdarei Hususiyeye aid Sinema binasında bulunan Sinema makinesinin sesliye tebdili ikinci teşrinin 14 üncü cumartesi günü saat 11 de ihalesi yapılmak üzre yirmi gün müddetle açık eksiltmeye konulmuştur.

Talip olanların ve izahat almak istiyenlerin Daimî Encümen kalemine muracaatları ilân olunur.

1-2

Yitik Mühür

Zeynal adlı tatbik mührümü yitirdim. Bugüz yenisini alarak aid olduğu dairede tatbik ettirdim. Eskisinin hükmü olmadığını ilân ederim.

Sarın köyü ihtiyar hey'eti üyesi
Ahmed oğlu Zeynal

Daimî Encümenden

Sungurlu - Çerikli yolunun 27-34 üncü kilometre arasındaki mahal için 6523 lira 84 kuruş bedeli keşifli ve 5624 metre mikap taş ikinci teşrinin 14 üncü cumartesi günü saat 11 de ihalesi yapılmak üzere 20 gün müddetle açık eksiltmeye konulmuştur. Talip olanların ve şartnamesini görmek istiyenlerin Daimî Encümen kalemine muracaatları ilân olunur.

1-2

Daimî Encümenden

Yirmi gün müddetle açık eksiltmeye konulup talip çıkmadığı cihetle eksiltme müddeti on gün uzatılan Vilâyet dahilindeki devairi resmiye için 100 ton Ereğli maden kömürüne bu müddet zarfında da alıcı çıkmamış olması hasebile ihalât kanununun 43 üncü maddesinin son fıkrası mucibince bir ay zarfında pazarlıkla ihalesi kararlaştırılmıştır. Talip olanların Daimî Encümen kalemine muracaatları ilân olunur. 1 - 4

İlân ve Abone

Yazı işleri için vilâyet Mektupculuğuna müracaat edilir.

Matbaa işleriçin Matbaa Müdürlüğüne müracaat edilir.

GAZETENİN SENELİĞİ
100 Kuruştur

İlânın satırı - 5 - kuruş
Günü geçen gazete - 5 - «
Haftası « « - 25 - «

KURULUŞ TARIHI : 1921

İDARE YERİ

Azapsokağında vilâyet matbaası

ÇORUM

— Çarşamba günleri çıkar vilâyet gazetesi —

YIL: 14 — No. 840

ÇARŞAMBA

11 - 2 inci Teşrin - 1936
Nushası - 2 - kuruştur.

Tarihsel Söylev

Kamutayın açılışında Ulu Önderimiz, Cumur Başkanı Atatürk'ün Kamutay Kürsüsünden Söyledikleri önemli Nutuk

Sayın millet vekilleri,

Sizi sevgi ve saygılarımla selâmlıyarak, beşinci devrenin ikinci senesini açıyorum.

Derhal; söylemeliyim, ki, bu seneki çalışmalarınızın, da, memleket ve millet işlerinde, yeni iyilikler ve ilerlemeler yapacağına kaniim.

Geçen yıl, Türk milleti, huzur ve sükûn içinde, milli ve insanî ülküye aşk ile koşan kuvvetli ve çalışkan bir varlık gösteriyordu.

İdarede ve adliyede yeni kanunların ve yeni teşkilâtın vatandaşı sevindiren neticeleri görülüyordu.

Ekonominin her sahasında ve memleketin her tarafında, Türkler, kendilerine ve devletlerine tam bir güven içinde çalışıyorlardı. (Alkışlar)

Cumhuriyet, yeni ve sağlam esaslarile, Türk milletini emin ve metin bir istikbal yoluna koyduğu kadar, asil, fikirlerde ve ruhlarda yarattığı güvenlik itibarile, büsbütün yeni bir hayatın müjdecisi olmuştur. (Alkışlar) Seneler geçtikçe, millî ideal verimleri, güvenle çalışmada, ilerleme hevesinde, millî birlik ve millî irade şeklinde, daha iyi gözlere çarpmaktadır. Bu bizim için çok önemlidir; çünkü, biz, esasen millî mevcudiyetin temelini, millî şuurda ve millî birlikte görmekteyiz. (Bravo sesleri, alkışlar)

Halk ile Hükûmet arasındaki yakınlık ve beraber çalışma gayreti, ayrıca memnuniyeti mucib bir seviyedir. Bu hususta Partimizin feyizli önderliğini ehemmiyetle kaydetmek isterim.

İdarî veya ekonomik tedbirlerin iyi tatbiki ve tatbik neticelerinin iyi anlaşılması için, halkın Hükûmete yardım etmek hevesi iftihar olunacak bir tezahürdür. Bu ruhî vaziyet, Türk milletini ilerletmek ve Türk vatanını imar etmek için, çok verimli ve çok esaslı bir âmildir.

Devleti ve Hükûmeti kendi malı ve koruyucusu tanımak, bir millet için büyük nimet ve mazhariyettir. (Alkışlar) Türk milleti bu neticeye Cumhuriyette varmış ve her sene bunun artan semerelerini görmüş ve göstermiştir. (Alkışlar) Milletimizin maddî ve manevî huzuruna, her şeyden fazla ehemmiyet verişimizin, ne kadar yerinde olduğu anlaşılıyor.

Arkadaşlar,

İlk tahsilin yayılması için, sade ve pratik tedbirler almak yolundayız. İlk tahsilde hedefimiz, bunun umumî olmasını bir an evvel tahakkuk ettirmektir. Bu neticeye varmak, ancak, fasılasız tedbir almakla ve onu metodik tatbikle mümkün olabilir. Milletin başlıca bir işi olarak, bu mevzuda israr etmeyi lüzumlu görüyorum. San'at ve teknik mekteblerine rağbet artmıştır. Bunu sevinçle söylerken her türlü teşviki artırmak lâzımolduğunu da ilâve etmek isterim.

Yüksek tahsil için, Ankara Ünüversitesini tesis etmek yolunda, Tıp Fakültesine de başlıyarak, yeni ve en külfetli hamlenin atılmasını dilerim.

Güzel san'atlara da alâkanızı yeniden canlandırmak isterim.

Ankarada bir konservatuar ve bir Temsil Akademisi kurulmakta olmasını zikretmek, benim için bir hazdır.

Güzel san'atların her şubesi için Kamutayın göstereceği alâka ve emek, milletin insanî ve medenî hayatı ve çalışkanlık veriminin artması için, çok tesirlidir.

Başlarında kıymetli Maarif Vekilimiz bulunan, Türk Tarih Kurumu ile Türk Dil Kurumunun her gün yeni hakikat ufukları açan ciddî ve devamlı mesaisini takdirle yadetmek isterim. Bu iki ulusal kurumun, tarihimizin ve dilimizin, karanlıklar içinde unutulmuş derinliklerini, dünya kültüründeki analıklarını, reddolunmaz ilmî belgelerle ortaya koydukça, yalnız, Türk Milleti için değil, ve fakat bütün ilim âlemi için, dikkat ve intibahı çeken, kutsal bir vazife yapmakta olduklarını emniyetle söyliyebilirim. (Alkışlar) Tarih Kurumunun Alacahöyükte yaptığı kazılar neticesinde, meydana çıkardığı, beş bin beş yüz senelik maddî Türk Tarih belgeleri, cihan kültür, tarihini yeni baştan tetkik ve tamir ettirecek mahiyettedir. Bir çok Avrupalı âlimlerin iştirakile toplanan son Dil Kurultayının ışıklı neticelerini bizzat görmüş olmakla çok mutluyum. Bu ulusal kurumların az zaman içinde, ulusal akademiler halini almasını temenni ederim. Bunun için, çalışkan tarih ve dil âlimlerimizin, dünya ilim âlemince tanınacak, orijinal eserlerini görmekle bahtiyar olmamızı dilerim.

Sayın arkadaşlar,

Ana vatana yeni kavuşan

Teftiş

İlbay ve Parti Başkanımız Ziya Tekeli yanlarında Kültür Direktörü Mahmut Koçakla Bayındırlık Direktörü Ziya Kutsal bulunduğu halde; başta bu yıl sona ermesi İlbaylıkça en esaslı bir âmaç olan Sungurlu - Çerikli şosesi inşaatile İlçenin Parti ve Kültür işleri üzerinde inceleme ve teftişatta bulunmak üzere pazar ertesi günü Sungurluya onur vermişler ve iki gündür inceleme ve teftişatla meşgül bulunmuşlardır.

Kültürel genelge

Cumurluk idaresinin ana prensipleri içinde İlimizin her alanda ileri gitmesiçin geceli gündüzlü yorulmaz bir mesai sarfeden değerli İlbayımız; İl çevrimindeki Bayındırlık ve yol işlerine verdiği önem kadar Kültürel işler yöneminde de verimli âmaç elde edebilmek ve bu alanda İl Ulusunun ve bilhassa ihyar kurullarının üzerlerine düşen kanunsel ödevlerini bildirmek maksadile vakit vakit yapdıkları özel görüşme gezilerine ek olarak, bu gezde okul okurlarının köy ve şehirde muntazam bir surette okullara devamlarının temini yöneminde İlçeler Kültür kurullarile Kamunlar idare kurullarına ve köy ihtiyar kurullarına ve Belediyelere bir genelge yayınlamıştır.

Küçük Sanatlar Kongresi

Ayın 12 sinde Ankarada açılacak olan küçük sanatlar kongresinde Şarımız sanayi erbabını oruntamak üzere, Dokumaevi sahibi Mustafa Burhan oğlu ile Terzi Osman Bendon seçilmişler ve mumaileyhler 2 gün önce ankaraya yollanmışlardır.

Mülkiye okulu

Bu yıl Ankaraya nakleden Harbiye okulundan sonra, bu gezde özel yapısı bitmiş olan ve 57 yıldır İstanbulda çalışan yüksek Mülkiye okulu da ayın 5 nci perşembe günü çok büyük bir tönle Ankaraya nakletmiştir.

Muazzam bir tören içinde İstanbuldan ayrılan yüksek okulun değerli gençleri Ankarada daha üstün bir törenle karşılanmışlardır.

Kâğt Fabrikası

İzmitte kurulan ilk kâğt fabrikası; Ankaradan ve İstanbuldan giden binlerce davetlilerin de iştirakile pek galebelik bir kütle önünde kıymetli Ekonomi Bakanımız Celâl Bayar tarafından açılmış ve işlemeğe başlamıştır.

Bu açılma töreninden başka orada kurulacak Sellöz ve ikinci kâğıt fabrikasının da temelleri aynı zamanda atılmıştır.

İspanya İhtilâli

İspanyada aylardanberi devam eden kanlı ihtilâl halâ devam etmektedir.

Hükûmet merkezi olan Madridi çevirmiş bulunan ihtilâlcılar ayın 7 nci cumartesi günü şehri işgal etmişler ve hükûmet azaları tayyarelerle kaçarak, Valansiya ya gitmişlerdir.

göçmen vatandaşlarımızın iskânı başlıca işlerimizdendir. Göçmenleri iyi yerleştirmek ve süratle üretmen kılmak için, onları kâfi derecede teçhiz etmeğe çalışıyoruz. Aldığımız neticeler ümid vericidir. Bu milli meseleye, tahsis edebildiğimiz vesait derecesinde, fakat ara vermeksizin devam edeceğiz.

Demir yolu inşası proğramına devam ediyoruz. Buna muvazi olarak, yol ve köprü inşaatına daha fazla vesait tahsis edebilmek, arzuya şayandır. Herhalde su işleri için verilen vesaiti artırmağa lüzum vardır. Şimdiye kadar muhtelif yerlerde yapılmış ve yapılmakta olan ufak, büyük su işleri, çok teşvik edici neticeler vermektedir. (Alkışlar) Kamutayın, su işleri için yeni imkânlar aramasını lüzumlu görmekteyim.

Telefon şebekesi memleket içinde, bir proğram dahilinde genişlemektedir. Bu faaliyeti takdir ve teşvik etmek isterim. Yakın bir zemanda iyi bir radyo merkezine nail olacağımızı umarım.

Ticarî hava nakliyesi işlerinin emniyetli, intizamlı devamını ve genişlemesini ise, çok önemli tutmaktayım.

Sayın Vekiller,

Ekonomi sahalarında milli faaliyetimizin artmasından ve genişlemesinden sevinç tuymaktayız. Cumhuriyetin ekonomik tedbirleri her sahada feyizli semereler vermektedir.

Ziraatte kalkınmayı kolay ve çabuk yapmak için şartlar, çok ilerlemiş ve hazırlanmıştır. Yeni usulde ve yeni makinalar kullanmakta, iyi teşkilâtla yapılacak yardımların süratla semere vereceğini görüyoruz. Kooperatif teşkilâtı her yerde sevilmiştir. Kredi ve satış için olduğu kadar, istihsal vasıtalarını öğretip kullandırmak için de, kooperatiften istifadeyi mümkün görüyoruz.

Ziraatte hastalıklarla mücadele işine daha çok ehemmiyet vermek lâzımdır.

Toprak kanununun bir neticeye varmasını Kamutayın yüksek himmetinden beklerim. Her Türk çiftçi ailesinin, geçineceği ve çalışacağı toprağa malik olması behemehal lâzımdır. (Alkışlar) Vatanın sağlam temeli ve imarı bu esastadır. Bundan fazla olarak büyük araziyi modern vasıtalarla işletip vatana fazla istihsal temin edilmesini teşvik etmek isteriz. (Bravo sesleri, alkışlar)

Ticaret münasebetlerimiz bu sene daha genişlemiştir. Karşılıklı genişlik ve kolaylık, takib ettiğimiz esastır. İhracatımızın kolaylaştırıldığı yerde ithalâtın artmasından sakınmıyoruz. Bu ithalâtı artırmak ve kolaylaştırmağa çalışıyoruz. Bu dürüst politika üç seneden beri ticaretimiz hacmini muntazaman artırmıştır.

Endüstri proğramının tatbiki, ciddî olarak devam ediyor. Her yeni endüstri eseri, muhitine refah ve medeniyet, ve bütün memlekete haz ve kuvvet vermektedir. İkinci proğramın hazırlıkları şevk ile ilerlemektedir.

Maden işletilmesi inkişaf halindedir. Madenlerimiz bizim başlıca bir döviz kaynağımız olduğu için de, yüksek dikkatinizi celbe değerlidir.

Artvin civarında bakır madenlerinden birinin işlemeğe başlamasından memnun olduk. Ergani bakır madeninin işlemeğe başlamasını, memleket için mühim bir fayda telâkki ediyoruz. Yine memleket için pek ehemmiyetli bulduğumuz diğer mesele, kömür havzasının rasyonel olarak işlemesidir.

Üzerinde bulunduğumuz tedbirlerin süratle netice vermesini temenni ederim.

Deniz ve deniz mahsulleri ticaret ve endüstirisi önemli bir mevzuumuzdur.

Ticaret filomuzu yenilemek ve artırmak teşebbüsünü memnun olarak kaydediyoruz. Limanlarımızda kafi teşkilât yapılması umumi mağazalar ve antrepolar bulundurulması mukarrerdir.

İş kanununun tatbiki için icabeden teşkilâtın kurulması lâzımdır. Ayrıca deniz ve ziraat işçileri için de, yeni kanunlar hazırlanmalıdır.

Küçük kredi mevzuunun ehemmiyetle ele alınmasını, Büyük Meclisin dikkatine arzederim.

Bu sene, Ziraat Bankasının yeni kanun lâyihası, çalışma mevzularınız arasında olacaktır.

Bankaları ve kredi tevziini inzibata alan, kooperatifleri kuran ve gerişleten kanunlarınızdan sonra, bu yeni eserleriniz memleketin kredi hayatında verimli olacaktır.

Maliyemiz memnun olacağınız suretle, müsbet ve verimli vaziyettedir. Muvazeneye hususî ehemmiyet veren Büyük meclis, her sene varidatı fazlasile temin etmeğe muvaffak olmaktadır. Bu sene de tahminlerin tahakkuk edeceğine emniyet edebiliriz.

Hayatı ucuzlatmak icap ettikçe vergileri indirmek siyasetine devam edeceğiz. Tuz, şeker, çimento, sayım vergilerinde iki sene içinde yaptığınız cesurane indirmeler, her bakımdan faydalı olmuştur.

Bu sene hem ilk ihtiyaçlardan, hem esaslı kuvvet vasıtalardan olan petrol ve müştakları üzerindeki resimlerden geniş miktarda indirme yapmağa muvaffak olmanızı dilerim. (Alkışlar)

Bundan başka, vergi usullerinin ıslâhı çarelerinin aranmasına da ehemmiyetle devam olunmalıdır. İyi usul ve iyi tatbikın memnun edici neticelerini vatandaş, hiç bir işte vergi mevzuu kadar hassasiyetle takdir etmez.

Diğer taraftan vatandaşın hazineye karşı mükellefiyetinin, en mühim vazifesi olduğunu anlatmak için, yorulmamak lâzımdır. Şüphe yoktur ki, bahusus Devletçi ve halkçı olan bir idare ve ekonomi hayatında, Hazinenin kudret ve intizamı, başlıca mesneddir. Cumhuriyetin kudreti de her sahada, ve milli müdafaa sahasında, ihtiyaçlarını karşılıyan Hazinesinin intizamındadır. Gelecek yıllar için de Hazinenin kudretini muhafaza etmek, sizin en mühim işiniz olacaktır. Millî paramızın filen müstakir olan kıymeti muhafaza olunacaktır. (Alkışlar)

Aziz arkadaşlar,

Milli müdafaa vasıtalarına senelerdenberi verdiğimiz ehemmiyetin yerinde olduğunu, hadiseler her gün göstermektedir. (Bravo sesleri) Ordumuzu en yeni vasıtalarla mütemadiyen teçhiz etmeğe çalışıyoruz. Yüksek kıymetini artırmağa verdiğimiz ehemmiyet ise, daha ziyadedir.

Ordunun çalışmalarından ve bütün milletin vatan müdafaası için severek ve isteyerek çalışmak şevkinden memnunuz. (Alkışlar)

Deniz silâhlarına ehemmiyet veriyoruz. Denizcilerimizin iyi silâhlı ve iyi talimli olarak hazırlanmaları büyük emelimizdir. (Alkışlar)

Hava ordusuna sarfettiğiniz himmeti artırmanızı dilerim. Yeni bir proğramın tatbikat devresinde bulunduğumuz için, hava kuvvetlerimiz arzumuz derecesinden henüz uzaktır. Kuvvetli bir hava ordusu vücude getirmek yolunda iyi neticelere doğru emniyetle yürümekte olduğumuzu ifade ederken, hava taarruzlarına karşı milletin hazırlanması için de ayrıca alâkanızı uyandırmak isterim.

Bu sene içinde arsıulusal bakımdan bizim için mesut hadiseler oldu.

İngiltere Kralı S. M Sekizinci Edvard'ın mütenekkiren ziyaretini ve Boğazlarda yeni rejimin (Montrö) mukavelesinin derpiş ettiği veçhile tatbika başlandığını, bunların başında olarak zikretmeliyim. (Sürekli alkışlar)

— Sonu 3 üncü sayfada —

Köylünün Köşesi

Yem Ne Vakitler Verilir

Geçen yazıda hayvana yani ata hangi cins yemlerin verilmesi hususunda izahat vermiş ve bu yemlerin evsafı hakkında da görüşmüştük.

Ata yem nasıl ve ne vakit verilmelidir? hayvanın cinsine ve büyüklüğüne göre yem verilmelidir. Bizim normal cüssedeki hayvanlara yevmiye 4 kilo yetişir. Tabiî saman ve otta verilecektir. İşte hayvana verilecek bu yemi üçe ayırmalı ve bunu sabah, öğle, akşam vermelidir. Sabah yemleri hayvanı vazifeye göndermeden iki saat evvel tımardan sonra verilmelidir.

Öğle yemi istirahat vaktinde (yorgunluğu geçtikten sonra).

Akşam yemi de akşam tımarından sonra verilmelidir. Hayvana yem verilirken behemehal hayvanın yorgunluğu geçtikten sonra verilmek lâzımdır. Çünkü hayvan yorgun iken yemi az yer ve bu suretle hayvan gıdasız kalır. Yese de iştihasız yer.

Hayvan yemleri yemliklerde verilmelidir. Ve bu yemliklerde hayvanın boyuna göre ne alçak ve ne de yüksek yerde olmalıdır. Hayvan yemlikte yem yerken salyalarile yemliği ıslatır. Yemliğin ötesinde berisinde kalan yem artıkları salya ile birleşerek mayalanır. İşte bunlar hayvana hastalık yapar bundan ötürü yemlikleri her yemden sonra güzelce temizlemelidir. Keza yem torbaları da her öğünden sonra temizlenmelidir. Güneşli havalarda içini dışını çevirerek güneşe koymalı ve kurutmalıdır. Çünkü salya bulaşır ve pisledir. Yem torbalarında haftada en aşağı iki defa kaynar su ile haşlanmalıdır.

Hulâsa: Hayvanının eyi iş görmesini arzu edenler hayvana tıpkı bir insan yavrusu gibi bakmalıdır. Bu yapılmazsa hayvan zamanından evvel ihtiyarlar, zayıflar, toparlar, cılız olur. Eğer hayvan sahibinde beslediği atına karşı bir sevgi yoksa ve atı hastalandığı vakit baytara götürmeyüp kendi tedavi etmeğe kalkarsa hayvan daha dört yaşında iken yirmi yaşına gelmiş bir vaziyet alır. İyi bakılan yani tımarı, suyu, istirahat ve yemi zamanında verilen hayvanlar canlı ve kanlı olur. Gelecek yazıda hayvana verilecek sularla bunun verilme zamanından bahsedeceğiz.

- Bitmedi -

S. E.

Tarihsel Söylev

— İkinci sayfadan artan —

Tanışmakla bahtıyar olduğum İngilizlerin Büyük Kralı ile aramızda husule gelen dostluğun, milletlerimizin temayülâtına uygun olarak, iki Hükûmet arasında filen inkişaf etmekte olan samimi münasebat üzerinde hayırlı tesirine şüphe yoktur. (Alkışlar)

Türkiyenin hakkını teslim etmekle yüksek dostluk ve anlayış gösteren (Montrö) Mukavelesi Âkidleri, aynı zemanda kritik devam eden arsıulusal durumun bu önemli devresinde, istikrarı için herkesin çalışması icabeden umumi sulh işine de değerli hizmet etmiş oldular. (Alkışlar)

Tarihte bir çok defa münakaşa ve ihtiras vesilesi olmuş olan Bağazlar, artık temamile Türk hakimiyeti idaresinde, yalnız ticaret ve dostluk münasebetlerinin muvasala yolu haline girmiştir. (Alkışlar) Bundan böyle muharib herhangi bir devletin harb sefinelerinin Boğazlardan geçmesi memnudur. (Alkışlar bravo sesleri)

Bu münasebetle, karada ve denizde büyük konşumuz Sovyet Rusya ile aramızdaki, 15 senedenberi her türlü tecrübeden geçmiş olan dostluğun, ilk gündeki kuvvet ve samimiyetini tamamile muhafaza ederek, tabii inkişafında devam ettiğini beyan etmekle de ayrıca memnuniyet duyarım. (Sürekli Alkışlar)

Bu sene içinde Efganistanın kıymetli Hariciye ve Harbiye Vezirlerile görüşmekten de memnun oldum.

Dost ve müttefik Yoğuslavyanın yüksek Başvekil ve Hariciye Nazırının Millî Bayramımızda aramızda bulunması, bize ayrı bir sevinç verdi. (Alkışlar)

Balkanlılar arasındaki kardeşliğin tarsini, bizim ötedenberi başlıca emelimizdir.

Türk - Yoğuslay bağlılığı bunun esaslı bir tezahürüdür. (Alkışlar)

Diğer müttefiklerimiz ve dostlarımız ile de temaslarımız daimi ve samimidir. Balkanlarda, Garbî Asyada ve Şarkî Akdenizde mevcut sulhun devamı, eski dünyanın bir çok diğer yerlerine nisbetle, daha emin görünmektedir. (Alkışlar)

Türkiyenin bütün Devletlerle münasebetlerinin iyi olduğunu, memnuniyetle kaydederim. (Alkışlar)

Bu sırada, Milletimizi gece gündüz meşgul eden başlıca büyük bir mes'ele, hakiki sahibi öz Türk olan «İskenderon - Aatakya» ve havalisinin mukadderatıdır. (Sürekli alkışlar ve bravo sesleri) Bunun üzerinde ciddiyet ve kat'iyetle durmağa mecburuz. (Ayakta sürekli alkışla ve yaşa varol sesleri)

Daima kendisi ile dostluğa çok chemmiyet verdiğimiz Fransa ile aramızda, tek ve büyük mesele budur. (Hallolmalı sesleri) Bu işin hakikatını bilenler ve hakkı sevenler, alâkamızın şiddetini ve samimiyetini iyi anlarlar ve tabii görürler. (Alkışlar)

Önümüzdeki sene, müzakereler ve silâhlanma yarışları ile büyük bir hazırlık senesi olacağa benziyor... Devletler arasındaki ihtilâfların anlaşmalara varmasını samimiyetle dileriz.

Sayın Millet Vekilleri,

Ağır ve önemli işleriniz, size, Millet yolunda, esaslı hizmetler hazırlamaktadır. Milletin sevgileri hayırlı ve faydalı çalışmalarınızda sizinle beraberdir. (Sürekli alkışlar ve bravo Atatürk sesleri)

Asrî Arıcılık

YAZAN: Dr. Ali Örsan

Arılar on dört kilo bal yiyerek bir kilo mum yaptıklarından arılara hazır olarak verilen (yapma gömecin) ne kadar faideli olacağı derhal anlaşılır.

Çerçevelerin üst taraflarına bir parmak eninde yapma gömeç takarak idareye kalkışmak doğru değildir. Arılar boş buldukları yerlere erkek arı hücreleri yapacaklarından kovanın ileride fazla bal yapmak iktidarı azalır.

18 — Çok bal almak için yapılacak işler:

Ballı çiçekleri çok olan yerlere kovanlarınızı yerleştiriniz Evliya otu, beyaz yonca, sarı yonca, tirfil ekerek büyük çayırlıklar yapınız.

Kovanlarınızın hepsinin aynı modelde olmasına itina ediniz. gövdesi üzerine ekleme konulan kovanları kullanınız.

Mevki ve iklime alışmış olan yerli arılarla işe başlayınız.

Her sene altı saatlik uzaktan arılarile beraber kovan getirerek neslin güzelleşmesine yardım ediniz.

Kovanlarda iki yaşını geçmiş olan ana arı bulundurmayınız.

Çok bal yapan ve halim olan kovanı damızlık olarak kullanınız. Bu kovanın erkeklerini çiftleşmek için kullanınız.

Arılarınızın etrafına fındık ağaçları dikiniz. Bu vasıta ile arılar şubatta bol bol kinet bulurlar.

İlkbaharda kovanlara yiyecek veriniz. İki üç günde bir kere her kovana 150 - 200 gram kadar şurup vererek besleyiniz.

Sık sık kovanı açarak arıları taciz etmeyiniz.

Mümkün olduğu kadar kovana oğul verdirmemeğe çalışınız.

Yazın kovanlarda erkek arıların çoğalmalarına meydan vermeyiniz.

Tam vaktinde ekleme kutularını gövde üzerine koymağı unutmayınız.

Kovanın tablasını temiz tutunuz. Tabla ve kapağın çatlak ve aralıklı olmamasına pek ziyade ehemmiyet veriniz.

Hastalık zuhurunda tedaviyi geciktirmeyiniz.

Mum kurtları istilâsına meydan vermeyiniz.

Yağmacılığa sebebiyet vermeyiniz.

Yetim kovanlara derhal ana arı koyunuz.

Kışı tehlikesiz geçirmek için vaktile hazırlığa başlayınız.

Kışın kovanda genç arılar bulundurunuz. Bu maksatla Ağustosda arılara biraz yiyecek veriniz

Arıları kışın aç bırakmayınız. Soğuktan muhafaza ediniz.

Kışın pekmez ve sulu şurup ve reçel vermeyiniz. Dizanteri hastalığına sebebiyet verirsiniz.

Bu söylediklerimi dikkat ve itina ile yaparsanız arıcılıktan pek büyük zevk duyarak istifade edersiniz.

19 — Kovanın yanına nasıl gitmeli, arılara sokulmamak için ne yapmalı?

Asrî arıcılar için pek mükemmel alât ve edevat mevcut olduğundan arılara sokdurmaksızın koyun sürüleri gibi kullanmanın yollarını bulmuşlârdır. Arıların sokacaklarından korkarak arıcılık yapmamak pek büyük hatadır. yüzlerce kovan bulunan büyük arılıklarda sabahtan akşama kadar çalışarak hiç bir arı sokmasına meydan vermemek mümkündür.

Arıya sokulmak, bir hata, bir kabahat ve bir kusurdur. Arıcılığı bilmemek demektir. Bu hatayı öğrenmeli, sokacaklarını evvelce bilerek bu hatayı düzeltmeli ve bir daha tekrar etmemelidir. Arıları kızdırarak sokmağa sebebiyet veren halleri evvelce söylemiş idık. Bu bahsin ehemmiyetinden dolayı biraz daha söz söylemeği münasip gördük.

Aşçı Başı Diyor ki

RAGO

Sığır, Dana veya koyun etinin but tarafından kemiksiz aynı büyüklükte olmak üzere 4 parça et almalı. Bunu suda kaynatmalı ve köpüğünü alarak eti süzmeli. Bu etin yedi ve sekiz yerinden delmeli, buralara (mevsime göre bir kaç sebzeyi karışdırmalı ve bıçakla doğramalı). Hazırlanan sebzeyi bu deliklere doldurmalı. Bu hazırlanmış eti tencereye koyarak ateşe koymalı. Sebzeler su verir o kifayet etmez biraz tere yağı ilâve etmeli. Etler kızarmalı bunun üzerine demincik alakoyduğumuz et suyunu ilâve etmeli ve tencerede et suyu çekilinceye kadar kaynatmalı ve indirmeli. 100 gramlık bir şarabın içine azıcık tuz atarak karışdırmalı ve bunu etin üzerine dökmeli ve tencerenin kapağını kapayarak küllü ateşle birazdaha bırakmalı biraz sonra indirmeli ve sıcakca bu ragoyu yimeli.

Kuş çorbası

Küçük kuşlardan on adedinin içini ve dışını temizlemeli ve kuşların kokusu getsin diye una bölemeli ve yarım saat sonra yıkamalı Tencereye bir miktar su ile kuşları koymalı ve kaynatmalı. Pişince çıkarmalı. Bir baş soğanı iyice doğryarak sade yağında eritmeli ve kuşların suyuna koyup kaynatmalı. Bundan sonra kuşları bu tencerenin içine koyarak kaynatmalı ve buna un terbiyesi vererek kâseye almalı ve üstüne de biraz kırmızı büber ile yakılmış yağ gezdirmeli ve sıcak iken yemelidir.

İlân ve Abone

Yazı işleri için vilâyet Mektupculuğuna müracaat edilir.

Matbaa işleri için Matbaa Müdürlüğüne müracaat edilir.

GAZETENİN SENELİĞİ
100 Kuruştur

İlânın satırı - 5 - kuruş
Günü geçen gazete - 5 - «
Haftası « « - 25 - «

Çorum Askerî Satın Alma Komisyonundan:

Evvelce eksiltmeye konulan aşağıda yazılı beş kalem yem, yiyecek ve erzaka belli vakıtlarında talip çıkmadığından hizalarında gösterilen günlerde ihalesi yapılmak üzere uzatılmışlardır. Evsaf ve şartnamelerinde değişiklik yoktur. İsteklilerin belli vakıtlarında Çorumda Ordu Evinde toplanacak komsiyona müracaatları bunlara ait teklif mektuplarınında ihale saatinden bir saat evvel komsiyona verilmesi.

2-2

Erzakın cinsi	Mikdarı kilo	Muhammen bedeli	İlk teminat L.	Kr.	Eksiltmenin nev'i	İhale zamanı
Sığır eti	60000	7500	562	50	kapalı	20-11-936 cuma günü saat 15 de
Çeltek maden kö.	300000	2850	213	75	pazarlık	14-11-936 cumartesi günü saat 11 de
Saman	50000	250	18	75	pazarlık	14-11-936 cumartesi günü saat 11 de
Nohut	1000	50	3	75	pazarlık	16-11-936 pazartesi günü saat 15 de

Çorum P. T. T. Müdürlüğünden

Ait olduğu hatlar	Adedi	Tul	Cinsi	Depoyeri	Kurul
Yozgat - Yeşilova	50	8	Çam	Çorum	400
Yeşilova - Akdağ	100	8	»	»	400
Yozgat - Arapseyfi	25	7	»	Alaca	410
Arapseyfi - Ortaköy	40	6	»	»	373
Arapseyfi - Alaca	25	6	»	»	375
Alaca - Sungurlu	35	7	»	»	410
Alaca - Çorum	50	7	»	Çorum	375
Çorum - Mecidözü	30	7	»	»	375
Çorum - İskilip	40	6	»	Çorum - İskilip arası güzergâhına	375
Yekûn	395				

1 - 937 Senesi tamiratı için mübayaası icabeden ve cinsi, tulü adedi, depo mahalli ve takdir edilen muhammen bedeli yukarıda gösterilen 395 adet telgraf direği Osmancık kazasının İnegöl ormanından kesilip depo mahallerine nakil ve istif edilmek ve 29 maddelik eksiltme şartnamesile sekiz maddelik fenni şartname ahkâmına riayet eylemek üzere 23 - 11 - 936 pazartesi günü saat on beşe kadar onbeş gün müddetle ve açık eksiltme suretile bu gün eksiltmeye konuldu.

2 - Orman tarife bedeli metro mik'abı üçyüz kuruş olup bütün resim ve masrafları müteahhide aid olduğu.

3 - Yüz elli adet sekiz metre direklerin baştan kırk santimetre dipten iki santimetre yukarısı altmış santimetre çevresinde, yüz kırk adedi yedi metrelik direklerin baştan kırk santimetre dipten iki santimetre yukarısı ellibeş santimetre, ve yüzbeş adet direğin baştan kırk santimetre dipten iki santimetre yukarısı elli santimetre çevresinde olacaktır.

4 - Muhammen bedellerin yüzde yedi buçuğu nisbetinde mavakkat teminat verilecektir.

Binaenaleyh daha fazla malumat edinmek istiyenler merkezimize müracaat edebileceklerdir. 1-2

Çoru Evkaf Memurluğundan

Vakfı	Cinsi	Mevkii
Ümithalife	Cami	Eski Ümithalife mahallesinde
Hacıahmet	»	Eski Üçtutlar »
İbrahim ağa	»	Eski Çakır »
Hacınasrullah	»	Eski Hacınasrullah »

Yukarıda cinsi mevkii ve vakıfları yazılı camilerin milkiyetine hiç müşteri çıkmadığından ihalenin 16 - 11 - 936 pazartesi günü saat 15 te ihalesi icra kılınacağından taliplerin, şeraiti müzayedeyi öğrenmek isteyenlerin evkaf idaresine müracaatları ilân olunur.

Askeri Satınalma Komisyonundan

3 - 11 - 936 günü ihalesi yapılmak üzere açık eksiltmeye konulan 5000 kilo patates ile 5000 kilo kuru soğan için belli vaktinde talip çıkmadığından 16 - 11 - 636 pazartesi günü saat 15 te ihaleleri yapılmak üzere uzatılmışlardır. Evsaf ve şartnamelerinde değişiklik yoktur. İsteklilerin ilk teminat makbuzlarile birlikte Çorumda Ordu evinde toplanacak komisyona müracaatları.

Vilâyet Defterdarlığından

Çepni mahallesinin Acceli ulâ sokağında yemini Karalar oğlu Osman ve afacan oğlu Ahmet, yesarı Hacıalî oğlu İsmet ve Naile, önü yol, arkası çıkmaz 520 metre M. arsanın kıymeti 140 lira.

Hudut ve evsafı yazılı Hamparsun oğlu Hamparsundan metruk arsanın milkiyeti 5 - 11 - 936 dan itibaren 20 gün müddetle peşin para ile satışa çıkarılmıştır. İhale 25 - 11 - 936 çarşamba günü saat 14 de Defterdarlıkta müteşekkil komisyonda yapılacaktır. Taliplerin yüzde 7 buçuk nisbetinde 10 lira 50 kuruş teminatlarile müracaatları;

Daimî Encümenden

On gün müddetle eksiltme müddeti uzadılan Çorum - Alaca - Yozgad yolunun 56 ıncı kilometresinde 1741 lira 24 kuruş bedeli keşifli Fakılar köprüsüne yine talip çıkmadığından ihalat kanununun 43 üncü maddesinin son fıkrasına tevfikan bir ay içinde pazarlıkla muamelesinin tamamlanması kararlaşdırılmış olduğundan talip olanların ikinci teşrinin 23 üncü gününe kadar her gün Encümen kalemine müracaat edebilecekleri ilân olunur. 3 - 3

Daimî Encümenden

Sungurlu - Çerikli yolunun 27-34 üncü kilometre arasındaki mahal için 6523 lira 84 kuruş bedeli keşifli ve 5624 metre mikap taş ikinci teşrinin 14 üncü cumartesi günü saat 11 de ihalesi yapılmak üzere 20 gün müddetle açık eksiltmeye konulmuştur. Talip olanların ve şartnamesini görmek istiyenlerin Daimî Encümen kalemine muracaatları ilân olunur.

2-2

Daimî Encümenden

Yirmi gün müddetle açık eksiltmeye konulan ve talip çıkmaması hasebile eksiltme müddeti on gün uzadılan ilk mekteplere aid altmış santim muhammen bedelli 40000 ilâ 60000 kilo oduna yapılan ilânata rağmen yine alıcı çıkmamış olduğundan ihalât kanununun 43 üncü maddesinin son fıkrası mucibince 28 - 10 - 936 dan itibaren bir ay zarfında pazarlıkla ihalesi takarrür etmiştir. Talip olanların Daimî Encümen kalemine muracaatları ilân olunur. 2 - 4

Daimî Encümenden

Yirmi gün müddetle açık eksiltmeye konulup talip çıkmadığı cihetle eksiltme müddeti on gün uzatılan Vilâyet dahilindeki devairi resmiye için 100 ton Ereğli maden kömürüne bu müddet zarfında da alıcı çıkmamış olması hasebile ihalât kanununun 43 üncü maddesinin son fıkrası mucibince bir ay zarfında pazarlıkla ihalesi kararlaştırılmıştır. Talip olanların Daimî Encümen kalemine muracaatları ilân olunur. 2 - 4

Daimî Encümenden

İdarei Hususiyeye aid Sinema binasında bulunan Sinema makinesinin sesliye tebdili ikinci teşrinin 14 üncü cumartesi günü saat 11 de ihalesi yapılmak üzere yirmi gün müddetle açık eksiltmeye konulmuştur.

Talip olanların ve izahat almak istiyenlerin Daimî Encümen kalemine muracaatları ilân olunur.

2 2

— *Vilâyet Basımevi* —

KURULUŞ TARIHI : 1921

İDARE YERİ

Azapsokağında vilâyet matbaası

ÇORUM

— Çarşamba günleri çıkar vilâyet gazetesi —

YIL: 14 — No. 841

ÇARŞAMBA

18 - 2 inci Teşrin - 1936

Nushası - 2 - kuruştur.

Çorumun İktisadî kalkınması

Geçen yazıda Çorumun vaziyeti coğrafisile iç Anadolunun hububat anbarı olması yüzünden iç ve dış pazarlara seri bir vasıta ile bağlanmanın ana hatları üzerinde fikirlerimizi yürütürken Çourma verilecek bir iltisak Şimendöfer hattı sayesinde Vilâyet genel ekonomisinden hüsule gelecek faideleri izah ederek demiştik ki Şimendöfer hattı Çorumu ihya edecek ve bununla beraber kalkınmaya yardım için de bir Türk ofisi teşkilâtının kurulmasını zarurî görmüştük. Çorumda halkı geçindiren başlıca mahsulâtlardan biri ve hatta en mühimide üzümdür. Bununla dahilde Pekmez, Bulama, Sirke yapılmaktadır. Üzümün cinsi şarap yapmağa müsait olduğundan yapılan Pekmez dahilde ve hariçte o kadar revaç bulmamasından para getirmiyen üzümehalk ehemmiyet vermemektedir. Vilâyet ve Kaza hudutları dahilinde sayısı milyonları aşan üzüm çubukları bu yüzden ihmale mağruz kalmakta ve gunbegün çubuk adedi azalmaktadır. Halen kilosu yüz paraya satılan üzüm de masrafını korumamaktadır.

Çorum için tabiî bir servet menbaı olan üzümün ıslâh ve veriminin tezyidiçin teşkil edilecek bir kooperatif ve Ekonomi Bakanlığınca yaptırılacak bir şarap fabrikası burası için bir nimet olacaktır.

Üzümünün fazla fiatla alındığını gören halk - Fabrika kurulduktan sonra - üzümcülüğe fazla chemmiyet verecek ve bu suretle işsizlik kalmadığı gibi halkta malına güven kanaatı hakim olacaktır. Kurulacak fabrika üzümün bolluğundan ispirtoyu çok ucuza mal edeceği gibi bir çok vatandaşların fabrikada çalışarak refahı halle geçinmesine yardım ecekektir. Fabrika dolayısile şehir hayatında bir kalabalık, iş hayatında alış, veriş çoğalacak ve şehrin umumi hayatında genel ekonnmi kalkınma olacaktır.

Bu suretle güzel Çorum İçanadolunun hububat anbarı olmakla kalmıyacak aynı zamanda nefis şarap ve ickilerile de pek yakında mühim bir ticaret gâh merkezi olacaktır.

Melâhat Saim Eroğluer

Fevzi Çakmak

Bükreşde toplanan Balkan antantı devletleri Erkânı Harbiye reisleri konferansına iştirak buyurmuş olunan sayın Erkânı Harbiye reisimiz Maraşal Fevzi Çakmak ve maiyetleri, konferansın sona ermesinden ötürü ayın 16 ncı pazarertesi günü Bükreşden ayrılmışlardır.

Kıymetli Maraşalımıza Romanya Kralı tarafından Romanyanın en büyük bir askeri nişanı verilmiştir.

Parti İspekteri

Genel merkezce İlimiz ve Bölgeleri C. H. Partisi İlçe ve İlyönkurul işleri üzerinde inceleme ve teftişatta bulunmak üzere seçilen Zonguldak Saylavı Bay Ragıp Özdemir geçen pazar günü Çerikli yolile Sungurluya onur vermişler ve oradan partı işlerini incelemeye başlamışlardır.

Bay Mazlum

İlimiz çevresindeki madenler üzerinde esaslı tetkikatta bulunmak üzere Maden Mühendislerinden Bay Mazlum evvelki gün şehrimize gelmişler ve o gün Sungurluya giderek İlbayla birlikte maden tedkiklerine başlamışlardır.

Kultür İspekterleri

Kültür Bakanlığı Baş İsbekteri Bay Salih Zeki ve Genel ispekterlerden Bay Eethi İsfendiyar oğlu İlimiz Kültür işleri üzerinde teftişatta bulunmak üzere ayın 13 ncü cuma günü akşamı şehrimize gelmişler ve üç gün şehrimiz Orta okulu ile Kültür direktörlüğü ve ilk okullarda inceleme ve teftişatta bulunarak dünkü salı günü sabahı Yozgada hareket buyurmuşlardır.

Antakya ve Havalisi Meselesi

Antakya, İskenderun ve havalisi Türklerinin mukadderatı hakkında Fransa hükümetine verdiğimiz notanın karşılığı gelmiştir. Bu karşılık notaya da verilecek cevap hazırlanmaktadır. Notalarımız ve cevapları bilâhare kitap halinde yayınlanacaktır.

Suriyenin Meb'us intihabına başlamasından ötürü; Antakya, İskenderun ve havalisi Türklerinin de intihaba iştirakları için mandeter devlet inzıbatı tarafından zorlanmakta iselerde, kahraman Türkler ve bunlara zahir olan Alevi ve Ermenilerle Çerkezlerde gösterilen bu şiddete rağmen intihap işine kayidsizlik göstermektedirler.

İntihap işinde Türk ulusunun gösterdiği muhalefetten çok sinirlenen Mandeter Fransa memurları ve inzibatı, işi azıtarak cami minarelerine koydukları makinalı tüfekler ve köylere gönderdikleri Jandarma müfrezelerile intihaba iştirak için bu havali halkı şiddetle tazyik ve tehdit edilmekte iseler de Araplardan başka bu havalideki diğer azlık uluslar da Türklerle birlikte Suriye intihabatı esasını tanımamakta israretmektedir.

ilbay gezide

Geçen pazar günü Sungurluya onur veren Parti ispekterinin İlçe ve Parti işleri üzerinde yaptığı incelemelerde kendisine refakat etmek üzere Sungurluya ve oradanda yine birlikte alacaya onur vermiş bulunan İlbay ve Parti Başkanımız Bay Zıya Tekeli bu işle beraber dün gelen maden Mühendisi Bay Mazlumlada İl içindeki maden bölgeleri tetkikatınada Başlamışlardır.

Şarbay geldi

Elektirik şebekesinin proje dışındaki kısımların ikmal, müstakbel şehir plânının tanzimi için gereken paranın belediyeler bankasından istikrazı işini yapmak üzere Ankaraya gitmiş bulunan Şarbayımız Doktor Pertev Kerman, bu işler üzerinde temaslard bulunarak bu hafta zarfında şehrimize dönmüşlerdir.

Donanmamız

İngiltere Devletinin Maltadaki filosile temasda bulunmak üzere Maltayı ve Yunan limanlarını ziyaret edecek olan donanmamız ayın 16 ncı günü saat 11 de ve İstanbul halkının coşkun gösterileri içinde İstanbuldan ayrılmışlardır.

Kahraman donanmamıza uğurlu geziler dileriz.

Doktor Şaht

Almanya ile olan ticarî münasebetimizin daha verimli, daha sağlam esaslar üzerinde icrası için tedkikatta bulunmak ve bu arada devlet büyüklerimizle temaslara girişmek üzere Almanyanın İktisad Nazırı ve devlet bankası Müdürü Doktor Şaht riyasetinde bir Alman heyeti ayın 14 üncü pazar günü tayyare ile İstanbula gelmişlerdir.

Misafirler pazarertesi günü de Ankarayı teşrif buyurmuşlardır.

Nafia Direktörü

Sungurlu, Çerikli şosesi inşaatile bu yol üzerindeki Delice ırmağı köprüsü inşaatı etrafında Bayındırlık Bakanlığına izahatta bulunmak ve bu arada bu yolun Ankara İline bağlı bulunan 13 kilometrelik kısmının da inşaatının temini için lâzım gelen teşebbüsatta bulunmak üzere İlimiz Nafia Direktörü Bay Zıya Kutsal geçen pazar günü Ankaraya gitmişlerdir.

Çorum Askerî Satın Alma Komisyonundan:

Evvelce eksiltmeye konulan aşağıda yazılı beş kalem yem, yiyecek ve erzaka belli vakıtlarında talip çıkmadığından hizalarında gösterilen günlerde ihalesi yapılmak üzere uzatılmışlardır. Evsaf ve şartnamelerinde değişiklik yoktur. İsteklilerin belli vakıtlarında Çorumda Ordu Evinde toplanacak komsiyona müracaatları bunlara ait teklif mektuplarınında ihale saatinden bir saat evvel komsiyona verilmesi.

2-2

Erzakın cinsi	Mikdarı kilo	Muhammen bedeli	İlk teminat L.	Kr.
Sığır eti	60000	7500	562	50
Çeltek maden kö.	300000	2850	213	75
Saman	50000	250	18	75
Nohut	1000	50	3	75

Eksiltmenin nev'i	İhale zamanı
kapalı	20-11-936 cuma günü saat 15 de
pazarlık	14-11-936 cumartesi günü saat 11 de
pazarlık	14-11-936 cumartesi günü saat 11 de
pazarlık	16-11-936 pazartesi günü saat 15 de

Çorum P. T. T. Müdürlüğünden

Ait olduğu hatlar	Adedi	Tul	Cinsi	Depoyeri	Kurul
Yozgat - Yeşilova	50	8	Çam	Çorum	400
Yeşilova - Akdağ	100	8	»	»	400
Yozgat - Arapseyfi	25	7	»	Alaca	410
Arapseyfi - Ortaköy	40	6	»	»	373
Arapseyfi - Alaca	25	6	»	»	375
Alaca - Sungurlu	35	7	»	»	410
Alaca - Çorum	50	7	»	Çorum	375
Çorum - Mecidözü	30	7	»	»	375
Çorum - İskilip	40	6	»	Çorum - İskilip arası güzergâhına	375
Yekûn	395				

1 - 937 Senesi tamiratı için mübayaası icabeden ve cinsi, tulü adedi, depo mahalli ve takdir edilen muhammen bedeli yukarıda gösterilen 395 adet telgraf direği Osmancık kazasının İnegöl ormanından kesilip depo mahallerine nakil ve istif edilmek ve 29 maddelik eksiltme şartnamesile sekiz maddelik fennî şartname ahkâmına riayet eylemek üzere 23 - 11 - 936 pazartesi günü saat on beş kadar onbeş gün müddetle ve açık eksilime suretile bu gün eksiltmeye konuldu.

2 - Orman tarife bedeli metro mik'abı üçyüz kuruş olup bütün resim ve masrafları müteahhide aid olduğu.

3 - Yüz elli adet sekiz metre direklerin baştan kırk santimetre dipten iki santimetre yukarısı altmış santimetre çevresinde, yüz kırk adedi yedi metrelik direklerin baştan kırk santimetre dipten iki santimetre yukarısı ellibeş santimetre, ve yüzbeş adet direğin baştan kırk santimetre dipten iki santimetre yukarısı elli santimetre çevresinde olacaktır.

4 - Muhammen bedellerin yüzde yedi buçuğu nisbetinde mavakkat teminat verilecektir.

Binaenaleyh daha fazla malumat edinmek istiyenler merkezimize müracaat edebileceklerdir. 1-2

Çoru Evkaf Memurluğundan

Vakfı	Cinsi	Mevkii
Ümithalife	Cami	Eski Ümithalife mahallesinde
Hacıahmet	»	Eski Üçtutlar »
İbrahim ağa	»	Eski Çakır »
Hacınasrullah	»	Eski Hacınasrullah »

Yukarıda cinsi mevkii ve vakıfları yazılı camilerin milkiyetine hiç müşteri çıkmadığından ihalenin 16 - 11 - 936 pazartesi günü saat 15 te ihalesi icra kılınacağından taliplerin, şeraiti müzayedeyi öğrenmek isteyenlerin evkaf idaresine müracaatları ilân olunur.

Askeri Satınalma Komisyonundan

3 - 11 - 936 günü ihalesi yapılmak üzere açık eksiltmeye konulan 5000 kilo patates ile 5000 kilo kuru soğan için belli vaktinde talip çıkmadığından 16 - 11 - 636 pazartesi günü saat 15 te ihaleleri yapılmak üzere uzatılmışlardır. Evsaf ve şartnamelerinde değişiklik yoktur. İsteklilerin ilk teminat makbuzlarile birlikte Çorumda Ordu evinde toplanacak komisyona müracaatları.

Vilâyet Defterdarlığından

Çepni mahallesinin Acceli ulâ sokağında yemini Karalar oğlu Osman ve afacan oğlu Ahmet, yesarı Hacıali oğlu İsmet ve Naile, önü yol, arkası çıkmaz 520 metre M. arsanın kıymeti 140 lira.

Hudut ve evsafı yazılı Hamparsun oğlu Hamparsundan metruk arsanın milkiyeti 5 - 11 - 936 dan itibaren 20 gün müddetle peşin para ile satışa çıkarılmıştır. İhale 25 - 11 - 936 çarşamba günü saat 14 de Defterdarlıkta müteşekkil komisyonda yapılacaktır. Taliplerin yüzde 7 buçuk nisbetinde 10 lira 50 kuruş teminatlarile müracaatları;

Daimi Encümenden

On gün müddetle eksiltme müddeti uzadılan Çorum - Alaca - Yozgad yolunun 56 ncı kilometresinde 1741 lira 24 kuruş bedeli keşifli Faktlar köprüsüne yine talip çıkmadığından ihalat kanununun 43 üncü maddesinin son fıkrasına tevfikan bir ay içinde pazarlıkla muamelesinin tamamlanması kararlaşdırılmış olduğundan talip olanların ikinci teşrinin 23 üncü gününe kadar her gün Encümen kalemine müracaat edebilecekleri ilân olunur. 3 - 3

Daimi Encümenden

Sungurlu - Çerikli yolunun 27-34 üncü kilometre arasındaki mahal için 6523 lira 84 kuruş bedeli keşifli ve 5624 metre mikap taş ikinci teşrinin 14 üncü cumartesi günü saat 11 de ihalesi yapılmak üzere 20 gün müddetle açık eksiltmeye konulmuştur. Talip olanların ve şartnamesini görmek istiyenlerin Daimi Encümen kalemine muracaatları ilân olunur.

2-2

Daimi Encümenden

Yirmi gün müddetle açık eksiltmeye konulan ve talip çıkmaması hasebile eksiltme müddeti on gün uzadılan ilk mekteplere aid altmış santim muhammen bedelli 40000 ilâ 60000 kilo oduna yapılan ilânata rağmen yine alıcı çıkmamış olduğundan ihalât kanununun 43 üncü maddesinin son fıkrası mucibince 28 - 10 - 936 dan itibaren bir ay zarfında pazarlıkla ihalesi takarrür etmiştir. Talip olanların Daimi Encümen kalemine muracaatları ilân olunur. 2 - 4

Daimi Encümenden

Yirmi gün müddetle açık eksiltmeye konulup talip çıkmadığı cihetle eksiltme müddeti on gün uzatılan Vilâyet dahilindeki devairi resmiye için 100 ton Ereğli maden kömürüne bu müddet zarfında da alıcı çıkmamış olması hasebile ihalât kanununun 43 üncü maddesinin son fıkrası mucibince bir ay zarfında pazarlıkla ihalesi kararlaştırılmıştır. Talip olanların Daimi Encümen kalemine muracaatları ilân olunur. 2 - 4

Daimi Encümenden

İdarei Hususiyeye aid Sinema binasında bulunan Sinema makinesinin sesliye tebdili ikinci teşrinin 14 üncü cumartesi günü saat 11 de ihalesi yapılmak üzre yirmi gün müddetle açık eksiltmeye konulmuştur.

Talip olanların ve izahat almak istiyenlerin Daimi Encümen kalemine muracaatları ilân olunur.

2 2

— Vilâyet Basımevi —

KURULUŞ TARIHI : 1921

İDARE YERİ

Azapsokağında vilâyet matbaası

ÇORUM

— Çarşamba günleri çıkar vilâyet gazetesi —

YIL: 14 — No. 841

ÇARŞAMBA

18 - 2 inci Teşrin - 1936

Nushası - 2 - kuruştur.

Çorumun İktisadi kalkınması

Geçen yazıda Çorumun vaziyeti coğrafisile iç Anadolunun hububat anbarı olması yüzünden iç ve dış pazarlara seri bir vasıta ile bağlanmanın ana hatları üzerinde fikirlerimizi yürütürken Çourma verilecek bir iltisak Şimendöfer hattı sayesinde Vilâyet genel ekonomisinden hüsule gelecek faideleri izah ederek demiştik ki Şimendöfer hattı Çorumu ihya edecek ve bununla beraber kalkınmaya yardım için de bir Türk ofisi teşkilâtının kurulmasını zarurî görmüştük. Çorumda halkı geçindiren başlıca mahsulâtlardan biri ve hatta en mühimide üzümdür. Bununla dahilde Pekmez, Bulama, Sirke yapılmaktadır. Üzümün cinsi şarap yapmağa müsait olduğundan yapılan Pekmez dahilde ve hariçte o kadar revaç bulmamasından para getirmiyen üzümehalk ehemmiyet vermemektedir. Vilâyet ve Kaza hudutları dahilinde sayısı milyonları aşan üzüm çubukları bu yüzden ihmale mağruz kalmakta ve gunbegün çubuk adedi azalmaktadır. Halen kilosu yüz paraya satılan üzüm de masrafını korumamaktadır.

Çorum için tabiî bir servet menbaı olan üzümün ıslâh ve veriminin tezyidiçin teşkil edilecek bir kooperatif ve Ekonomi Bakanlığınca yaptırılacak bir şarap fabrikası burası için bir nimet olacaktır.

Üzümünün fazla fiatla alındığını gören halk - Fabrika kurulduktan sonra - üzümcülüğe fazla ehemmiyet verecek ve bu suretle işsizlik kalmadığı gibi halkta malına güven kanaati hakim olacaktır. Kurulacak fabrika üzümün bolluğundan ispirtoyu çok ucuza mal edeceği gibi bir çok vatandaşların fabrikada çalışarak refahı halle geçinmesine yardım ececektir. Fabrika dolayısile şehir hayatında bir kalabalık, iş hayatında alış, veriş çoğalacak ve şehrin umumî hayatında genel ekonnmi kalkınma olacaktır.

Bu suretle güzel Çorum İçanadolunun hububat anbarı olmakla kalmıyacak aynı zamanda nefis şarap ve ickilerile de pek yakında mühim bir ticaret gâh merkezi olacaktır.

Meldhat Saim Eroğluer

Fevzi Çakmak

Bükreşde toplanan Balkan antantı devletleri Erkânı Harbiye reisleri konferansına iştirak buyurmuş olunan sayın Erkânı Harbiye reisimiz Maraşal Fevzi Çakmak ve maiyetleri, konferansın sona ermesinden ötürü ayın 16 ncı pazarertesi günü Bükreşden ayrılmışlardır.

Kıymetli Maraşalımıza Romanya Kralı tarafından Romanyanın en büyük bir askerî nişanı verilmiştir.

Parti İspekteri

Genel merkezce İlimiz ve Bölgeleri C. H. Partisi İlçe ve İlyönkurul işleri üzerinde inceleme ve teftişatta bulunmak üzere seçilen Zonguldak Saylavı Bay Ragıp Özdemir geçen pazar günü Çerikli yolile Sungurluya onur vermişler ve oradan partı işlerini incelemeye başlamışlardır.

Bay Mazlum

İlimiz çevresindeki madenler üzerinde esaslı tetkikatta bulunmak üzere Maden Mühendislerinden Bay Mazlum evvelki gün şehrimize gelmişler ve o gün Sungurluya giderek İlbayla birlikte maden tedkiklerine başlamışlardır.

Kultür İspekterleri

Kültür Bakanlığı Baş İsbekteri Bay Salih Zeki ve Genel ispekterlerden Bay Eethi İsfendiyar oğlu İlimiz Kültür işleri üzerinde teftişatta bulunmak üzere ayın 13 ncü cuma günü akşamı şehrimize gelmişler ve üç gün şehrimiz Orta okulu ile Kültür direktörlüğü ve ilk okullarda inceleme ve teftişatta bulunarak dünkü salı günü sabahı Yozgada hareket buyurmuşlardır.

Antakya ve Havalisi Meselesi

Antakya, İskenderun ve havalisi Türklerinin mukadderatı hakkında Fransa hükümetine verdiğimiz notanın karşılığı gelmiştir. Bu karşılık notaya da verilecek cevap hazırlanmaktadır. Notalarımız ve cevapları bilâhare kitap halinde yayınlanacaktır.

Suriyenin Meb'us intihabına başlamasından ötürü; Antakya, İskenderun ve havalisi Türklerinin de intihaba iştirakları için mandeter devlet inzıbatı tarafından zorlanmakta iselerde, kahraman Türkler ve bunlara zahir olan Alevi ve Ermenilerle Çerkezlerde gösterilen bu şiddete rağmen intihap işine kayidsizlik göstermektedirler.

İntihap işinde Türk ulusunun gösterdiği muhalefetten çok sinirlenen Mandeter Fransa memurları ve inzibatı, işi azıtarak cami minarelerine koydukları makinalı tüfekler ve köylere gönderdikleri Jandarma müfrezelerile intihaba iştirak için bu havali halkı şiddetle tazyik ve tehdit edilmekte iseler de Araplardan başka bu havalideki diğer azlık uluslar da Türklerle birlikte Suriye intihabatı esasını tanımamakta israretmektedir.

İlbay gezide

Geçen pazar günü Sungurluya onur veren Parti ispekterinin İlçe ve Parti işleri üzerinde yaptığı incelemelerde kendisine refakat etmek üzere Sungurluya ve oradanda yine birlikte alacaya onur vermiş bulunan İlbay ve Parti Başkanımız Bay Zıya Tekeli bu işle beraber dün gelen maden Mühendisi Bay Mazlumlada İl içindeki maden bölgeleri tetkikatında Başlamışlardır.

Şarbay geldi

Elektirik şebekesinin proje dışındaki kısımların ikmal, müstakbel şehir plânının tanzimi için gereken paranın belediyeler bankasından istikrazı işini yapmak üzere Ankaraya gitmiş bulunan Şarbayımız Doktor Pertev Kerman, bu işler üzerinde temaslard bulunarak bu hafta zarfında şehrimize dönmüşlerdir.

Donanmamız

İngiltere Devletinin Maltadaki filosile temasda bulunmak üzere Maltayı ve Yunan limanlarını ziyaret edecek olan donanmamız ayın 16 ncı günü saat 11 de ve İstanbul halkının coşkun gösterileri içinde İstanbuldan ayrılmışlardır.

Kahraman donanmamıza uğurlu geziler dileriz.

Doktor Şaht

Almanya ile olan ticari münasebetimizin daha verimli, daha sağlam esaslar üzerinde icrası için tedkikatta bulunmak ve bu arada devlet büyüklerimizle temaslara girişmek üzere Almanyanın İktisad Nazırı ve devlet bankası Müdürü Doktor Şaht riyasetinde bir Alman heyeti ayın 14 üncü pazar günü tayyare ile İstanbula gelmişlerdir.

Misafirler pazarertesi günü de Ankarayı teşrif buyurmuşlardır.

Nafia Direktörü

Sungurlu, Çerikli şosesi inşaatile bu yol üzerindeki Delice ırmağı köprüsü inşaatı etrafında Bayındırlık Bakanlığına izahatta bulunmak ve bu arada bu yolun Ankara İline bağlı bulunan 13 kilometrelik kısmının da inşaatının temini için lâzım gelen teşebbüsatta bulunmak üzere İlimiz Nafia Direktörü Bay Zıya Kutsal geçen pazar günü Ankaraya gitmişlerdir.

Halk Terbiyesi

YAZAN : Melâhat Saim

— 4 —

İyi yetişmemiş insanlar hatta yetişmiş bile olsalar mukallittir. Bir hareketin yapıldığını görünce yahut işidince kendisine aynı işi yapmak fikri gelir

Şimdiye kadar halk terbiyesinin ana hatlarında öğreticiden neler istediğimizi sırasile yazmıştık. Mazinin kötü annanelerinde ve halkı kurtarmak ve onu Cumhuriyetin kültür ve eğitim gayelerine doğru yürütmek için dünün dünya ve ahiret cezaları korkusundan doğan ahlak yerine hürriyet ve nizamın telifine istinat eden hakiki ahlâk ve fazileti hakim kılmaktır. Bu sayede milliyetçi, inkılâbcı layık Cumhuriyet vatandaşları yetiştirmek mümkin olacaktır.

Necip Türk milletini medeniyet hakkında en ileri götürmek ve yeni nesilleri Türk olmak haysiyetinin istilzam ettigi gayeye en kısa bir zamanda varmayı mümkin kılacak, aşk ve irade ve kudretile yetişdirmektir. İşte halk terbiyesinin yegâne umdesi budur.

İyi yetişmemiş insanlar muhitteki vak'aların esiridir. Yani her gördüğü şey iyi olsun kötü olsun onu taklit etmeğe yeltenir. Bu kendi gelen kötü terbiyenin iyi yetişmemiş bir ruhta husule getireceği reaksiyonu sökmek ve atmak için daimî olarak öğretici öğrencilerle teması artırarak onların gündelik hayattaki meşgalelerini göz önünde bulundurmak şartile eğitime • yolda bir çığır vermelidir.

Ruh dediğimiz anasırı karışık halitenin içinde öyle gizli temayül ve terkipler vardırki bunu anlamak için öğreticinin öğrenicilerle daima sıkı irtibatta bulunmasını icap ettirir.

Kendi gelen kötü terbiyenin iyi terbiye ile karşılaşmasından doğacak tereddüt devresinde öğreticinin çok mühim rolü vardır. Bunuda bıkmadan usanmadan telkinatlar yapacaktır. Telkinatda telkinat hissi vererek yapmamalıdır. Kökleşmiş olan fena itiyat ve kanaatleri yıkmak için Cumhuriyet devrinin 12 sene gibi kısa bir zaman zarfında yaptığı yaratıcı inkılapları mükin olduğu kadar göstererek izaha çalışılmalıdır.

Onun ruhundaki kökleşmiş kötü kanaati yıkmak için evvelâ o kanaatin tevlit etmiş olduğu fenalıkları ortaya koymak, onun nazarı dikkatini celp etmek ve kendisini sebeblerini aramağa mecbur etmekle başlamalıdır.

Melâhat S. Eroğluer

Asrî Arıcılık

YAZAN : Dr. Ali Örsan

Evvelce hazırlanmaksızın kovanların yanına gidilmez. Tavuk kümesine girer gibi kovanların yanına yaklaşılmaz. İhtiyatsızlıkla elleri boş olarak gidenleri iğnelerile sokarlar.

Arılar insanları soktukları gibi kovanlarına giren hayvanları ve hatta yabancı arıları bile sokarlar. Sokan arılar, işçi arılardır. Erkek arılar sokmazlar. İşçi arıların karınlarının son ucunda iğneleri vardır. İğnenin ucu sivri ve kenarları destere dişleri gibidir. İğnenin içerisi boştur. Zehir kesesine kadar gider. Arı soktuğu zaman iğnesini batırdığı yerden çıkaramadığından deri üzerinde iğneyi görürsünüz. Hatta iğnenin dışarıda kalan kısmında zehir kesesi dahi görülmektedir. Zehir kesesi arının bağırsağına yapışık bulunduğundan sokma neticesinde bağırsağını sakatladığı cihetle kendisi de telef olur.

Sokan arı daima telef olduğundan mecbur olmadıkça sokmak istemez. Arıcılıkta meharet ve incelik bu noktadadır. Yani arıyı sokmağa mecbur etmemelidir. En ziyade hırçın ve sokucu olan arılar ihtiyar ve yaşlı arılardır. Genç arılar sokmak istemezler.

İlkbaharın güzel günlerinde bahusus nisan ve mayısta çiçekler açarak ortalıkta bol bol nektar bulunduğu yani çiçeklerde tatlı maddelerin çok bulunduğu zaman kovanı açarsanız kimseyi sokmak istemezler. Ballı gömelerden bir miktar alırsanız hırçınlık gösterbenziyen, sesi çıkararak halim bir halde dolaşan bir işçi arının aslâ sokmak istemediğini bilmelisiniz.

Size yabancı gibi davranmıyan arıya sert ve haşin muamelede bulunarak elinizle çarparak veye mendil ve havlü sallıyarak koğalamak ve vurmak hiç bir zaman eyi değildir. İşçi arılar daima kendilerile beraber bulunan arıcıyı tanıdıklarından arılara her zaman eyi muamele etmekle beraber arılardan korkmadığınızı anlatmalıdır.

— Sonuvar —

mezler. Bu günlerde yüzlük ve eldivenlik kullanmaksızın usulü dairesinde yalnız körük kullanarak kovanı açabilirsiniz.

Bu günlerde kovanı açarak çerçeveleri çıkarmak, arılara el ile dokunarak sevmek, ana arıyı tutmak, çerçevelerin her tarafını tehlikesizce muayene etmek ve yerlerine koymak mümkündür. Lâkin bu hal muvakkattir. Halbuki bu hal yazın kurak günlerde kovanda pek az bal bulunduğu ve çiçekler kuruyarak ortalıkta bal kıtlığı başladığı zaman kovanları açarsanız : İnsafsız arıcı ! Görmüyormusun ? Kışın açlıktan telef olacağız. Yiyeceğimiz bize bile yetişmiyecek. Bizden ne istiyorsun) demek isterler ve hemen sokmak için hücum ederek kovanlarından uzaklaştırmağa mecbur ederler.

Bozuk ve fırtınalı havalarda dahi kovanları açmak doğru bir iş değildir. kovan kapısı önünde ayakta durmak büyük bir hatadır. Amele arılar kovanlarından 2 - 3 kilometre uzaklara giderek bin dürlü zahmetlere katlanıp yüzlerce çiçekleri dolaşarak ağır yüklerile yani bal ve kinet yüklenerek meskenlerine girmek için kapıları önüne yaklaştıkları zaman heman yorgun bir halde kovan kapısı önümde ki gezinti mahalline düşerek biraz istirahatten sonra kovanlara girerler.

Halbuki bu aralık dimdik kovan kapısı önünde durarak hayvanların kovanlarına girmelerine mani olacak vaziyette dursanız tabi bu halden rahatsız olduklarından sizi kaçırmak için sokmağa teşebbüs ederler.

Bu sebeple kovan açmak için hiç bir zaman kapıların önünde durmamalı. Ve daima kovanın arkasında bulunmalıdır.

Başımızın etrafında uçarak dolaşan her arı mutlaka sizi sokmağa gelmiş değildir. Arıcıların arı uçuşuna dikkat etmeleri, uçuşun tarzını anlamaları ve uçuşa mana vermeleri lâzımdır. Keskin sesler çıkararak etrafınızda telâş ve acele ile uçarak ve ara sıra size çarparak asabiyet gösteren hırçın arılar ekseriya sokacaklarını ihsas ettiklerinden bu vaziyeti gördüğünüz zaman başınızı bacaklar arasına alarak heman kovanın yanından ayrılmak ve kölgeye kaçmak lâzımdır. Mümkin olduğu halde evin içerisine kaçmalısınız.

Arılıkta ve mesken bulunmıyan açık bir yerde arı sokmasına ve arı hücumuna uğrarsanız sık çalılıklar aralarına girmek ve saklanmak lâzımdır.

Halbuki başınızın etrafında uslu uslu telâşsızca ve adeta keyfli bir amelenin ıslık çalmasına

Köylünün Köşesi

HAYVANA VERİLECEK SULAR

Alelumum hayvanlar hep kuru yiyeceklerinden (Arpa, Yulaf, Saman, Ot gibi) suya olan ihtiyaçları insanlara nazaran daha fazladır. Hayvanları katiyen susuz bırakmağa gelmez. Susuz kalan hayvanın kanı koyulaşır. Sıcaklık çeker, hastalanır. Yem verilmesede istemez. Buna binaen mevsim ne olursa olsun iki defa su verilmelidir. Hassatan sıcak zamanlarda öğle vaktinde su vermelidir. Hayvan hasta da olsa su vermekten çekinmemelidir. Sudan hayvana zarar gelmez. Yalnız hayvana terli iken su verilmez. Yolda yürürken su veriniz fakat yürüyüşe devam edildiği zaman. Vazifeden gelen hayvan terli ise en aşağı bir saat sonra, teri kuruduktan sonra su vermelidir.

Hayvana suyu kaide olarak yemden evvel vermelidir. eğer yem verilmişse suyu üç saat sonra vermelidir. İnsanın içemiyeceği bulanık, çamurlu, kokulu, acı ve tuzlu sularla, çok sıcak veya çok souk su da verilmemelidir. Eğer bunlara dikkat edilmezse hayvanlar derakap hasta olur. Ve hayvan sancılanır. Bundan başka hayvana rast gele yalaklarda su verilmemelidir. Bulaşıcı hastalıklar baş gösterir. Eğer mutlaka vermek lâzım gelirse kuva, teneke içinde verilmelidir.

Kova ve yalaklar: Hayvanların su içecekleri kova ve yalaklar çok temiz tutulmalıdır. Buraları hayvanları sulamadan evvel ve sonra temiz süpürgelerle temizlemelidir. Eğer yalaklar ve sular böyle temizlenmezse hayvanlar su içerken bırakacakları salyalar ve bunların içinde töreyecek ufak mayecikler tekmil sularıda pisletir. Hayvanlar bu gibi suları içmekle hastalığa tutulur. Hulasa hayvanına meraklı olanlar hayvanın suyuna ve içtiği kabına çok dikkat etmelidir.

- Bitmedi -

S. E.

Kâğt Bayramından ihtisaslar ...

İstasyonda bir insan seli var.. Küçük ve dar İzmit Garı, bu kadar mahşerî kalabalığı görüb de şaşırmış gibi ... Akın akın, gelenlerin bir ucu Atatürk anıdına kadar uzayor .. Sabahın bu erken saatinde hafif hafif yağmur serpeliyor.. Havanın mat rengi lahza lahza parlaklaşıyor.. Fersiz bir Teşrin güneşi, çapkın çapkın göz kırpıştırıyor. Dalgalanmış insan karıncalarına bakıyorum. Hemen hepsinin dudaklarında bir sevgili ismi söyler gibi, mukaddes bir sır fısıldar gibi :

(- Birisinin kapuları açılırken, ikisinin temelleri atılıyor .)

sözleri var ..

Ve Yeşil İzmit bir inkılap rüzgârı içinde buğulana buğulana Türk İktisad Vekilini bekliyor. Celâl Bayarın güler yüzünü görmek, tatlı sözünü işitebilmek için sabırsızlanıyor..

Ta uzaklarda tiz bir tren sesi ..

(- geliyor.)

Dediler.. Saniyeler şimşekleşti; Baktım soluya soluya, katar önümde duraladı. İktisat Vekili Celâl Bayar, Maliye Vekili Fuat Ağralı, Gümrük ve İnhisarlar vekili Ali Rana Tarhan ve Büyük Millet Meclisi ikinci reisi Nuri Conker ve seçili davetliler vağondan inerleken sandım ki, İzmit İstasyonu, bir hareketi arz sarasına tutulmuştur .. Dinmiyen, durmıyan bir alkış sağnağı tufanlaşmaktadır.

Onlar hararetli hararetli, güle güle el sıkıyorlar.

Solumdaki yaşlı kadının ne güzel, ne canlı bir duası var; Türk duası :

- Güler yüzün solmasın....

Kâğıt Kombinasının sulanmış, temizlenmiş düz yolundayız. Yeşil defne dalları, renk renk afişlerle her tarafı süslemişler. Üzerinde nazlı nazlı süzülen şanlı Türk bayrağı..

Vali ve Parti Başkanı Hamit Oskay bir heyecan hamlesi içinde.. Kesik kesik söylediği o güzel sözler gönüllere derin bir sevinç, sevgi katıyordu. Kemal Öz, o özlü sözlerini duyuramıyorum diye gamliydi..

Şimdi derin bir vect ile onu dinliyoruz.. Ne içli, ne yanık ve ne açık söyliyor.. Anlıyoruz ki, bu gün dünden yenidir. Ve yarında bu günden yeni olacaktır. Ata yolunda, eskiden kalmış ne bir iz ve nede bir gölge var.. Neymiz varsa, dağımız, taşımız, bozkırımız, biz saklanan bütün (ö z) leri, bu tepelerin sert ve dik meyillerinde bulmuşuz. Türk dünyası, bir Atatürk dünyası olmuştur. Biz, kendimizle ne candan konuşuyoruz..

Gönülden gönüle...

Cumuriyetin yaratığı muazzam, muhteşem eserlerden birisi arasında (kâğıt sevranı) yapıyoruz.. Reçie, kaolin, soda, sellüloz ve güknarın demir külçeler dişlerine atıldıklarını ve bu demir külçelerin demir bir köle haline gelerek hareketlendiklerini görüyoruz. Celâl Bayar, kâğıt hamuruna dikkatli bakıyor. Muradına ermiş bir insan hazzının olanca tatlılığı yüzünde okunan Fabrika Müdürü M. Ali Kâğıtçı Bay Bayara izahat veriyor.. Ellerimize tutuşturulan yerli kâğıtlara, bizim kâğıdımıza bakıyorum. Ve bakıyorumda :

- Baykal, bahtın yar olsun, bu günlerinde gördün. Diye, bir gurur ve övünç dalgasının coşkunluğu ile sarhoşlaşıyorum.. Ne büyük gururdu o hepimizdeki Türk gururu..

İkinci kâğıt Fabrikasının temelleri atılıyor.. Malayla harç konurken yine bir alkış yağmuru başlıyor.. Ve bu alkış yağmuru dinmeden, sellüloz Fabrikamızın temelleri atılıyor.. Deminki alkış yağmuru bu defa bir alkış fırtınası oluyor :

- Yaşa .... sesleri perde perde yükseliyor..

Güneş ufukta çoktan batmıştır. Körfez, tabak tabak açılmış, kızıl bir kana boyanmıştır. Günlerden, aylardanberi yolunu beklediğimiz büyük yolcular, bizi böyle çabucak bırakıp ta nereye gidiyor ? onlara doya doya bakamadık ki..

Bir insan seli yine mahşerleşiyor ..

- Yolunuz açık olsun,..
- Güler yüzünüz solmasın..
- Yine gelin..
- Güle güle..

sesleri.....

Tren hareket etti.. İzmit semasında koyu, kara dumanlar şeritliye şeritliye uzaklaşıyor.. Kulağımda izlenmiş son bir ses, son bir nağme var :

- Atatürke selâm ...

Cevdet Yakup Baykal

İş Kanunu

Kanun No : 3008

Kabul tarihi : 8-6-1936 Neşri tarihi : 15-6-1936

— 838 Numaralı sayıdan artan —

İşveren veya işveren vekili ve işçilerin amiri veya işin sevk ve idaresile muvazzaf vaziyette bulunan kimseler işbu yasağa muhalif hareketlerin vuku bulmaması için icab eden dikkat ve murakabeyi ifa ile mükelleftirler.

Şu kadar ki, birinci fıkra mucibince işyerlerine ispirtolu içki getirilmesinin yasak olması hükmü mahiyetleri itibarile müşterilerine kapalı kaplarda veya açık olarak yahut kadehle içki satmak üzere ruhsatiyesi alınmış olmak suretile işletilmekte bulunan veya içerisinde müşteriler tarafından ispirtolu içki istihlâk edilmesi caiz olan işyerlerine şamil değildir.

Madde 58 - Ağır ve tehlikeli işlerin nelerden ibaret bulunduğu ve kadınların ve 18 yaşına kadar olan (18 dahil) çocukların çalıştırılması caiz olmıyan ağır ve tehlikeli işlerin hangileri olduğu ve hangi işlerde çalışan işçilerin ne gibi hastalıklarının işten mütevellid addolunacağı, bu kanunun mer'iyet tarihinden itibaren altı ay zarfında İktısad ve Sıhhat ve içtimai Muavenet Vekâletleri tarafından tanzim olunacak nizamnamelerle tesbit edilir.

Madde 59 - Ağır ve tehlikeli işlerde çalışacak işçilerin vücutca bu işlere elverişli ve dayanıklı oldukları hakkında müessese doktoru tarafından ve bunun bulunmadığı yerlerde Hükümet veya belediye doktorları tarafından verilmiş bir rapor olmadıkça bu gibi işlere alınmaları yasaktır. Bu raporlar her türlü resim ve vergilerden muaftır.

Madde 60 - 12 den 18 yaşa kadar (18 yaşındakiler dahil) çocukların her hangi bir işe alınmalarından önce müessese doktoruna ve bunun bulunmadığı yerlerde Hükümet ve belediye doktorlarına muayene ettirilerek yapacakları işin mahiyet ve şartlarına göre bünyelerinin dayanıklı olduğunun raporla tesbit ettirilmesi mecburidir. Bu raporlar her türlü resim ve vergilerden muaftır.

Kanunun mer'iyete girdiği tarihte, işyerlerinde çalıştırılmakta olan ve yukarıda yazılı yaşlarda bulunan çocuklar, altı ay içinde, birinci fıkra hükmünce hekim muayenesinden geçirilerek işe elverişli olduklarını gösteren raporları, salâhiyettar memurlar tarafından talep vukuunda ibraz edilmek üzere işverenin yanında saklanır.

Madde 61 - Gebe veya emzikli kadınların hangi devrelerde ne gibi işlerde çalıştırılmalarının yasak olduğu ve bunların çalışmaları caiz olan işlerde hangi şartlar ve usullere tâbi tutulacakları ve hangi vasıf ve şartlardaki işyerlerinde ne suretle emzirme odaları veya çocuk bakım yurdu (Kreş) tesis edilmek mecburiyeti bulunduğu İktısad ve sıhhat ve İçtimai Muavenet Vekâletleri tarafından müştereken hazırlanacak bir nizamname ile tesbit edilir. Bu nizamname, ağır ve tehlikeli işlerle kadınların ve 18 yaşına kadarki çocukların çalıştırılması caiz olmıyan işler hakkındaki nizamname ile aynı zamanda çıkarılır.

Madde 62 - İktısad veya Sıhhat ve içtimai Muavenet Vekâletlerinden birinin göstereceği lüzum üzerine, iki vekâletçe müştereken hazırlanmak suretile :

a) Ağır ve tehlikeli olarak gösterilmiş olan işlerden başka işler için dahi alınacak işçilerin ilk önce hekim muayenesine tâbi tutulmalarını;

b) Bazı işlerde çalışan işçilerin muayyen zamanlarda umumi bir hekim muayenesinden geçirilmelerini;

c) Her türlü veya bir kısım işlerde çalışacak işçilerin sıhhî arızaları itibarile, yaptıkları işin mahsullerine veya umumi sıhhate yahut beraber çalıştıkları diğer işçilere mazarratları dokunmak ihtimali takdirinde; bu gibilerin o işlerden çıkarılmalarını;

ç) Umumî Hıfzıssıhha Kanununun 180 inci maddesile tesbit edilmiş olan mecburiyetlerden başkaca ve bu mecburiyetlerin hükmü mahfuz kalmak kaydile ne vaziyette ve ne gibi şartlarda bulunan hangi işyerlerinde ayrı ayrı veya bunlardan bir saha dahilinde bulunanlar için müşterek muayene ve ilk tedavi odaları veya revirler, yahut hastaneler açılmasını yahut oralarda mevcud resmî hastanelerde bu gibi ihtiyaçları tatmin edecek ilâveler ve

SURET

Tahlil için yüksek Sağlık Bakanlığına gönderilen Beke hamamı kablıca suyunun kimyevî muayene ve tahlil neticeleri berveçhi atidir.

Görünüş	:	Berrak
Renk	:	Renksiz
Koku	:	Kokusuz
Tadı	:	Tabiî
Teamül	:	Mutedil

Kaleviyet (100 $\frac{3}{S,M}$ suya sarfolunan yüzde 10 HCİ miktarı) 4.3 $\frac{3}{SM}$ uzvî maddeler için sarfolunan müvellidülhumuza litrede 1,60MG.

Kuru hulasa	:	
Kül	:	0,2778 Gr
Sulfat (SO)	:	0,2568 »
Klor (c_3^1-)	:	0,0255 »
Nitrat (NO)	:	0,0088 »
Nitirit (N_2^o)	:	0,0030 »
Amonyak (NH3)	:	Yoktur
Silis (SİO)	:	»

Demir ve alüminyom (Fe-$\frac{3}{2}$) üzerinden		0,0010 »
Kalsiyüm	(Ca) »	0,0380 »
Mağneziyüm	(Miz) »	0,0186 »
Mü tehit hamızı karbon (SO2)	»	0,1290 »
Bi hesap bulunan kalevi (Na üzerinden)		0,0374 »

Daimi Encümenden

20 gün müddetle açık eksiltmeye konulan Sungurlu - Çerikli yolunun 27 - 34 üncü kilometresindeki mahalle 5624 metre mikab 6523 lira 84 kuruş bedeli keşifli ham taş nakline talip çıkmamış olduğundan ihalât kanununun 43 üncü maddesi ahkâmına tevfikan ihalesi 2 inci Teşrinin 24 üncü salı günü saat 15 de yapılmak üzere açık eksiltme müddeti on gün uzadılmıştır. Alıcı olanların ve şartnamesini okumak istiyenlerin Daimî Encümen kalemine muracaatları ilan olunur.

Askeri Satınalma Komisyonundan

14 - 11 - 946 günü saat 15 te pazarlıkla ihalesi yapılacağı ilân edilen Çorum garnizonunun ihtiyacına ait 300000 kilo çeltik maden kömürüne istekli çıkmadığından ihale 27 - 11 - 936 cuma günü saat 15 e uzatılmıştır.

Muhammen bedeli 2850 lira ve muvakkat teminatı 213 lira 75 kuruştur.

İhale Çorum Ordu evinde pazarlıkla yapılacaktır. isteklilerin muvakkat teminatlarile muracaatları ilân olunur.

Askeri Satınalma Komisyonundan

İkinci defa açık eksiltme ile ihalesi yapılacak olan alayın 5000 kilo patetesine muayyen günde talip çıkmadığından 27 - 11 - 936 da pazarlıkla ihale edilecektir.

Muhammen bedeli 300 liradır. Muvakkat teminat 23 liradır.

Daimî Encümenden

20 gün müddetle açık eksiltmeye konulan idarei hususiyeye ait Sinema binasındaki filim makinasının sesliye tahviline talip çıkmamış olduğundan ihalat kanununun 43 üncü maddesi ahkâmı mucibince ikinci teşrinin 24 üncü salı günü saat 15 de ihalesi yapılmak üzere açık eksiltme müddeti on gün uzadılmıştır. Talip olanların encümen kalemine müracaatları ilân olunur.

tadiller meydana getirilmesini ve bu takdirde bu gibi tadilât ve tesisat için muktazi masraflara tahsis edilmek üzere alâkadar işyerlerinden ne nisbetlerde ve ne esas ile yardım aidatı toplanacağını;

d) Ne vaziyette ve ne gibi şartlarda bulunan hangi iş yerlerinde banyolar, uyku, yerleri istirahat ve yemek yerleri, işçi evleri bedeni veya mesleki terbiye ve talim müesseseleri yapılmasını;

Tesbit eder mahiyette nizamnameler çıkarılabilir.

DÖRDÜNCÜ FASIL

İş ve işçi bulma

Madde 63 - İşçilerin elverişli oldukları işlere yerleşmelerine ve muhtelif işler için elverişli işçiler bulunmasına tavassut hususlarının tanzimi, bir âmme hizmeti olarak Devlet tarafından yapılır.

Sonu var

Çorum P. T. T. Müdürlüğünden

Ait olduğu hatlar	Adedi	Tul	Cinsi	Depoyeri	Kuru
Yozgat - Yeşilova	50	8	Çam	Çorum	400
Yeşilova - Akdağ	100	8	»	»	400
Yozgat - Arapseyfi	25	7	»	Alaca	410
Arapseyfi - Ortaköy	40	6	»	»	373
Arapseyfi - Alaca	25	6	»	»	375
Alaca - Sungurlu	35	7	»	»	410
Alaca - Çorum	50	7	»	Çorum	375
Çorum - Mecidözü	30	7	»	»	375
Çorum - İskilip	40	6	»	Çorum - İskilip arası güzergâhına	375
Yekûn	395				

1 - 937 Senesi tamiratı için mübayaası icabeden ve cinsi, tulü adedi, depo mahalli ve takdir edilen muhammen bedeli yukarıda gösterilen 395 adet telgraf direği Osmancık kazasının İnegöl ormanından kesilip depo mahallerine nakil ve istif edilmek ve 29 maddelik eksiltme şartnamesile sekiz maddelik fennî şartname ahkâmına riayet eylemek üzere 23 - 11 - 936 pazartesi günü saat on beşe kadar onbeş gün müddetle ve açık eksiltme suretile bu gün eksiltmeye konuldu.

2 - Orman tarife bedeli metro mik'abı üçyüz kuruş olup bütün resim ve masrafları müteahhide aid olduğu.

3 - Yüz elli adet sekiz metre direklerin baştan kırk santimetre dipten iki metre yukarısı altmış santimetre çevresinde, yüz kırk adedi yedi metrelik direklerin baştan kırk santimetre dipten iki metre yukarısı ellibeş santimetre, ve yüzbeş adet direğin baştan kırk santimetre dipten iki santimetre yukarısı elli santimetre çevresinde olacaktır.

4 - Muhammen bedellerin yüzde yedi buçukğu nisbetinde mavakkat teminat verilecektir.

Binaenaleyh daha fazla malumat edinmek istiyenler merkezimize müracaat edebileceklerdir. 2-2

Daimi Encümenden

Yirmi gün müddetle açık eksiltmeye konulan ve talip çıkmaması hasebile eksiltme müddeti on gün uzatılan ilk mekteplere aid altmış santim muhammen bedelli 40000 ilâ 60000 kilo oduna yapılan ilânata rağmen yine alıcı çıkmamış olduğundan ihalât kanununun 43 üncü maddesinin son fıkrası mucibince 28 - 10 - 936 dan itibaren bir ay zarfında pazarlıkla ihalesi takarrür etmiştir. Talip olanların Daimî Encümen kalemine muracaatları ilân olunur. 3 - 4

Askeri Satınalma Komisyonundan

14 - 11 - 936 günü saat 15 te pazarlıkla ihalesi yapılacağı ilân edilen Çorum garnizonunun ihtiyacına ait elli bin kilo samana istekli çıkmadığından ihale 27 - 11 - 936 cuma günü saat 15 şe uzatılmıştır.

Muhammen bedeli 250 lira, muvakkat teminat 18 lira 73 kuruştur. İhale Çorum Ordu evinde yapılacaktır isteklilerin muvakkat teminatla muracaatları ilân olunur.

Daimi Encümenden

Yirmi gün müddetle açık eksiltmeye konulup talip çıkmadığı cihetle eksiltme müddeti on gün uzatılan Vilâyet dahilindeki devairi resmiye için 100 ton Ereğli maden kömürüne bu müddet zarfında da alıcı çıkmamış olması hasebile ihalât kanununun 43 üncü maddesinin son fıkrası mucibince bir ay zarfında pazarlıkla ihalesi kararlaştırılmıştır. Talip olanların Daimî Encümen kalemine muracaatları ilân olunur. 3 - 4

İlân ve Abone

Yazı işleri için vilâyet Mektupçuluğuna müracaat edilir.

Matbaa işleriçin Matbaa Müdürlüğüne müracaat edilir.

GAZETENİN SENELİĞİ
100 Kuruştur

İlânın satırı - 5 - kuruş
Günü geçen gazete - 5 - «
Haftası « « - 25 - «

KURULUŞ TARIHI : 1921

İDARE YERİ

Azapsokağında vilâyet matbaası

ÇORUM

— Çarşamba günleri çıkar vilâyet gazetesi —

YIL: 14 — No. 842

ÇARŞAMBA

25 - 2 inci Teşrin - 1936
Nushası - 2 - kuruştur.

Vazifenin

Bu günkü ruh ve anlamı

Beşeriyetin kurulduğu tarihdenberi devam eden didişme, sonu gelmeyen ihtiras ve hadiselerin doğurduğu akibetler bilhassa 19 uncu asırdanberi bütün dünya insanlarını ateşe ve kana boyamıştır.

Yer yer esen sulh ve müsalemet rüzgârı, zaman zaman siyasî ufuklarda kararan bulutları dağıtmakta ve bazan netice bir harple bitmektedir.

Eperyalist kayguların tarihden silinmesini arzu eden Milletler kendi öz bölgelerinde milliyet, hars ve cereyanına kuvvet vererek halklarını o yolda hazırlıyorlar ve memleketlerinde milliyet uyanıklığı yaparak yurt severlik gayesi etrafında bir kül gibi toplanarak harekete geçiyorlar.

Bizde nasyolanizim fikri bundan yarım asır evvel uyanmışsada saray siyasetinin antirikları daima buna engel olmuş ve kuvvet bulamamıştı.

Büyük harbin felâketi nasyolanizim fikrinin yeniden canlı olarak doğmasına ve yayılmasına sebebiyet vermiş, Türkün büyük ve yaratıcı şefi bilhassa bu nokta üzerinde fazla asebiyetle durarak Türke benliğini tanıtan mucizeli umdelerile bunu tarsin etmiş ve bu günki bölünmez bütünlüğü temin etmiştir.

Mazinin kötü terbiyesinden 13 sene gibi kısa bir zaman zarfında silkinen Türk işte bu gayenin ulaştırıcı istikametine olanca hızile gidiyor.

İstiklâl harbile şahlanan millî ruhun asrı koşan sesi de mefkûre birliğinin teessüsü için haykırıyor. Bu haykırışta vazifenin kudsiyetini, çevre iç ve dışında daima Cumuriyet prensiplerine sadık kütlenin bu anlamı bilerek anlamasından doğacak topluluktta vazifenin yüksek ve şumullu manası var.

Zabtedilmiyen bir heyecanla, süratle giden inkılâbın iradesi kökleşen fena huy ve itikatları sökerken bize bu günkü kuvvetli millî cereyanın esas ruhunu teşkil eden mefkûre birliği vazifesini tevdi ediyor.

Hülâsa; bu hareket vatan sevgisi gibi âlî bir hissin müşterek çalışmalardan doğacak, bir kuvvetle başarılacağı noktası etrafında toplanıyor.

Melâhat Saim Eroğluer

Başbakan

Kıymetli Başbakanımız General İsmet İnönü, İngiliz Kralı Majeste 8 nci Edvardın Taç geyme merasiminde Türkiyeyi temsil ederek Londraya gidecektir.

Şölen

Sekiz gündenberi İlimiz çevresinde; C. H. Partisi İl ve İlçe yönkurullar işleri üzerinde inceleme ve teftişatta bulunan Zonguldak Saylavlarından Bay Ragıp Özdemir dünkü salı günü gerekli bütün işlerini bitirmiş, Parti İlyönkurul Başkanı ve sayın İlbayımız Bay Zıya Tekeli tarafından o günün akşamı şerefine mükellef bir yemek şöleni verilmiş ve gecesi de yine Parti tarafından Halkevi salonunda 50 kişilik bir çay ziyafeti verilerek geç vakte kadar memleketin ekonmik ve ziraat işlerile beraber partiyi alakadar eden bir çok hususat üzerinde yapılan sorulara sayın konuk tarafından gerekli izahatlar verilmiş ve hulasa halkı ve memleketi alakadar eden bir çok önemli esaslar üzerinde hasbuhallarda bulunmuşlardır.

Sayın konuk bugün sabahleyin Meçidözü yolile Amasyaya hareket buyurmuşlardır Mumaileyh oradan tirenle Ankaraya gideceklerdir.

Kar Ve Souk

Bir iki gündür kapalı ve souk yapan hava, pazartesi günü gecesi şiddetli ve fasılalı yağmurlu geçmiş ve bu gece kara çevirmiştir. Şehir içindeki kiremidleri hafif surette örten karın civar yüksek dağlarda bir az fazla olduğu söylenilmektedir.

ÖZÜR DİLERİZ

Fahri yazıcımız bayan Melâhat Eroğluer tarafından seri halde yazılmakta olan (Çorumun İktisadî kalkınması) hakkındaki yazısını bu hafta münderecatımızın çokluğundan dolayı neşredemedik. Özür dileriz.

Suriye intihabı ve Hatay Türkleri

Antakya ve İskenderun ve havalisi hakkındaki Fransız hükûmetinin notasına da 2 nci cevabi notamız ayın 19 ncu günü Fransa hükûmetine verilmiştir. Gelen ve verilen notalarla beraber Sancak Türklüğünün bu haklı davasını tesbit eden bütün vesika ve muhabereleri havi bulunan beyaz kitap Hariciye Vekâletimiz tarafından tabettirilmiştir. Pek yakında alâkadarlara dağıtılacaktır.

Suriye intihabı bitmiştir. Fransızlar tarafından Antakyada tesbit edilen 5829 seçiciden, hepsi memur, jandarma ve Taşnak Ermenilerden mürekkep olmak üzere ancak 319 kişi rey vermiştir.

Ermeni ve Rumlarla Alevilerde dahil olmak üzere bu havalideki diğer Türk ırkdaşlar; kendilerine yapılan şiddetli zulum ve işkenceye ragmen bir tek rey vermemişlerdir.

Antakya ve İskenderun ve havalisinde muvaffakiyetsizlikle neticelenen intihap işinin ikinci seçimi ayın 25 şinde yapılacaktır. Bu havalide Meb'us namzedi gösterilen Türklerden Adalı Mehmetle Koseyri namzedlikten istifa etmişlerdir. Daha bir çok namzedlerin istifa edecekleri beklenilmektedir.

Fransa Fevkalâde komiseri Türk halkı mümessili Abdulgani Türkmeni ziyaret etmiş ve Türklerin intihap işinde gösterdikleri dürüst durumu takdir etmiştir. Sancakta henüz şapka geymemiş bulunanlar da tamamen şapka geymişlerdir.

Donanmamız Maltada

Dost İngiliz Devletinin Ak Deniz filosunu ziyaret etmek üzere Akdeniz gezisine çıkmış bulunan filomuz ayın 20 sinde muntazam yürüyüşle Maltaya vasıl olmuştur. Saat 8 de Maltanın Valetta açıklarına yanaşan filomuz, 5 İngiliz muhribi tarafından karşılanmış ve hava filoları da törene iştirak etmiştir. Ve büyük bir gösteri içinde limana giren donanmamızla İngiliz donanmaları top endahtı suretile birbirlerini selâmlamışlardır.

Sayın Amiralımız Şükrü Okan İngiliz Amiralını zırhlılarında ziyaret buyurmuşlar ve Amiral Sir Dudletyi de Amiralımızın ziyaretini iade ettikten sonra Amiralımız Şükrü Okan parlak tezahurat içinde ve halkın alkışları arasında karaya çıkarak Malta Vali ve Kumandanını da ziyaret buyurmuşlardır.

Ayın 26 sında Maltadan aynı merasimle ayrılacak olan donanmamız 27 de Yunan sularına girecek ve Faler limanındaki dost Yunan donanmasını dahi ziyaret edecektir.

Zekât ve Fıtramızı Hava Kurumuna verelim

Yurdda her dürlü hayırsel işleri gören üç kurumum yapdığı hizmetlere ve uğraşdığı gayedeki çalışmalarına önemli bir yardım teşkil edecek ve şu suretle hepimiz adına Tanrının buyrukları içinde yerli yerine sarf edileceği şübhesiz bulunan Zekât ve Fıtramızı Hava kurumunun evlerimize kadar gönderdiği zarflara koyarak hem dinsel ve hem de vatansel ve ulusal borçlarımızı bir arada ödeyelim.

Halk Terbiyesi

YAZAN : Melâhat Saim

— 5 —

Nesil yetiştirmek tabiatın istediği bir borçtur. Bunun için de sağlam bir bünye esastır. Yeni neslin çocuklarına ilk millî terbiyeyi ana, medenî terbiyeyi muhitle okul verecektir.

Çalışan, millî ve içtimaî vazisini yapan her kesin eğlenceye ve eğlenmeye ihtiyacı vardır. Bundan ötürü halk terbiyesile uğraşanlar köylüye nezih ve Türklüğün kendisine has olan millî yüksek terbiyesine uygun sporlar yaptırmalıdırlar. Çünkü; bedenen kuvvetli olanlarda sevkı tabii ve melâkâti akliye o nisbette gelişir.

Zekâ kabiliyetin inkişafı noktasında ikici derecede bir rol alır. Terbiye ise hayata en mühim sermayedir. Terbiyenin gayesi insanda daimi ve feal bir seciye vücude getirmek olduğuna göre, dimağen yetmiş bir insanın da bedenen kuvvetli olması lâzımdır. İşte bu mülâhazalara göre halkı fikren ve hemde bedenen yetiştirmelidir.

Siyasetteki idaresizlikten dolayı düne kadar behemehal on senede bir harbe girmek mecburiyetinde kalan milletimiz savaşlarda sayısı milyonları aşan bir çok vatandaşları gaip etmiştir. Bu boşluğu doldurmak için de sağlam bir bünye esastır.

Bünyenin bilgi kavaidi sıhhiyesine göre kuvvetlendirilmesi için halk terbiyesile uğraşanlar bu yolda da telkinatı mütemadiye yapmalıdır. Bununla birlikte bakım, büyütme, geçinme tarzları, yaşama şekilleri medenî icablara göre birbirine muvazi yollardan yörütülmelidir.

Nesil yetiştirmek tabiatın istediği bir borcdur. Yalnız yetişen nesli bu günün yeni telâkkilerine göre yetişdirmek için evvelâ anadan başlamalıdır.

Ana iyi yetişdirilmiş ise yarının gençliğine itimatla bakıla bilir. Bir Millet dimek evvelâ o milletin anaları demektir.

Çocuk ilk terbiyeyi ana kucağında alır. Çocuk ki terbiye bakımında mükellittir. Ananın bütün ahlâkî faziletleri ile diğer bütün iyi hassaları orada görülür.

Çocuk ruhunda kendi gelen götü terbiye iyi yetişmiş bir ana tarafından büyümesine meydan verilmeden önü alınır. Demek ki yeni neslin çocuklarına ilk millî terbiyeyi ana, medenî terbiyeyi muhitle okul verecektir.

Melâhat S. Eroğluer

Belediye meclisinin ikinci teşrin 936 toplantısında komisiyonlara seçilen Üyeler

Komsiyonun adı	Seçilen üyenin adı ve sanı
1 - Maliye emlâk satış ve iycar komisiyonuna.	Ahmet Poyraz asıl; Sadık İstanbullu oğlu yedek.
2 - Devair artırma, eksiltme ve ihale komisiyonuna.	Mustafa Bayraktar asıl; Ömer Cerit yedek.
3 - Bina ve arazî tadilât komisiyonuna.	Hüseyin benderli asıl; Ömer Cerit yedek.
4 - Bina ve arazi istinaf komisiyonuna.	Ömer Cerit asıl; Salim Kadife oğlu yedek.
5 - Veraset ve intikal vergisi tetkikatı itiraz komisiyonuna	Lütfi Evliya asıl; Salim Kadife oğlu yedek.
6 - Maliye tahsilât komisiyonuna.	Salim Kadife oğlu asıl, Ömer Cerit yedek.
7 - Fuhuşla mücadele komisyonuna.	Bedrettin Bilginer asıl; Osman Delikara yedek.
8 - İcraca satılacak gayri menkullere kıymet takdiri için müteşekkil komisiyona.	Osman Circi, İrfan Kaleli oğlu, Salim Kadife oğlu asıl; Osman Delikara, Ömer Cerit, Mustafa Bayraktar yedek.

Dahiliye Vekâletinin mühim bir tebliği

Dahiliye vekâleti dün alâkadarlara şu tebliği göndermiştir.

Türk harflerinin kabul ve tatbıkı hakkındaki kanun üzerine Arab harflerile yapılacak muracaatların kabul edilmiyeceği evvelce tamim edilmişti.

Türk ceza kanununun bazı maddelerini dağiştiren 3038 sayılı kanunun 526 ncı maddesi bu hareketi 3 ay hapisle cezalandırılmış ve aynı zamanda bu suç meşhud cürümlerin takibi usulüne de tâbi bulunmuş olduğundan Arab harflerile vaki olacak muracaatların bir muameleye tâbi tutulmadan imha edilmesi tekrar tamim olunur.

Cumhuriyet

Ticaret odaları lâğvediliyor

Bunların yerine İktısad odaları kurulacak

İktısad Vekâleti, çok mühim bir kanun projesi hazırlamakla meşguldür. Bu projenin esasları bundan bir müddet evvel Ankarada toplanan Odalar kongresinde tebsit edilen mukarrerattan alınmıştır.

Ögrendiğimize göre, yeni proje ile Türkiyedeki bütün Ticaret ve Sanayi Odaları kaldırılmaktadır. Şimdi memleketimizde 118 Ticaret ve Sanayi Odası vardır. Bu Odaların yerine bütün memleket 21 İktısadî mıntakaya ayrılarak İktısad Odaları kurulucaktır.

İktısad Odaları merkezi Ankarada bulunacak olan İktısad ofisine bağlı olacaktır.

İktısad odaları sanayi işlerile meşgul olmıyacaktır. Sanayi odaları ayrı bir kanunla teşkili takarrür etmiş olan sanayi federasyonları tarafından tedvir edilecektir.

İktısad odalarında Vekâletçe tayin edilmiş birer umumî kâtible, tüccarlardan mürekkep bir istişarî heyet bulunacaktır. Umumî kâtip lüzum gördükçe istişare heyetini çağırarak iktısadî meseleler hakkında mütalealarını soracaktır. İktısad odaları memurları doğrudan doğruya Vekâlete merbut bulunacaktır.

Odaların bütçeleri iktısad ofisi tarafından yapılacaktır. Kaydiye gibi odaların esas varidatını odalar tahakkuk ettirecek ve Maliye şûbeleri tahsil edecektir. Bütün varidat Merkez bankasında toplanacaktır. Merkez bankası bu parayı ofise verecektir.

Cumhuriyet

Köylünün Köşesi

HAYVAN HASTALIKLARI

Bir hayvanın hasta olduğu şunlardan anlaşılır. Hayvan yem yemez ve yahudda her zamankine nisbetle az yer. Neş'esiz, keyifsiz durur. Başını aşağıda tutar veyahut yular uzunluğunca kendisini yemlikten uzak tutar. Öksürür sık sık nefes alır. Burnu akar. Sallanır, çabalanır, toparlar. Adeti, tabiatı olmıyan şeyleri yapar. Bunlardan hayvanın bir veya bir kaçını yaptığını görür görmez hayvanı heman varsa diğer hayvanlardan ayırmak lâzımdır. Ve derakap bir baytara müracaat edilmekle beraber hayvanı üşütmemek için tedbir düşünmeli, mümkünse üzerini örtmelidir. Arpa ve saman verilmiyerek kuru ot vermeli ve sudan mahrum etmemelidir.

Şimdi sancının neden olduğunu öğrenelim : Sancı hayvanın gövdesindeki aletlerden birinin hastalanması ile duyduğu acıya derir.

Bir hayvanda sancı olup olmadığını şu şekilde anlayabiliriz. Hayvan yemini temamen yemez bırakır, ön ayaklarile yeri kazmağa başlar, kımıldanır, sallanır böğürlerine bakar, yere yatar kalkar, yuvarlanır, inler, sık sık nefes alır. Kaşanmak ister kaşanamaz, terler, bazı kerre evvelâ tersler, bir kaç damla sidik çıkarır. sancı kesilir gibi olur, fakat beş on dakika sonra yine sancı başlar. İşte hayvanda bu alâmetler görüldümü sancılandığı anlaşılır.

Sancıda şunlardan olur : Üşütülmüştür veyahut aç karnına veya terli iken su verilmiştir. Pıs yiyecek verilmişse ve yahut hayvanın yeri yaş ise ve yahudda pis su verilmişse sancı yapar.

Sancılanan hayvanı eyi etmek çok zordur. Bunun için bir evlâd gibi bakılmağa muhtaçtır. çok sancılanan hayvanı souk su ile yıkamalı üşütmeden kurulamalı fanila parçasile karnını belini oğmalıdır. Ve bir az gezdirdikten sonra tam 24 saat perhize çekerek hemen hayvanı baytara göstermelidir. - Bitmedi -

S. E.

Çığır

Bu adle Ankarada çıkan mecmuanın 1 - 2 teşrinlere aid 43 - 44 üncü sayısı zengin münderecetla çıkmışdır.

İçtimaî, edebî ve sınaî her nev yazılarla bezeli olan bu mecmuanın sayısı 10 kuruşdur.

Ruam Mücadelesi

Bu aydan itibaren Baytar direktörlüğünce Ruam savaşına başlanmıştır hayvan ve insan sağlığı ile ilgili olan bu savaşın fayda ve derecei chemmiyetini halkımıza anlatmak için direktör Vahid Akdamardan isteyip aldığımız yazıyı aynen aşağıya geçiriyoruz.

RUAM = Mankafa Ve Sıraca Savaşı

Mankafa ile sıraca, tek tırnaklı hayvanlar arasında bulaşıcı ve insanlara geçici, geçtiğinde ölümle sonuçlandırıcı mikrobi en tehlikeli bir derttir. Verem gibi yıkıcı ve veremden daha çok korku ve ıztırap verici olan bu dertle Padişahlık devrinde esaslı savaş yapılmamış, yalnız (Zabıtai Sıhhiyeyi Hayvaniye) adındaki, bir kaç satırlık kanunda : öldürülmesi lâzımgelen hayvan hastalıkları arasına konulmakla kalmıştı..

Önce bu dertle savaşın nasıl bir ihtiyaç karşısında doğduğunun tarihçesini yaptıktan sonra mikrobunun vasfını, keşfini, bu derdin yıpratma şekillerini, yürüyüşünü, ne suretle tek tırnaklı hayvanlara ve insanlara geçtiğini anlatacağım.

Savaşın yurdumuzdaki tarihçesi : Umumî harpten çıktıktan Mondros mütarekesi yapıldıktan sonra biliyoruz ki güzel İstanbulumuz itilâf kuvvetlerinin işgali altında kalmıştı.. Türklerin, esaretten daha ezgin bir hale getirilmesi yetmiyormuş gibi canlı servet kaynaklarını mahvetmek hayatlarını söndürmek maksadile İngilizler Bakır köyünde sıraca ve mankafaya tutulan ve bu derde bulaşan at ve katırları imha edecekleri yerde çok ucuz bir fiatle adeta yok pahasına sattırarak insaniyet ve medeniyet mefhumlarına aykırı bir düşünce ile bu korkunç derdin İstanbulda kök salmasına ve yayılmasına sebebiyet vermişlerdi.

Fakir ve cahil bir sınıf halk ucuzluğuna özenerek İngilizlerden satın aldıkları at ve katırları İstanbulun her semtine götürüyorlar, bilmiyerek hem kendilerinin hemde kendi ulusunun hayvanları ile canlarını bu mundar derdin salgınına maruz bırakıyolardı.

Mankafa ve sıracanın yayılmasına mani olmak her Türk Baytarının meslek ve yurd borcu idi.. Ben, o zaman Üsküdar sancağı hükûmet baytarı idim.

Üsküdar sancağı içindeki hayvanlara yayılmakta olan bu derdin önüne geçmek çarelerini vazife ve millî duygu ile düşündüm. Öğünmek maksadile demiyorum mankafa ve sıraca savaşını yapmak bu savaşın temellerini kurmak, bu pis derdin geçme vasıtalarını ortadan kaldırmak istiyordum. bunun için önce mankafa ile sıracanın sirayet vasıtalarını, sonrada hastalığa tutulan hayvanların vücutlarını ortadan kaldırmaga karar verdim. Bunun için ilkin mıntıkam olan kadı köyünden beykoza kadar uzanan geniş sahadaki taş ve tahtadan yapılan yalakların miktarını zabtıaya tesbit ettirdim. Maksadım bu yalakları kaldırmak, hayvanların suvarılmasını portatif kovanlarla temin ettirmekti. 1921 yılında hayrat diye anılan bu yalakların imhası biraz güçce idi. Çünki : o zamanın zihniyetine aykırıca idi. Bu savaşa üsküdar mutasarrıfı Samih Fethi yardımcı olacağına söz verdi. Bu zatın muzahereti ile yapılacak savaşın engelleri kalmıyordu. Yalakların yıktırılmasına girişileceği sırada bir kısmı İstanbulun şehir emanetine, bir kısmında mülga evkaf nezaretine aidiyeti anlaşılmış, tahtadan yapılan yalakların yıktırılması, taş yalakların üzerine saçdan yapılmış delikli levhalar konulmak suretile sirayete vasıta olamıyacak bir hale getirilmesi icap ettiğinden hem para sarfına ve hemde iki makamın tasvibine lüzum görülüyordu. Bu işi başlı başına Üsküdar mutasarrıflığı beceremezdi ziraat nezaretinin el uzatması iktiza ediyordu. Bu alâkayı uyandırmak maksadile bir rapor kaleme aldım Üsküdar livası idare heyetine verdim. Raporumun ehemmiyeti heyetçe takdir ve münderecatı onaylanarak yalakların defi mazarratı için evkaf nezaretile şehir emanetinden tahsisat alınmasını temini zımnında ziraat nezaretine yazılması kararı verildi bu karara nazaretten alınan yazılı cihetlerin on beş sene önce düşünüldüğü gibi çok garip ve gülünç bir mülâlea eklenerek kararın tasdik ve müktezasının şehir emanetile evkaf nezaretine yazıldığı bildirildi. Böylece hastalığın sirayet vasıtalarını ortadan kaldırmaya çalışırken bu derde tutulan hayvanları göz önünde serbes bırakmak doğru olamazdı hastaları ayıklamak, hastalıga bulaşanlarla birlikte vücutlarını ortadan kaldırmak lâzım geliyordu bu işi başarmak içinde mıntıka dahilinde mevcut tek tırnaklı hayvanların hepsini göz muayenesine tabi tutmak, şüphelilere mallein tatbik eylemek, muayene edilenlerle edilmiyenlerin anlaşılması içinde dertsiz olanların sahiplerine sağlamlık vesikası vermekle kabil olacakdır.

Önce sıhhati hayvaniye vesikası adını verdiğim vesikayı aylar üzerine düzenledim. Vesikada hayvan sahibinin adı, bulunduğu yer, hayvanın eşkâli, ayların adları muayene eden baytarın adres ve imza yeri vardı. Her üç ayda bir savaş yapılması mevzuatımdandı. Buna nazaran martda yapılan muayenenin hükmü mayıs gayesine kadar muteberdi. Böylece her üç ayda bir muayene yapılacaktı.

— Bitmedi —

V. Akdamar

Faideli Bilgiler

Okurlarımızdan aldığımız mektuplarda gazetede faideli bilgilerden bahsetmediğimizin esbabı sorulmaktadır. Diğer bir okurumuzda çocuklar için ayrıca bir sütun tertibi reca edilmektedir. Gelecek nushamızdan itibaren okurlarımız bu sütunda istediklerini bulacaklardır.

M. N. imzalı okurumuza :

Kadınların daima sağda bulundurmak ve onlara araba, otomobil gibi vesait içinde sağda yer vermek medeni bir teamül eseridir. Yalnız buna İngilizler tebaiyyet etmezler. Kadına verilen bu hürmet yerindedir. Sizde buna göre hareke edersiniz.

N. A. imzasile mektup gönderen okurumuza:

Evli bir bayanın eldiveni çıkarmadan musafaha etmesi ayıp degil bir kusur da telâkki edilemez. Yalnız evlenmemiş bir bayanın ve alelumum erkeklerin musafaha esnasında eldivenlerini çıkarması medeni icaplara göre zaruridir.

Aşçı Başı Diyor ki

Av eti suyu

Karaca ve Keyik gibi bir Av hayvanının kerdanı ve köğüs kısmından bir parça et almalı ve bunu bir tencereye koyarak kaynatmalı ve içerisine bir kısım sebze koyarak bir taşım kadar kaynadıktan sonra ateşden indirmelidir. bundan sonra sebze ve etleri süzmeli, suyuna bir miktar tuz ve az miktar büber ilâve edilerek kullanılmalıdır.

Enginarlı yumurta

Dört Enginarın içini limonlu su içinde yıkayarak bir tencerede kaynadıp iyice pişirilmeli ve tencereden alarak güzlce ezdikten sonra tereyağ ve tuz ile tavada bir kaç defa karıştırarak kavurmalı. Bunu zahana almalı ve üzerine yumurta kırarak enginarlı yumurtayı yimelidir. Yalnız yerken üzerine bolca limon sıkmalıdır.

MODA

Bu sezotun göze çarpan renkleri muhteliftir. Bilhassa jak ile Blo dö Saks üzerinde fazla tevakkuf edilmektedir. Elbisenin bariz hususiyetleri de kısa olmasıdır.

Kostum için siyah kadifeler çok modadır. İskarpinle elbise rengi tezat teşkil edecek derecede açık renklerdir. Saç tüvaletleri bokle Amarikan dedikleri yalnız arkada düz kıvırcık Natteden ibarettir. Kısa tüllere ilâveten şapkaya ve mevsim icabatına uyar çiçekle iliştirmek 937 madasının başlica hususiyetlerini teşkil etmektedir. Kürk mantolarda kısa olanlar tercih ediliyor.

Asrî Arıcılık

YAZAN : Dr. Ali Örsan

Bir kovanın anası her hangi bir sebeple telef olarak yeniden ana yetiştirmek istedikleri zaman kovanda yeniden bir çok ana memeleri yapmış olacakları cihetle bu esnada kovanı açarsanız ana memelerinin sakatlanacağından veyahut üşüyüceğinden korkarak kovanı açtırmak istemezler. Ve arıcıya karşı pek ziyade asabiyet göstererek sokmağa başlarlar. Ve kovanı kapamağa mecbur ederler. Mahir arıcıların bu vaziyetleri öğrenerek aksine hareket etmemeleri lâzımdır. Kovanı açıp çerçiveleri muayene etmek için çıkarmak istediğiniz zaman çerçiveyi dikkat ile iki başlarından tutup dikine olarak ve sürfeleri ezmemek lâzımdır. Bu noktaya dikkat etmiyerek arıları ezerseniz heman sokmağa başlarlar.

Bu sebeple çerçivelerinin yüksekliği 20 santimetre olan Langstrot kovanı mevcudun en mükemmelidir. Çunki bu kovanın çerçiveleri kovandan kolayca çıkarılır.

Arılara sokulmamak için kovanın kövdesi üzerine kapak ve ilâve kutusu koyacağınız zaman veyahut tablayı temizlemek üzere

İş Kanunu

Kanun No: 3008

Kabul tarihi: 8-6-1936 Neşri tarihi: 15-6-1936

— 838 Numaralı sayıdan artan —

Bu hizmetin yapılması için, İktisad vekâletine bağlı olmak üzere gerekli görülecek merkez teşkilâtile ihtiyaca göre muhtelif şehir veya kasabalarda bu teşkilâtın şubeleri tesis edilir. Birer mıntaka veyahut yalnız bir tek belediye sınırı çevresine, şamil vazifelerle kurulacak olan işbu şubelerin tesis ve faaliyetlerine muktazi masraflar için Devletin Umumî Bütçesine konulacak meblâğlardan başka ilgili vilâyetlerin ve Belediyelerin bütçelerinde dahi imkân derecesinde, iştirak hisseleri tahsis edilir.

İş ve işçi bulma teşkilâtı bu kanunun hükümlerinin tatbikını takib ve icraya selâhiyettar olmka üzere, tesis olunacak genel teşkilâtın içindedir.

Madde 64 - İş ve işçi bulma teşkilâtı, her türlü ekonomik işletmelerle serbest sanat ve hizmet mahiyetinde olan diğer bütün işler hakkında malûmat toplamak, iş arz ve talebini intizama bağlamak ve işçi ücretlerinin temevvüçlerini takib ve geçim şartlarındaki pahalılığa göre mukayese ederek içtimaî sıkıntıların geçecek umumî yahut bir mıntaka veya belediye çevresine aid tedbirleri tesbit ve bunların tatbikı çarelerine tevessül etmek, muhtelif sanat ve zümrelere mensup işverenlerle işçileri gösten cedvelleri neşir ve ilân etmek, işçilerin meslekî terbiyelerinin yükselmesi ve ehliyetli (kalifiye) işçi yetişmesi için gerekli olan tedbirler üzerinde faaliyette bulunmak ve iş mukavelelerinin akdine vasıta olmak gibi vazifeleri, bir ücret karşılığı olmaksızın, ifa ile mükelleftir.

Bu vazifelerin yapılması tarzları, görülecek lüzuma göre, nizamname ile tayin edilir.

Madde 65 - A) İşbu kanunun mer'iyete girmesinden sonra işçilere iş ve işlere işçi bulmak üzere, kazanç kasdile hususî idare hane açılması yasaktır.

— Sonuvar —

kaldırıp tekrar, yerine koyacağınız zaman arıları ezmemeğe dikkat etmeli. Bu sebeple pek sade olarak yapılmış olan (Langstrot standar) kovarını model olarak tedarik edip bu kovanın aynini yaptırmalısınız.

Başka kovanların ekleme kutularının etrafında bir takım girinti ve çıkıntılı yerler, tahta çıtalar, pervazlar bulunduğundan ekleme kutularını kovan gövdesi üzerine koyduğunuz zaman arıların bir kısmını ezerek telef edeceğinizden arı hücumuna ve sokulmağa sebebiyet verirsiniz. Halbuki (Langstrot) kovanının bu mahzurları olmayıp doğrudan doğruya ekleme kutusunu gövde kenarına dayayarak yavaş yavaş ileriye doğru sürüklemekle hiç bir arı telef etmeksizin eklemeleri yerleştirirsiniz.

Kovan açıldıktan sonra uzun müddet açık bırakılması arıları sokmağa mecbur eder. Kovan açıldığı zaman bal kokusu münasebetile komşu kovanın arıları gelerek yağmacılığa ve hırsızlığa başlayacaklarından muayeneyi mümkün olduğu kadar çabuk yapmalı. Ve hatta çıkarılan çerçive üzerinde bir iş yapmak isterseniz kovanın üzerini yani çerçiveleri bir çuval ile muvakkaten örtmeli ve kapamalıdır.

Herhangi bir sebeple arı sokmasına maruz kalırsanız yani elinizi veya yüzünüzü arı soktuğu zaman zehir kokusu diğer arıları hiddetlendirdiğinden pek çokları dahi sokmağa başlarlar. Bu sebeple bir arı soktuğu zaman hemen kovanın yanından ayrılmak lâzımdır.

Sonu var

Çorum P. T. T. Müdürlüğünden

937 Senesi tamiratı için 7 - 11 - 936 tarihinde onbeş gün müddetle açık eksiltmeye konulan 395 adet telgraf direğine son gün ve muayyen saati bittiği halde hiç bir taraftan talip zuhur etmediğinden eksiltme, artırma kanununun 43 üncü maddesine tevfikan 3 - 12 - 936 perşembe günü saat onbeş buçuğa kadar daha on gün temdit edilmiştir.

Yurddaş:

Oruç ayında üzerine düşen Dinsel borcunu, Ulusal amaclar güden kurumlara Ödeki, bu suretle iki farzı birden ifa etmiş ol.

Türkiye genel kimyakerler

KURUMU DERGİSİ

Türkçeden başka Almanca, Fransızca, İngilizce yazıları ile beynelmilel bir ilim alemine hitap eden ve Türkiyemizde yapılan kimya çalışmalarının dünyaya yaymaya hizmet edenbu Derginin ikinci cildinin ikinci sayısı, Kimyagerlerden başka, kimya ilminin tatbikı sahalarından olan Hekimlik, Eczacılık, Baytarlık, Ziraatcılığı alâkadar edecek bir zenginlikde çıkmıştır.

İçindeki birçok ecnebi yazılarının hulâsalarından başka, yurdumuzda yapılan etüdler ve bu arada Havza kaplıcaları suları ile ilgili yazılar ve araştırmalar göze çarpmaktadır.

On buçuk forma kalınlığında olmasına rağmen bu sayısının da fiyatı yalnız 50 kuruş olan Derginin adresi: Ankara, Posta kutusu 50 dir.

Çorum Belediya Başkanlığından

1 - Tanzifat ve itfaiye kamyonlarında sarf edilmek üzere en az 180 ve en çok 240 tenike benzin açık eksiltme ile alınacaktır.

2 - Belediye ambarında mevcut üç tane i çal taşından ve bir danesi muzayik olmak üzere gögüs taşlarile beraber çeşme oluk ve gögüs taşı ve bir dane muzayik yalnız çeşme oluğu açık artırma ile satılacaktır.

3 - Eksiltme ve artırma 30 - 11 - 936 pazartesi günü saat 14 de Belediye dairesinde yapılacaktır.

4 - Bir tenike benzinin muhammen bedeli 475 kuruştur. Oluk'ların gögüs taşlarile beraber muhammen bedelleri üçer liradır. Benzin eksiltmesine gireceklerin 101 lira, oluk artırmasına gireceklerin de yarımşar lira muvakkat teminat yatırmaları lâzımdır.

Artırma ve eksiltme şartname örnekleri Belediye dairesinde dir. İstiyenlere parasız verilir.

Vilâyet Defterdarlığından

Mütekaidin, Eytam ve eramilin ikinci altı aylık yoklamalarının Teşrini sani 936 nihayetine akdar yapılacağından eshabı maaşın bu günden itibaren muracaatla yoklamalarını yaptırmaları ilân olunur.

Daimî Encümenden

Yirmi gün müddetle açık eksiltmeye konulup talip çıkmadığı cihetle eksiltme müddeti on gün uzatılan Vilâyet dahilindeki devairi resmiye için 100 ton Ereğli maden kömürüne bu müddet zarfında da alıcı çıkmamış olması hasebile ihalât kanununun 43 üncü maddesinin son fıkrası mucibince bir ay zarfında pazarlıkla ihalesi kararlaştırılmıştır. Talip olanların Daimî Encümen kalemine muracaatları ilân olunur. 4 - 4

Daimî Encümenden

Yirmi gün müddetle açık eksiltmeye konulan ve talip çıkmaması hasebile eksiltme müddeti on gün uzadılan ilk mekteplere aid altmış santım muhammen bedelli 40000 ilâ 60000 kilo oduna yapılan ilânata rağmen yine alıcı çıkmamış olduğundan ihalât kanununun 43 üncü maddesinin son fıkrası mucibince 28 - 10 - 936 dan itibaren bir ay zarfında pazarlıkla ihalesi takarrür etmiştir. Talip olanların Daimî Encümen kalemine muracaatları ilân olunur. 4 - 4

KURULUŞ TARIHI: 1921

İDARE YERİ

Azapsokağında vilâyet matbaası

ÇORUM

— Çarşamba günleri çıkar vilâyet gazetesi —

YIL: 14 — No. 843

ÇARŞAMBA

2 - Ikinci Kânun - 1936

Nushası - 2 - kuruştur.

Çorumun İktisadî Kalkınması

Orta Anadolunun en güzel vilâyetlerden biri olan Çorumun Ekonnmi sahasında günbegün artan büyük inkişaflar görülüyor. Mütemadi artan verimler ve hükûmetin halkın refahı ve memleketin iktisadi kalkınması için almış oiduğu tedbirler şükranla kaydedilecek hadiselerdendir. Bu sonuçtan halk içtimaî bünyenin dünundan orta kısmına geçmiş muvazenede ihracat idhalâtı açmış. hulâsa: Terazi kefesinde müstehlik yerine müstahsil bir durum temin edilmiştir.

Zengin hububat, yemiş, kendir, deri ve buna mümasil eşya üzerinde fazla ihracat yapan bu il yarının ekonomi sahasında ön safda giden vilâyetlerle bir olacaktır. Çorumu bu gayeye çabuk ulaştırmak için demir yolla, kuvvetli sermayeye ihtiyaç vardır.

Arazinin hayvan yetiştirmeğe müsait oluşundan dolayı halk buna ehemmiyet vermiş ve zamanla bunların cinsleride ıslâh edilerek yağ, yün, tiftik, deri gibi gelir menbaları bu bakımdan da çoğalmıştır. Geçen yazıda istihsalin çoğalması dolayisile dış pazarlarda alıcı bulmak işinin ticaret odalarından ziyade Türk ofisine verilmesi üzerinde fikir yürütürken Çorumda bir ofis teşkilâtı lüzumundan bahşetmiştik

Şimdise memnuniyetle haber alıyoruz ki İktisat Vekâleti mühim bir kanun projesi hazırlamakla meşguldur. Bundan bir müddet evvel Ankarada Odalar kongresi toplanmıştı. Bu kongrede tesbit edile mukarrerat yeni projenin esas hatlarını teşkil etmektedir. Buna nazaran ticaret ve sanayi odaları Türkiyeden kâmilen kaldırılacak ve bunların yerine mem leket 21 iktisadî mıntakaya ayrılarak bu bölgelerde iktisat odaları kurulacaktır ve bunlarda Ankarada iktisat ofisine bağlanacaktır. Sanayi işlerile iktisat odaları meşgul olmıyacaklar bu işleri sanayi federasyonları yapacaklardır.

Külliyetli deri ihracatı yapan Çorum mutavassıt ellerle malının satılmasından ötürü çok ziyan görmektedir.

İktisat odası kurulduğu gibi bu mahzur külliyen bertaraf edilecek ve belki de lüzum görülerek Çorumda bir deri fabrikasının açılması karara alınmış olaçaktır.

Bu suretle halkın iştiyakla beklediği bu büyük gün Çorumun hayvancılık dolayisile dericilikle çok alâkalı bulunan ahalisinin iktisadî kalkınma bakımından yüzünü güldürecektir.

Meldhat Saim Eroğluer

iki Asker Gaybettik

314 yılında Harbiyeyi bitirerek 317 de Kurmay Yüzbaşılıkla Orduya intisap eden ve o günden bu güne kadar bütün savaşlarâ iştirak ederek her birinde pek değerli fedakârlıklar gösteren, ulusal savaşta komutanlığında bulundu fırka ile ilk defa İstanbula giren ve geçen yıla kadar İstanbul komutanlığında bulunarak kendi isteğile emekliye ayrılmasından ötürü İstanbul Saylavlığına seçilen Orgeneral Şükrü Naili, kurtuluş bayramlarını her yıl onurlandırdığı Edirnelilerin bu yıl bayramlarında da bulunmak üzre gittiği Edirnede bayram günü akşamı saat 17 buçukta vefat etmiştir. Merhumun cenazesi İstanbula getirilmiş ve parlak törenle ebedî medfenine konmuştur.

Sayın ölüye Tanrıdan rahmet dilerken, çok değerli bir komutan gaybeden Türk ordusuna taziyetlerimizi sunarız.

General Şakirde öldü

Hava değiştirmek üzere Nise gitmiş bulunan Generallarımızdan Şakir Geleş nüzul isabeti yüzünden Nisde ölmüşdür. Büyük askerin cenazesi İstanbula getirilmişdir.

Abdi Karabey

Bay Remzi Otmandan açılan Sağlık Okulu Direktörlüğüne okul öğretmenlerinden Abdi Karabey terfian tayin kılınmışdır.

Bay Abdi Karabeyi tebrik ederek başarılar dileriz.

İlbay gezide

İlbay ve Parti Başkanımız Bay Ziya Tekeli yanlarında Kültür, Bayındırlık, Baytar Direktörleri bulunduğu halde Sungurluda başlayan İlçe ve Kamun Parti kongrelerinde bulunmak üzere bu gün öğleden evvel Sungurluya onur vermişlerdir.

İsmet Eker

Kıymetli Saylavlarımızdan Bay İsmet Eker kamutaydan aldığı iznini geçirmek üzere geçen perşenbe günü şehrimize gelmişlerdir.

Sayın Saylavımıza hoş geldin deriz.

Remzi Otman

Beş yıldır şehrimizde bulunan Küçük Sıhhat Memurları mektebinin değerli direktörü bay Remzi Otman bugez İstanbul Tıp Talebe Yurdu Yardirektörlüğüne tayin buyurulmuşdur.

Okulla birlikde şehrimize gelen kıymetli direktör Remzi Otman, yüksek idaresi ve temiz kalbliliğile her kese kendini sevdirmiş değerli idarecilerimizdendir.

Remzi Otmanı tebrik eder ve yeni ödevlerinde de yüksek başarılar dileriz.

Muzaffer Berdi

Epeyce zamandan beri açık bulunan İlimiz Orta Okulu Riyaziye Öğretmenliğine Gazi Enistitüsünün bu yıl mezunlarından Muzaffar Berdi atanmış ve mumaileyh geçen cumartesi günü gelerek ödevine başlamıştır.

Dokturlar arasında

Şehrimiz Uray Hekimi Bay Osman Kozbegin Ceyhan iskân memurluğuna tayininden ötürü açık kalan Uray hekimliğine İlimiz hükümet tabibi Vahid Özüstün ve hükümet tabibliğine de Kangal hükümet tabibi ve şehrimiz hastanesi roentgen uzmanı bayan Sıddıka Erkmenin eşleri Fikret Erkmen tayin kılınmışlar ve üçüde ödevlerine başlamışlardır.

Sancak davası

En nihayet, bu Ulusal davamızın halli Milletler Cemiyetine havale edildi

Dost Fransız hükûmetine verdiğimiz cevabı notadan sonra, Fransız hükûmeti talebimizin mandaterlik yasasına uygun gelmediğini ve böyle bir hakkı tanımak salâhiyeti haricinde bulunduğunu ileri sürerek, hükûmetimizce de muvafık görülürse davanın Milletler Cemiyetinde görüşülmesini Ankaradaki Elçisi vasıtasile Hariciye Bakanlığımıza bildirmiş ve bu mesele Cumur başkanımız Atatürkün de iştirak buyurdukları Bakanlar heyetinde ve Parti gurubunda görüşülerek Kamutaya verilmiş ve Kamutay, ayın 27 inci günü toplantısında Antakya, İşkenderun ve havalisi meselesi etrafında görüşülmeğe başlanmış ve ilk önce Hariciye Vekilimiz Tevfik Rüştü Aras kürsüye gelerek bu dava etrafındaki notalar, muahadeler, görüşmeler ve teferrüatlarla beyaz kitap yöneminde uzun uzadıya izahat vermiş ve meclisten karar istemiştir.

Hariciye Vekilimizden sonra Kamutay Üyelerinden pek çokları söz almışlar ve ulusal dava etrafında çok heyecanlı ve ateşli söylevler vermişlerdir.

Hatıpler bilhassa şu suretle sözlerini bitirmişlerdir: «Sancağı kurtarmak mukaddes bir vazifedir. Suriye, Fransaya değil bize güvenmelidir. Bu gün karşılarımıda 1912 Türkiyesi değil, çok kuvvetli ve sağlam iradeli bir Türkiye vardır. Bu Meseleyi Eğer beyaz kitapla hal etmek istemezlerse, Türk milleti bir kızıl kitap çıkarmak için kendilerine istediği kadar kızıl mürekkep verir».

Çok uzun süren bu hatiplerin sözleri Kamutay salonunda sürekli ve şiddetli alkışlanmış ve (O, Alınır) sesleri her tarafı çınlatmıştır.

Ferdane Bozduğan

Açık bulunan Orta okul tarih coğrafya öğretmenliğine vekâleten şehrimizin bilgin gençlerinden Diş hekimi Ferdane Bozduğan atanmıştır tebrik ederiz.

Zekât, Fıtra

Tanrının buyruğile içinde bulunduğumuz oruç ayında ödenmesi üzerimize farz olan 2 vergi vardırki; bunun birisi insanın sağlık durumu üzerine müesses Fıtra.

İkincisi maldan verilecek kırkta bir Zekât.

Bu iki verginin ancak islâm usulune munhasır bulunduğu ilâve edildiktensonra Zekât ve Fıtranın mahalline sarfı cihetine gelince; bu da ayetlerlede sabittir ki, bu iki vergiyi öderken ilk önce umumî menfaatleri göz önünde tutmak gerekli bulunduğu Yalvaç tarafından yapılan örneğile de sabittir.

Şu hale nazaran, bizim, evlerimize kadar gönderilen zarflara koyacağımız Zekât ve Fıtralarımız dahi ulusal ve hayirsel maksatlar uğrunda çalışan üç kurum arasında kardaş payı edilmektedir ki, matlup olan genel asığlanma işini pek yerinde ifa etmektedir.

Bu kurumlardan biri: Acun siyasasında önemli yer tutan ve bütün ulusların durup dinlenmeden var kuvvetile 1 ni 2 ye 5 ni yüze yüzünü bine çıkarmağa uğraşdıkları uçak siyasasında Türk Ulusu adına gereken ödevi ifa eden ve Türk yurdunun ihtiyacile mütenasip uçağı temin edebilmek için her çareden istifade ile bilhassa hamiyetli Türk ulusunun yüce fedakârlığını ilk safda tutarak her gün orduya bir tayyare daha temine çalışan Türk Hava Kurumu.

2 ncisi Kızılay «Hilalı Ahmer» kurumu: bu kurum: Savaşda yaralılara, malâllere, her dürlü felaket zedelere en acil yardım tedbirleri alan ve hazerde yangın, sel, afet ve her ne suretle olursa olsun büyük küçük felakete uğramış yurddaşlara her dürlü muavenet ve muzahereti esirgemeyen arsı ulusal bir kurumdur.

3 üncü kurumda: Çocuk Esirgeme Kurumu « Himayei Etfal »: bu kurumda yurdun her bucağındaki kollarile en hücra köşelerdeki yoksul yavrulara her dürlü şefkat ve samimiyeti ibraz etmekle beraber, bütün bayram ve seyranlarda onları sevindiren, giydiren, kuşatan ve bununla beraber onların okulda, müessesede gereken her dürlü ihtiyaçlarına cevap vermekle beraber yoksul annelere ve çocuklarına da dürlü yardımı esirgemeyen kurumdur.

Asrî Arıcılık

YAZAN: Dr. Ali Örsan

ARILIKLARI ÇİT DUVARLA İHATA VE MUHAFAZA ETMEK

Bir çok kovanların konulduğu mahalle arılık derler. Arılıkları çit duvarla ihata ve muhafaza etmenin lüzum ve ehemmiyeti vardır. Arılığın mazbut, muhafazalı ve etrafı yüksek çit duvarla çevrilmiş olması ve kovanların yoldan uzak olmaları ve gürültü patırtıdan uzak mahallerde sükünet içinde bulunmaları lâzımdır. Bu noktaya dikkat etmiyerek hiçbir muhafaza ve kayt altında bulundurmaksızın kendi haline bıraktığınız takdirde ekseriya yaramaz çocukların ve başı boş bırakılan hayvanların arılığa girerek kovanları devirdikleri vâki olursa ekseriya arı sokmasına maruz kalırsınız.

Hatta bütün civar halkını arılar sokarak muhitte heyecan hususûne sebep olursunuz.

Başı boş bırakılan hayvanat yüzünden vukua gelen arı sokmaları hikâyeleri pek çoktur. Pek çok arıların soktukları hayvanların telef oldukları dahi görülür.

ARILARIN CİVARDAKİLERİ SOKMALARI HAKKINDA BAZI VAK'ALAR

1 - Başı boş bırakılan bir merkep arılığa girer. Kovanların etrafında ve aralarında dolaşmakta iken kovanın birisine sürtünür. Arılardan biri merkebi sokar. Telaşla kaçmak isterken bir kovanı devirerek altüst eder Bütün arılar merkebe hücum ederek yüzlerce yerinden sokarlar. Bu defa şaşkın bir hale gelen merkeb kaçmak isterken birkaç kovanı daha devirerek arılarını yere döker. Artık bu defa daha ziyade arı sokmasına uğradığından büsbütün telâş ve heyecana düşer ve her tarafı şişdiğinden arılıkta yere düşüp baygın bir halde kalır. Ve en nihayet arı sokmasından her tarafı şişerek telef olur.

Sonbaharda kovanları açarak bal çıkardığınız zaman usulü dairesinde yapmazsanız yine etrafındakileri sokturmağa sebeb olursunuz. Kovandan bal çıkarıldığı zaman bir damla balı yere dökmemeli ve ortalıkta bala bulaşmış olan kap kaçağı kaldırmalıdır. Bir arılıkta ihmal yüzünden yağmacılığa meydan vermek pek büyük hatadır. Yağma zuhur eden kovanın arıları etrafındakileri ve hatta uzakta bulunanları bile soktukları her zaman görülmektedir.

Yağmacılık yüzünden arılığın etrafında pek büyük heyecan, telâş ve kaçmalar görülür. İnsanlar ve hayvanlar yağmacılık yüzünden ehemmiyetli bir surette arı sokmasına uğrarlar.

ARI SOKTUĞU ZAMAN NE YAPMALI

Arı soktuğu zaman bir kaç saniye devam eden şiddetli bir ağrı duyulursada bir kaç saniye

— Sonu üçüncü sayfada —

Donanmamız

Ayın 26 sına kadar Maltada kalan Donanmamız, o gün karşılamada olduğundan çok fazla bir gösteri içinde Maltadan ayrılmış ve ayın 28 zinde Yunanistana gelmişdir.

Deniz filomuz dost Yunan hükûmeti tarafından da çok parlak ve samimî bir tezahüratla karşılanmışdır.

Yukarıdan beri izahlarımızdan anlaşıldığına göre hava kurumu tarafından evlerimize, köylerimize gönderilen ve dağıtılan zarflara koyocağımız zekât ve fıtra hayırsel ve ulusal maksatlar uğrunda didinen bu üç kurum arasında kardaş payı yapılmaktadır.

Farz olan ödevini yerinde yapmak için hava kurumunun zarflarını dolu gönder.

Hava Durumu

Geçenki sayımızda ilk karın yağdığını yazmıştık. Gazetemizin çıktığı çarşamba günü fasılalı ve hafif surette yine kar devam etmiş ve ertesi perşembe günü akşamı seyrini artırmış ve fazla mikdarda yağmağa başlamıştır. Şehir içinde 3 santım bir kalınlık yapan karın açık yerlerde ve dağlarda çok fazla olduğu söylenilmektedir.

Pazartesi akşamına kadar: çok şiddetli ve hatta Son kânun ayında bile eşine rastlanmadık bir souk dalgası hüküm sürmekte iken, salı günü hava açılmış ve güeş karları epeyce eritmiştir.

Bu gün, hava mutedil ve kapalıdır.

Köylünün Köşesi

BURUN KANAMASI

Burun kanaması hayvanların ya ince toz ve kumların ve yahudda fena otlardaki kılçık ve dikenlerin burun içerisine girip ince zarı yırtması ile olur. Yahut bataklıklı sularla sulanan hayvanların ağzına, bursülükler girip onlar kanatmaya sebep olur. Yahulta başka bir hastalıktan ileri gelir. Hayvanın burun deliklerini açıp bakmalı. Eğer sülük görülürse ve el parmakları yetişecek yerde ise tuzlu suya batırılmış bir bezle tutulup almalı. Daha yukarda ise burundeliklerine bir kamış ile tuzlu su üflemeli. Şayet sülük olmayup yara veya bir şeyden geliyorsa yine tuzlu su üfürmeli ve daha iyisi şaplı su veya elekten geçirilmiş mazı tozu üflemeli. Eğer kan ziyade miktarda geliyorsa ve bu yukarıda söylenen ilâçlar ile dinmeyorsa vakit geçirilmeden hayvan baytara gösterilmelidir.

Bir aydan beri devam eden hayvan bakımına ait yazılarımızda köylüyü ilgirendiren bu bahis üzerinde durulmağa değer. Çunki köylünün bütün vesaitini çeken ve bütün işinde adeta kendisine destek olan hayvanına yapacağı muameleyi bilmesi içap eder. Hayvanını iyi kullanmak istiyenler ona bir çocuk gibi bakmalıdırlar. Hayvanına terli iken su vermek ve timarını iyi yapmamak, fena kokulu otlar ve taşlı arpa, yulaf vesaire vermek hayvanın kuvvetle iş görmesine mani olur ve dolayısile hayvan bakımsızlıktan hasta olarak günün birinde ölür. Şunu iyi bilmek lâzımdır ki: hayvanın da tıpkı insan gibi bakıma ihtiyacı vardır. Bunu bilmiyenler ve anlamak istemiyenler hayvan sahibi olamadıkları gibi üretmezler. Kılından, yününden, süt ve yağından az bir masrafla çok gelir temin ettiğimiz hayvanlara lâyıkı derecede ehemmiyet vererek onlara bakmak bizim cümlei vezaifimizdendir. gelecek yazıda hayvan hastalıklarına devam edeceğiz.

- Sonu var -

S. Er.

Faideli Bilgiler

Umumi Bilgiler:

Dünyanın en büyük balığı

Dünyanın en büyük balığı daha doğrusu hayvanı Balina dır. Uzunluğu 30 metre olup ağırlığı 50 tondur.

Balinanın eti bir çok memleketlerde yenildiği gibi konserve şeklinde de kullanılmaktadır. Ayrıca yağından istifade edilmektedir.

Evi çok olan memleket

Arazi ve nüfus nazarı itibare alınmak şartile dünyanın en çok evi Almanyada olduğu anlaşılmıştır. Bundan sonra Amerika gelmektedir.

Krstof Kolomp

Atlas denizini ilk defa 1492 senesinde aşup Amerikaya gelen Kaptan Krstof Kolomptur.

Kâğdı ilk icad eden millet

Türkler Milâddan 712 sene evvel Semerkant ve Horasanda ilk kâğdı yapmışlardır. Ve ondan sonra İspanya yolile Avrupaya geçmiştir.

K. C. imzalı okurumuza:

Kabul günleri kıyafeti hakkında yazılmış bizde eser yoktur. Yalnız Saffet Ziyanın adabı muaşeret kitabında sorularınıza karşılık bulabilirsiniz.

A. Eralp. imzalı okurumuza:

Hissiyatınıza teşekkür ederiz. Temas ettiğiniz spor hakkında sırası geldikçe yazı yazarak bu teşekkülün kuvvetlenmesine ve gençliğe nafi olmasına çalışacağız.

G. Ş. imzalı okurumuza:

Mevkii içtimaisi olan büyüklere kartvizitle tebrikât doğru olamaz. Telle vapmalı. Arkadaş ve aynı seviyede olanlara kartla tebrik yapılabilinir.

Çocuk Sütunu:

Topaç

Güzel topaç dön, durma,
Hiç yorulup oturma,
Senin işin çalışmak,
Yoksa yersin hep dayak.

⁂

Topaç döner düz yerde,
Çimenlerde, mermerde;
Lâkin bazı nazlanır,
Kamçıyı yer, hızlanır!

K. Fuat

Her yeri açan bir kelime!

Küçük Necmiye ile annesi sofrada yemek yiyorlardı. Necmiye susadı:

- Anne! su ver! dedi.

Annesi cevap vermedi. Çocuk tekrar etti. O zaman annesi ona şu hikâyeyi anlattı:

« Eski zamanlarda bir dağda bir mağara varmış: o mağarayı çıl altunlar, güzel elmaslarla doldurmuşlar. Kapısını kilitlemişler.

Her kes orada güzel şeyler olduğunu haber almış. Onları almak için bir çok kimseler oraya gitmiş. Kimi mağara kapısına yumrukla vurmuş, kimisi bağırmış, kimisi kızmış, lâkin kapı bir türlü açılmamış.

- Bir gün bakmışlar ki bir adam geliyor. Bu adam kapının önünde durmuş. Yavaşça bir kelime söylemiş. Mağaranın kapısı kendiliğinden açılıvermiş! « Hangi kelimeyi söyledinde kapı açıldı? » diye o adama sormuşlar: Lütfen gelimesi .... demiş!..

O vakittenberi lütfen kelimesini söylemeyenlere kimse bir şey vermemeğe başlamış ... Küçük kız annesinin ne demek istediğini anladı:

- Anne! Lütfen su ver. Dedi

Annesi onun bardağını doldurdu.

S.

Yurddaş:

Oruç ayında üzerine düşen Dinsel borcunu, Ulusal amaclar güden kurumlara Öde ki, bu suretle iki farzı birden ifa etmiş ol.

Asrî Arıcılık

— Başı üçüncü sayfada —

sonra derhal bu ağrı yavaş yavaş sükûnet kesbeder. Ve yalnız sokulan mahalde bir şişkinlik kalarak 24 ilâ 48 saat zarfında şişkinlik geçerek hali tabiî avdet eder.

Arı soktuğu zaman iğnesini deri üzerinde bıraatığından ve iğnenin dışarı kısmında zehir kisesi mevcut oldağından iğneyi çıkarmak için kiseden tutarak çıkarırsanız zehrin daha ziyade içeriye akmasına sebep olursunuz.

Bir arı sokar sakmaz bir çakıyı cilt üzerine sürterek zehir kisesini altından dışarıya doğru çıkarmalı veyahut sokulan mahalli mümkin olduğu takdirde alelacele elbise üzerine sürterek kiseyi çıkarmağa ve kise içindeki zehiri daha ziyade içeriye akıtmamağa gayret etmelidir.

Sokulan mahallin şişmesinde en büyük âmil olan zehirlerin terkibinde bulunan hamızı nemil olduğu cihetle iğneyi çıkardıktan sonra sokulan mahalli yavaşca baş ve işaret parmaklarile sıkarak sokulan mahalden sızıntı sular ile zehiri çıkarmağa gayret etmelidir.

Hatta sokulan mahalden ziyade miktarda kırmızımtırak sızıntı sular ile berabar zehirli maddeleri çıkarmağa muvaffak olarsanız sokulan mahallin şişmediğini ve az zamanda hali tabiiye avdet ettiğini görürsünüz. Arı sokmasından en ziyade müteessir olan mahaller göz kapaklarıdır. Bazan göz kapaklarının her ikisinin arı sokmasından temamen şişerek kapandığı ve bir iki gün iş göremiyecek bir hale geldiği vakidir.

Arı sokmasından müteessir olarak telef olan insan vak'alarına pek nadir olarak tesadüf edilmiştir.

Arıcının açık bulunan ağzından içeriye giren arıların küçük dilin etrafını sokarak nefes borusunun tıkanması belki ölüme sebep olabilir. Lâkin bu vak'a pek nadirdir.

Son zamanlarda (Anti pick) namile arı sokmasına karşı güzel bir ilâç tertip edilmiştir. Bu ilâcın kullanılması hakikaten pek müessir olup sokulan mahalle bir damla konulması ağrıyı keserek şişmesine mani olmaktadır.

Arı sokulan mahalle bir damla amonyak konulması dahi ağrının azalmasına pek ziyade yardım eder. Arı sokmasına karşı kullandığımız en iyi tertip şudur: 32 gram su, 5 gram limon tuzu 16 gram perklorur döfer, 5 gram hamızı klorna. Sancı kesmek için kibrit çöpünü ilaça daldırarak sokulan mahalle sürmelidir. Arı soktugu zaman sokulan mahalli sıkarak ezguştırmamalı ve zehiri daha ziyade kana karıştırmamalıdır.

Bir çok arıların birden sokmalarına maruz kalarak, sokulan mahallin şiştiği görüldükte hiç telâş ve korkuya mahal olmadı-

Asçı Başı Diyor ki

Tavşan Kebabı

Kır veya ada tavşanını yüzüp ve temizledikten sonra souk suda yıkamalıdır. Tuzlu suğan suyu ile her tarafını ıslatarak ayaklarından asmalı ve bir gece bırakmalıdır. Ertesi gün kalınca bir dekneği başından kuyruğun altına kadar geçirmelidir. Kollarını gövdesine ve ayaklarını ise şişe bir iple bağlamalıdır. Bundan sonra pıçağın ucile gövdesini yirmibeş yerinden yarmalı ve bu yarıklara birer ufak parça kuyruk yağı sokarak ateşe koymalı ve ateşin harlı kısmı tavşanın yanından gelmesine dikkat edilmelidir. Tavşanın alt kısmında eriyen yağın içine damlaması için bir kap koymalıdır. Bundan sonra ağacından tutarak yavaş yavaş çevirmeğe başlamalıdır. Biraz kızarınca bir parça tereyağı bir sarımsakla karıştırarak bu yağdan üstüne sürmeli ve yanmaması için ara sıra kaba akan yağdanda tavşanın üstüne sürmelidir. Bu vaziyette bir saat sonra tavşan iyice kızarmış olarak pişeceğinden bıçak ile parçalayup tabağa almalı üstüne tuz ve büber serperek soğan ve maydanoz ile beraber sıcakca yemelidir.

Moda

1937 Senenin yeni modellerinde göze çarpan bariz hususiyetler elbise, kostüm, mantolarda sadeliktir.

Elbiselerde işleme, dantel, kurdelâ olmadığı gibi garnetürde aynı rengin açık ve koyu evvelinden seçilmektedir.

Kostümler kalın cizgili damalı kumaşından ve hemen hemen erkek kostümlerini taklid eden şekil ve biçimdedir.

Çoraplar da renk vapur dumanı ve koyu gri renkler modadır.

Mantolarda; astrganlar modadır. Bu takdirde yakalara ayrıca Buva konulmamaktadır.

Zekât ve Fıtramızı Hava Kurumuna verelim

Yurdda her dürlü hayırsel işleri gören üç kurumum yapdığı hizmetlere ve uğraşdığı gayedeki çalışmalarına önemli bir yardım teşkil edecek ve şu suretle hepimiz adına Tanrının buyrukları içinde yerli yerine sarf edileceği şübhesiz bulunan Zekât ve Fıtramızı Hava kurumunun evlerimize kadar gönderdiği zarflara koyarak hem dinsel ve hem de vatansel ve ulusal borçlarımızı bir arada ödeyelim.

İş Kanunu

Kanun No: 3008

Kabul tarihi: 8-6-1936 Neşri tarihi: 15-6-1936

— 842 Numaralı sayıdan artan —

B) Kanunun meriyet tarihinden öncü mevcud olup (A) bendinde yazılı şekilde işletilmekte bulunan bu gibi hususî idare hanelerin kapatılması esastır. İhtiyaç ve zaruretlere göre, mıntakalara veya bazı işlere munhasır kalarak muayyen deyrelerle kısmî şekillerde yahut tamamile ve umumî surette olmak üzere, kanunun meriyetinden üç yıl sonra İcra Vekilleri Heyetinden verilecek kararlarla, bu esasın tatbikına geçilir.

Şu kadar ki iş hayatının veya işçilerin menfaatına uygun düşmez tarzda ve munhasıran müteşebbislerinin fazla kâr temin etmesini istihdaf ederek işçilerin işlerde istikrarına mani olacak şartlar ve usullerle işletildikleri ilgili makamca tesbit edilen hususî idarehaneler, yukarıda yazılı üç yıllık mühlet ve İcra Vekilleri Heyeti kararı beklenmeksizin dahi. her biri için münferid muamele yürütülmek ve haklarındaki rapor geuel merkez dairesince tasvib edilmek kaydile, derhal idareten kapatılabilir.

Sonu var

Daimi Encümenden

14 - 11 - 936 gününden itibaren açık eksiltme müddeti on gün uzadıldığı halda alıcı çıkmamış olan Sungurlu - Çerikli yolunun 27 - 34 üncü kilometreleri arasındaki mahalle 5624 metre mik'ap 6523 lira 84 kuruş bedeli keşifli ham taş naklinin ihalesi artırma, eksiltme ve ihalat kanununun 43 ncü maddesinin son fıkrasına tevfikan pazarlıkla bir ay içinde muamelesi temamlanacağından alıcı olanların 24 - 11 - 936 tarihinden itibaren Daimî encümen kalemine her gün müracaat edebilecekleri ilân olunur.

Vilâyet Defterdarlığından

Çepni M. Acceliulâ S. sağı Karalar oğlu Osman ve Afacanın Ahmet solu Hacı Ali oğlu İsmet ve Naile önü yol arkası çıkmaz ile mahdut 520 metre M. hane arsasının muhammen kıymeti 140lira. Sürülen pey 145lira.

Hudut ve evsafı yukarıda yazılı Hampersun oğlu Hampersumdan metrûk olup hazine uhdesinde bulunan hane arsası milkiyetinin ihalesi on gün uzatılmıştır. İhale 5 - 12 - 936 cumartesi günü saat onda yapılacağından talip olanların yüzde 7 buçuk teminat akçalarile Defterdarlığa müracattları ilân olunur.

Çorum İcra Dairesinden

Yol ve sahibi sened ve hane ile mahdut samanlığın muhammen kiymeti 5 lira.

Cındıl bağında Çay ve Halil ve Kara Mustafa oğlu ve yol ile mahdut bağ yerinin muhammen kıymeti 30 lira.

Gök namı diğeri Kara umukta yol ve cebel ve Osman kâhya ile mahdut tarlanın muhammen kıymeti 30 lira.

Ilıç namdiğeri Alıç Gökgöz oğlu ve yol ve Mustafa ile mahdut tarlanın muhammen kıymeti 35 lira.

Göl namı diğeri Kület Küççük oğlu ve Ömer ve tarıkı am ile mahdut tarlanın muhammen kıymeti 50 lira.

Sabuncu namı diğeri Hamamcı Hasan ve sahibi senet ve yol ile mahdut harman yerinin muhammen kıymeti 5 lira.

Güneyde Dağcı oğlu ve Altı parmak ve yol ile mahdut bağ yeri, bağın muhammen kıymeti 25 lira.

Kaya dibinde Kaya ve Çolak Osman ve Mustafa ile mahdut bağyeri, bağın muhammen kıymeti 15 lira.

Sabuncu namı diğeri Hamamcı İbiş ve yol ve İbiş ve göl, bağ ile mahdut tarlanın muhammen kıymeti 5 lira.

Dairemizin 679 - 936 numaralı dosyasında temliken alacaklı Müftü oğlu Halide ezgayri masraf yetmişbeş lira itasına borçlu Çorumun Yavu köyünden Karaca o. Hüseyin o. Mustafanın işbu borcundan dolayı yukarıda hudut ve mevkii ve muhammen kıymeti yazılı 9 kıt'a emvali gayrimenkulenin nısıf hissesi gazete ile ilân tarihinden itibaren otuz gün müddetle ve açık artırma ile müzayede mevkiine konmuştur. Hitamı olan 4 - Kanunusani 1937 pazartesi günü saat onbeste Çorum icra dairesinde kat'i ihalesi icra edilecektir. Bu gayri menkule konulan pey muhammen kıymetin yüzde yetmiş beşini doldurmadığı takdirde en son artıranın taahhüdü baki kalmak üzere ihale onbeş gün uzadılarak hitamı olan 20 - Kânunusani 1937 çarşamba günü aynı saatte icra dairesinde ihalesi icra edilecektir. Satış peşin ve bilumum masarif müşteriye aittir. Artırma şartnamesi her gün ve herkese açıktır. Bu gayri menkuller ile temin edilmiş alakası olanların virmi gün içinde evrakı müsbiteleri ile icra dairesine müracaat etmedikleri takdirde hakları tapu sicilli ile sabit olmadıkça satış bedelinin paylaşmasından hariç kalacaklardır. Talip olanların muhammen kıymetin yüzde yedi buçuğu nisbetinde pey akçasını veya millî bir bankanın teminat mektubunu hamilen icra dairesine müracaat eylemeleri ilân olunur.

Nafıa Müdürlüğünden

Çorum merkezinde kâin Doğum ve çocuk bakımevinin 1379 lira 35 kuruş keşif bedelli Elektirik tesisatı işi 21 - 12 - 936 pazartesi günü saat onbeşte ihalesi icra kılınmak üzere 1-12-936 dan itibaren yirmi gün müddetle açık eksiltmeye konulmuştur. Muvakkat teminat mikdarı 103,5 liradır. Eksiltme Nafıa Müdürlüğünde yapılacağından taliplerin ve izahat almak istiyenlerin muvakkat teminatla birlikte ticaret odasında kayitli bulunduklarına dair veraka ile ehliyeti fenniye vesikalarını hamilen Nafıa Müdürlüğüne müracaat etmeleri ilân olunur. 1-2

Daimî Encümenden

14 - 11 - 936 tarihinden itibaren açık eksiltme müddeti on gün uzadıldığı halde talip çıkmamış olan İdarei hususiyeye aid Sinama binasında bulunan filim makinasının sesliye tahvilinin ihalesi artırma, eksiltme ve ihalat kanununun 43 ncü maddesinin son fıkrası mucibince pazarlıkla bir ay zarfında muamelesinin temamlanması takarrür ettiğinden talip olanların 24 - 11 - 936 tarihinden itibaren bu müddet içinde her gün Daimî encümen kalemine müracaat edebilecekli ilân olunur.

İlân ve Abone

Yazı işleri için vilâyet Mektupçuluğuna müracaat edilir.

Matbaa işleri için Matbaa Müdürlüğüne müracaat edilir.

GAZETENİN SENELİĞİ
100 Kuruştur

İlânın satırı - 5 - kuruş
Günü geçen gazete - 5 - «
Haftası « « - 25 - «

— Vilâyet Basımevi —

KURULUŞ TARIHI: 1921

İDARE YERİ

Azapsokağında vilâyet matbaası

ÇORUM

— *Çarşamba günleri çıkar vilâyet gazetesi* —

YIL: 14 — No. 844

ÇARŞAMBA

9 - Ikinci Kânun - 1936
Nushası - 2 - kuruştur.

Yurddaş! Zekât Ve Fıtranı Hava Kurumuna Ver.

Vazife Aşkı

Devlet makanizmasının işlemesi için yapılan kanunlar bu işi tatbik edeceklere bir rehber mahiyetindedir. Esas iş, kanunun ruhunu teşkil eden maddedir. Bu ruh kavrandıktan sonra üzerinde işlemek kolaylaşır.

Yaratıcı Şefin Türk gençliğine emanet ettiği bu aziz ve bütün olan memleketi korumak, onun yükselmesine çalışmak satıhdan gettikçe derinliklere akıp giden inkılâbın olgun semerelerinden vatandaşları istifade ettirmek için herkesin üzerine düşen vazifeleri yapması ve Osmanlı anlamından kurtarılan dünkü telakkiden silkinerek bu günün düşünce ve yükselişine göre ayak uydurması lâzımdır.

Her Türkün, öz vatanın taalisi için duyduğu temiz düşünce memleketin menfaatlerini yüksek tutması gibi alî his ve terbiyenin vatandaşlarca anlaşılmış olması fahrü gururla görülecek hislerdendir.

Şu halde vazifenin şümullu manasından ziyade tek bir anlamı var. Oda vazifenin büyüklük ve küçüklüğü düşünülmiyerek esas işe ehemmiyetle sarılmak ve onu behemehal ikmal etmek azmile çalışmaktır.

Vazifede aşk hedefe doğru giden çığırın en kısasıdır.

Vazifeyi benimseyerek ona lâyıkı derecede ehemmiyet vermek vazifenin yapılmasını kolaylaştırır.

Hususî ve resmî işlerde bunu anlayan ve faidelenenler vazife kudsiyetini anlamış şahsiyetlerdir.

Yürüyen inkılâbın kısa hamlelerle medenî tarihin üzerine çıkışındaki haykırış; Türkün bütün işleri vazife aşkile yapmış olmasının sesidir.

Bu neslin büyükleri, çocukları dünkü idarenin Cumuriyete miras bıraktığı yıkık yurdun her sahada yükselmesi için giceli ve gündüzlü bir sa'yi mütemadi ile, vazifeye ciddiyetle ve icten gelen imanlı bir istekle sarılmak gibi ağır ve zevklı bir yükün saadetini mükâfat maneviyesinde tatmak gibi şerefli bir vazife almışlardır.

Velâhat Saim Eroğluer

ilimiz parti

Kaza Kongreleri

Geçen ay Ocak ve Nahiye kongreleri bitmiş bulunan C. H. Partisinin İlçeyön kurul kongrelerine de son Teşrin ayında başlanmış, İlbay ve Parti Başkanımız Bay Tekelide müşahit sıfatile bulunarak bu güne kadar Sungurlu, Osmancık ve Mecidözü İlçeleri kongreleri muvaffakiyetle neticelenmiştir.

Yine İlbay ve Parti Başkanımızın da müşahit sıfatile iştirak edeceği İskilip ve Alaca kongreleri pek yakında yapılacaktır.

Merkez İlçesinin kongresi de bayram sonuna bırakılmışır.

Artırma Ve Yerli Malı

Her yıl 12 İlkkânunda başlayarak 7 gün yaşattığımız Artırma ve Yerli malı yedi günü bu yıl de önümüzdeki pazar günü başlayacaktır.

Ulusun yerli malını tanıması ve ulusal artırma esaslarını lâyıkile öğrenebilmesi ve sevmesi kaygusile tertip edilen bu ulusal bayramın lâyık olduğu değer içinde yaşatılabilmesi için şehrimiz Ekonomi ve Artırma kurumunun Parti Başkanlığı riyasetinde yaptığı müteaddit toplantılar üzerine çok zengin bir program hazırlanmıştır.

Adanada Afet

Adana ve civarında yedi gün devam eden şiddetli yağmurdan Seyhan ve Ceyhan nehirleri taşmış ve Adana şehri kesif bir su istilâsına maruz kalmıştır.

Halkevi, hükümet konağı kız lisesinide basan seller cadde ve sokakları bir nehir haline koymuştur. Bu afetten ikiyüz kadar evin yıkıldığı ve yüzden fazla insanın öldüğü tahminedilmektedir. Bu facianın hakiki yekûnu ancak sular çekildikten sonra belli olacaktır. Yalnız bir belediye çavuşunun evindeki 18 kişi seylabdan temamen ölmüştür. Malî zayiatın da bir milyondan fazla olduğu tahmin edilmektedir.

Sancakta Örfî idare ilân edildi

İşkence ve katliâm şiddetle devam ediyor Tevkif edilen Türklerin sayısı 300 zü taşmıştır.

Antakya 2 (Hususi Muhabirimizden) — Günlerdenberi Sopa, Süngü ve Dipcik darbeleri altında inleyen Sancak, dün akşam en feci hadiselere sahne oldu.

Sancakta örfi idare ilân edildi. Ufak bir ağız kavgasını bahane sayan Askerler iki Türkü öldürdüler, 30 Türkü de ağır surette yaraladılar.

Hadisenin hulâsası ve sebebi şudur;

Dün akşama doğru Adalı Hacı Mehmedin evinin önünden sessizce geçmekte olan en büyüğü 11 yaşında dört Türk çocuğu birdendire evden fırlayan Adalının adamlarından iki kişi tarafından tecavüze uğramıştır. Çocuklar koşup vaziyeti babalarına anlatmışlar, çocuk babaları da derhal koşup Adalının evi önüne gelerek bu çirkin harekete neden lüzum gördüklerini, bu halin ayıp olduğunu söylemişlerdir.

Bunun üzerine evinin balkonundan çıkan Adalı küstahça bir tavurla ağır küfürler savurmuştur. İnsanî tahammülleri son kertesine gelen dört kişi bağırmışlar. Bu sırada vaziyeti köşe başlarından tarassut eden devriyeler dört kişinin üzerine hücum ederek kasaturalarla vurmaya ve sürüklemeye başlamışlardır. Bu hadiseyi gören ve duyan halk hemen hadise yerine koşmuş ve gelen halkı süngü ile dağıtmak istediklerinden arbede başlamış ve askerler halkın üzerine ateş ederek 2 zavallıyı öldürmüşler ve 30 kişiyi yaralamışlar ve yüzlerce Sancaklıyı da sürükleye sürükleye kışlaya götürerek kafaları parçalanıncaya kadar döğmüşler ve tevkif etmişlerdir. Hadisenin mürettep olduğu muhakkaktır. Çünkü bir saat evvel o civarda mevzi alan devriyeler halk toplanır toplanmaz derhal ataş açmışlardır.

Gece yarısı bir çok aileler dağlara kaçmışlardır. Selim Çelenk ve Samih Azmi kaçtılar. Antakya yas içinde. Korku ve heyecan son haddini buldu. Arap askerleri tecavüzlerini evlere kadar ileri götürdüler. Tevkif edilenler 300 den fazladır. Yeni Mersin

KARABÜK FABRİKASI

Karabükte kurulacak demir ve çelik fabrikası inşaatı mukavelesi imzalandı.

Fabrika son sistem tesisatla meydana getirilecek ve yılda 200 bin ton demir ve çelik elde edilecektir. Bu arada su boruları da yapılacaktır. Fabrikanın bedeli 19 milyon T. lirası olup sekiz yılda mal vererek ödeyeceğiz.

Sürekli Yağmur

Cuma günü gecesi saat 22 sıralarında hafif surette başlayan yağmur, o gece ve ertesti cumartesi günü de devam etmiştir.

Şehrimizde fasılasız ve hafif surette yağan bu yağmurun civar köy ve şehirlerde çok şiddetli olduğu söylenmektedir.

Haber aldığımıza göre İskilip İlçesinde de yağan bu yağmur çok şiddetli olmuş ve her tarafı sel suları kaplamıştır.

Yurddaş!

Türk Parası, en Sigortalı paradır.

Ulusal Ekonomi Ve Artırma Kurumu

ğırdan sokulan mahalle suya batırılmış havlular ile yaş pansiman yapmalı ve şış geçinceye kadar devam etmelidir.

Bir kaç defa arı sokduktan sonra vücudda bir nevi muafiyet husule geldiğinden ekseriya bir çok defalar arı sokan kimselerin artık arı sokmasından o kadar müteessir olmadıkları ve sokulan mahallin şişmediği görülmektedir.

Halk Terbiyesi

YAZAN : Melâhat Saim

— 6 —

Fikir, his, fiilin birbirile irtibatı vardır. Bu üçünden her hangi biri ikaz edilse diğerleri de aynı zemanda uyanır. Fikrin fikre olan tesirinde bir takım duygular meydana gelir. Bu da bizi ördüğü bir seciyenin içine alır.

Bir insanın dımağında hasıl olan her hangı bir fikrin iradeye ve azanın faaliyetine tesir yapdığı tecrübe ile sabit olmuşdur. Her fikir yapmak meylini verir.

Eğer hissiyatta o fikre uygun düşerse fiil meydana gelir. Binaanaleyh halka iradesini yaratacak bir surette faaliyete getirecek fikirler verilmeli telkinat yapılmalıdır.

Benim yaşım ilerlemiş artık bunlarla gençler uğraşsın diyenlere halk terbiyesile uğraşan öğreticiler mütemadi manevî ve maddî kuvvetler hakkında telkinat yapmalıdır.

Yarının bu günki düşünüş, görüş ve şekle göre büyüklerini yetiştirecek baba ve analarda manevî kuvvetlerin çoğalmasına çalışılmalı ve bunların kendisinde olduğunu inandırmalıdır. Buna inanış; onun ruhu üzerinde büyük tesir yapar ve dolayısile ruh kendi kendine telkin ederek manevi kuvvetlerini inkişaf ettirir.

Manevi kuvvetler hakkında da o tenmiye edilmelidir. Diğerlerine nazaran onun rohunda rekabet hissi uyandırarak kendisinin noksanlarını kendisine buldurmalıdır.

Noksan gördüğünü iyi yapanlardan sezdirmeden o taklidetmeğe yeltenir. Bu suretle ruhunda taklit hissi kuvvetlendirilir.

Eski devirlerin kafalarda köhneleşmiş ve ileri gidişi tahdit eden görenek yok akidesi bu suretle baltalanarak öğreticiyi kolaylıkla gayesine ulaşdırıcı bir çığır açılmış olur.

Tarlasını tek bir öküz ve babadan kalmış sapanla süren bir çiftçinin verdiği emeğe mukabil aldığı randmanın az oluş sebebini izah etmeden evvel daha iyi verim alabilmek için ne yapmalı sualini kendisine sordurmalıdır ..?

O iyiliğe gitmeyen kötü kanaatın kafasında yer ettiği bilgisizliğinin hududunu aşmayan düşüncesile size saf kalbinden gelen acı ve içli bir lisanla arazî münbit değildirki!.... diye kesdirme bir cevab verir.

Eski devrin halk terbiyesine yer vermiyen zihniyeti ve bundan nesillerin göreceği zararları hesap edemeyişi bilhassa köylüde kendi gelen kötü terbiyenin gittikçe artan fena ve batıl itikadlara inanışını doğurmuş halkda yeni müsbet ceryan ve fenlere karşı bu firenk icadıdır. Bize uymaz gibi bir zihniyetin çoğalmasına sebeb olmuşdu.

Halk terbiyesinin ana hatlarını çizen büyük şef bu noktalar üzerinde yürürken halk partisinin programına bunuda ilave ederek geri kalan bu işin günkü icap ve şekillere göre yürümesini temin etmiş, köy, nahiye, kaza, vilâyetlerde açılan parti evlerinde bu nokta üzerinde yürünülmesi gayesi memnuniyetle tahakkuk ettirilerek halkı muasır medeniyetin icap ettirdiği seviyeye yükseltmek şiar edinilmiştir.

Melâhat Saim Eroğluer

Yurddaş :

Oruç ayında üzerine düşen Dinsel borcunu, Ulusal amaclar güden kurumlara Öde ki, bu suretle iki farzı birden ifa etmiş ol.

ilmî bahisler

Tabiat Şuurlu Bir Kanunun Tesiri Altındamıdır?

Şurada burada bazı kimselerin tabiat ve kâinat bahislerinde bu alemin şuurlu bir iradenin tesiri ile tedvir edilmeyüp kendiliğinden körü körüne cari olduğunu ve tabiata hakim bir kuvvetin bulunmadığını söyliyorlar. Kendi düşüncelerime uygun görmediğim bu fikirlere karşı bazı izahatta bulunmayı muvafık gördüm :

Tabiat zahiren hayat ile ölümden ibaret fakat esas itibarile bütün eşya ve mevaddın terkip ve inhilâline raci bir hal veya şeniyettir. Terkip ve inhilâlden ibaret olan bu tabiat dahilinde kendi kendine cari olan bir takım kavaninden başka bir şey görülemediği gibi şüur ve iradenin olmadığı da göze çarpıyor. Meselâ ateşin tabiati yakmak olduğundan şüursuz, iradesiz yakıyor. Suyun tabiatında seyyaliyet olduğundan şüursuz, iradesiz akıyor. Güneşin tabiatinde ziya ve hararet bulunduğundan şüursuz ve iradesiz ziya ve hararetini bütün cihana ibzal ediyor. Buharın tabiatı yükselmek olduğundan şüursuz, iradesiz yükseliyor. Yüzlerce zikri kabil bu gibi misallerden anlaşılıyorki tabiattaki bu hareketler mecburi hareketlerdir. Ateşde, suda, güneşte ve buharda irade ve şüur olmadığı için hareketleri iradî değil mecburidir. Halbuki hayvan ve bilhassa insan harekâtında irade sahibi olduğu için tabiata muhalefet ve mukavemet eder. Tabiat kanunlarına karşı olan muhalefeti şüur ve iradesindeki kuvvet ile mütenasiptir. İcad eylediği vesait ile karada, denizde, deniz dibinde, havalarda dolaşır telgraf, telefon ve radyo gibi vasıtalar ile zeman ve mesafeyi kaldırır ve tabiata mahkûm değil hakim olur. terkip ve inhilâldan ibaret bir hal veya şeniyet olarak tarif iyledğimiz tabiatın bu iradesiz ve şüursuz harekâtına hakim bir şüur ve irade acaba mevcutmudur ? İnceden inceye tetkik edilecek olursa bu tabiatın, değişmez nizamlara, muayyen kanunlara en mükemmel tertibat ve kavaide tabi olduğu ve bunlardan hiç bir suretle inhiraf eylemediği görülür; o derecedeki kâinatın gözle görünmez zerrelerinden kürre şemse kadar veya diğer büyük yıldızlara ve ecsamı nuraniye gibi varlık âleminin en cesim kürrelerine kadar düşünülecek olursa gerek tertip ve terkip ve gerekse şekil ve hareket bakımından en yüksek derecede intizam halinde olduğu ve hepsinin de asla inhiraf etmedikleri tek ve umumi bir kanunun tesiri altında olduğu görülür. [1] Şu halde kâinatta görülen bu nizam ve intizam, bu tertip ve bu kanunlar, idrak ve şüuru olmayan tabiatın tesiratından ileri gelmiş olduğu söylenebilirmi ?

İnsandan başka kâinatta şüurlu ve iradeli bir varlık göremediğimize nazaran bu kâinatın kimin tarafından halk ve icad edildiği süali varidi hatır olmazmı ? Tabiatın kanunlarına insandan başka muhalefet ve mukavemet eden bir varlık göremeyince bu kâinatın halk ve icadını insanarın atfeyleyeceğiz ? Aciz bir zihayatı halk etmeğe bile kadir olamıyan ve henüz kendisi bile bin bir türlü ıztıraplar ve musibetler içinde kıvranan beşer nasıl olurda esrarına akıl erdiremediği bu koca kâinatı yaratmağa muktedir olur ? Halbuki şu âlemi imkânda mevcuddatan en küçüğü bile vücudunu bir sania borçludur. Meselâ ekmek kendisini vücude getiren bir sanîin vücuduna delâlet eyler. En küçük bir şeyin şeklini değiştirmek bile bir müsebbibin vücuduna ihtiyaç gösterirken nasıl olurda bu koca kâinat bir takım madde ve unsurların faaliyeti neticesi kendi kendine ve körü körüne vücut bulur.

Kâinat asl ve içinde bulunan varlıklar ise o kâinatın fer'idir. Yahut kâinat küldür mevcut varlıklar ise cüzü'dür. Feri'de ve cüzü'de bulunan şey asl ve külde de bulunması zaruridir. İnsan, bu kâinat içinde bir varlık olmak itibarile bittabi feri ve cüzü'dür. Kâinatın fer'i ve cüz'ü bulunan insanda şüur ve iradeyi kabul ettiğimiz halde asılda ve külde şüur ve iradeyi kabul etmemek mantıksızlık teşkil etmezmi ? Leöndeni Muammasında diyorki

« idraki beşer bizatihi illet değildir. Eğer beşer kendi kendisinin illeti olsa idi kendisinde mevcut olan kudreti hayatı muhafaza ve idame eylerdi. Halbuki bu kudret tahavvül ve fenaya mahkum olduğundan kendisinin iradesine tabi değildir. Eğer idrak, beşerde mevcut ise bir mütemmim cüz'ü bulunan kâinatta da bulunması zaruridir cüzü'de bulunan şey külde de bulunmak mecburiyetindedir. Madde hayatla geyilen bir libas, tahavvüle uğrıyan bir şekilden başka bir şey değildir. Bir lâşe ne düşünür ve ne de hareket eder. Şu halde avalimi ve mükevvenatı tedvir eden akıl ve idraktir. Bu idrak, kanunlar ile, kâinatın şüurlu, yüksek ve koruyucu kanunlarile tecelli etmektedir. Bu günkü fennin bütün teharriyat ve mesaisi, umumi düzen ve ahengi husule getirmek için yüksek bir kanunun şirazedar kılarak ihata eylediği, tabii kanunların fiil ve tesirini ispata çalışıyor. Bu kanun ile mevcudatın kuvvei akliyesi, sebebi zişüuru olarak hakim bir idrak mülhem ve ayan olmada, bütün münasebet ve alâkaların fani olduğu ve bütün mahlukatın kuvvet, nur ve hayat aldıkları umumî bir birlik (vahdeti külliye) her ilmin, her şeniyetin, her hikmetin, her aşkın değişmez kökü, ezeli kaynağı olan bir vücudu mutlak mülhem ve ayan olmaktadır. »

Şu halde vazıh ve aşikâr oluyor ki şüur ve iradeye malik olmayan zatı tabiat, kendisinin müdür ve nazımı olan tek, umumî ve hakim bir kanunun tesiri altında bulunmaktadır ki bu şüur ve iradeli kanunu külliye verilmekte olan isimler ne kadar muhtelif olursa olsun bütün fikirler orada birleşir. Bize denilebilir ki : Mademki böyle şüur ve iradeli yüksek bir varlık vardır? Biz neden bunu göremiyoruz ? Muamma sahibi diyor ki : « biz, muhitimizde en kaba olan şeylerden başkasını görmiyoruz. Seyyali bütün alemler, ulvi ve şaşaadar hayatın cünbüşnümun olduğu daireler, insan gözlerinden gizlidir. Biz semavatta hareket eyliyen kesif ve sakil alemlerden başkasının farkına varamıyoruz.

Kâinatı sevk ve idare eden iradet, bütün enzarı beşerden gizlidir. Kimsenin ona inanmağa mecbur olmıyacağı bir tarzda mevcudat tertip ve tanzim olunmuştur. Eğer mükevvenattaki ahenk ve intizam insanı tatmin etmeğe kâfi gelmiyorsa hür ve serbesttir. Reybi olanın Allahı kabul etmesine kimse cebr etmez. »

Mısrii Niyazi divanında
İşit Niyazinin sözün
bir nesne örtmez hak yüzün
Haktan ayan bir nesne yok
gözsüzlere pünhan imiş

diyor.

İran ulemasından bir zat da « o, şiddeti zuhurdan gizli kalmış ve kesreti ziyadan mahfi olmuştur.

Hak güneş kadar ayan geldi.
Çok yazıkki körler diyarında geldi.

Körler diyarının bakar körleri göremedikleri ve hissedemedikleri bu kudreti fatiranın ef'al ve harekâtına körü körüne vaki oluyor derlerse mazur görülmek lâzımgelir. Yoksa didei basireti açık olanlar kâinatın tetkik ve mütaleasında binlerce misaller bulduklarından bizim serdeylediğimiz bu kabil delillerden müstağnidirler. Onlar tabiat güzelliklerinden ilham alan bir şair gibi ruhlarının gizli kaynaklarından bir sürü delil ve bürhan toplarlar.

A. Fehmi

[1] Leöndeni, büyük Muamma Allah ve kâinat nam eserinde diyor ki «fen, bugün hikmet, kimya, hayatiyat, ruhiyat gibi bütün sahalarda her şeyin esasında müşahede olunan bu büyük vahdete doğru azimkâr bir hatve ile ilerlemektedir. Fen her yerde cevher vahdetini, kuvvetler vahdetini, kavanin vahdetini tanıyor.»

Yurddaş !
Türkiye dünyanın en iyi meyvalarını yetiştirir. Sofrandan meyvayı hiç eksik etme !
Ulusal Ekonomi Ve Artırma Kurumu

Yurddaş !
Türkiye, yemiş memleketidir.
Yemiş, en faydalı gıdadır.
Ulusal Ekonomi Ve Artırma Kurumu

Faideli Bilgiler

Umumi Bilgiler :

Dünyanın En İhtiyar Arslanı

Bundan 49 sene evvel cenubî Hindistanda bir av esnasında yakalanan Sirti ismindeki arslanın halen İngilterede hayvanat vahşiye bahçesinde dünyanın en ihtiyar arslan olduğu tesbit edilmiştir.

Yüksek Katlı Binalar

Dünyanın en yüksek binaları Amerikadadır. kat adedi 39 u geçmiştir. Bu binaların içerisinde 82 asansör 3200 telefon mükâleme aleti ile 7000 kişi istiab edebilecek büyüklükde sinama salonları vardır.

Lekelerin Çıkarılması

Şarap lekesini çıkarmak için kumaşın lekeli yerlerini ıslatıp içinde biraz kükürt yakılan bir kap üstünde gergince tutmalı, bu ameliyeden sonra bol su ile yıkamalıdır.

Yağ lekelerini çıkarmak için; trebentin, nefyağı, lokmanruhu gibi maddeler kullanmak suretile lekeler temizlenir.

Eğer yağ lekesi tereyağı, adi yağ, boya, reçine gibi yağlı bir madde ise ispirto, benzin, lokman rohu ile silinmelidir.

Caket, kabut yakalarının lekeleri amunyak ile temizlenir.

K. Yazar İmzalı Okurumuza

Çorumun tarihi hakkında 70 sayfalık bir kitak vardır. Yalnız öğrenilmesini istediğiniz malûmat tarihiye pek muhtasar geçmiştir. Bununla beraber oldukça kıymetli bir tetebbü ve fikir mahsulüdür.

Çocuk Sütunu :

Serçe

Bağçemizde bir armut var.
Onu yerken küçük kurdlar;
Hemen serçe « olmaz! » dedi;
Kurtları hep tutdu yedi.
O vakiddenberi artık
Ekmeklerden kalsa artık
Serçelere yediririm
Üzüm, kirazda veririm;
Çok severim serçeleri.
Onun küçük pençeleri
Ağaçlara yardımcıdır;
Ne sevimli bir avcudur.

S.

Haydarın Kabahati

Haydarın annesi sabahleyin erkenden sokaga gitmişdi. Haydar evde yalnız kaldı. Mektebe getmek için elbisesini giydi. Bu esnada yüzünü yıkamak istedi; lâkin hava soük. Su buz gibi idi. Yıkanmaktan vaz geçti, mektebe gitti.

Halbuki çikolota yemişti. Mektebe geldiği zeman yüzü, dudakları cikilotaya bulaşmış bir halde idi, Arkadaşları onunla eğlenmeye başladılar. Öğretmen haydarı çağırdı mektebin musluğunda yüzünü yıkattı.

Mektepdeki su, evdeki sudan daha souktu. Haydar bundan çok utandı.

S.

Şark Demiryolları
Murahhaslar bu akşam Ankaraya gidiyorlar

Şark Demiryollarının hükümetçe satın alınması etrafında Ankarada başlıyan müzakereler, takdiri kıymet komisyonunun raporunu hazırlaması için bir müddet tadil edilmiş, bir kısım murahhaslar da Parise gitmişti.

Komisyon mesaisini bitirdiği ve müzakerata yarın Ankarada yeniden başlanacağı cihetle Parise giden murahhaslar, Cumartesi sabahı şehrimize gelmişlerdir,

Dün, şirketin İstanbul subesi müdürü Paskalın riyasetinde, murahhasların Paristen aldıkları talimetı konuşmak üzere bir toplantı yapılmıştır.

Heyet, bu sabah gelmesi mukarrer bulunan diğer murahhası da alarak bu akşamki trenle Ankraya hareket edecektir.

Muallim muavini olmak için
Yapılacak imtihanlar hakkında bir talimatname hazırlandı

Maarif Vekâleti orta tedrisat muallim muavinliği için yapılacak imtihanlar için bir talimatname hazırlamıştır. Talimatnameye göre türkçe ve edebiyat branşından imtihana girecek olanlar, lise son sınıf edebiyat kolunun Türk edebiyatı tarihi müfredatı, türkçe modrn bir edebi metnin izahı, türkçe bir kompozisyondan imtihan edileceklerdir. Kazananlar ayrıca bir orta mektebe bir nümune dersi de vereceklerdir, tarih ve coğrafyadan imtihana gireceklerden orta mekteb ve liselerin tarih ve coğrafya müfredatı sorulacak. harita tersimi yaptırılacak ve bir nümune dersi verdirilecektir. Yurd bilgisinden orta ve liselerde okutulan yurd bilgisi müfredatı sorulacak, üç te nümune dersi verdirilecektir. Riyaziyeden, lise ikinci devrede okunan cebir, hendese, ikinci devre üçüncü sınıfta okunan kozmografyadan imthan edilecekler ve iki de nümune dersi verdirilecektir. Fen bilgisi ve biyoloji kolundan imtihana girenler, lise birinci ve ikinci devrede okunan fizik, kimya ve tabiiye derslerinden imtihan edilecekler, ikişer nümune dersi verecekler ve bir de lâboratuarda tecrübe yapacaklardır.

Bu talimatname, önümüzdeki ders senesinden itibaren tatbik edilecektir. (Cümhuriyet)

Yurddaş!

Banka olmayan Zamanlarda Atalarımız : « Ak akça kara gün dostudur » demişler.

Şimdi biz:

Bankalardaki arttırma hesapları, kara gün dostudur diyoruz. Kara günlerde dostsuz Kalma.

Ulusal Ekonomi ve Arttırma Kurumu

Zekât ve Fıtramızı Hava Kurumuna verelim

Yurdda her dürlü hayırsel işleri gören üç kurumum yapdığı hizmetlere ve uğraşdığı gayedeki çalışmalarına önemli bir yardım teşkil edecek ve şu suretle hepimiz adına Tanrının buyrukları içinde yerli yerine sarf edileceği şübhesiz bulunan Zekât ve Fıtramızı Hava kurumunun evlerimize kadar gönderdiği zarflara koyarak hem dinsel ve hem de vatansel ve ulusal borçlarımızı bir arada ödeyelim.

Halkevi Başkanlığından

12 - 12 - 936 Cumartesi akşamı saat (20) de sinama kurağında evimiz gösterit kolu gençleri tarafından halka parasız bir müsamere verilecektir.

İsteyenlerin şimdiden davetiyelerini almak üzere Halkevi Bürosuna baş vurmaları.

Hususi Muhasebe Direktörlüğünden

1 - Çorumun azap Ahmet mahallesinden Çöplü oğullarından Nuri oğlu Nuri Gökhanın İbrahim çayırı mevkiindeki şarkan Tütek oğlu kızı Fahriye, garben Kürt oğlu Osman, cenüben çay, şimalen Kopkop oğlu Mustafa bağlarile mahdut dört dönümlük bağı 7 - 12 - 936 dan itibaren 21 gün müddetle birinci açık artırmaya konmuştur.

2 - Bağın muhammen bedeli 30 liradır.

3 - Alıma talip olanlar istenilen malûmatı ve evrakı bedelsiz olarak hususî muhasebe idaresinden alırlar.

4 - Talipler bedeli muhammenin yüzde onu olan üç lirayı hususi muhasebe veznesine nakden yatırmadıkça artırma kâğıdına pey koymazlar.

Nafia Müdürlüğünden

Çorum merkezinde kâin Doğum ve çocuk bakımevinin 1379 lira 35 kuruş keşif bedelli Elektrik tesisatı işi 21 - 12 - 936 pazartesi günü saat onbeşte ihalesi icra kılınmak üzere 1-12-936 dan itibaren yirmi gün müddetle açık eksiltmeye konulmuştur. Muvakkat teminat mikdarı 103,5 liradır. Eksiltme Nafia Müdürlüğünde yapılacağından taliplerin ve izahat almak istiyenlerin muvakkat teminatla birlikte ticaret odasında kayitli bulunduklarına dair veraka ile ehliyeti fenniye vesikalarını hamilen Nafia Müdürlüğüne müracaat etmeleri ilân olunur. 2-2

Çorum Belediye Başkanlığından

1 - Şehrimiz elektirik tesisatından noksan kalan kısımlarının temamlanma işleri şartname ve keşifnameleri mucibince açık usul ile eksiltmeye konulmuştur.

2 - Eksiltmeye konulan işin muhammen bedeli keşifnamesi mucibince 8702 lira elli kuruştur.

3 - Eksiltme 16-12-936 çarşanba günü saat 14 de Belediye dairesinde yapılacaktır.

4 - Muvakkat teminat miktarı 652 lira 68 kuruştur.

5 - Eksiltmeye gireceklerin müteahhidlik ehliyet vesikası ibraz etmeleri şarttır. Vesika bu gibi elektrik işlerini yapmış olduğunu gösterecektir.

6 - Yapılacak işin keşifname, şartname ve projeleri belediye dairesindedir. Bunların tastikli birer örnekleri elli kuruştur. Bedel mukabilinde belediyece isteyenlere verilir. Bu evrakı Belediye dairesinde görmek ve izahat almak isteyenlerden hiç bir şey alınmaz.

Çorum P. T. T. Müdürlüğünden

937 senesi tamiratı için Osmancığın İne göl ormanından kesilen 395 adet telgraf direğine on gün temdit müddetinin de son saati geldiği halde istekli çıkmadığından eksiltme artırma kanununun R. fıkrasına müsteniden 23-12-936 çarşanba günü saat onbeş buçuğa kadar yirmi gün zarfında eksiltme pazarlık suretile yapılacaktır.

Askeri Satın Alma Komsiyonundan

Alay ihtiyacı için 300000 kilo odun açık eksiltme ile alınacaktır. İhale günü 28 - birinci kanun - 936 pazartesi günü saat 15 dir muhammen tutarı 2250 liradır. Şartname komisyonda görülebilir. isteklilerin 169 liralık ilk teminat makbuzu veya mektuplarile Çorum ordu evindeki komisyona gelmeleri ilân olunur. 1 - 4

Çorum Sulh Hukuk Hakimliğinden

Yaydığın köyünün karatepe mevkiinde şarkan kale garben cenuben şimalen sahibi sened tarlasile mahdut bir taş deveran eder değirmenin muhammen kıymeti 1200 liradır.

Çorumun Yaydığın karyesinden Hüseyin oğlu Hamza kızı Emine ve Fatma vesaire ile müşterek olup kabili kısmet olmadığından dolayı bilmüzayede satılarak tutarının paylaştırılmasına dair Çorum Sulh hukuk mahkemesinin musaddak 23 5 936 tarihli ilâmile hükûm altına alınan ve yukarda hudud ve sairesi yazılı olan bir bab değirmen gazete ile ilânından ve ilânnamelerinin taraflara tebliğinden 30 gün müddetle artırmaya çıkarılmıştır. Hitamı olan 15-1-937 cuma günü saat 15 de ihalesi mahkeme kaleminde icra edilecektir. Bu gayri menkule konulacak pey muhammen kıymetin yüzde 75 şini doldurmadığı surette en çok artıranın taahhüdü baki kalmak şartile ihalesi 15 gün daha uzatılarak hitamı olan 29-1-937 cuma günü aynı saatte mahkeme kaleminde icra edilecektir satış peşin ve bilmumum masraf müşteriye aiddir artırma şartnamesi her gün herkese açıktır.

Bu gayri mengul ile alâkası olanların 20 gün içinde evrakı müsbiteleri ile müracaat etmeleri ve etmedikleri ve hakları tapu sicilli ile sabit olmadıkça satış bedelinin paylaştırılmasından hariç kalacaklardır.

Talip olanların muhammen kıymetin yüzde yedi buçuğu nisbetinde pey akçasını veya millî bir bankanın teminat mektubunu hamilen gelmeleri ilân olunur.

Yitik Mühür

Tatbikli isim mührümü yitirdim. Bu kerre yenisini kazdırdım yiten mührün hükmü olmadığını ilân eylerim.

Çorumun Yenice köy ihtiyar kurulu üyesinden Kamber oğlu Rıza Akbulut

İlân ve Abone

Yazı işleri için vilâyet Mektupçuluğuna müracaat edilir.

Matbaa işleriçin Matbaa Müdürlüğüne müracaat edilir.

GAZETENİN SENELİĞİ

100 Kuruştur

İlânın satırı - 5 - kuruş
Günü geçen gazete - 5 - «
Haftası « « - 25 - «

KURULUŞ TARIHI : 1921

İDARE YERİ

Azapsokağında vilâyet matbaası

ÇORUM

— Çarşamba günleri çıkar vilâyet gazetesi —

YIL: 14 — No. 845

ÇARŞAMBA

23 - Iinci Kânun - 1936
Nushası - 2 - kuruştur.

Tarihin Kahramanı

Asyanın ortasında, dört tarafı bulutları delen dağlarla çevrilmiş geniş, yüksek bir yayla üstünde tarihin kayid etmediği çağlarda yaşayan Türk milleti yatağına sığmayan coşgun bir nehir gibi taşarak dünyanın üçde ikisini zaptedmişti. İşte biz asil olan bu milletin çocuklarıyız.

Dört tarafa medeniyet ışığı veren bu millette sonraları ihtiras baş gösterdi o ihtiras saltanatı kendini memleketile beraber felâkete götürdü. O felâketki tarihin hatası değil seyyiatıdır.

Osman oğullarının temiz düşünce ile kurdukları devlet soraları behimi heves ve arzuların bir gelir menbaı oldu. Siyasette antirika, maliyede dalavere, millî hudutlar dahilinde köylüye vurulan âşar yuları, nihayet o Türk değil Osmanlıdır hezeyanı buzavallı asil milleti 600 sene kemirdi.

Kendisi için çalışan bu memleket çocukları ancak onların doymayan arzu ve heveslerine kazançlarını boşalttığı halde o; zavallı tarihsiz, bakımsız, yurdsuz kaldı.

O devrin itimad edilen efendisi memlet dahilindeki bütün kazançları yedi. Doymadı ve nihayet vatanı satmağa kalktı. Bununla da kalmıyarak Türke silâh çeken düşmanlarla bir olarak aziz ana yurda yürüdü. İşte o gün ihtiras Saltanatı yıktı ve tarihin dediği oldu. Bu yıkılışda tarihle yaşıt Büyük Türk Devletinin asil ulusu kendi içinden çıkan ve varlığile yıkanan bir Atatürk buldu. O yalnız memleketin itilâsı ve hakir görülen Türke tarihi gibi şanlı mefahirle dolu bir kalkınma ve ilerileyiş gibi bir çığır istikameti vermedi. Haksızlığı bağıran, doymayan ihtirasların sesini körleten, taassubla yaşayan kör zehniyetleri baltalayan inkılâb ideai ile az zamanda erişilmeyen bir yükseklik verdi. Ve bundan sonradırki; Türk ulusu benlik, varlık ve milliyetini anlayarak ve ona sahip olarak ilerilemeğe başladı. Şunu açıkca bilelim ve söylüyelim ki Atatürk olmasaydı bu memleket müstevli orduların altında parçalanack ve Türk nam ve şanı kalmayacaktı.

İsmini duydukça hürmetle eğildiğimiz Türkün Büyük Banisi yalnız Türkün değil, taribe mal olmuş hakikatların tarihî bir şahsiyetidir.

O tarih yapan devirlerin en namüdar kumandanı, kuruluş tarihinin mübeşşiridir.

Melâhat Suim Eroğluer

Parti Kongreleri

Çorum Merkez İlçesine aid Parti kongresi ayın 19 uncu cumartesi günü saat 10 da toplanarak İlbay ve Parti Başkanımız Bay Zıya Tekelinin Başkanlığında müzakerata başlanmıştır.

Tüzük mucibince kongre birinci ve ikinci Başkanlığı seçimi yapılarak Başkanlığa Bay Zıya Tekeli ve 2 nci Başkanlığa da Doktor Pertev Kerman müttefikan seçilmişler ve sekreterliklere de Şevket Kayiş, Galib Bilgin seçildikten sonra konuşmalara başlanmış ve ruzname mucibince ilkönce bir senelik iş raporu Başkan tarafından okunmuş heyeti umumiyece ve sürekli alkışlarla onaylanmıştır.

Müteakiben kamun ve semt ocaklarının dilekleri de heyeti umumiye halinde tetkik edildiktensonra Genel merkezden yapılan genelge üzerine bu sene yeniden kurulması gereken İlçe yönkurulu 937 büdcesile kamun ve ocaklara aid büdceler üzerinde inceleme yapmak üzere beş kişilik bir encümen seçildikten sonra gece saat 19 da toplanmak üzere konuşmaya son verildiği Başkan tarafından bildirilmiştir.

Gece toplantısında evvelkine nazaran ekseriyet bulunmadığı yoklama neticesinde anlaşıldığından mevcudun ittifakile toplantının ertesi pazar günü saat onda yapılmasına karar verilmiştir.

Pazartesi günü evvelki mevcudun temamen iştirakile müzakerata başlanarak bütçe encümenin raporu okunmuş ve söz birliğile onaylanmıştır. Bundan sonra İlçeyönkurul üyeliğile İl kongresine iştirak edecek delegeler seçimi yapılmış ve aşağıda adları yazılı olanlar ekseriyetle kazanmıştır.

İlyön kurul Üyeliği

Galip Bilgin
Hayri Kavukçu
Ahmet Tütüncü
Necmettin Duran
Naim Atalay
Hüseyin Benderli
Hasan Seydim

Delegeler

Ahmet Başaran
Salim Erkoç
Sabit Emanet
Mustafa Karaalemdar
Galip Bilgin
Hayri Kavukçu
Naim Atalay
Sıddık Eken (Tozluburunlu)
Abbas (Yeni köylü)
Hamit Eker
Hasan Seydim

Vilâyet Kongresi

Ayın 21 nci pazartesi günü öğleden sonra, Zonguldak Saylavı Mithat Altıok huzurile ve İlbay ve Parti Başkanı Bay Zıya Tekelinin Başkanlığında başlıyan C. H. Partisi İlyönkurul kongresine, 50 delegeye karşı merkez ilçeden 10 ve beş ilçeden de 38 mümessil iştirâk ederek 3 gündür konuşmalarına devam etmişlerdir. Bu gün son toplantısını yapacak olan kongre; encümenler mazbataları üzerinde incelemelerini yaparak Vilâyet İdare Hey'etile genel kongre delegelerini de seçtikten sonra toplantısına son verecektir.

Müşahit

Şehrimiz İl ve İlçe Cumhuriyet H. P. Kongrelerinde muşahit olarak bulunmak üzre Zonguldak Saylavlarından Bay Mitat Altıok Cuma günü Şehrimize onur vermişlerdir.

İsmet Eker

Şehrimizde Bulunan Değerli Saylavlarımızdan Bay İsmet Eker Kamutaydan aldığı izninin bitmesinben ötürü geçen pazartesi günü Ankaraya dönmüşlerdir.

Sıdkı Eken

Kastamonu Saylavı ve Türk hava kurumu Müfettişlerinden Bay Sıtkı Eken Merkezle bağlı İlçeler şubelerinde tetkikat ve teftişatta bulunmak üzre pazartesi günü Tosyadan şehrimize gelmişler ve dün de Alaca İlçesine gidip akşamı yine şehrimize avdet buyurmuşlardır.

Tüm Komutan

Şehrimizde bulunan Garnizonda inceleme ve teftişatta bulunmak üzre Tüm Komutan General Lütfi Karapınar ayın 22 inci salı günü şehrimize onur vermişler ve bir müfreze Askerle Süel ve Sivil Erkân tarafından karşılanmışlardır. Sayın Konuğa hoş geldiniz deriz.

İki Şölen

Kongre delegeleri şerefine pazartesi günü akşamı Uray tarafından 80 ve salı akşamıda Parti tarafından 100 kişilik yemek şöleni verilmiştir.

Parti şölenine şehrimizde bulunan Tüm Komutan General Lütfi Karapınar da onur vermişlerdir.

İki şölende çok samimi konuşmalar ve ulusal eğlencelerle geç vakıtlara kadar devam etmiştir.

Hatay Davası

Cemiyeti Akvama havale edilen Antakye ve İskenderon İstiklâli hakkındaki noktai nazarımız Hariciye Vekilimiz tarafından konseyde müdafaa edilmiş ve bazı tedbirler alınarak kânun sani toplantısında görüşülmesine karar verilmişdir.

Şark Şimendüferi

Hükümetimizle, Şark Şimendüfer Şirketi arasında epeyce zamandan beri devam edegelen hattın satın alınması işi üzerindeki konuşmalar sona ermiş ve ayın 20 nci günü bu hat devlet tarafından tesellüm edilmeğe başlanmışdır.

Ali Saib Hakkındaki Beraet Kararı Kat'iyet Kesbetti

Ankara 20 (Telefonla) — Meclis yarın 15 te toplanacaktır. Yarınki toplantıda Urfa meb'usu Ali Saib Ursavaş hakkında Ankara Ağırceza mahkemesince verilmiş olan beraet kararının Temyiz heyeti umumiyesince de tasdik olunarak kat'ileştiğine dair Başvekâlet tezkeresi de okunacaktır. Cümhuriyet

Küçük Notlar

Ekonomi Haftasında Yurddaşların Vazifesi [1]

Ekonomi demek lüzumsuz masraf yapmıyarak geliratından ati için bir mıkdar para ayırmak ve bu toplanan paraları zamanla işletlerek nümasından istifade etmektir.

Dünya siyasasının muvazenesinde aktif bir rol alan ekonomiye her devletin verdiği önem ve bunun temini için yapdığı kanunlar ve almış olduğu tedbirler sayesinde - dirki tedavülde olan paralar kıymetini muhafaza etmektedir.

Düne kadar yalnız cüzi bir para ile mevaddı iptidai satarak ihracat yapan Türkiye kendisine lâzım olan bütün havayici zaruiyeyi almak içinde gelirinin dörtte üçünü harice vermek mecburiyetinde idi. Bu hal devletin ithalat ve ihracat mı vazenesinde daima açıkla neticelenir ve bu açığı kapatmak yani boş olan maliye hazinesini doldurmak için dürlü dürlü bahanelerle ve her sene artan bir ihtiyaçla vergiler çagaltırdı.

Bu artışdan havayici zaruriye yükselir, mürakibe zorlaşır, ihtikâr çoğalır ve dolayısile halkda hükümete karşı bir itimadsızlık hissi uyanırdı.

Şunlar bize gösteriyorki o zamanki devlet ekonomi sıyasısına ehemmiyet vermemiş ve halkda bu suretle tenvir edilmeyerek memleketde maliyenin iflasına doğru gidilmişdir.

Cümhuriyet devrinde şükranla görülüyorki iş aksine olmuş devlet maliyesinde idhalat ve ihracat muvazenesi temin edilmiş ve paranın kıymeti aynen muhafaza edilmişdir.

Beş senelik yeni imar ve sanayileşme programını analiz edersek görürüzki bu programın memleketin iktisadi kalkınmasında almış olduğu büyük rol her dürlü sitayişin fevkindedir.

Demek oluyorki hükûmeti ekonomi siyasetinin gün geçtikçe inkişafını dolayısile halkın refahı için yeni yeni tedbirler alırken halkında buna muvazi yoldan yörümesi ve memleketin genel ekonumisinde tutumlu bulunması gereklidir. Bunun içinde lüzumsuz para sarf etmemek behemehal yerli malı kullanmak ve bu malı buluncaya kadar üşenmeyerek (milli vazife duygusile)mağza mağza dolaşmak, kazanca göre noksan para sarf etmek, artırılan parayı milli bankalara yatırmak mevduatı çoğaltmakdır.

Her sene bir haftalık uzun bir bayramla kutlulanan bu gün yarından başlıyor.

Yarın bütün ticaret hanelerin özenerek süslediği temiz vitrinler de İzmirin inciri, Giresonun fındığı, Tırabozunun yağı, Çorumun balı, Manisanın üzümü, Alpullunun şekeri, Dörtyolun portakalı, Amasyanın elmasile, Kayserinin bezleri, İspartanın halısı, Bursanın ipeklileri, Beykoz deri fabrikasının kunduralarını, Hereke fabrıkasının battaniyelerile eldivenlerini göreceğiz ve millî bir iştiyak his ve gururile seve seve bu yerli mallarımızdan göksümüzü kabar tarak satın alacağız.

Melâhat Saim Eroğluer

[1] Gazetemiz bayramda çıkmadığından intişarı bu nüshaya kalmıştır.

Çorum Belediye Başkanlığından

Açık usul ile eksiltmeye konulduğu 11 - 12 - 936 günlü ilânımızla ilân olunan Çorum elektrik tesisatından noksan kalan kısımlarının temamlanmasına ait işlerin icrası ve elektrik malzemesinin tedarik ve iş başına kadar nakilleri işine hiç talip çıkmadığından artırma, eksiltme ve ihale kanununun 43 üncü maddesine tevfikan evvelce yapılan ilân ve şartlar dairesinde eksiltmenin bu günden itibaren on gün müddetle uzatıldığı yani eksiltmenin 28 - 12 - 936 pazartesi günü saat 14 de belediye dairesinde yapılacağı ilân olunur.

Emniyet Memurluğundan

Çarşı ve mahallât bekçilerinin bilumum hesabatını rüyet etmek üzere 25 lira maktu ücretli bekçi muhasibliği münhal bulunduğundan 400 liralık kefalet vermek ve her dürlü evsaf ve şeraiti haiz bulunanların evrakı müsbiteleri ile birlikte dairemize müracaat etmeleri ilân olunur.

Kanun

Hafta Tatili Kanununun beşinci maddesini tadil eden 936 numaralı kanunun 4 üncü maddesinin değiştirilmesi hakkında kanun

Kanun No . 3062

Kabul tarihi ; 13 - 11 - 1936

Neşri tarihi : 20 - 11 - 1936

Madde 1 - Hafta Tatili Kanununun 5 inci maddesini tadil eden 936 numaralı kanunun 4 üncü maddesi aşağıdaki şekilde değiştirilmiştir.

Fırıncılar, kasaplar, yalnız sebze ve tütün ve yaş meyve satanlar, nalbantlarla alât ve edevatı ziraiye tamircileri, müesseseler gibi açık bulundurabilirler.

Madde 2 - Bu kanun neşriri tahinden muteberdir.

Madde 3 - Bu kanun hükmünü yerine getirmeğe İcra Vekilleri Heyeti memurdur.

Askeri Satın Alma Komsiyonundan

Alay ihtiyacı için 300000 kilo odun açık eksiltme ile alınacaktır. İhale günü 28 - birinci kanun - 936 pazartesi günü saat 15 dir muhammen tutarı 2250 liradır. Şartname komisyonda görülebilir. isteklilerin 169 liralık ilk teminat makbuzu veya mektuplarile Çorum Ordu evindeki komisyona gelmeleri ilân olunur. 2 - 3

İlân ve Abone

Yazı işleri için vilâyet Mektupçuluğuna müracaat edilir.

Matbaa işleriçin Matbaa Müdürlüğüne müracaat edilir .

GAZETENİN SENELİĞİ

100 Kuruştur

İlânın satırı - 5 - kuruş
Günü geçen gazete - 5 - «
Haftası « « - 25 - «

Köylünün Köşesi

Ağız Hastalıkları

Ağız hastalıkları hayvanlarda üzerinde fazlaca durulacak hastalıklardan biridir. Ağız hastalıkları, dudak ve dil yarası ve damak şişmesi atlarda fena gemler, yularlar ile dudak yamaçlarında, dillerinde kesikler ve yaralar hasıl olur.

Hayvanın gemlerile, başlık kısmının hayvanının başına uyup uymadığı kontrol edilmelidir. Gelişi güzel başlık hayvanın ağız, dudak ve dilinde bir çok yaralar yapar.

Ağız iltihabını bazan yakıcı, zehirli, küflü arpa ve saman ve otlar da yapar. Ağzı yaralı hayvan verilen yemi (arpa, ot ...) yemek için başını kaldırır. Fakat ağzı acıdığından heman çeker, ağzı sulanır; tükrüğün bir kısmı dışarıya dökülür. Yani verilen yemi ıslatır. Hayvanda bu hal görülürse ağzını açmalı yaraları görmeli yara varsa (60 gram sirke, 15 gram balı) karıştırmalı künde bir kaç defa ağzı bu ballı sirke ile temizlemeli. Ağızdaki yara geçinceye kadar hayvanın yeşil ot veya kepek çorbası vermeli eğer bal yoksa sirkeli yalnız sirkeli su veya tuzlu su ile ağzı yikamalıdır.

Damak şişmesi taylar diş çıkardığı sırada ot yemeğe başladığı zaman diş etleri ve damağı kabarır ve kızarır. Bizde buna karşı çok fena bir adet vardır. Kan almak. Bu fennen eyi değildir.

Damak şişmesini geçirmek için kan alınacağına sirkeli su, tuzlu su ve şaplı su ile ağız yikanırsa damak şişmesinin geçtiği görülür.

Şaplı suyu (altı gram şap otuz gram suda) eridilerek yapılmalıdır. Şayet damak şişmesi bu yaptığımız tedavi ile geçmezse vakit geçirmeden hemen hayvan baytara götürülmelidir. Onun göstereceği yol üzerine tedavi en doğrusudur. Gelecek yazıda hayvana sıcak vurmasında yapılacak işler üzerinde görüşeceğiz.

S. Eroğluer

Yitik Mühürler

Köye ait resmî mühürle ihtiyar kurulu üyelerine ait isim mühürlerini yitirdik. resmî ve özel mühürlerin yenisini aldığımızdan eskilerinin hükmü bulunmadığını ilân eyleriz.

Sungurlunun Kamişli Köyü ihtiyar kurulu üyeleri

Çorum İcra memurluğundan

Kum arpalık mevkiinde şarkan harman yeri ve sahibi senet bahçesi, garben sahibi senet ve Beden oğlu ve Kara Halil oğlu ve Beden oğlu bağları, cenuben Hüseyin çavuş oğlu Bekir, şimalen üyük yolu ile mahdud 20 dönümi tarlanın kıymeti 300 lira tarihi T. sani 327 No 84 C. 12 s. 68-74

Değirmen harkı mevkiinde şarkan Hasan çavuş oğlu Nabi ve Köse Süleyman oğlu kara Mustafa, cenuben Hatip oğlu İsmail, garben hark, şimalen ırmak ve Seydi Osman oğlu tarlası ile mahdud 12 dönümi tarlanın kıymeti 60 lira No 85,

Maza yolu üstü değirmen harkı mevkiinde Mulla oğlu Hacı Mustafa ve Ömer ile mahdud tarlanın kıymeti 250 lira No 86,

Tepe arası mevkiinde şarkan Mustafa ve Ömer, garben Alibey oğlu Arif ve Şaban oğlu, cenuben Maza yolu' şimalen değirmen harkı ve Seydi Osman oğlu ile mahdud 16 dönüm tarlanın kıymeti 80 lira No 87,

Dağ yolu mevkiinde şarkan dağ yolu, garben Keleş oğlu Ali cenuben Halil kâhya ve Kavas oğlu Hüseyin, şimalen Keçeli oğlu Ali ile mahdud 10 dönüm tarlanın kıymeti 50 lira No 88,

Aygır yolunda hamur kesen mevkiinde şarkan Oruç oğlu Halil kâhya, garben Hacı Mustafa, cenuben yol, şimalen mulla oğlu Osman ile mahdud 11 dönüm tarlanın kıymeti 30 lira No 89,

Irmak civarında sincan mevkiinde şarkan Hacı Mustafa ve sahibi, garben ırmak, cenuben kavas oğlu Gazi, şimalen Alibey oğlu Arif kızı Emine ve Osman ile mahdud 40 dönüm tarlanın kıymeti 300 lira No 90,

Büyük yer mevkiinde şarkan Hasan çavuş oğlu Nebi ve Kara veli oğlu Arif ve Alibey oğlu Ali, garben Osman kâhya ve Kedik Osman ve çorak ve cenuben ırmak, şimalen üyük yolu ile mahdud 150 dönüm tarlanın kıymeti 800 lira No 91,

Değirmen harkında kum yer mevkiinde şarkan seydi oğlu Mehmet H. İbrahim oğlu, garben ırmak, cenuben Büğdüzlü Mehmet Ali, şimalen ırmak ile mahdud 35 dönüm tarlanın kıymeti 260 lira No 92,

Kara ağaç dibinde hamur kesen mevkiinde şarkan Ömer kâhya oğlu Ömer ve Mustafa, garben Keleş oğlu Ahmet ve Hamza, cenuben Ömer onbaşı, şimalen yol ile mahdud 12 dönüm tarlanın kıymeti 60 lira No 93,

Kayı yolu mevkiinde şarkan kayılı İsmail, garben Mullanın İsmail, şimalen köse oğlu Bekir, cenuben yol ile mahdud 12 dönüm tarlanın kıymeti 65 lira tarihi T. sani 327, C. 19 S. 68-74 No 94,

Değirmen harkı mevkiinde şarkan keleş oğlu İzzet ve Mustafa, garben İbiş kâhya oğlu İbrahim ve Hasan, cenuben hark, şimalen Himmet oğlu Mehmet ve keleş oğlu Osman ile mahdud 12 dönüm tarlanın kıymeti 40 lira No 84,

İplice önü mevkiinde şarkan çat yolu, garben çay, cenuben Mustafa tarlası, şimalen sığır yolu ile mahdud 10 dönüm tarlanın kıymeti 20 lira No 154,

Sokak arpalık mevkiinde şarkan Hüseyin çavuş oğlu Bekir ve Mustafa ve sahibi senet, garben Osman kâhya, cenuben yol, şimalen sahibi senet tarlası ile mahdud 6 dönüm tarlanın kıymeti 120 lira No 155,

Değirmen harkı mevkiinde şarkan köse oğlu Ahmet, garben Hasan çavuş oğlu Nebi, cenuben hark, şimalen kara Mustafa oğlu tarlası ile mahdud 3 dönümi tarlanın kıymeti 60 lira No 156,

Mezar yanı mevkiinde şarkan Beden oğlu Bekir ve Gök Hüseyin damadı Ali, garben Kavas oğlu Gazi ve kabristan, cenuben Halil İbrahim, şimalen Karamanlı oğlu zevcesi ile mahdud 8 dönüm tarlanın kıymeti 90 lira No 157,

Yalankıç mevkiinde şarkan Eğri oğlu Ahmet, garben Buğabağlı Süleyman, cenuben Mustafa çavuşun damadı Osman, şimalen yol ile mahdud 15 dönüm tarlanın kıymeti 50 lira No 159,

Beşik tepe mevkiinde şarkan Kavas oğlu Hüseyin, garben Mulla oğlu Ulvan cenuben İmam ağlu Halil, şimalen Nzam oğlu Osman tarlası ile mahdud 10 dönüm tarlanın kıymeti 40 lira No 158,

Değirmen yolu mevkiinde şarkan Eğri oğlu Ahmet, garben Mulla oğlu Osman kâhya ve cenuben değirmen, şimalen ırmak ile mahdud 3 dönüm tarlanın kıymeti 35 lira No 160,

Karabayır mevkiinde şarkan Kaya oğlu Ömer, garben çat yolu, cenuben Osman kâhya ve Ulvan, şimalen Beden oğlu Mustafa ve Mehmet ile mahdud 4 dönüm tarlanın kıymeti 20 lira No 161,

Çorak çayır mevkiinde şarkan İmam oğlu Halil, garben çorak çayır cenuben İbiş kâhyanın Hasan şimalen Seydi, Osman oğlu Halil İbrahim Seydi ile mahdud 6 dönüm tarlanın kıymeti 35 l. No 162,

Beşik tepe aşağı çayır mevkiinde şarkan Ali, garben Halil kâhya ve Bekir çavuş, cenuben Bekir Paşanın Ömer, şimalen çat ile mahdud 10 dönüm tarlanın kıymeti 40 lira No 163,

Kara bayırda aygır yolunda şarkan Nizam oğlu Osman garben yol cenuben Ali bey oğlu Arif şimalen aygır yolu ile mahdut 5 dönüm tarlanın kıymeti 30 lira Tabu No 164.

Aşağı çayırda ırmak civarında şarkan beden oğlu Ali Osman garben harman yeri cenuben çoraklık şimalen çahca yolu ile mahdut 10 dönüm tarlanın kıymeti 100 lira Tapu No 165.

Irmak civarında bağlar altında şarkan mulla oğlu Osman kâhya garben Ali bey oğlu kızı Emine cenuben sahibi senet şimalen Gazi tarlası ile mahdut 2 dönüm arpalık kıymeti 30 lira tapu no 166.

Irmak civarında armutluk şarkan ve garben sahibi senet cenuben Hatip oğlu İsmail tarlası şimalen yol ile mahdut 6 dönüm arpalığın kıymeti 100 lira Tapu No 167.

Irmak civarında sülüklü şarkan İbiş kâhya oğlu Hasan ve gelen oğlu Mehmet garben sahibi senet ve çorbacı zade Hacı İbrahim cenuben Halil kâhya ve Hacı İbrahim şimalen oruç oğlu Halil ile mahdut 4 dönüm arpalığın kıymeti 130 lira Tapu No 168

Balıncıkta nalça önü şarkan gelen oğlu Mustafa garben Kavas oğlu Gazi cenuben Köse oğlu Ahmet şimalen maza yolu ile mahdut 5 dönüm tarlanın kıymeti 25 lira Tapu No 170

Balıncıkta nalça önü şarkan çirt çirt oğlu Hacı Bekir garben sahibi senet cenuben Nizam oğlu Osman şimalen gelen oğlu Mustafa ile mahmut 3 dönüm tarlanın kıymeti 25 lira Tapu No 171.

Değirmen önünde şarkan Ömer onbaşı Mulla oğlu Osman kâhya garben ve cenuben teslimli Bektaş Osman veresesi şimalen Ali kâhya oğlu M. Ali ile mahdut 10 dönüm tarlanın kıymeti 40 lira Tapu No 172.

Değirmen harkında savak dibi şarkan madan oğlu değirmen ve hark garben Osman kâhya cenuben yol şimalen Mulla oğlu Hacı Mustafa ile mahdut 3 dönüm tarlanın kıymeti 40 lira Tapu No 173.

Değirmen harkında şarkan İbiş kâhya oğlu Hasan garben Mulla oğlu Hacı Mustafa cenuben Ömer onbaşı şimalen değirmen harkı ile mahdut 3 dönüm tarlanın kıymeti 60 lira Tapu No 174.

Karığında şarkan imam oğlu Hasan garben yol cenuben Bekir çavuş tarlası şimalen yol ile mahdut 3 dönüm tarlanın kıymeti 20 lira Tapu No 175.

Karığında şarkan Deli Halil oğlu Halil garben Seydi oğlu Mehmet cenuben Halil İbrahim şimalen Kara Halil oğlu Ahmet ile mahdut 5 dönüm tarlanın kıymeti 55 lira Tapu No 175 Teşrinsani 927 C. 19 S. 68 - 74.

Karığında şarkan ve garben mulla oğlu Osman kâhya ve Elvan cenuben beden oğlu Mustafa tarlası şimalen yol ile mahdut 10 dönüm tarlanın muhammen kıymeti 60 lira Tapu No 177.

Karığın bahçe şarkan dağ yolu garben canbaz oğlu cenuben Mulla oğlu Hacı Mustafa tarlası şimalen möhürler yolu ile mahdut 10 dönüm tarlanın muhammen kıymeti 80 lira Tapu No 178.

Hamurkesen şarkan Eyyup oğlu damadı Hasan ve garben topuz oğlu cenuben aygır yolu şimalen eğri oğlu Ahmet tarlası ile mahdut 15 dönüm tarlanın muhammen kıymeti 70 lira Tapu No 179.

Irmak civarında şarkan kara Hacı oğlu Mustafa garben Mulla Hacı Mustafa ve Soğulcaklı oğlu Ömer cenuben Osman kâhya ve Elvan ve Gâzi şimalen Mulla oğlu Mustafa ve köse oğlu Hasan tarlası ile mahdut 6 dönüm tarlanın muhammen kıymeti 70 lira Tapu No 180.

Aşça kavakda şarkan Irmak garben İbiş kâhyanın Hasan ve mullanın İsmail cenuben Irmak şimalen beden oğlu Mustafa ve Mehmet ile mahdut 10 dönüm tarlanın muhammen kıymeti 30 lira Tapu No 185.

Aşça kavakda şarkan Bidan oğlu Ali Osman Mustafa ve Mehmet garben Halil kahya ve Bekir çavuş ve cenuben Irmak ve Bekir baş oğlu tarlası şimalen yol ile mahdut 10 dönüm tarlanın muhammen kıymeti 30 lira Tapu No 182.

Aşağı çayırda şarkan çayır garben harman yeri cenuben İbiş kâhya oğlu Hasan ve İbrahim ve şimalen Mulla oğlu İsmail ile mahdut 4 dönüm tarlanın muhammen kıymeti 40 lira Tapu No 183

Kayı yolunda şarkan Mulla oğlu İsmail ve Hasan ve garben Seydi oğlu Mehmet cenuben yol şimalen Mulla oğlu Ömer tarlası ile mahdut 5 dönüm tarlanın muhammen kıymeti 30 lira Tapu No 184.

Dağ yolunda şarkan dağ yolu garben Mulla oğlu Osman kâhya cenuben aygır yolu şimalen Gebeş oğlu kara Ahmet tarlasile mahdut 10 dönüm tarlanın muhammen kıymeti 60 lira Tapu No 185.

Balıncıkta iğdeli şarkan köse oğlu Hasan garben Eğri oğlu Ahmet şimalen Osman kâhya cenuben yol ile mahdut 5 dönüm tarlanın muhammen kıymeti 25 lira Tapu No 186.

Mühürler yolunda şarkan Mühürler yolu garben Veyis oğlu Halil cenuben Keleş oğlu Osman ve Hasan oğlu Bekir şimalen Buğabağı yolu ile mahdut 10 dönüm tarlanın kıymeti 30 lira. Tapu No: 187.

Hacı Hüseyin yurdunda şarkan Çirtçirt oğlu Hacı Sait, Bekir ve Kara Veli oğlu Arif garben

Müjde

Vilâyetimizde ilk olarak resmî Dikiş ve Biçki yurdu açılmıştır. Yurd Paşa hamamının civarında ve Faik Tütüğin evindedir. Tedrisata 1—1—937 de başlanacak ve Temmuz sonuna kadar devam edecektir. kayid müddeti kısadır. Tafsilât alınmak üzre yurd direktörlüğüne baş vurulması.

Mulla oğlu İsmail cenuben Bıyık oğlu Bekir çavuş şimalen Biden oğlu Ömer onbaşı ve Halil kâhya ile mahdut 15 dönüm tarlanın kıymeti 100 lira. Tapu No : 188

İlice önünde şarkan yol garben Kâyanın Ömer cenuben Kara Halil oğlu Ahmet ve Hasan ve Şimalen İlice yolu ile mahdut tarlanın kıymeti 15 lira. Tapu No: 189

Değirmen harkında şarkan İmam oğlu Hasan ve kör Süleyman oğlu Mustafa garben cenuben İbiş kâhya oğlu İbrahim şimalen ırmak ile mahdut 5 dönüm tarlanın kıymeti 40 lira. Tapu No: 191

Karabayırda şarkan İmam oğlu Hasan garben Bidan oğlu Mustafa ve Mehmet cenuben Gebeş oğlu Ahmet ve Ömer şimalen Kavas oğlu Hüseyin ile mahdut 8 dönüm pamukluğun kıymeti 20 lira. Tapu No : 192

Karabayırda şarkan Keleş oğlu Ahmet garben Ömer ve şimalen Şaban oğlu Mehmet, Keleş oğlu Mustafa ve Hamza cenuben Ömer onbaşı ile mahdut 7 dönüm pamukluğun kıymeti 25 lira. Tapu No : 193

Dam arkasında şarkan Kavas o. hanesi garben sahibi senet tarlası cenuben Oruç oğlu Bekir şimalı Karagöz oğlu tarlası ve kafasız oğlu bahçesi ile mahdut 3 dönüm tarlanın kıymeti 100 lira. Tapu No : 73

Söğütlüde şarkan ırmak ve Mehmet kâhya o. garben ırmak cenuben Körücekli oğlu Seydi ve şimalen ırmak ile mahdut 8 dönüm tarlanın kıymeti 175 lira. Tapu No : 74

Söğütlüde şarkan Köse oğlu İbiş o. kâhya garben Ömer oğlu Halil cenuben harman yeri şimalen Keleş oğlu ve mulla oğlu ile mahdut 5 dönüm talanın kıymetİ 100 lira. Tapu No : 75

Kum arpalık şarkan çay garben Karahalil oğlu Çirtçirt oğlu bahçesi ve cenuben kaleli Hacı şimali keçeli oğlu hanesi ve yol ile mahdut 4 dönüm tarlanın kıymeti 100 lira. Tapu No : 76

Ada arpalıkta şarkan ve cenuben çay ve damad oğlu garben Yoğun pelit çayı şimali Karahalil oğlu ve Keleş oğulları ve Mulla oğlu İbiş ile mahdut 8 dönüm tarlanın kıymeti 175 lira. Tapu No 77

Harman yerinde şarkan harman yeri garben sahibi senet cenuben harman yeri şimalen Üyük yolu ile mahdut 7 dönüm tarlanın kıymeti 25 lira. Tapu No 78

Arpalıkta şarkan Ömer kâhya ve Oruç oğlu sahibi senet cenuben Çorbacı oğlu Ahmet garben sahibi sened şimalen Karagöz oğlu tarlası ile mahdut 4 dönüm tarlanın kıymeti 150 lira. Tapu No : 79

Armutlukta şarkan Köse oğlu Hüseyin garben Mulla oğlu Hacı Mustafa cenuben ve şimalen sahibi senet ile mahdut 4 dönüm tarlanın kıymeti 150 lira. Tapu No: T. sani 327. C. 19 S. 68 - 74 - 80

Irmak civarında şarkan ve şimalen Karagöz oğlu ve sahibi senet tarlaları cenuben ırmak garben Mulla oğlu tarlası ile mahdut 4 dönüm tarlanın kıymeti 100 lira. Tapu No : 81

Sülüklüde şarkan Todal oğlu Ömer kâhya kerimesi garben Ömer kâhya o. Halil kâhya cenuben çay şimalen Mulla o. Mustafa, Keleş o. Mehmet ile mahdut 5 dönüm tarlanın kıymeti 30 lira. Tapu No: 82

Sülüklüde şarkan Mulla o. Ulvan garben sahibi senet cenuben ırmak şimalen sahibi senet ile mahdut 8 dönüm tarlanın kıymeti 100 lira. Tapu No : 83

Bağ kenarında şarkan Kafasız o. Ahmet ve Hüseyin, Ömer kâhya ve sahibi senet tarlası ile mahdut 2 dönüm tarlanın kıymeti 30 lira. Tapu No : 84

Çuluş altında, bağ kenarında şarkan Topal Hasan ve bağ ve Hasan kâhya ve Şaban o. tarlaları ile mahdut 4 dönüm tarlanın kıymeti 40 lira. Tapu No : 85

Köy civarında şarkan Bidan o. Hüseyin garben Kemal o. Abdullah cenuben Bidan o. veresesi şimalen Üyük yolu ile mahdut 3 dönüm bağın kıymeti 125 lira. Tapu No: 86

936 - 476 Muhtıralı dosyamızda alacaklı Yavruturna M. Helim oğlu Mehmede 1050 lira ve icraya müracaat tarihinden itibaren yüzde beş faiz ve masraf itasına borçlu Çorumda Velipaşa oğlu Nurinin ipotekli 64 parça tarladaki dörtte bir hisse gayri menkulünün gazete ile iân tarihinden itibaren 30 gün müddetle ve açık artırma ile müzayede mevkiine konulmuştur. Hitamı olan 25 - 1 - 937 pazartesi günü saat 15 te Çorum icra dairesinde kat'i ihalesi icra edilecektir. bu gayri menkule konulan pey muhammen kıymetin yüzde 75 ni bulmadığı takdirde en son artıranın teahhüdü baki kalmak üzere ihale 15 gün uzatılarak hitamı olan 10 - 2 - 937 çarşamba günü aynı saatte icra dairesinde ihalesi icra edilecektir. Satış peşin ve bilumun masraf müşteriye aittir. Artırma şartnamesi herkese ve her gün açıktır. Bu gayri menkul ile temin edilmiş alâkası olanların 20 gün içinde evrakı müsbitelerile icra dairesine müracaat etmeleri aksi takdirde hakları tapu sicilli ile sabit olmadıkça satış bedelinin paylaşmasından hariç kalacaklardır. Talip olanların muhammen kıymetin yüzde yedi buçuğu nisbetinde pey akçası veya milli bir bankanın teminat mektubunu hamilen icra dairesine müracaat eylemeleri ilân olunur.

Çorum Sulh Hukuk Hakimliğinden

Dönümü : 30, Hududu : Burun çiftlik mevkiinde şarkan Tütek zade Hacı Faik ve Nuri cenuben ve garben derin çay şimalen burun çiftlik değirmen harkı ve 400 lira muhammen kıymetli bir kıta tarla.

Çorumun ümit halife mahallesinden Celep oğlu Abdullah, Şerife Refiye vesaire ile müşterek olan ve kabili kısmet olmadığından dolayı satılarak tutarının paylaştırılması 27-10-936 tarih ve 746 - 375 numaralı ilamla hüküm altına alınan yukarıda hudut vesairesi yazılı olan bir kıta tarla gazete ile ilânından ve ilânnamelerinin tebliğinden itibaren 30 gün müddetle artırmaya çıkarılmıştır hitamı olan 29 - 1 - 937 günü saat 15 de Çorum sulh hukuk mahkemesi kaleminde ihalesi icra edilecektir. Bu gayri menkule konulacak pey muhammen kıymetinin yüzde 75 şini doldurmadığı surette son artıranın teahhüdü baki kalmak şartile ihale 15 gün daha uzadılarak hitamı olan 12-2-936 günü aynı saatte ve mahkeme kaleminde icra edilecektir. Satış peşin ve bilumum masraf müşteriye ait şartname her gün herkese açıktır.

Bu gayri menkul ile alâkası olanların 20 gün içinde evrakı müsbitelerile mahkeme kalemine müracaat etmedikleri takdirde ve hakları bir tapu sicilli ile sabit olmadıkça satış bedelinin paylaşdırılmasından hariç kalacaklardır talip olanların muhammen kıymetlerinin yüzde yedi buçuğu nisbetinde pey akçasını veya milli bir bankanın teminat mektubunu hamilen müracaatları ilân olunur.

Sulh Hukuk Hakimliğinden

Gaip; dava vekili Sabit oğlu ihtiyat zabıtı Muzaffer.

Yirmi çift fotin bedeli elli liranın tahsili hakkında hazinenin aleyhinizde açtığı davanın muhakemesi 19 - 1 - 937 tarih salı günü saat 9 da mahkemede hazır bulunmanız lüzumu tebliğ olunur.

Çorum Sulh Hukuk Hakimliğinden

Karageçili Mahallesinden Emir oğlu Abdullahın mezkûr mahalleden Alacalı oğlu Hasan mahdumu 338 doğumlu Osmana vasi tayinine kabili itiraz olmak üzre 8 - 2 - 937 tarihinde karar verildiği ilân olunur.

Çorum Sulh Huhuk Hakimliğinden

Ezil kariyesinde Yakacık namı diğeri cevizli mevkiinde şarkan İmirze oğlu Ali namı diğeri Çerkes oğlu Hasan garben tebe cenuben Gazi oğlu Memili namı diğeri Abidin şimalen Yavulu o. Hacı Ali tarlalarile mahdut tarlanın muhammen kıymeti 200 liradır.

Çorumun İsahalife mahallesinden Şamlı oğlu Abdulkerim ve kardeşi Şükrü ile Ezil köyünden Cenik oğlu Mehmed eralarında müşterek olup kabili kısmet olmadığından dolayı bilmüzayede satılarak tutarının paylaştırılmasına dair Çorum Sulh hukuk mahkemesinin musaddak 27 - 1 - 936 tarihli ilâmile hüküm altına alınan ve yukarıda hudut ve sairesi yazılı olan bir kıt'a tarla gazete ile ilânından ve ilânnamelerinin taraflara tebliğ ve icabı mahallere ilsak edildikten otuz gün müddetle artırmaya çıkarılmıştır. Hitamı olan 29 - 1 - 937 cuma günü saat 15 de ihalesi mahkeme kaleminde icra edilecektir bu gayri menkule konulacak pey muhammen kıymetinin yüzde 75 ini doldurmadığı surette en çok artıranın taahhüdü baki kalmak şartile ihalesi 15 gün uzadılarak hitamı olan 12 - 2 - 937 cuma günü saat 15 de ve mahkeme kaleminde icra edilecektir . Satış peşin ve bilumum masraf müşteriye ait olacaktır ve artırma şartnamesi her gün herkese açıktır bu gayri menkul ile alakası olanların 20 gün içinde evrakı müsbitelerile mahkemeye müracaat etmeleri ve etmedikleri takdirde ve haklarında tapu sicilli ile sabit olmadıkça satış bedelinin paylaştırılmasından hariç kalacakları talip olanların muhammen kıymetinin yüzde yedi buçuğu nisbetinde pey akçasını veya milli bir bankanın teminat mektubunu hamilen müracaatları ilân olunur.

KURULUŞ TARIHI : 1921

İDARE YERİ

Azapsokağında vilâyet matbaası

ÇORUM

— Çarşamba günleri çıkar vilâyet gazetesi —

YIL: 14 — No. 846

ÇARŞAMBA

30 - 1inci Kânun - 1936

Nushası - 2 - kuruştur.

Yeni Seneye Girerken

İnkılâp ve teceddüd hamlelerile dolu bir seneyi daha arkamızda bıraktık. Olanca hızla ve dolu dizgin inkılâbın derinliklerine doğru akup gidiyoruz. Bu öyle bir gidiş ki asırlar yerlerini senelere terk ediyor. Ayları gün yapıyoruz ve biliyoruz ki teceddüd hamlelerini inkılâp doğurmuştur.

Türk inkılâbı ve onun mübeddii Atatürk ulusumuzun siyasî, iktisadi ve içtimai hayatının inkişaf ve terakkisi için takip edilecek yolları ve varılacak hedefleri olanca vuzuhile göstermiştir.

Türk heyeti içtimaiyesi de en iyi, en doğru ve en güzel bir şekli hayat yaratmak için uğraşmakta ve çalışmaktadır.

Büyük Önderinden tuttuğu işte ilham alan Türk işte bu anlamın verdiği kudret ve kuvvetle yeni seneye giriyor.

Eski devrin kafalara kor koyan zulmetine mukabil, inkılâpla başlayan yeni zehniyet; milletin siyasî ve içtimai hayatının inkişaftaki rolunu anlayarak ve bu vazifeyi bilerek hedefine doğru gitmektedir.

1937 Senesinin kültür ve sanat vadisinde de memleket için feyizler getirmesini temenni ederken bu mes'ut yılın Türk ulusu için faideli olmasını dileriz.

Melâhat Saim Eroğluer

Yeni Teşkilât

Posta Telgraf ve Telefon idaresi hakkında Kamutaydan çıkan yeni teşkilât kanununa nazaran eski Baş müdürlükler kaldırılmış ve temamen idare teşkilâtı değişmiştir.

Yeni teşkilata göre İlimiz P. T. T. Müdürlüğüne Kastamonu Başmüdürlüğü Merkez Direktörü Hüseyin Hüsnü Bilgenoğlu tayin kılınmış ve muma ileyh bu hafta içinde şehrimize gelmiştir.

Henüz ödevinde bulunan İlimiz Posta, Telgraf ve Telefon müdüürü Safi Güner hakkında nakil veyahut yerinde ipka gibi hiç bir emir çıkmamıştır.

C. H. P.

Vilâyet Kongresi

Geçen Pazartesi günü başlayan Cümhuriyet Halk Partisi Vilâyetimiz kongresi İlbay ve Parti Başkanımız Bay Ziza Tekelinin Başkanlığı altında geceli gündüzlü üç gün çalışmalarına devam ederek geçen Çarşamba günü öğleden sonra konuşmalarına nihayet vermiş ve aşağıda adları yazılı Zevatı İlyönkurul üyeliğile Genel kongre delegeliğine çoğunlukla seçmişlerdir

İlyönkurul Üyeliği

Nuri Kalelioğlu
Dr. Pertev Kerman (Şarbay)
Salim Erkoçoğlu
Süleyman Köstekci
Şevket Altınok
Nazmı Tombuş
Ahmet Tütüncü
Bedri Bilginer (Eczacı)

Delege

Nuri Kaleli
Dr. Pertev Kerman

Souk

Geçenki souklara nazaran epeyce zamandır düzelmiş bulunan hava cumartesi günü yine birdenbire şiddetini artırmış ve gecesi epeycede kar yağmıştır.

Henüz devameden acı souktan cadde ve sokaklar bile donmuştur ve otomobil nakliyatını heman heman durdurmuştur. Yükseklerde souk ve karın daha fazla olduğu iki gündür Ankara postasının gelememesinden anlaşılmaktadır.

Karşı postanın gelmemesine rağmen Çorumdan çıkarılan Ankara postası da Alaca hududundan ileri geçememiş ve Alacaya dönmüştür.

Balo

937 Yılbaşında verilecek Balo için seçilen komite çalışmalarına devam etmektedir. Balonun parlak olmasını temin için hummalı mesai sarf edilmektedir.

ÇORUM :
Bütün Türk Ulusunun yeni yılını kutlar, sağlıklar ve esenlikler getirmesini diler.

Parti İlyönkurulu

C. H. Partisi İlyönkurulu, İlbay ve Parti Başkanı Bay Ziya Tekelinin başkanlığında dünkü Salı günü ilk toplantısını yaparak, üyeler arasında iş bölümünü yapmış ve Halkevi başkanlığına Eczacı Bedri Bilgineri, kâtipliğe Nazmi Tombuş oğlunu, muhasipliğe de Süleyman Köstekciyi seçmişlerdir.

Bay Abdulkadir

Bazı işler üzerinde tahkikat ve teftişat yapmak üzere Ziraat Vekâleti Müfettişlerinden Bay Abdulkadir şehrimize gelmişlerdir.

Varidat Müdürü

İlimiz Varidat Müdürlüğüne yakın tayin buyrulmuş bulunan Kastamonu Varidat Müdürü Feyzi Şarman gelmişler ve ödevlerine başlamışlardır.

Şevki Gürses

Kastamonu Varidat Müdürlüğüne tayin kılınmış olan İlimiz Varidat Müdürü Şevki Gürses pazar günü yeni ödevleri başına hareket etmişlerdir.

Tayin

Şehrimiz Halkevi Sekreteri Mahir Ahıska Sungurlu maliye tahsilât kâtibliğine tayin buyruimuşdur.

Ölüm

Epeyce zamandır mide hastalığından muztarip olarak rahatsız bulunan şehrimizin tanınmış tecimenlerinden Ahmet Seydim oğlu yapılan her türlü tedaviye rağmen maalesef kurtulamıyarak geçen cumartesi günü vefat etmiştir.

Temiz, kalbli ve vatan sever bir şahsiyet olan merhume Tanrıdan rahmet diler. yiğenleri Hasan, Atıf ve Bakı ile âilesi halkına taziyetlerimizi sunarız.

Çok Acıklı Bir Ölüm

C. H. Partisi Çorum İlyönkurul üyesinden, Evkaf Direktörlüğünden emekli Hemşehrimiz Süleyman Köstekcinin kızı Bursa kız öğretmen okulu mezunlarından ve Şehrimiz İnkılâp okulu öğretmeni Bayan Naciye Köstekci perşembe günü okul dönüşünde fazla üşüdüğünden şikâyet ederek yatmış ve yapılan her türlü ihtimama rağmen maalesef pazar günü çok genç yaşında gözlerini hayata kapamıştır.

935 Tedrisat devresinde Sungurlu merkez ilçesinde bulunan genç öğretmen, 936 da şehrimize nakletmiş ve temiz kalbliliğile beraber çalışkanlığı yüzünden pek kısa bir zamanda muhitine ve meslektaşlarına kendisini sevdirmişti.

Genç öğretmenin cenazesi pazar günü kaldırılmış ve başta Kültür direktörü bulunduğu halde bütün meslektaşları ve çok galebelik bir kütle cenaze törenine iştirak etmiştir.

Kabirde Kültür direktörü Bay Mahmud Koçakia öğretmeni bulunduğu İnkılâp okulunun baş öğretmeni Mahir Tümer tarafından merhumenin mezayasını ve hatırasını natık söylevler verilmiş ve meslekdaşları namına da kabre bir çelenk konulmuştur.

Daha 7 ay gibi kısa bir zaman evvel yine öğretmen bulunan oğlu Mazlumu da bu şekilde pek genç yaşta iken gaybeden değerli hemşehrimiz Süleyman Köstekcinin henüz birinin acısını unutmadan gelen bu ikinci felâketten ötürü duyduğu çok şiddetli acıyı içten gelen bir samimiyetle paylaşır, her iki genç öğretmen ölüye Tanrıdan rahmet diler ve meslekdaşlarına da taziyetlerimizi sunarız.

SPOR

Sporda cazibe kuvveti gençliktir. Yalnız bu gençliğin gurur, hased hislerinden muarra olarak bulunması ve yetiştirilmesi lâzımdır

Spor vücudun sağlamlık, zindegilik ve tenasübüne hizmet etmekle kalmaz aynı zamanda irade kuvvetini mütemadi çoğaltan şuurlu bir vasıtadır. Yeterki bilinerek yapılsın ve niçin yapıldığı bilinsin. Spor bedeni terbiyenin bir cüzü olduğundan içtimaî hıfzıssıhha ile de yakinen ilgilidir. Bundan ötürü sporu yapacak vücudların sağlam ve sporun önemine göre vücudun mukavim ve çevik olması lüzumludur.

Spor bu gün artık bir arzu mes'elesinden çıkmış gençlik için mecburi bir şekil ve mahiyet almıştır.

Ruhlara hitaben bu sesde mazinin acı yanıklığı vardır.

Sporda cazibe kuvveti gençliktir. Şu halde yeni neslin bizden ısrarla istediği ve beklediği bir nokta var oda; sporu teşvik, himaye ve bunları gurur, hased hislerinden muarra olarak yetiştirmek ve yetiştirmiş olmakla kalmıyarak daima bu sahada kıymetli bir çok elâmanlar yetiştirecek kuvvetli tedbir almaktır. İş bununla da kalmaz gençliğin de buna heves etmesi ve sporu büyük bir aşkla sevmesi lâzımdır.

Spor yalnız futbol oynamak değildir. Basketbol, tenis, voleybol, golf, halter, rogbi ve emsali gibi sporlarla ata binmek, bisiklet ve motosiklet kullanmak, karlı mıntakada kayaklarla ve ve fatenlerle kaymak, dağa tırmanmak, avculuk, güreşmek, kürek çekmek, yüzmek gibi kısımları ihtiva eder.

Spor aynı zamanda bir terbiye vasıtasıdır. Gençliğin terbiyesini takviye eder ve onlarda bir çok hassaların yeniden kuvvet bulmasına ve kötü huyların terkedilmesine sebep olur.

Bu neslin çocuklarını azimkâr, korkusuz, müteşebbis olarak yetiştirmek için onları sık sık çatı altından çıkararak spor alanlarına götürmek ve müsabakalar tertip ederek yarının gürbüz ve kıymetli gençlerini yetiştirmek ve fırsat düştükçe spora karşı meyil ve heves artırmalıdır.

Zaman, saha, kulüp ve para mes'elesi muhitin spora karşı duyduğu heyecanla çabucak temin edilir. Yeterki spora alâka umumî olsun.

Bitmedi

Melâhat S. Eroğluer

İş Kanunu

Kanun No: 3008

Kabul tarihi: 8-6-1936 Neşri tarihi: 15-6-1936

— 843 Numaralı sayıdan artan —

Madde 66 - A) 65 inci maddede yazılı kapatılma esasının tamamile tatbiki keyfiyeti hitam bulunciya kadar faaliyetlerine devamları istisnaen tecviz edilmiş olan hususi iş ve işçi bulma idarehaneleri, gördükleri işlerin mahiyet ve nevilerini, açıldıkları günden beri vaki muamelelerinin umumî yekûnlarını, hizmetlerinin umumî yekûnlarını, hizmetlerinin her biri nev'ine mukabil işçilerden ve iş verenlerden ne miktar ve nisbetlerde üçret aldıklarını gösterir tarifelerini, kendilerinde kayıdlı işçilerin isim, adres ve sanatlarını, iş veya işçi bulmak hususlarını ne yolda ve ne şekilde ifa ettiklerini ve bu noktalara mümasil olmak üzere, bütün muamelelerinin cereyan ve icra tarzlarile şartlarını, bulundukları yerdeki selâhiyettar makama, işbu kanunun meri'yetinden itibaren üç ay içinde, açık ve müfredatlı beyannamelerle bildirmeğe mecburdurlar. İlgili makamca beyannamelerin teselümü karşılık resmî numara kâğıdı verilmek suretile vaki olur.

B) Salâhiyettar makam, kendisine verilen beyannameler üzerine gerek bu idarehanelerin içinde ve evrak ve defterlerinde, gerek keyfiyetle alâkası bulunacak diğer şahıslar veya müesseseler nezdinde gereği gibi incelemeler ve soruşturmalar yapar. Noksan bulduğu malûmatı tamamlatır. Lüzum görürse muamelelerin usul ve şartlarını ve ücret tarifelerini tadil ve ıslah eder. Bu cihetlerin ikmalinden sonra faaliyete devamlarında mahzur görülmiyen hususî idarehanelere, 65 inci maddede yazılı mühlet ve karar ile mukayyed olmak üzere (muvakkat izin kâğıdı) verilir.

Madde 67 - Yukarıki maddelerde yazılı hususî idarehanelerin faaliyet ve muameleleri, ilgili makamların daimî teftişi altındadır. Bunların hizmetlerine mukabil alacakları ücretleri gösteren tarifeler, salâhiyettar makamca kontrol ve tasdik edilmiş olarak yazıhanelerinde her kesin göreceği surette büyük levhalarla ilân edilmiş bulunur.

Madde 68 - Muhtelif iş ve sanat zümrelerine mensup işverenlerin veya işçilerin kendi aralarında yahut muhtelit olarak tesis edilmiş teşekkülleri tarafından veyahut menafii umumiyeye hâdim olan veya böyle olmayıp da munhasıran hayır işlerile iştigal eden cemiyetlerce iş ve işçi bulma faaliyetine geçilmesi ve bu husus için kendi çevrelêri içinde yapacakları teşkilâtın çalışması, ancak ilgili makamdan izin almak ve bu makamın her zaman teftişine tâbi bulunmak kaydile, caizdir. Şu kadar ki, bu yolda açılacak büroların görecekleri hizmetlere mukabil işçilerden her hangi bir ücret almaları yasaktır.

İşbu kanun mer'iyete girmeden önce mevcud olup böyle meslekî teşekküller veya yukarıda yazılı vasıfları haiz cemiyetler tarafından idare olunan iş ve işçi bulma faaliyetlerinin tarz ve usullerile buna müteferri muamelelere ve saireye dair gerekli malûmat ve izahatı ihtiva etmek üzere, 66 ncı madde e hususi idarehaneler hakkında yazılı surette ve kanunun mer'iyetinden sonra üç ay içinde salâhiyettar makama bir beyanname verilecektir.

Madde 69 - 63 üncü maddede yazılı (Genel merkez dairesi) tarafından görülecek lüzum ve ihtiyaca göre, işverenlerin işçi ihtiyaçlarını ve bazı vasıfları haiz işçilerin iş ihtiyaçlarını her halde resmî iş ve işçi bulma teşkilâtına bildirmeleri ve umumiyetle veya bazı vasıfları haiz bir kısım işçilerin herhangi bir işe alınmazdan önce mutlaka resmî teşkilâta müracaatla kendilerini kaydettirerek « işçi karneleri » almaları usulleri ve hususî idarehanelerle iş zümrelerinin meslekî teşekkülleri yahut menafii umumiyeye hâdim veya munhasıran hayır işlerile müştağil cemiyetler tarafından idare olunan iş ve işçi bulma faaliyetlerinden muntazam surette raporlarla resmî teşkilâtın haberdar edilmesi mecburiyeti, çıkarılacak nizamnamelerle tesbit olunur.

Madde 70 - Otel, han, pansiyon, lokanta ve aşçı dükkânları veya kahvehaneler gibi umuma açık olan toplantı yerlerini işletenlerin doğrudan doğruya veya bilvasıta iş ve işçi bulma simsarlığı yapmaları veya bu yolda sair şekillerle ücret mukabilinde tavassut ve faaliyetlerde bulunmaları ve ellerinde ilgili makamdan verilmiş resmî vesika bulunmıyan şahısların bu gibi yerlerde iş ve işçi bulma işlerile iştigal etmeleri yasaktır.

Madde 71 - Resmî iş ve işçi bulma teşkilâtının tavassutu ile bulmuş olan işçilerin çalışacakları yere gitmelerinde, bu teşkilât tarafından verilen vesikalar üzerine, Devlet vesaiti nakliye ücretlerinde yüzde elli tenzilât yapılır.

BEŞİNCİ FASIL

Grev ve lokavt yasaklığı ve ihtilâflarının halli

Madde 72 - « Grev » ve « Lokavt » yasaktır.

Madde 73 - Elli kişiden az işçi bulunan işyerlerinde on işçinin ve elliden itibaren beş yüz kişiden az işçi çalışan iş yerlerinde umumî işçi sayısının beşte biri kadar sayıda işçilerin ve beş yüz kişi ve daha yukarı sayılarda işçi çalıştırılan iş yerlerinde ise, en az yüz işçinin, gerek iş mukavelelerile önceden taayyün etmiş olan ve

Köylünün Köşesi

Sıcak Vurması

Güneş çarpması, yaz günleri güneşin altında bir çok zeman bırakılan hayvanlarda « bilhassa semiz ve kanlılarda » güneş çarpması hastalığı görülür. Birde yazın havasız pencereleri az veya kapalı sıcak ahurlarda duran hayvanların, ahırın ısınan ve kızan divarlarının sıcaklığı hayvanlara çarpar, buna sıcak vurması denir.

Güneş çarpması nasıl belli olur?

İlk yakalandığı vakit hayvan bir iki saniye deli gibi sıçrar sonra uyuşur. Başı önünde göz kapakları yarı kapalı durur ve sık sık zorla nefes alır. Vücudu terler. Bağzan kol, karın ve but etleri titremeğe başlar.

Hastalığın önü nasıl alınır?

Böyle hayvanları derhal gölgeliklе, serin bir yere veya ahıra çekip başına, boynuna souk bol su dökmeli iki kulakları arasına bolca ıslanmış yaş bezler koymalıdır.

Güneş çarpmasından hayvanı korumak için yazın ara sıra gölgeliklere çekmeli, yolda arabada koşulu veya binekde ise her konakda hayvanın başını souk su ile yıkamalı, ıslamalı gölgede istirahat ettirmeli, hayvanları sık sık dinlendirmelidir. Bu sayede hayvana sıcak vurması ve neticesi olarak büyük hastalıkların önüne geçilmiş olur. Havanın hayvana dokunulacağı önden düşünülürse çok sıcak günlerde şehre kasabaya mal götüren veya sevk edenler sabahleyin yola çıkmalı ve kızgın güneş zemanında mola vermeli ve hava biraz serinleşince yola devam etmelidir.

S. Eroğluer

M. Gezen İmzalı Okurumuza

Kış spor malzemesini sa... mağazanın maalesef ismini bi... yoruz. Bir defa İstanbulda Y... postahane civarındaki Zeki S... malzeme deposuna müracaat ed...

K. Akçalı İmzalı Okurumuza :

Tifo aşısı olmak istiyorsa... Belediye Tabibine müracaat edi... aşı için para alınmaz ve ayr... Doktor ücreti istemezler.

Faide Bilgiler

Umumi Bilgiler :

Kabul Günleri

Mevkii içtimaisi olan her ai... nin bir kabul günü vardır. ... aileyi ziyaret ancak o günler... yapılmalıdır. Ziyaret saatleri s... dokuzdan saat 11,30 ve öğled... sonra da saat 14,30 dan ... 30 a kadardır. Bu saatlerden evv... gidilmez ve sonrayada kalınman... lıdır.

Ziyaret Zamanları

Hasta bir arkadaşı ziyare... on beş dakikadan fazla kalman... lıdır ve bu ziyaret mümkü... öğleden sonra yapılmalıdır. Ha... nın yanında sigara içmek ve h... talığın sirayetinden korka... çekiniklik göstermek nezak... mugayirdir. Hasta ile gö... mek tıbben mahzurlu ise bir ... bırakmak o ziyaretin yapıldı... ihsas ettirir. Telefonla tebri... taziyet aynı şehir dahilinde ... ranlar için muvafık olmadığın... bizzat yapılmalıdır. Taziyet... tebrikler azamî yirmi dört ... zarfında olmalıdır.

Çocuk Sütunu :

Ateş Böceği

Yıldız gibi karanlıkta
Bazı yanan, bazı sönen
Işığınla uç, parılda
Güzel ateş böceği sen.

***

Pırıl pırıl uçuşların
Karanlıkları benekliyor,
Senden bu akşan kuşların
Yuvası ışık bekliyor.

***

Dallar, yapraklar içinden
Güzel altın bir ok gibi
Parla, parla; sevincinden
Çarpsın kuşların yüreği!

H. Fahri

Küçük Talebe

Temiz giyinir, vazifesini temiz ...apar. Arkadaşlarile iyi geçinir. ...yunu okul tatilinde oynar. Derse ...eç kalmaz. Öğretmenini içden ...vgi ile sever. Büyüklerini sayar. ...üçüklerini sever. Onun için her... ...s bu küçük talebeyi sever. ...de onun gibi olunuz.

Kar Topu

Aydemirle Gültekin okul bahsinde top oynuyorlardı. Havan souk olduğunu büyük sınıf ...lebesinden Yakup söyledi.

Dinlemediler ve terli terli su ...içerek ertesi günü hasta ol... ...lar, bir ay yattılar ve zorlukla ...stalıktan kurtuldular amma bir ...e daha sınıfta kaldılar.

S.

...ek işin mahiyetine ve çalışma ...müllerine veya kanuni ve ...mî hükümlere müsteniden ...i bulunan umumi veya hususi ...artlarının hepsi yahut bir veya ...kaçı yerine, kendi menfaatlerine ...a uygun gördükleri başka iş ...larını işverene kabul ettirmek ...hut muayyen ve mer'i iş şart... ...a karşı itirazları bulunmak... ancak bunların tatbikına aid ...er ve tarzların değiştirilme... ...temin eylemek kasdile, ara... ...da kararlaştırarak, hep bir... ...ve birdenbire işi bırakmaları ...« Gr... ...ev » dir.

B... ...rinci fıkrada yazılı nisabları ...rmamakla beraber aynı mak... ...dan biri için, her hangi bir ...işyer... ...e, en az üç işçinin dahi, ...ida kararlaştırarak, hep ...ve birdenbire işi bırak... maları yüzündeno işyerindeki faaliyet tamamen veya işin mahiyetine göre ehemmiyetli derecede kısmen atalete uğrarsa, bu hale sebep olan işçilerin işbu hareketleri de « Grev » sayılır.

Çalıştıkları iş yerindeki iş şartlarına itirazları olmayıb da mahza başka bir iş yerinde çıkan « topluklukla iş ihtilâfı » nın oradaki işçiler lehine kotarılmasını sağlamak maksadile yukarıda yazılı nisablarda işçilerin, aralarında kararlaştırarak hep birlikte ve birdenbire işi bırakmaları dahi « Grev » hükmünde tutulur.

Madde 74 - Bir iş yerinde, gerek iş mukavelelerile önceden taayyün etmiş olan ve gerek işin mahiyetine ve çalışma teamüllerine veya kanuni ve nizamî hükümlere müsteniden mer,i bulunan umumî veya hususî iş şartlarının hepsi yahut bir veya bir kaçı yerine, işverenin, kendi menfaatine daha uygun gördüğü başka iş şartlarını işçilerine kabul ettirmek veyahut muayyen ve mer'i iş şartlarını değiştirmeksizin ancak bunların tatbikına aid usuller ve tarzların değiştirmesini temin eylemek kasdile işi durdurması, yahut işveren tarafından bu gayelerden birile yapılan teklifleri kabul etmediklerinden dolayı işten çıkmağa mecbur olan işçiler sayısının, 73 üncü maddede « Grev » hakkında yazılmış olan nisablara varması « Lokavt » tır.

Aynı maksadlardan biri için işveren tarafından en az üç işçinin dahi, hep birlikte ve birdenbire işten çıkarılmaları veya işverenin bu yoldaki teklifini kabul etmediklerinden dolayı bunların işten çıkmağa mecbur olmaları yüzünden, o iş yerindeki faaliyet tamamen veya işin mahiyetine göre chemmiyetli derecede kısmen atalete uğrayarak, 73 üncü maddede yazılı nisabları doldurur sayıda işçilerin işsiz ve ücretsiz kalmaları hali kendiliğinden tahakkuk ederse işverenin işbu hareketide « Lokavt» sayılır.

Madde 75 - « Grev » ve « Lokavt » hallerine müteallik 73 ve 74 üncü maddelerin hükümleri, işbu kanunun tatbik olunduğu işyerlerinde, 1 inci maddenin « işçi » tarifi çevresine girmiyecek tarz ile çalışmakta olan müstahdemler hakkında dahi caridir.

Madde 76 - İş ihtilâflarının halli için aşağıdaki maddelerde yazılı olan uzlaştırma ve tahkim usullerine aid hükümler, bu kanunun mer'iyete girdiği günden itibaren bir yıl sonra tatbik edilir.

Kanunun mer,iyet gününe kadar her hangi bir işyerinde mer'i bulunan umumi veya hususi iş şartları ve bunların tatbik tarz ve usulleri işbu bir yıllık müddet içinde gerek işverenler ve gerek işçiler tarafından, ancak kendi aralarında

Aşçı Başı Diyor ki

Tavuk Patası

İyice ayıklanmış tavuğun kemiklerini ve bacaklarındaki sinirlerini çıkarmalı.

Yarım kilo koyunun bud kısmından yağlıca ve sinirsiz olmak şartile eti alarak kıyımalı ve bir havanda iyice döymeli üzerine tuz ve bahar ve biraz et suyu koyarak yuğurmalı. Bir kilo un yarım kilo tere yağı tuz ve biber ve yüzelli gram su ile yuğurup sünger gibi olduktan sonra yarım saat bırakmalı. Bilâhere bu hamurun dörtde üçünü Patayı alacak şekilde açmalı kabı tere yağı ile yağladıktan sonra hazırladığımız bu yufkayı kalıbın içine yerleştirmeli ve kalıbın şekli hamura çıkıncaya kadar bu yufkayı el ile basdırılarak kaba yerleştirmeli. Hamurdan kalan kısmı da kalıbın ağzı büyüklüğünde açup hamur tahtasına yaymalı.

Kalıbdaki hamurun üzerine kıymayı sıvayıp tavuğada tuz ve baharatı sürerek ve tere yağile yağlayarak sırt üstü kalıbın içine koymalı.

Kalıp ile tavuğun aralarında kalan boşluğu ve üstüne kıyma ile doldurmalı bunun üstünede kuzunun iç yağ gömleğini sererek ortasına bir defne yaprağı koymalı. Buişten sonrada kenarlarındaki fazla hamuru içeri doğru kıvırıp biraz su ile ıslatmalı ve kapak yufkasını katlayıp kenarlarını yapıştırmalı. Kapağın ortasında parmak büyüklüğünde bir delik açtıktan sonra üstüne çalkalanmış yumurta sarısı sürerek fırına vermelidir.

Üstü kızarınca bir tabaka kâğıdı ıslatıp üzerine kapamalı, ara sıra açık bırakdığımız delikden parmakla yoklayıp pişmiş ise çıkarmalı.

Biraz soğuduktan sonra kalıbı açmalı. Patayı çıkarıp tabağa koymalı ve soğutmalı bu suretle tavuk patası yapılmış olur.

Moda

İki renkden bilhassa çaylar için rop yaparken renklerin imtizacına çok dikkat edilmelidir.

Garnetür olarak da bu renklerden biri intihap edilmelidir. Roba uymuyan zıt renkler şık durmadığı gibi arzu olunan güzelliği de vermez.

Çay elbiseleri Sezon nazarı itibare alınmaksızın kollu olarak tanzim etmiş bulunduğundan model seçerken dekolte tuvaletten sarfı nazar edilmelidir.

anlaşma yolu ile değiştirilebilir.

Madde 77 - Mer'i iş şartlarının hepsi yahut bir veya bir kaçı veya bunların tatbik tarz ve usulleri hakkında her hangi bir iş yerindeki umumi işçi sayısının, 10 kişiden az olmamak üzere, beşte biri kadar işçi ile işveren arasında çıkan anlaşmazlığa: « topluluk la iş ihtilâfı », ve ayrı ayrı işçilerin kendi hak ve menfaatleri için işverenle aralarında çıkan anlaşmazlığa da : tek «başlı iş ihtilâfı» denir. Bu iki çeşit ihtilâftan her birinin ilk önce uzlaştırma yolu ile kotarılmasına tevessül edilmesi esastır.

Madde 78 - Birişyerinde çalışmakta olan işçiler arasından, elli kişiye kadar iki, elliden iki yüz işçiye kadar üç, iki yüzden bine kadar dört ve binden yukarı sayıda işçiler için beş « mümessil işçi » seçilir. Bu mümessiller, işverenle işçiler arasında çıkacak «tek başlı» yahut « toplulukla » iş ihtilâflarını kotarmak için işverenle veya vekili ile konuşup anlaşmak ve meseleyi uzlaştırmağa çalışmak ödevini yaparlar. İşveren işçilere vaki olacak tekliflerini bu mümessillerle müzakere eder. Arada ihtilâf çıkmaması çarelerini işverenle « mümessil » ler beraberce araştırırlar.

— Sonuvar —

Çorum İlbaylığından

Çorumun Sungurlu İlçesinin zir mahallesinden Köşger oğullarından Ali oğlu Mehmede:

Tokadın Turhal kamunu karakol Kumandanı Tevfik onbaşı tarafından döğülüp sebepsiz iki gün nezarette bırakıldığına dair hazırlanan evrak üzerine adı geçen Vilâyet idareheyetince verilen karar oturduğu yerin belli olmamasına binaen tebliğ edilememiş olduğundan tebliğ yerine kaim olmak üzere işbu karar sureti aynen aşağıda yazılmıştır.

Karar No 72 :

Karakolda adam dövmekten ve nahak yere iki gün nezarette bırakmak yüzünden suçlu Turhal eski karakol K. Tevfik onbaşı hakkında tutulup Turhal nahiyesi müdürlüğünün 10-2-936 gün ve 101-128 sayılı yazısile gönderilen fezlekeli evrak tetkik edildi.

Davacı Mehmedin gösterdiği şahidlerin yeminle alınan ifadelerinden ve haricen icrayı tahkikattan anlaşıldığından böyle bir hadisenin vukuu sabit olmadığından suçlu tevfikın Ceza muhakemeleri usulü kanununnn 197 nci maddesi hükmüne tevfikan meni muhakemesine müttefikan karar verildi.

13-2-936

Kanun

Türk parasının kıymetini koruma hakkındaki 1567 numaralı kanunun 4 üncü maddesini değiştiren kanun

Kanun No : 3070

Kabul tarihi : 27 - 11 - 936

Neşri tarihi : 2 - 12 - 936

Madde 1 - Türk parasının kıymetini koruma hakkındaki 20 şubat 1930 tarih ve 1567 numaralı kanunun dördüncü maddesi aşağıdaki şekilde değiştirilmiştir:

Türk parası kıymetinin korunması için İcra Vekilleri Heyetince ittihaz olunan kararlara aykırı hareket eden veya ettiren banka yahut müesseselerin müdürleri ve alâkalı memurlarile bunlardan başka şahıslar üç aydan bir seneye kadar hapis cezasile cezalandırılır.

Kararnaméye aykırı olan fiil, ecnebi paralarını ve her türlü esham ve tahviller ile yabancı memleketler üzerine çekilmiş çek ve poliçeleri izinsiz memleket dışına çıkarmak veya kaçırmağa teşebbüs etmek suretile işlenmiş ise failleri yukarıki fıkrada yazılı hapis cezasile mahkûm edilmekle beraber zaptedilen yabancı paralar, esham ve tahvillerin müsaderesine de hükmolunur. Bundan başka zaptedilen :

A) Yabancı paraların kıymetlerinin bir katı,

B) Esham ve tahvillerin kıymetlerinin bir katı,

C) Çek ve poliçelerin kıymetlerinin iki katı,

D) Yabancı paralar ve eshan ve tahviller kaçırılmış olup da zaptolunmamış işe tesbit olunacak kıymetlerinin iki katı,

Nisbetinde ağır para cezası alınması da hükmolunur.

Yukarıda yazılı kıymetler Maliye Vekaletince gösterilecek makam tarafından, zaptolunduğu veya kaçırıldığı tarihlere göre, Türk parası olarak tesbit olunur.

Bu maddeye göre kaçak olarak tutulup zaptedilen para, eshan ve tahvillerle çek ve poliçeler hakkında bir zabıt varakası tutulur. Bir örneği de suçluya verilir. Zaptolunan şeyler makbuz karşılığında o yerin mal sandığına teslim olunur.

Hükmolunan para cezası tahsil edildikten sonra çek ve poliçeler hâmillerine geri verilir.

Üzerlerinde beyanlarına uymayarak izinsiz bulunacak yabancı para veya başka menkul kıymetlerin Türk parası olarak bin yüz lirayı geçmezse bunlar hakkında 1918 sayılı kanunun 18 inci maddesi hükmü tatbik olunur.

Bu madde hükmü 1918 sayılı kanuna göre tatbik olunur.

Madde 2 - Bu kanun neşri tarihinden muteberdir.

Madde 3 - Bu kanun hükümlerinin icrasına İcra Vekilleri Heyeti memurdur.

Hususi Muhasebe Müdürlüğünden

Merkezi vilâyete bağlı karacaveran köyü arazisine tahrir komisyonunca konan kıymetler 10-11-936 ve Enbiyapınarı köyü arazisine konan kıymetlerde 16-11-936 tarihlerinde kesbi katiyet eylemiş olduğundan (2801) sayılı arazi tahrir kanununun 10 uncu maddesi mucibince alâkadarlarca bilinmesi için keyfiyet ilân olunur.

P. T. T. Müdürlüğünden

Artırma eksiltme kanununun 46 ncı maddesinin R. fıkrası mucibince 3-12-936 dan 23-12-936 ya kadar 20 gün müddetle pazarlık suretile mübayaası yapılacak olan 937 tamiratına ait 935 adet telgraf direğini bu müddetin son saati geldiği halde istekli çıkmadığından mezkûr kanunun ol bapdaki fıkrası mucebince 23-12 936 dan 1-1-937 cuma günü saat 10 buçuğa kadar daha 10 gün uzatılmış olduğu ilân olunur.

Sulh Hukuk Hakimliğinden

Şuuru muhtel olduğu sa olan Şarkıyan mahallesinden Mi tullahın Müezzin oğlu H. Hüse nin hacrine ve mumaileyhe en tesi Güllü oğlu Mustafa mahmu Hüseyinin vasi tayinine kaet itiraz olmak üzere 25 - 11 - 9 tarihinde karar verilmiş olden ilân olunur.

ri Satın Alma Komsiyonundan

Alay ihtiyacı için 300000 kilo n açık eksiltme ile alınacaktır. e günü 28 - birinci kanun - pazartesi günü saat 15 dir ammen tutarı 2250 liradır. name komisyonda görülebilir. klilerin 169 liralık ilk teminat buzu veya mektuplarile Çorum evindeki komisyona gelmeilân olunur. 3 - 3

keri Satın Alma Komisyonundan

eksiltme ile ihalesi yapılaolan 300000 kilo oduna 28 936 da teklif edilen fiyat gali dügünden ihale 8 - 2 - 937 gününe uzatılmıştır. İstekli belli günde Çorum Ordu eki komisyona müracaatları olunur.

Düzeltme

23 - 12 - 936 gün ve 845 sazetenin dördüncü sayfasıon sütununda Küçük, Alacalı Osmana vasi tayinine aid m tarihinin 8 - 12 - 936 olnu düzeltiriz.

Yitik Mühür

İsmailli köyü muhtar mühürünü 1-936 da zayi ettim. Yenisinin rtırileceği ilân olunur.

Alaca İsmailli muhtarı
Mustafa oğlu Hamdi

İlân ve Abone

Yazı işleri için vilâyet Mektupçuluğuna müracaat edilir.

Malbaa işleriçin Malbaa Müdürlüğüne müracaat edilir.

GAZETENİN SENELİĞİ

100 Kuruştur

İlânın satırı - 5 - kuruş
Günü geçen gazete - 5 - «
Haftası « « - 25 - «

Çorum Vilâyet Matbaası