değer fiatı verilmek suretiyle hükümetçe el konulmasını Millî Korunma Kanunu ilk hazırlanışında kabul etmişti. Ancak buna aykırı gidenlerin uğrıyacağı ceza, kanunda sarih olarak söylenmemişti. Böylece aykırılıklar hükümet emrine riayetsizlik derecesinde kalıyordu ki bunun cezası normal zamanlar için o kadar ağır değildi. Büyük Millet Meclisi hükümetçe el konulmasına karar verilen malları « teslimden imtina edenler, sakhyanlar, kaçıranlar, kaçırmıya ve saklamıya teşebbüs edenlerle, bu gibi işlere bilerek yardım edenlere yahut bu işleri başkalarına yaptıranlara» Şu cezaların verilmesini kabul etmiştir:

a - İkiyüz elli liradan onbin liraya kadar ağır para cezası.

b - Üç aydan bir yıla kadar hapis cezası,

c - Hangi mal üzerinde bu suç yapılmış ise o cinsten ne kadar mal varsa tamamının müsaderesi.

Hükümetçe el konulaçak malların cinsleri, fiatları, teslim yerleri kararnamelerle tesbit ve bütün vasıtaarlal ilân olunur. Kimlerin elinde bu mallardan varsa birer beyanname ile bildirmeleri istenir. Bu beyannamelerin zamanında verilmesi ve malların hükümet emrine hazır bulundurulması gerektir. Teslimine kadar bu malların bir yerden başka bir yere habersiz taşınması, cinslerinin, mikdarlarının değiştirilmesi suç olur. Devlet, halkın ve millî müdafaanın ihtiyaçlarına ayırmış olduğu bu malları değer bedelini vererek alacaktır. Bunların sahipleri hiç bir zarara uğrıyacak değillerdir. Belki bunları istedikleri gibi satmaları, bugünün doğurduğu güçlüklerden haksızca faydalanmaları ihtimali ortadan kaldırılmış olacaktır ki dünyanın her yerinde bu tedbir zarurî görülmüş derece derece tatbikına da geçilmiştir.

Kanun, bu işte toprak mahsulleri yetiştirenleri ayırmış, müstahsilin:

a - Arama neticesinde çıkarılan mallarının bedelinin ödenmesini,

b - Bu bedelin dörtte birini geçmemek üzere para cezası verilmesini,

Kabul etmiştir.

Toprak mahsulleri yetiştirenlerin idare merkezlerinden uzak yerlerde ve çoğunun yapılan tepliğlerin mahiyetini tamamiyle kavrıyamıyacak bir halde olmaları, onların aykırı hareketlerini cezalandırmakta daha müsamahalı dbvranmayı icap ettirmiştir. Ve bu müsamaha yalnız müstahsiller için ve yanlarında bulundurdukları mallara ait olup bunların ticaretiyle uğraşanlardan suç işliyenleri ağır para cezalarına çarpılacaklardır.

II — Hükümetçe el konulacak malların idare makamlarınca aranılması,

Üzerinde bir suç işlenen malın aranması normal zamanlarda adliye cihazı tarafından ve onların vereceği kararla yapılır. Halbuki halkın ve millî müdafaanın ihtiyaçlarını bugünün güçlükleri içinde karşılamak vazifesi hükümete düşmüştür, ve bu ihtiyacı karşılayıcı mallar normal zamanlarda fiat mekanizmasiyle alınabilirken, içinde bulunduğumuz durumda bu da mümkün değildir. Böylece hükümetin lüzumlu gördüğü malları bedeli karşılığında da olsa süratle bulduğu yerden alması gerektir. İşte bu zaruretlerdir ki olagan üstü hallerin sevkıyle kanun halkın ve millî müdafaanın ihtiyacını karşılıyacak malları idare makamlarının aramasını ve bulduklarını zorla almasını kabul etmiştir. Böylece valilerin ve kaymakamların yazılı emirleriyle vazifelendirilenler hükümetçe el konulmuş malları gene kanunda gösterilen şartlar içinde arıyacakıar, bulup alacaklardır.

Büyük Millet Meclisi dün Millî korunma kanununda yaptığı değişiklikle bu arama salâhiyetini idare makamlarına verirken bazı kayıtlar da kabul etmiştir. Kısaca şöyle ifade edebiliriz:

a - Arama vazıfesini yalnız valiler ve kaymakamlar verebilir.

b - Arama sırasında mahallî zabitası da bulunur.

c - Arama yerinde, mal sahibi veya onunla alâkalı birisi, hiç yoksa bir komşusu bulundurulur.

d - Köylerdeki aramalarda muhtarla ihtiyar heyetinden biri, yahut ihtiyar heyetinden iki kişi, bunlar yoksa köyden iki kişi bulunur,

e - Arama yerinde saklanmış mal bulunsun bulunmasın zabıt tutulur ve bunun birisi mal sahibine yoksa onun yerine bulunanlara verilir,

f - Mal bulunmuş ise bu, hükümetçe evvelce tesbit edilmiş olan yere sevk ve teslim ettirilir.

Kanun bu hükümleriyle idare makamlarının yapacağı aramalarda hükümet ve halk münasebetinin sağlamlığını korumaktadır.

Büyük Millet Meclisi Millî Korunma kanununda dün yaptığı değişikliklerle yukarıdaki iki ana işten başka oldukça mühim bir mevzuu da tanzim etmiştir. Dün kabul olunan kanunu bütün hüviyetiyle anlatmak için buna da kısaca temas etmeliyiz.

Hükümet, halkın ve millî müdafaanın ihtiyaçlarını karşılıyacak malları değer bedelile alır ve bunları sattırır veya ihtiyacı olanlara kârsız verdirir. Ancak bu malların, ihtiyacı için alanlar "tarafından kullanılması ve hangi ihtiyaç için kullanılacağı hükümetçe tesbit edilmiş ise ancak o ihtiyaca hasredilmesi,, lâzımdır. Böylece hükümetin, karnelerle olsun olmasın, halk ihtiyacı için sattırdığı malları alanlar, bunları "ticaret kastiyle,, başkasına verirlerse el konulan maddeleri saklıyanlara yapıldığı gibi hem malları müsadere edilir, hemde hapis ve para cezasına uğrarlar. Ancak hükümetçe mal, meselâ pamuk ipliğinde olduğu gibi işlenip satılmak için verilmiş ise bu durumda da hükümet "bunların nerede ve ne suretle kullanıldığını veya sarfedildiğini gösteren kayıtların tutulmasını ve tevsik edilmesini,, istiyebilecektir.

Bu son kayıtla kanun, hükümetin bir çok külfetler içinde bulup işleyici müesseselere halk ihtiyacını karşılamak üzere temin ettiği malların bir vurgun unsuru olmasını önlemek istemiştir.

Bu yazımızda Millî Korunma kanunundaki son değişikliği topluca anlatmıya çalıştığımızdan vatandaş hayatında yapacağı iyi tesirleri anlatmayı sonraya bırakıyoruz. —Ulus—

ORMAN ÇEVİRGE MÜDÜRLÜĞÜNDEN

Cinsi	Kental	Kilo	Muhammen Bedeli Lira	K.	Adet
Meşe kömürü	2	25	0	35	
Merkep					3

Müsadere emvalinden olup yukarıda yazılı iki kental 25 k[ilo] meşe kömürü ile 3 adet merkep 12-12-941 tarihinden itibar[en] 15 gün müddetle satıya çıkarılmıştır.

Taliplerin yürde 7,5 kuruş teminat makbuzile Çorum Or[man] İdaresinde müteşekil komsiyona müracaatları ilân olunur. 2-2

Çorum İcra Memurluğundan

Çomar bağlarında Mıkdad Aydına borçlu Gülâbibey mahallesinden Mümin oğlu Şabanın eski ekin karyesinde bağlık namıdiğeri Bağlar altı nam mevkide kâin tapunun teşrinievvel 931 tarih ve 101 numarasında mukayyet şarkan eski ekin bağları garben Nevzat şimalen çay ve cenuben hark ile mahdut üç dönüm otuz lira kıymetl muhammeneli tarla açık artırma ile satılacağından birinci açık artırma 15-1-942 tarihine müsadif Perşembe güuü saat ondan onikiye kadar Çorum icra dairesinde yapılacaktır.

Kıymeti muhammenenin yüzde yetmiş beşini bulmadığı takdirde on gün daha uzatılarak ikinci açık artırma 26-1-942 tarihine müsadif Pazartesi günü aynı saatte yapılarak en çok artıranın üzerine ihale olunacaktır.

Ta'ip olanların yüzde yedi buçuk pey akçasiyle Çorum icra dairesine müracaatları ve bu gayri menkul üzerinde bir gûna hak ve alâka iddia edenlerin yirmi gün içinde evrakı müsbiteleriyle bildirmeleri, aksı takdirde tapu sicilinde mukayyet olmıyan haklar tanınmıyarak paylaşmadan hariç kalacakları ilân olunur.

Daimi Encümenden

1 — 1-12-941 Tarihin[den] itibaren yeniden 20 gün müd[detle] le açık eksiltmeye konulan Me[m]leket Hastanesinin 14 ku[ruş] muhammen bedelli 8400 kilo y[oğurdunun] ğı alınmamış Sütüne alıcı ç[ık]madığından birincikânunun [2]uncu Salı günü saat 15 de i[ha]lesi yapılmak üzere açık eksil[tme] müddeti on gün uzatılmıştır.

2 — Şartnamesi tatil gün[le]ri dışında Encümen kalemin[de] görülebilir.

3 — Taliplerin 141 lira [..] kuruş muvakkat teminat m[ak]buzlarile tayin edilen gün [ve] saatte Vilâyet Daimî Encüme[ni]ne müracaatları ilân olunur.

Osmancık C. Müddei Umumiliğin[den]

Millî Korunma Kanununa ay[kırı] hareketden Suçlu Osmancık [..] Camı Mahallesinden Hüseyin oğ[lu] Muhiddin Solagın fazla Fia[tla] Buğday satmak suretile Millî k[o]runma Kanuna muhalif hareke[ti] bulunduğundan ötürü Kanu[nu] mezkûrün 31-59-3 ve 63 ve T.[C.] K. 56 inci maddeleri Geregin[ce] neticeten Yirmi Lira Seksen k[u]ruş Agır para Cezasile mahkû[mi]yetine dair Osmancık Asliye C[e]za Hakimliğinden verilen hük[üm] Yüksek Temiz Mahkemesinin Ta[s]dıkına ıktıran etmiş olduğund[an] Kanunu mezkûrün 63 uncü ma[d]desine tevfikan keyfiyet il[ân] olunur.

Tapu Sicil Muhafızlığından

Acceli sani mahallesinin A[..]cılar mevkiinde bir kıta b[ağ] Arab oğlu Ahmet mahtumu Mu[s]tafanın iken 60 sene evel ölü[mü] ile oğulları Halil ve Bekir [..] kızları Şerife ve Zekiyeye intik[al] ederek 50 sene evvel meyanel[e]rinde rızalariyle yaptıkları ta[k]simde işbu bağ müstakıllen Bek[irin] hissesine isabet etdiği ve Bek[ir] rinde 30 sene evvel ölümile ver[e]sesine ittikal eddiğinden bahs[ile] tescil talebinde bulunmakda oldu[ğun]larından keşif ve tahkiki için 5-1-942 tarihınde mahalline mem[ur] gönderilecekdir her hangi bir h[ak] iddiasında bulunan varsa mahal[]linde memura ve daha evvel tap[u] sicil muhafızlığına muracaatla[rı] ilân olunur.

Zayi Nüfus Tezkeresi

İçerisinde askerlik terhis mu[]amelesi de yazılı nüfus hüviye[t] cüzdanımı gaip cttim. Bu ker[re] yenisini alacağım, eski cüzdanı[n] hükmü olmadığını ilân ederim.

Sungurlunun Fevzi Paşa M.
Hasan oğlu Ahmet Özdener

T.C.
[..]SI
KURULUŞ TARİHİ: 1921
4236 İDARE YERİ
290 — 15
Vilâyet Matbaası

ÇORUM

192
2290/15
- HER HAFTA ÇIKAR VİLÂYET GAZETESİDİR - 192
Yıl: 20 — No. 1106
Çarşamba
7 - II. Kânun - 1942
Nushası - 2 - kuruştur

Ulus gazetesinin 27-12-941 tarihli sayısının baş yazısını çok önemli bulduğumuz ve bütün halkımızca bilinmesini faydalı gördüğümüz için aynen gazetemize geçiriyoruz.

Hükûmet Kimin yanında ve kime karşıdır?

Falih Rıfkı ATAY

Belki de birçok vatandaşların içinde şu kaygı vardır: harbin ne kadar süreceğini bilmiyorum; fakat acaba bütün harb boyunca doyabilecek miyim? Giyinebilecek miyim? Isınabilecek miyim? Kazandığımla geçinebilecek miyim?

Halk hükümeti bu vatandaşın yanındadır. Ona, harbin ne kadar süreceğini söyliyemez; hattâ, bu memleketin sona kadar harpdışı kalacağını da kendisine inandıramaz. Fakat şu cevapları vere bilir; doyacaksın! Giyineceksin! Isınacaksın! Aldığın para ile geçinebileceksin! Çünkü bu imkânların olup olmadığını o bilir; her türlü tedbirler için Millet Meclisine gitmek onun elindedir.

Acaba bol, geniş, ferah mı yaşıyacağız? Hayır! Belki de daha sıkıntı ve kısıntılara uğrıyacağız. Düşününüz, milletlerarası ekonomi ve ticaret şartları altüst olmuştur. Deniz seferleri ya durmuştur, ya seyrek ve tesadüfe bağlı hale gelmiştir. Türkiye'den on iki saat ötede, günde 800 ile 1000 arasında açlık ölümü veren büyük şehirler vardır.

Bundan başka, harpdışı kalmak için daima hazır olmak zorundayız; hazır olmak demek, en başta, kuvvetli bir ordu beslemek ve tutmak, sonra da harp devri için biriktirmek demektir. Bu iki bakımdan zâfa uğrarsak, biz de bütün zayıfların hastalığına tutuluruz: yani, sel aktığı yana, rüzgâr estiği tarafa sürüklenip gitmek tehlikesine uğrarız. Bu ihtimal yoktur ve olmıyacaktır. Çünkü biz, serbest, irademize hâkim kalacağız. Bunun bir masrafı vardır. Onu biz Türk vatandaşları ödiyeceğiz. Asla unutmıyalım ki bu ödeme pahası ne kadar büyük olsa da, harp faciasının birkaç vuruşluk zararına nisbet, hiçtir.

Dâvayı şöyle alalım: çihan ateş içinde yanarken, ana baba yuvamızı korumak, sakınmak, ikinci dünya harbini barış içinde geçirmek istiyoruz. Bu politikanın çetin imtihanları olduğunu hatırdan çıkaramayız; bilmezlikden gelemeyiz. Biz, harbe girenler gibi, ekmeksiz, pabuçsuz kalmıyacağız: fakat yemek listelerimizi indireceğiz ve üç çift yerine bir çift pabuçla yıl geçireceğiz.

Hükümet, istihsal eden çiftçinin, ekmeğini kazanmak için çalışan işçinin, küçük memurun ve orta kazançlının, namuslu ve dürüst tüccarın, sanayicinin yanındadır. Harp kazançcılığı hırsının, yolsuzluğun, vurgunculuğun karşısındadır. Halk için ne kadar şefkatli ise, bunlara karşı o kadar amansızdır.

Yolsuzluk da olabilir; eksiklerimiz de bulunabilir. Bunları hep bir arada, söz ve elbirliği ile düzelteceğiz. Halkın iki büyük güveni bizimledir: biri yüksek devlet politikasının sağlamlığına, doğruluğuna inanmaktır; öteki, millet vekillerinin, hükümet başında bulunanların yalnız halkı düşündüğüne, onun menfaati için uğraştığına inanmaktır. Bizi, bu iki inancın zâfı sarsar: öteki zorlukların hiç biri elimizden bile sıyıramaz. Hepsinin ilâcını, tedbirini, çaresini buluruz.

Düşman propagandası, Türkiye'de işte bu zâfı uyandırmak vatandaş yüreğine şüphe salmak için savaşır, durur. Hak yüzü gösterir; dolambaçlı telkin yolları arar. Her sıkıntıyı, lüzumsuzmuş, idaresizlikmiş, yolsuzlukmuş gibi öne sürer.

Bileceğimiz şudur: Millî Şef, Meclis, Hükümet ve Parti, halkın, yalnız ve mutlaka halk menfaati dâvasının yanındadır. Yenilmiyecek, yenmiyeceğimiz hiç bir zorluk karşısında değiliz. Elverir ki bu inanca bağlı kalalım ve içimizde bu inancı sarsmak istiyen her türlü telkinlerin kötü niyetten geldiğinde tereddüt etmiyelim.

Atatürk Koşusu

Birinci kânunun 27 inci Cumartesi günü saat 14 de yapılan Atatürk koşusuna, havanın karlı ve soğuk olmasına rağmen 8 atlet iştirak etmiştir.

Sayın Valimizin huzurile hükümet konağı önünden başlayarak Samsun şosesi üzerinde 4000 metrelik bir saha üzerinde icra edilen bu koşu Halkevi önünde sona ermiş, derece alan atletlere Valimiz tarafından Halkevi salonunda bizzat hediyeler verilmiştir.

YILBAŞI BALOSU

Valimiz Sayın Bay Muzaffer Akalın'ın yüksek himayelerinde Ortaokul salonlarında verilen yılbaşı balosu yüzlerce çağrılı çiftin iştirakiyle zengin bir program ve samimi bir hava içinde sabahın geç vaktine kadar devam etmiştir.

Şeker Fiatı

24 Lira 80 kuruş olan bir sandık şeker fiatına Amasyadan Çoruma kadar olan nakliye ve yükleme ücretile toptancı ve perakendeci kârlarının da ilâvesile toptan bir sandık şekerin 26 lira 75 kuruş ve perakende olarak bir kilo şekerin 54 kuruştan satılması Vilâyet Fiat Murakabe Komisyonunun 25-12-941 tarihindeki toplantısında karar altına alınmıştır.

HAVA KURUMU BAŞKANI

Aslî vazifesinden başka diğer teşekkülerdeki vazifelerinin çokluğundan ötürü çekilmiş olan Vilâyet Maarif Müdürü Cevdet Bezirciden açılan T. Hava Kurumu şehrimiz şubesi Başkanlığına tüccardan Ahmet Benderli seçilmiş ve mumaileyh vazifesine başlamıştır. Genç ve kıymetli arkadaşımızı tebrik ederken, yükümlendiği bu millî ve hayırsel ödevde verimli başarılarını dileriz.

Halkevinde

Her Bölümde Değerli Çalışmalar Göze Çarpmaktadır

Şehrimiz Halkevi çalışmaları her gün bir başka inkişaf doğurmaktadır. Haftanın muayyen zamanlarında daimî toplantılarını yapan Ev İdare Heyeti, Şubeler çalışmalarının gelişmesi ve artması yolunda önemli kararlar almakta ve alakadarlarına çalışma yolları göstermektedir. Mevsim itibarile evin belli başlı çalışmalarını aşağıda sıralıyoruz:

1 - Kurslar şubesinde açılan Biçki ve Dikiş ve Okuyup Yazma kursları gece ve gündüz haftada üç gün çalışmalarına devam etmektedir

Bunlardan 60 öğrenci ile faaliyeteine devam eden biçki ve dikiş kursuna halen vaki olan isteklinin çokluğunu göz önünde bulunduran Ev idare Heyeti, genç bayanlarımızın bu yerinde isteklerini önlemek için icap eden tedbiri almış, bundan başka 70 ila 80 mevcudile derslerine devam eden okuyup yazma A. Korsuna da hiç okuyup yazma bilmiyenlerden fazla istekli müracaat etmiş olmasından ötürü bu kursun da ikiye ayrılarak, öğrencilerin layıkile istifade edebilmeleri esasını gözönünde bulundurmaktadır.

2 - Müzik ve Bando Öğretmeninin işe başlaması üzerine, Müzik ve Bando bölümlerinde de birer kurs açılmasına karar verilmiş ve istekli kaydine de başlanmıştır.

3 - 19 Şubat Halkevleri açılma yıl dönümü töreni için Ankara Halkevince Evimizden istenen millî ve mahallî oyunlarımızı temsil edecek ekipler geceleri çalışmalarına devam etmektedirler. Bilhassa şehrimizin çok ileride tutulan ve Çorum halayı adı verilen halayın bütün şehir gençliğince öğrenilmesinin bir gençlik borcu olduğunu göz önünde tutan Halkevi İdare Heyeti istekli gençlerimizin bu çalışmalardan da istifade etmelerini arzu etmektedir. Gençlerimizin bu olaydan faydalanmalarını tavsiye ederiz.

Cennet Türkiye

— Boğuşan dünya karşısında —

Anadolu, ikliminin ılıklığı, adalarının şuraya, buraya serpilmiş pırlanta güzelliği, tarihî hatıralarının zenginlik ve nihayet halkının dillere destan olmuş kahramanlığı ile bütün milletlerin sevgisini kazanmış bir yerdir. O, coğrafi mevkii itibarile bütün yolların adeta uğrak bir yeridir. Bu geniş ve zengin toprakların üstünde göz alıcı manzaralarla, bin bir hatıralı mazi, sanki kucaklaşmış gibidir. Hülâsa; yurdumuzun bir kolleksiyon halinde uzanıp giden tabii güzelliklerile, iklim ve mahsul değişikliği onu ideal, şirin bir memleket yapmıştır.

Alpinistler, turistler, orada her büyüklükte dağlarla, çeşitli ormanlı tepeler, nazlı kıvrımlarla akıp giden derecikler bulabilirler.. Evet, sarp ve yalçın kayalar, ebedi karlarla örtülü dumanlı dağlar, harabelerı topraklar altında saklı, uyuklayan mazi, burada adeta canlanmaktadır. Geceleri, bizim göklerimiz sanki siyah bir kadifeden yapılmış gibidir. Bu kadifeyi süsleyen ziya damlaları ise birer altın minyatür gibi parıldamakta ve bize saadet ışıkları göndermektedirler. Diğer taraftan karanlıkları yırtarak bir heyula gibi yükselen Sakaryanın muhteşem geçitlerile, Torosların, Ziganaların, Ilgaz ve Koçların bulutlarla öpüşen sisli sahilleri bizi heyecana düşürecek kadar yüksek ve korkunç değilmidir?. Yine, küçük bir kuş civiltisile şırıldayarak süzülüp giden ince kahkahalı sularla, zaman zaman derin bir sessizlik içinde, sanki ebediyetin dakikalarını sayarmış gibi düşen yağmur daneleri... Bizi nasıl bir şiir ve heyecan dünyasına doğru sürükleyip götürmez?. Bazan kuşların zemzeme çevrilmiş dikkatli bir kulak.. Bu şiir ve güzellikten yapılmış cennetten fısıldanan seslere nasıl lâkayıt kalabilir?.

Ve yine sıcak, kaynar sularile volkanik mıntakaların çok bulunduğu ülkemiz... Bizi kendine bağlamak için kuvvetli bir sebep değilmidir?. Göklerin rengini taşıyan mavi suların okşadığı kıyılarımız... Zaman zaman kabarıp yatağına sığamayan dalgaları köpüklü engin denizler!.. Hele yalçın yamaçlardan yıldırım süratile uçurumlara doğru kayıp giden beyaz köpüklü çağlayanlar, şelâleler... Sahillerimizi süsleyen burunlar, körfezler, adalar.. Bizim için bir ilham kaynağı değilde nedir?. Ekseriya yeşil orman gölgelikleri altında uzanıp giden küçük ve büyük kumsallar. Yüksek kayalıklar.. Güler yüzlü koylar, tatlı veya tuzlu sular... Göller ve denizler. Hepsi hepsi cennetten bir parçadırlar...

Tarihî abideler cihetinden de Türkiye. hemen hemen eşsiz bir memlekettir. Heman hiç bir memleket, böyle hem zengin hazinelere ve hemde milletler arasında bir köprü olmak bahtiyarlığına nail olamamıştır. Şimdiye kadar yapılan tarihî ve arkeolojik araştırmalar göstermiştir ki; küçük Asya, tarihin şimdiye kadar kaydettiği eski medeniyetlerin adeta bir beşiği olmuştur. «Neolitik» devirlerin mağaralarından tutunuzda «Hitit» devrinin abidelerine, Firikyalılar, Lidyalılar, İyonyenler, Bizanslılar, Selçukiler ve Osmanlı Türklerine kadar mazinin bütün eserlerile, o, adeta bir müze halindedir. Evet, tarihin bir beşiği olan Türkiyedeki hazineler, yalnız, Babil, Asuriye ve Mısırlıların hatıralarını değil, doğudan batıya geçmiş milletlerin de canlı birer abideleridir. Kahramanlar diyarı olan Türkiye, bugün ölmüş medeniyet külleri üstünde şahlanmış bir tarih gibi yükselmektedir. Elinde, istiklâl ve hürriyetimizin sembolü alsancağımızı tutan Türk askeri, ufukları araştırmakta, vatan semasından geçecek şimşeklere, yıldırım ve çeliklerle cevap vermek için nöbet beklemektedir. Çünkü zengin Türkiye, her bakımdan sonsuz hazinelerile, bir çok yabancıların gözlerini kamaştırmaktadır. Bu yüzden bir çok hain nazarlar, güzel yurdumuzun ufuklarını aydınlatan Türk güneşi karşısında adeta serhoş olmaktadır. Bizi sevmiyenler, muhakkak yurdumuzda gözü olanlardır. Cumhuriyetin ilânından bugüne kadar, hayatın her şubesinde çok büyük başarılar yaratan rejim: bir çok islâhatla memleketi asrileştirmiş, içtimaî bünyemizi kuvvetlendirerek, asırların sürükleyip getirdiği engelleri yıkıp atmıştır.

Osmanlı İmparatorluğu da 1826 senelerinde bazı müesseseleri, Ayrupaya ayak uydurarak değiştirmek istemiştir. Lâkin bütün bunlar hep kağıt üzerinde kalmış, bir türlü hakikat olamamıştı. Çünkü bu gibi teşebbüsler samimiyete değil, zoraki hareketlere dayanıyordu.

Artık asırlırdan beri Türkiyenin kalkınmasına engel olan hallerden hiç biri kalmamıştır. Evet, geçmişteki ihmal ve bakımsızlıklar, idarî fenalıklarla, sonsuz harplerin yadigârı olan harab vatan yerine, şimdi bütün dünyanın saygısını üzerinde toplamış, çalışkan bir Türkiye vardır. Bugün bir yapı tezgâhı gibi işlemekte ve genişlemekte olan Türkiye; granitten bir kaya üzerine oturtulmuş gibidir. Onun temelleri Türkün irade, azm ve yaşama kuvvetlerine dayanmaktadir. Evet millet severlik yeni Türkiyenin üzerine oturtulduğu sert bir kayadır. Vay o kayaya çarpacak başların haline...

Türk nasyonalizmi öyle bir milliyetperverliktir ki, onun bütün dinamik kudretleri, durmaksızın hareket ve faaliyet halindedir. Biz, her türlü değişiklik ve yeniliği kabul etmiş bir milletiz. Bugünkü Türkiye, mazinin can çekişen, hasta adamı değil, yirminci asrın genç ve sportmen bir atletidir. Biz ayaktayız ve ayakta kalmak azmindeyiz.

Her ihtilâl yapıcı olmağı bilmelidir. O ne kadar radikal olmak isterse o nisbedtede mazinin üzerinden bir sünger geçirmeğe mecburdur. İşte o zamandır ki; bir çok köhne fikirli, basit düşünceli dimağları aydınlatmak icap etmektedir. 1789 Fransız ihtilâliyle diğer bir çok ihtilâller hep böyle olmuştur. Hülâsa; Türkiye, bütün engellerden kurtulup kapılarını medeniyete açan bir memlekettir. Artık eski kitaplardan öğrenilen bostan korkuluğu Osmanlı saltanatı değil, yerinde gelip kuvvetleri ölçülen, gayretleri alkışlanan bir Türkiye vardır.

Bugün milliyetperverliğin en azgın bir şekilde hüküm sürdüğü bazı memleketlerde bir istilâcılık havası esmektedir. Türkiye ise öylemidir? Bizim ülkümüz, topraklar zaptetmek değil, belki yurdumuzu sulh içinde yaşar görmektir. Hülâsa; bizim kendimize göre bir milliyet anlayışımız, bir yaşama tarzımız vardır.

Saadetin biricik kaynağı olan «Çalışmak» bizim millî amacımızdır. Asırlarca sefaletin yuvası olan harap vatanımızın derin sükût ve hüznü karşısında kan ağladık, durduk. Bir millet haklı olduğu zaman daha kuvvetlidir. Biz kendimizi yurt davasında haklı gördüğümüz içindir ki; bu gün daha kuvvetli bir ümitle ileriye bakmaktayız.

Halbuki ağzından ateş fışkıran kanatlı harp ejderi, dünyayı Azrailin tırpanından geçirdiği bir devirde, biz durmadan memleket işleriyle uğraşmaktayız. Terakki ve saadetin kaynağından su içmek için can atan bu günkü nesil; durmayıp didinmekte, muhteşem hüznü, sessizlik ve yalnızlıktan bayılmış Osmanlı imparatorluğunun yerinde, şimdi sevilen ve dostluğu aranan bir Türkiye yükselmektedir. Bu işte ve sevinç memleketinde, yıldızları ve güneşleri andıran Türk muktepleri ise, nura susamış halkımıza durmadan irfan ışıkları saçmaktadır. Fikretin dediği gibi Bize bol, bol ziya kucakla getir. Düşmek etrafı görmemektendir.

Evet, bu gün kan ve çamurdan yoğrulmuş, çeliklerin ölüm ve ateş kustuğu bu dünyada yalnız, dehşet, korku ve fırtına hüküm sürmektedir. Halbuki Türk ihtişam ve harikalarının beşiği yatağı olan bu yurdda ancak sonsuz bir çalışma vardır. Bir vakur ve muhteşem Türkiye karşısında birbirini boğazlayıp barçalayan diğer milletlere karşı sonsuz bir merhamet duymaktayız. Yaşasın mes'ut, cennet Türkiye.!

Fransızca Öğretmeni
H. Fehmi Demirsoy

Çorumlu

YAZAN: Cevdet Yakup

Çorum Halkevi tarafından çıkarılan Çorumlu adındaki dergiyi bilmem, görüpte okuyormusunuz? Eğer okuyamıyorsanız cidden bir zevkten mahrumsunuz, demekdir. Zira, Çorum Halkevinin dergisi bu sahadaki kültür kaynaklarının en feyizlilerinden biridir.

Son çıkan nüshasını okurken içimde tatlı hislerin dalgalandığını bir defa daha gördüm.

Çorumlunun en fazla başarının sebebleri arasında muhakkak ki, Çorum adet ve an'anelerile çok yakından ilgilenmesidir.

Çorum türküleri, manileri, bilmeceleri, Halayları efsane ve masalları tarihî Halk şairleri yetiştirdiği büyük adamları ve hattâ Çoruma mahsus hastalık ve çıban bir Çorumlunun berrak sahifelerinde bir pınar gibi gürül gürül akmaktadır. Bu hareket ve çalışma Çorum için olduğu kadar memleket irfani içinde büyük ve kesilisiz bir kazanç teşkil etmektedir.

Gönlüm istiyor ve dileyerki diğer Halkevi dergileri de Çorumunun yolundan gitseler. Bize verecekleri fayda ve bilgi tam derinlerle dolu bulunacaktır.

Çorumluyu tebrik etmek isteriz.

ÇORUM: — İzmitte intişareden Türk Yolu arkadaşımızın şehrimiz Halkevi tarafından ayda bir olarak çıkarılmakta olan Çorumlu mecmuası hakkında yazdığı değerli yazılarını aynen derç ediyoruz.

Kıymetli Türk Yolu arkadaşımıza Çorum Halkevi adına öz yürekten teşekkür eder.

ŞİDDETLİ SOĞUK VE KAR

İkinciteşrin sonlarına doğru yağan karla başlayan soğuk, Birincikânunda hafiflemiş ve ayın 22 - 25 inci günleri esen kaba yel ve hafif yağan yağmurla karışarak erimeğe başlamışken, 27 Birincikânun cumartesi günü fazla miktarda yağan karla başlayan soğuk gün geçtikçe şiddetini artırmış ve şehir, kasaba ve köylerle münakaleyi kesmiştir.

Vilâyetçe alınan önemli tedbirler üzerine derhal yolların açılmasına başlanmış olmasına rağmen, cuma günü gelmesi icab eden Çerikli postası güç bela nacak pazar günü öğleden sonra şehrimize gelebilmiştir.

Mecidözü ve Merzifon yollarının da açılmasına çalışılmaktadır.

5-1-942 Pazartesi gecesi saat 19 - 30 da radyo ajansının verdiği habere göre 9 gündenberi şehrimizde hüküm süren soğuğ dalgasının yurdun her tarafında aynı şiddetle devam eylediği haber alınmıştır.

Kanun

Millî Korunma Kanununun Bazı maddelerinin değiştirilmesi hakkında

Kanun No: 4156
Kabul tarihi: 19-12-1941
Neşri tarihi: 23-12-1941

Madde 1 — Millî Korunma Kanununun 14, 55 ve 65 inci maddeleri aşağıdaki şekilde değiştirilmiştir:

Madde 14 — 1 - Hükümet, halkın ve Millî Müdafaanın ihtiyacı olan her nevi madde ve yardımcı malzemeyi, değer fiatının tediyesi mukabilinde el koyarak almağa ve maksada göre tevzie ve satmağa ve ihtiyacı olanlara kârsız vermeğe salâhiyetlidir.

2 — Birinci fıkrada yazılı maddelerin ve yardımcı malzemenin el koyma kararından evvel satılmış bulunmaları dolayısile veya her hangi bir sebeble bulundukları yerlerden başka mahallere musaade alınmaksızın nakledilmeleri memnu olup bulundukları yerlerde sahipleri veya zilyedleri tarafından Hükümet emrine teslim olunmaları mecburidir.

3 — Hükümet, hakikî ve hükmî şahıslardan ellerinde bulunan her vevi madde ve yardımcı malzemenin nevi, mikdar ve vasıflarının bildirilmesini ve bunlar hakkında lüzumlu görülecek diğer bütün malûmatın verilmesini isteyebilir. Bu malûmatın alâkalılar tarafından doğru ve tam olarak Hükümetçe tayin edilmiş olan müddet içinde verilmesi mecburidir. Bu beyannameler damga resminden muaftır.

4 — Hükümetçe veya salâhiyetli kılınan makam ve müesseselerce hakiki ve hükmî şahıslara tevzi olunan, satılan ve ihtiyacı olanlara kârsız verilen maddelerin ve yardımcı malzemenin bunlar tarafından kullanılması ve hangi ihtiyaç için kullanılması Hükümetçe tesbit edilmişse ancak o ihtiyaca hasredilmesi mecburidir. Alâkalı Vekâletin yazılı muvafakatı alınmaksızın bu maddelerin ve yardımcı malzemenin satılması ve rehnedilmesi ve her hangi bir surette başkasına devredilmesi ve muvakkat veya daimî olarak bir başkasına verilmesi yasaktır.

5 — Hükümet tarafından tevzi edilen veya ettirilen veya satılan veyahut kârsız olarak verilen maddelerin ve yardımcı malzemenin nerede ve ne suretle kullanılacağını veya sarfedildiğini gösteren kayıdların tutulması ve tevsik edilmesi mecburî kılınabilir.

6 — Yukarıdaki fıkralara tevfikan Hükümet tarafından tevzi edilen, satılan ve ihtiyacı olanlara kârsız verilen her türlü madde ve yardımcı malzemenin tahsis edildiği işlerde kullanılmaması halinde alâkalıların keyfiyeti mahallin en büyük mülkiye memuruna bildirmeleri mecburidir. Bu maddelerin ve yardımcı malzemenin tahsis edildiği işlerde kullanılmadığı gerek alakalıların bildirmesi ve gerek sair surette öğrenilmesi halinde mezkür maddelerin ve yardımcı malzemenin mahallin en büyük mülkiye memurunun yazılı emrile ve kendisinin evvelce verdiği bedeli geçmemek üzere değer pahası verilmek şartile Hükümet emrine geri alınması yoluna gidilebilir.

Madde 55 — 1 - Millî Korunma Kanunu hükümlerine göre el konulan maddeyi ve yardımcı malzemeyi teslimden imtina edenler veya saklayanlar veya kaçıranlar veya saklamağa veyahut kaçırmağa teşebbüs edenler ve bu fiillere bilerek yardım edenler veya bu fiilleri yaptıranlar hakkında 250 liradan 10000 liraya kadar ağır para cezasile birlikte üç aydan bir seneye kadar hapis cezası tatbik olunmakla beraber suça mevzu teşkil eden malın ve ayni cinsten mevcut bakiyeleri tamamının müsaderesine de hükmolunur. Eğer bu madde ve yardımcı malzeme 65 inci maddeye göre arama neticesinde alınmış ise müsadere hükmü bunların emaneten yatırılan bedelleri hakkında tatbik olunur. 14 üncü maddenin 4 üncü fıkrasına muhalefet edenler hakkında da yukarıda yazılı hükümler tatbik olunur. Şu kadar ki müstahsilin nezdinde arama neticesinde çıkarılan madde, toprak mahsulü olduğu takdirde bu mahsul, Hükümetçe tesbit edilen bedel ödenerek alınır. Ancak mahsul sahibi bu bedelin dörtte birini geçmemek üzere ağır para cezasile cezalandırılır.

2 — 14 üncü maddenin ikinci, üçüncü ve beşinci fıkraları hükümlerine riayet etmiyenler ile 21 inci maddeye tevfikan istihlâki men veya tahdid edilen maddeleri bu memnuiyet veya tahdit hilâfına olarak imal eden veya ticaret kastile satanlar hakkında 25 liradan 250 liraya kadar ağır para cezası hükmolunur.

3 — 14 üncü maddanin 6 ıncı fıkrasile 37 inci madde hükümlerine riayet etmeyenlerden on liradan 100 liraya kadar hafif para cezası alınır.

Madde 65 — 1 - Bu kanunun tatbikını temin için vali ve kaymakamlar veya bunların yazılı emrile vazifelendirilen memurlar ev, mağaza, ticarethane, depo, dükkân, ambar, samanlık vesair her türlü mal konulabilen yerlerde arama yapabilirler.

2 — Arama sırasında mahallî zabıta âmir veya memurunun ayrıca huzuru şarttır. Arama sırasında aranılacak yerin ve malın sahibi veya zilyetleri ve bunlar bulunmazlarsa sırasile mümessilleri veya hısımlarından veya kendisile sakin olanlardan veyahut komşularından mümeyyiz biri hazır bulundurulur.

3 — Köylerde yapılan aramalarda muhtar ile ihtiyar heyetinden biri ve muhtar bulunmadığı zaman ihtiyar heyetinden biri ile komşularından biri ve ihtiyar heye-

Altı Vilâyette ilân edilen ve üç defa uzatılmış olan Örfî idarenin altı ay daha uzatılması hakkında

Karar No: 1262

İstanbul, Edirne, Kırklareli, Tekirdağ, Çanakkale ve Kocaeli vilâyetlerinde 23 teşrinisani 1940 tarihinde bir ay müddetle ilân edilen ve 1193 ve 1209 sayılı kararlarla üçer ve 1249 sayılı kararla da altı ay müddetle uzatılmış olan örfî idarenin, bitimi tarihinden itibaren altı ay daha uzatılmasına karar verilmiştir.

tinden kimse bulunmadığı zaman komşularından iki kişi hazır bulundurulur.

4 — Gecikmesinde zarar görülen fevkalâde haller müstesna olmak üzere mesken veya sair binalarda gece arama yapılamaz.

5 — Her arama neticesinde kanun hükümlerine muhalif olarak saklanmış veya saklanmak istenilmiş mallar zuhur ederse bu mallar alınarak Hükümetin evelce tesbit etmiş olduğu mahallere sevk ve teslim edilir ve değer belgeleri emaneten Türkiye Cumhuriyeti Ziraat Bankası şubelerine ve bulunmıyan yerlerde malsandıklarına yatırılır. Bu suretle malları alınan hükmî ve hakikî şahıslar aleyhine Milli Korunma Kanununa tevfikan ayrıca cezaî takibat yapılır.

6 — Arama neticesinde kanun hükümlerine muhalif olarak saklanmış veya saklanmak istenilmiş mallar zuhur etsin etmesin, hazır bulunanların ayrı, ayrı imzalarını ihtiva eden iki nusha zabıt varakası derhal mahallinde tutulur. Eğer kanun hükümlerine muhalif olarak saklanmış veya saklanmak istenilmiş mallar zuhur etmişse bunların miktarı ve müfredatı ve o günkü hal ve vasıfları zabıt varakasında ayrı ayrı gösterilir. Arama neticesinde tutulan bu zabıt varakasının bir nüshası derhal mal sahiplerine veya zilyetlerine ve mal zuhur etmemişse aranılan yerin sahibine veya zilyedine verilir.

Madde 2 — Bu kanun neşri tarihinden muteberdir.

Madde 3 — Bu kanun hükümlerini tatbika İcra Vekilleri Heyeti memurdur.

DAİMİ ENCÜMENDEN

Azı Kilo	Çoğu Kilo	Muvakkat teminat Lira	K.	Cinsi
14000	15000	125	75	Tek tip ekmek
	4000	96		Koyun eti
	3000	28	25	Sığır eti

1 — 31-10-941 den 24-12 941 tarihine kadar kanunî hükümler dairesinde açık eksiltmeye devam olunduğu halde alıcı çıkmayan Memleket Hastanesinin yukarıda cins ve miktarları yazılı üç kalem erzakı İkinci kânunun 13 üncü Salı günü saat 15 de ihalesi yapılmak üzere yeniden 20 gün müddetle açık eksiltmeye konulmuştur.

2 — Şartnamesi tatil günleri dışında Encümen kaleminde görülebilir.

3 — Taliplerin muvakkat teminat makbuzlariyle tayin edilen gün ve saatte Vilâyet Daimi Encümenine müracaatları ilân olunur.

Ağıllar kanununun birinci maddesindeki mecburî müddetin uzatılmasına dair kanun

Kanun No: 4146

Kabul tarihi: 15-12-1941

Madde 1 — 1423 numaralı Ağıllar Kanununun birinci maddesinde yazılı mecburî müddet bu kanunun neşri tarihinden itibaren beş sene daha uzatılmıştır.

Madde 2 — Bu kanun neşri tarihinden muteberdir.

Madde 3 — Bu kanunun icrasına Adliye, Dahiliye ve Ziraat Vekilleri memurdur.

Tapu Sicil Muhafızlığından

Üyük köyünden Boşnak oğlu Mehmet mahtumu Ali, dedesi Ali namına 322 musaddak yoklama defterinin 32 sırasında mukayyet şehiryolu mevkiindeki bir kıt'a tarlayı intikalen şahsı ahare temlik talebinde bulunduğu cihetle kaydin hükmünü muhafaza edip etmediği 18-1-942 pazar günü mahallen tetkik ve tahkik olunacağından bu hakka dair bir güna alaka ve itirazı olanlar varsa mezkûr günde mahallinde bulunacak keşif memurumuza veya daha evvel muhafızlığımıza ellerindeki müsbet vesikalarile müracaatları gereği ilan olunur.

VATANDAŞ:

Yurdunu ve ulusunu seven her Türkün millî ve hayırsel teşekküllere yardımının bir vatan borcu olduğunu unutma.

Daimî Encümenden

1 - Çorum - İskilip yolunun 5 × 128 inci kilometresinde duvar ve 46 inci kilometrede 50 lik bir büz inşası 26 12 941 tarihinden itibaren 20 gün müddetle pazarlık usulile eksiltmeye konmuştur.

2 - İhale 15-1-942 tarihine müsadif perşenbe günü saat 14 de Hükümet konağı içinde Vilâyet daimî encümeninde yapılacaktır.

3 - Yapılacak işin keşif bedeli 784 lira 59 kuruştur.

4 - Muvakkat teminatı 58 lira 84 kuruştur.

5 - Bu işe ait evrak şunlardır.

A - Keşifname ve silsilei fiat cedveli.

B - Mukavele projesi.

C - Bayındırlık işleri genel şartnamesi.

D - Şose köprüler fennî şartnamesi,

6 - Pazarlıga girmek ve evrakı görmek üzere tatil günleri haricinde her gün encümen kalemine müracaat edilebileceği ilân olunur. 1-2

Ticaret Ve Sanayi Odası Riyasetinden

Odamızda kayıtlı tüccarların 942 yılı kayıt yenileme muamelesine 7-1-942 tarihinden itibaren başlanılmıştır.

Kanunî müddeti icerisinde vilâyetteki tüccarların odaya, kazalarda mümessilliğe kayıt olunmaları ilân olunur.

Çorum Emniyet Müdürlüğünden

Polis Meslekine stajyer olarak girmek isteyenlerin şeraiti öğrenmek üzere emniyet dairesine müracaat etmeleri ilân olunur.

Daimî Encümenden

1 - 20-10 941 tarihinden itibaren açık eksiltme müddeti bir gün uzatılan memleket Hastanesinin 14 kuruş muhammen bedelli 2400 kilo yağı alınmamış sütü bu defa da alıcı çıkmadığından eksiltmenin bitişi tarihinin Eylül ta' tiline tasadüf etmesi sebebile 2490 sayılı kanunun üncü maddesi mucibince 2 1-9 tarihinden itibaren bir ay içinde Pazarlıkla muamelesi temamlamak üzere açık eksiltme müddeti uzatılmıştır.

2 - Şartnamesi tatil günlerinde Encümen kaleminde görülebilir.

3 - Tayin edilen müddet içinde talip olmıyanların 141 lira 75 kuruş muvakkat teminat makbuzlarile Vilâyet Daimî Encümenine müracaatları ilân olunur. 1-

Vakıflar Memurluğundan

Mecidözü kazasında vakfa ait 5 parça gayri menkulün mülkiyet satışına talip çıkmadığından bir ay içinde pazarlık suretile satılmasına karar verildiginden 25 1-942 tarihinde alıcıların en satış komsiyonuna saat 14 de müracaat etmeleri ilân olunur.

İlân ve Abone

Yazı işleri için vilâyet Mektupçuluğuna müracaat edilir.

Matbaa işleri için Matbaa Müdürlüğüne müracaat edilir.

GAZETENİN SENELİĞİ 100 Kuruştur

İlânın satırı - 5 - kuruş
Teşekkür İlânı Satırı -10-
Günü geçen gazete - 5 - «
Haftası « « - 25 - «

ÇORUM VİLÂYET MATBAA

KURULUŞ TARİHİ: 1921

İDARE YERİ

Vilâyet Matbaası

ÇORUM

- HER HAFTA ÇIKAR VİLÂYET GAZETESİDİR -

YIL: 20 — No. 1107

Çarşamba

14 - H. Kânun - 1942

Nushası - 2 - kuruştur

Yoksul Çocuklar İçin

Zamanımızın dünya çevresinde önem verilen bir meselesi de nüfus işidir. Her millet özenle, gücünün yettiği kadar bu yolda çalışıyor. Cümhuriyet Türkiyesi yurdun kalkınmasına ve korunmasına yarıyacak her meselaye, sırasına ve önemine göre, parmağını basmakta, elini koymakta, ayağını diremekte; kurulduğu gündenberi de nüfus siyasetine gövdesini dayamaktadır.

Bügün çocuk, annesinin, babasının getirdiği yemle beslenen ve onlar bir felâkete uğradığı zaman acından ölen kuş yavrusu durumunda olmaktan çıkmıştır. Her türk bilir ki kanadı kırıldığı zaman yavrusu aç kalmıyacaktır; bakımsız kalmıyacaktır. Dahası var: yavrusuna karşı bir kedi gaddarlığı taşıyan merhametsizler bilmelidirler ki çocuk, istedikleri gibi zulmedebilecekleri bir yük hayvanı değildir. Kaldı ki pazardan alınan yük hayvanının bile incitilmiyeceği kanunlaştırılmıştır.

Çocuk, anasının, babasının olmaktan çok, milletin malıdır. Millet malını korumak, candan korumak kanunî ve vicdanî ödevlerimizin başında gelir. Evimizdeki lambayı kırarsak karanlıkta yalnız biz kalırız. Köşe başındakini kırarsak bütün gelip geçenlerin dıvara çarpmalarına sebep oluruz. Atımız ölürse yüzlira zarar ederiz; mirî atı öldürürsek yüz kişiyi yaya bırakırız. Fakat çocuk, ne ödenmesi kolay bir lamba, ne öldüğü zaman yüz kişinin yaya kalacağını düşündürecek bir milî binek mal değildir.

Çocuk milletin hem malı, hem kendisidir. Anasından doğduğu anda sırtına bez sarılmadan omuzlarına yurt ve millet yükü asılır: soyunu o üretecektir; yurdunu o koruyacaktır. Çocuk daha doğduğu an yüklendiği bu ödevi taşıyabilecek yaşı ve gücü kazanıncıya kadar elinden tutulup yetmek, doyurulmak, geydirilmek, bakılmak ihtiyacındadır. Hali vaktı yerinde olan her yuva bu işi seve seve yapar. Eakat her hangi bir sebeple yoksul kalan, felâkete uğrayan, ölen anne ve babaların çocukları karnı aç, ayağı yalın, başı açık, sırtı çıplak, buzlu havalarda tüyleri diken diken, saçak altlarında büzülmektedir. Bir kısmı da aynı şartlar içinde okula gitmektedir. Diğer bir kısmı yakacak, yiyecek bulamadığı için hastalıktan bir köşede inlemekte. Bunları birer birer sayıp dökmek neye yarar? işimize gidip gelirken yanımız yöremizle biraz ilgilenirsek çeşitli örnekler görürüz. Bu görünüş bizi, bir sefalet arefesindemiyiz! gibi kötümsel bir düşünceye götürmesin. Aslal. Bu durum, bizi eyvahlara götüren bulanık düşüncelere kaptırmamalı; damarlarımızda kaynayan hayırseverlik ertemini artdırmalıdır.

Yurdun her yönünde sosyal yardım kolları bu türlü yaraları sarmaktadır. Yoksul, kimsesiz Türk yavularının sızlayan yüreklerini dindirmek, üşüyen sırtlarını örtmek, sancıyan karınlarını doyurmak için Çocuk Esirgeme Kurumu bizleri bekliyor.

Sevinçle haber aldığımıza göre Halkevimiz, Alayımız ve bazı hayırsever zenginlerimiz yoksul çocuklara sıcak öğle yemeği vermektedir. Bu hayırı yapan ve ön olanayak koruyucuları Çorumlular adına candan kutlarız. Bu durumda olan diger yurddaşların da yakında aynı sıraya katışmalarını dileriz,

Epey zamandır, türlü sebeplerile, çalışması gevşeyen Çocuk Esirgeme Kurumumuz yeniden çalışmaya başlamıştır. Kurumun çalışmasile yakından ilgilenen sayın Valimiz Muzaffer Akalın idareye yeniden seçilen üyelerle geçen hafta bir konuşma yapmıştır. Üyeler de kendi aralarında yaptıkları bir toplantıdan sonra çalışmalarına başlamışlardır. Üyeler arasında zengin ve hayırsever tüccarlarımızın bulunması sevindirici sonuçlar alınacağı ümidini vermektedir. Diğer hayır ve iyilik severlerimizin kuruma yapacakları maddî, manevi yardımlargünler geçtikçe yaramızın sızısını azaltacak ve dindirecektir. Bu inanladır ki Çocuk Esirgeme Kurumunun yeniden çalışmaya başladığını ve yurddaşları yardıma çağırmayı ilimiz adına bir vicdan borcu, yurd ödevi bildik.

Şu noktayıda önemle karşılamak gerektir ki, üzerlerinde annelik şefkat ve sıfatı taşıyan ve taşıyacak olan kadınlarımızın bu işte erkekleri yalnız bırakmaları kadınlık şiarına aykırı olur. Candan umar ve inanırız ki kadınlarımız da çok yakın bir zamanda diğer üyelerle beraber çalışırlar. Hatta bu yolda erkeklerden çok daha verimli sonuçlar elde edecekleri açık bir hakikattır.

Bu işe gücü yetecek bayanlarımız - gücü yetmeyen bulunacağını tahmin etmiyoruz - daima hatırlamalıdırlar ki Bayan İnönü Yardım Sevenler Kurumunun başında ve onlarla beraberdir. Her Türk kadını Şefimizin karısiyle, bir hayra doğru, yanyana yürümekten bir öğünç duyacaktır.

Çorumlu kadınlar, Çorumlu erkekler, yoksul çocuklarımız yardım bekliyor. Yarını yaşatacak, milletimizin şerefini taşıyacak olan yavrular bugün çeşitli ihtiyaçlarla karşımızda duruyorlar.

Çocuk Esirgeme Kurumuna yapılacak her türlü yardım bu gün bir insanlık borcu ise yarın bir şeref vesilesi olacaktır. Bu borcu ödemekten, bu şerefe ermekten çekinecek bir Türk, bir Çorumlu bulunacağını düşümüyoruz.

İsmail Ceyhan

Manifaturacıların Nazarı Dikkatine

Fiat Murakabe Komisyonundan :

Millî fabrikalarımız mamulâtı ile yerli dokumaların mikdar ve fiatları bakımından satışlarının kontrolu maksadile alınmış olan 9-12-941 tarih ve 89 numaralı karara göre aşağıdaki hususatın ilâvesi suretile tatbiki muvafık görülmüştür.

Manifaturacıların muhtelif müessese ve dezgâhlardan aldıkları çeşitli manifatura eşyasını satışa arzetmeden evvel fatura muhteviyatı ile emtia miktarları temamen mutabik olarak İaşe ve Fiat Mürakabe bürosuna müracaatla malı getirdiklerini ve satışa çıkaracaklarını bildirmeleri ve ondan sonra satışa arzetmeleri zaruri bulunmuştur. Tüccarların aldıkları manifaturaları vakit geçirmeden bu suretle Fiat Murakabe ve İaşe Bürosuna bildirdikten sonra 9-12-941 tarih ve 98 numaralı kararda mevzubahis defterlere geçirerek satışa çıkarmaları ve yaptıkları satışları bu defterlere geçirmelerinin usul ittihazı faydalı görülmüştür. Bu karar hilâfına hareket edenlerin müessese ve tezgâhlardan mal teminine müsaade olunmaması ve ellerindeki vesikaların alınması fabrikalara da malûmat verilmesi muvafık bulunmuştur.

Vilâyetin Tebliğatı

Vilayetimiz halkından bazılarının resmî işler hakkında gerek Vilâyet makamına ve gerekse şahsıma hitaben yazıp dahilî posta ile gönderdikleri Mektup, İstida ve İhbarname gibi yazılarına imza koymadıklarından kendilerinden izahat ve malûmat istenmesine imkân hasıl olamamakta bulunduğu gibi ihbar ve iddianın asılsızlığı tebeyyün ettiği takdirde kanunî muamele yapılması da mümkün olamadığından ve gerek şahsı için ve gerek umumun menfeati namına şikâyet ve ihbarda bulunanların teşebbüsleri muhik ve samimî olduğu takdirde hüviyetlerini gizlemeleri de caiz olamıyacağından açık adres ve imzayı ihtiva etmiyen yazılar muameleye konmıyacaktır.

Büyük Felâket

Doğum Ve Çocuk Bakımevinin Ahşap Kısmı Temamen Yandı

Dün gece, saat 20,30 da Doğum ve Çocuk Bakımevinin çatı kısmında, henüz sebebi belli olmayan bir yangın çıkmış, yapılan bütün gayretler bir fayda vermiyerek maalesef ateş durdurulamamış, üst katın ahşap kısmı temamen yanmıştır.

Havanın karlı ve soğuk olma-

Şiirde Şeklin Manası Makalesine Ait

METİNLER

BAHRİ MİYAK

17 İlk kânun tarihli (Çorum) gazetesinde modern şiir telakkisi ve bu inanışın mahsulü olan yeni eserler (Şiirler) hakkında bir polemik yazmıştım.

Ezcümle, şiirin şekil kaydiyle bağlı olmadığını, hakiki kıymeti kabukta değil, içte aramak lâzım geleceğini ifade etmiş ve «Saf Şiir» in, kuvvetli bir deruni tahassüs ile birlikte insan ruhunun kadife yumuşaklığında, bir «Harpe» in büyülü tellerinden uçan titreyişler nevinden esiri ihtizazlar yaratan lâhuti bir (dokunuş) olduğunu belirtmiştim.

Bu yazımı beğenmiyenlerin, beğenenlerden çok olduğunu biliyorum; anlayanların anlamıyanlardan az olduğunu bildiğim kadar... Buna rağmen okuyanlar üzerinde çeşitli tesir ve akisler uyandırdı. Bu söylediklerime gazete sütunlarında raslamamış olanlar, sözlerimi biraz garipseyerek karşılıyacaklardır.

Nitekim ben de, kalemle cevap vermek varken, ehemmiyeti hiç bir zaman küçük görülemiyecek bu işi, küçümsiyerek, bir salon hatta kahve dedikodusu şekline sokmak isteyen bazı mürzlarımın bu hareketlerini pek garip buldum. Şahsımda istihfaf edilmek istenilen bu mütalea ve fikirler, benim ferdi düşüncelerim değil; dünya edebiyat tarihlerinde parlak bir isim yapmış otoritelerin malıdır.

Bu hususta ilk yazdıklarıma şimdilik bir şey ilâve edecek değilim; ancak, her vesile ile benden musırrane istenilmekte olan örneklerden beğendiğim bir kaçını sunmakla yetineceğim:

Gine Akşam Olacak

Gine akşam olacak;
Gine sahilde kayıklar
Bir uzak hatıra halinde ürperecekler...
Gine yollar
Sır kadar ıssız
Ve ümitler
Göklerden akan neşeli yıldız
Gibi maziyi gömen toprağa hissiz girecekler.
Gine gönlüm,
Sezerek martıda bir gizli haber,
Senin aşkınla solan gözlere: (Bir gün
Gelecektir, gine akşamla beraber)
Diyecek;
Seni, hasret gideren sevgili rüyaları bekler
Gibi hep bekleyecek...
Gine rıhtımda ışıklar
Uzayan gurbete üzgün ve mükedder

Kalacak,
Gine akşam olacak
«YUSUF MARDİN»

Gidin Hatıralar!

Dudaklarımdaki sükûn kadar eski
Ve ellerim kadar bana yakındır sınırım
Bir rüyanın belirsiz aydınlığında
Geçmiş hatıralarım.
Güneşte tutuşmuş saçlarla koşar bazıları.
Bazıları gece kadar mahzun ve munis..
Son aydınlıklarla gelir
Ve konuşurlar kalbimde sessiz sessiz.
Göz yaşlarımın ve kalbimin çocukları ey!
Gidin sahilleri yok bir denize...
Ve oradan meçhulun çocuklarile,
Havalar gibi sonsuz şarkılar söyleyin bize.
Gidin artık, gidin!.. ruhum
İstemiyor, «Son» lar ve «İlk» ler.
Ağlamak; Yarabbi, ağlamak istiyorum.
Ruhumu uyandırmıyor güzellikler...
«İSMET BOZDAĞ»

KARDEŞ (*)

Aynı zamanda girer camdan, kapıdan,
Hediyeler getirir bana.
Hem ayak ucumdadır, Hem baş ucunda;
Karyolamın altında ve koynumda
Kimdir, kimi sorar benden?
Nedir vermek istediği haber
Nasıl anlatacak derdini
Hani dudakları ve elleri?
Bütün koltuklarda birden oturur,
Dolaşır sıkıntıdan.
Kendi odası bilir odamı,
Suyumu içer, kitaplarımı okur.
Ve rüyalarım, uzaktan
Gösterdiği meraklı resimler.
Gençliğe ait bazıları
Bazısı çocukluk hatırası.

(*) Yalnızlık tasviri.

(OKTAY RİFAT)

sına rağmen, başta Valimiz olmak üzere Askeri ve Jandarma komutanları, Polis memurları ve Erlerle Halkımızın ve İtfaiyenin hummalı gayretleri sayesinde bütün eşyalar kurtarılmış ve yangının da geç vakit önü alınabilmiştir.

Ülkesiz Sultan, Kahreman Celâleddin

Bütün dinler Cengizin nazarında müşavi idi. Kendisine isteyerek istemeyerek inkiyad eden Türk beyliklerini din hususunda serdest bırakmıştı. Biricik gayesi Türkleri bir bayrak altında toplamak ve yaşatmaktı. Orta Asyada buna muvaffak olmuş ve kendisi küçücük bir Türk beyi iken muhteşem bir devlet kurmuştu. Yalnız cenupta kuvvetli bir Çin devletinin bulunması canını sıkıyordu. Çinliler güzel prenseslerile, hilekâr casuslarile Türk milletini kaç defalar birbirine düşürüp boyunduruk altına aldıklarını Cengiz pekalâ biliyordu. Fakat Çine satışacak bir vesile de yoktu, Cengizin çok iyi bir huyu vardı. Durup dururken hiç kimseye satışmaz, ve satışma vesilesi de aramazdı. Yalnız bu vesileler zuhur ettikçe de durmaz atılır ve gerekli dersi verirdi. İşte Çin harbide böyle oldu. Cengizin destu Çin imparatoru Çang Cung ölmüştü. Yerine geçen yeni imparator Cengize karşı saygısızlaştı ve harp sonunda şimali Çini Cengize bırakmak suretile dersini aldı. Cengiz Çinlilerede ders vermiş olmakla huzur içinde idi.

Cengiz ulusal işlerle uğraşırken batı komşusu Harzem Sultanı Kutbuttin Mehmet Hindistan hududundan Maveraünnehir şimaline kadar olan muazzam ülkede zevk ve sefa, içki ve sefahatle saltanat sürüyordu.

Kendi devletini kendi yaratan Cengizin bir emeli vardı «Ulusal birlik» o bu emel peşinde muzafferiyetten muzafferiyete ülkeden ülkeye atılırken ataları gibi kıl çadırında yulaf çorbası yiyerek yaşıyordu. Fakat komşusu Sultan Kutbuddin Mehmet, Türk olmasına rağmen muhteşem sarayların altun yaldızlı kubbeleri altında yalnız zevk ve yalnız sefaheti düşünüyor. Cengizin amacı uğruna döktüğü kanlara mukabil sefahati uğruna altun saçıyordu. Sarayın sefahatine yetişecek para da zavallı Müslüman Türklerin ağızlarına atacakları azıktan kahren alınıyordu. Harzem halkı sürünüyor, kıvranıyor, köpekleşiyor, ölüyordu.

Harzem, Horasan, İran, Irak, Herat, ve Gazneye sahip olan Sultan Kübtuddin Mehmet sefihliği nisbetinde mağrur ve bu gururunun tabiî bir neticesi olarak da budala bir sultandı.

Çin fatihi Cengizin elçileri, huzuruna girdiği zaman Cengizinde kim olduğunu soracak kadar sınırlarından bihaber olduğunu ifşa etti. Bu elçilere Moğul kervanlarının Harzem ilinden geçmesine müsaade ettiğini bildirirken bir göçebe Türk beyine ihsan eder gibi vaziyet takınmıştı. Bu anlaşma uzun sürmedi. Harzem ilinde bir Moğul kervanı tevkif edilerek insanları öldürüldü, malları yağma edildi. Cengiz Harzem Sultanına bir sefaret heyeti göndrerek bunun sebebini sordu. Sultan Kutbuddin Mehmet bu elçilere tarziye vereceği yerde cellâda verdi. Cengizde ordularile Harzem iline haklı olarak yüklendi. İki Türk devleti çarpıştı. Muharebe çok çetin oldu. Üç yıl sürdü. Ve netice; Sultan Kutbuddin Mehmedin büyük ülkesinin Cengizin eline geçmesi oldu. Fakat bu üç yıl, galip ve mağluplar için büyük kahremanlıklar dolu bir destan oldu. Bu destan içinden yalnız Sultan Kutbuddin Mehmedin oğlu Celâleddinin bir tek vakasını buraya dercedeceğiz.

Sultan Mehmet Kutbuddinin orduları idaresizlik yüzünden Cengiz orduları karşısında erimiş dağılmış ve Sultanı yapa yalnız bırakmıştı. Cebenin ordularının kovalanmasından canını kurtarmak kaygusuna düşen Sultan bir kaç tabii ile Hazer denizinde küçük bir adaya zor kapağı atabildi. Bu adaya sığındı bu adada saklandı. Fakat ne yiyeceği nede giyeceği vardı. Bu sefil hayat içinde küçük çocuklarının düşman eline geçerek boğdurulmuş olduğunu haber alıp kederinden öldü. Muhteşem ve mağrur hükümdar bu adada o kadar sefil ve perişandı ki ölüsünü saracak kefen dahi bulunamadı. Bedbaht; oğlu Celâleddinin sırtından çıkardığı gömleğe sarılarak gömüldü.

Sırtından çıkardığı gömleğe babasını sararak gömen Celâleddin artık vakit geçiremezdi. Harzem iline geçti. Orada esir vatandaşlarından teşkil edebildiği küçük bir ordu ile Cucinin ırmalarını hırpalamağa başladı. Cengize hoş görünmek isteyen Celâleddinin büyük annesi Türkân hatun bir çok entirikalarla Celâleddinin bu ordusunu dağıttırdı. Celâleddin 300 kişilik bir çetenin reisi olmuştu. Meyus olmadı. Yine cenkleşti yine savaştı ve bu mini mini kuvvetile Nişaburu istirdat ederek sultanlığını ilân etti Cenubi İrana geçti, Atabeylerle birleşti. Gaznelileri ayaklandırdı. Yer yer ihtilâller uyandırarak müstevlileri müşkül bir duruma soktu. Celâleddin hiç durmadan savaşıyor bazan Cengiz ordusunun bir kısmile karşılaşarak bozuyor. Bazanda maiyeti kendisini terk ederek yalnız bırakıyordu. Fakat Celâleddin ne meyus oluyor nede yoruluyordu. Bir gün sekiz on bin kişilik bir orduya kumanda ediyor bazan iki üçyüz kişilik bir çete reisi oluyordu. Bu sonsuz savaşlar arasında Gazneyi ve Kâbili eie geçirdi. Celâleddin artık kendisine emin bir köşe bulmuş ve burada teşkilâtını kurmaga başlamıştı. Celâleddirin yerleştiğini haber alan Cengiz ünlü bir kumandanın kumandasında kuvvetli bir orduyu Celâleddini tenkile gönderdi. Celâleddin bu orduyu ilk hamlede perişan etti. Cengiz evvelkinden daha kuvvetli bir ordu gönderdi. Bu ordu da Celâleddin karşısında sarsıldı. Telaşe düşen komutan Celâleddinin mini mini ordusunun kuvvei maneviyesini kırmak için atlara manken yerleştirmek suretile yeni kuvvetler geldiğini hissettirecek bir hileye baş vurdu. Fakat Celâleddin yine saldırdı ve kendisinin bir kaç misli olan düşmanını son neferine kadar kılıçtan geçirdi. Kumandanlarının mağlûp edemediği bu ateş parçasile bizzat Cengiz karşılaşmak zorunda kaldı. Kendi haşmeti ile mütenasip bir ordu ile Celâleddin üzerine yürüdü. Bunu duyan Celâleddin kendi bir avuç askerile bu üçüncü ölüm dalgasına atılamıyacağını kestirerek Kâbil ve Heratı bırakarak Hindistan yolunu tuttu. Cengiz ardına düşerek Celâleddini İndüs nehri kıyısında çevirdi. Artık kurtuluş imkânsızdı 700 neferile Cengize de saldırdı. Boğuştu döğüştü bir gün süren bu savaşta Celâleddinin bütün erleri kırılmıştı artık tek bir çare vardı teslim olmak. Fakat Kahraman Celâleddin bu zilleti kabul edemezdi ve etmedi. Gün batıyordu. Bir aralık kılıncını elinden bırakarak zırhını çıkardı. Kalkanını arkasına astı. Harzem bayrağını eline alarak hayvanına atladı. Hayvanını mahmuzladı. Hayvan şahlandı ve çevrilen dizgin istikametine saldırdı. Celâleddinin zırhını çıkarmasından kılıncını yere koymasından teslim olacağını istidlâl eden Cengiz ve kumandanları şaşkınlığa uğramışlardı. Celâleddin ne yapacaktı. Dört tarafı askerle kuşatılmıştı. Yalnız nehir yakasındaki zencir zaifti fakat buradan nehire dik inen yüz metre yüksekliğindeki kayalıktan kaçmak muhaldı. Celâleddin işte hayvanını bu kayalığa sürdü. Mani olmak istiyenlere kılıncını savurdu. Kayalığa tırmanarak Cengizlilerin şaşkın bakışları önünde göz karartan uçuruma kendisini bıraktı. Mağlup ve yurdsuz kalan kahraman Sultan İndüs nehrinde yüzerken bunu takip etmekte kimsenin aklına gelmemişti. Celâleddin karşı yakaya geçti. Ve akşamın karanlıkları içinde gözden gaip oldu.

Macide Ataman

Sevgiliye Mektuplar

IV

Düşündüm ne getirsem diye
Sana lâyık, eşsiz ve güzel..
Güzel'i sende bulmuştum,
Eşsiz'i kendi sevgimde..
Düşündüm sana lâyık
Gece kadar karanlık
Saçlarına
Yoktu yaraşacak daha fazla
Nurlu saman yolundan..
Ve sol elinin
Dördüncü parmağına
Bir küçük yüzük getirdim
Alâimsemadan..

Nevyork:
«YUSUF MARDİN

Maaş Kanununa ek kanun

Kanun No: 4161
Kabul tarihi: 26-12-1941

Madde 1 —Hazarda, muvazzaflik hizmeti haricinde talim ve manevra münasebetile silâh altına alınanlardan 3656 ve 3659 sayılı kanunlar hükümlerine tâbi daire ve müesseselerden veya imtiyazlı şirket ve müesseselerden maaş veya aylık ücret alanlar silâh altında bulundukları müddetçe mezun sayılarak aylıklarını mensup oldukları daire ve müesseselerden aldıkları aylık tutarından fazla olanlara aradaki farklar ve böyle bir maaş veya ücreti olmıyanların rütbe maaş ve muhassasatı silâh altında bulundukları müddetçe kıt'aya iltihaklarından itibaren tamamen Millî Müdafaa Vekâleti tarafından verilir.

Madde 2 — Seferberlikte, muvazzaflık hizmeti haricinde; silâh altına alınanların askerî rütbelerine aid aylık ve muhassasatı Millî Müdafaa Vekâletince tediye olunur.

Bunlardan 3656 sayılı kanuna tâbi dairelerden maaş alanlarla gerek 3656 ve gerek 3659 sayılı kanun hükümlerine tâbi olup mezkûr daire ve müesseselerden aylık ücret alanlar ve 3659 sayılı kanuna tâbi dairelerde müstahdem tabip ve avukatlar, askeri bir rütbeyi haiz olsun olmasın, silâh altında bulundukları müddetçe mezun sayılırlar ve mensup oldukları daire ve müesseselerce haklarında aşağıdaki hükümler tatbik olunur:

A — Yedek subay veya askeri memur olanlardan rütbe maaşları almakta oldukları memuriyet maaşları tutarından, ücretlilerin almakta bulundukları ücret derecesinin bir aşağı derecesindeki ücret tutarından eksik ise aradaki farkların tamamı ve gedikli iseler yukarıki farkların yarısı mensup oldukları daire ve müesseslerce kendilerine veya ailelerine verilir.

B — (A) fıkrası haricinde kalanlara maaşlıların almakta oldukları maaş tutarının ve ücretlilerin almakta oldukları ücret derecesinin bir aşağı derece üçretinin yarısı, 20 liradan aşağı olmamak üzere, mensup oldukları daire ve müesseselerce kendilerine veya ailelerine verilir.

C — (A) ve (B) fıkraları hükümlerinin tatbikında 3659 sayılı kanuna tâbi müesseselerde müstahdem tabip ve avukatlardan aylıkları Barem derecelerinden birine tetabuk etmiyenler hakkında aylıklarına en yakın derece itibaren azamî 45 gün için vazifeleri uhdelerinde ipka ve ücretleri tam olarak ita edilir.

Belediye reislerile vilâyet daimî encümeni azalarının intihapla kazanmış oldukları haklar mahfuzdur. Şu kadar ki, vilâyet daimî encümeni azalarının bu haklarından istifadeye devam edebilmeleri encümende ekseriyet nisabının bozulmaması ile mukayyettir.

Yukarıda gösterilen memur ve müstahdemlerden askerî rütbeyi haiz olanların rütbe maaşı tutarı mensup oldukları daire ve müesseselerden aldıkları aylık tutarından fazla olanlara aradaki farklar ve böyle bir maaş veya ücreti olmıyanların rütbe maaş ve muhassasatı silâh altında bulundukları müddetçe kıt'aya iltihaklarından itibaren tamamen Millî Müdafaa Vekâleti tarafından verilir.

Madde 2 — Seferberlikte, muvazzaflık hizmeti haricinde; silâh altına alınanların askerî rütbelerine aid aylık ve muhassasatı Millî Müdafaa Vekâletince tediye olunur.

Bunlardan 3656 sayılı kanuna tâbi dairelerden maaş alanlarla gerek 3656 ve gerek 3659 sayılı kanun hükümlerine tâbi olup mezkûr daire ve müesseselerden aylık ücret alanlar ve 3659 sayılı kanuna tâbi dairelerde müstahdem tabip ve avukatlar, askeri bir rütbeyi haiz olsun olmasın, silâh altında bulundukları müddetçe mezun sayılırlar ve mensup oldukları daire ve müesseselerce haklarında aşağıdaki hükümler tatbik olunur:

A — Yedek subay veya askeri memur olanlardan rütbe maaşları almakta oldukları memuriyet maaşları tutarından, ücretlilerin almakta bulundukları ücret derecesinin bir aşağı derecesindeki ücret tutarından eksik ise aradaki farkların tamamı ve gedikli iseler yukarıki farkların yarısı mensup oldukları daire ve müesseslerce kendilerine veya ailelerine verilir.

B — (A) fıkrası haricinde kalanlara maaşlıların almakta oldukları maaş tutarının ve ücretlilerin almakta oldukları ücret derecesinin bir aşağı derece üçretinin yarısı, 20 liradan aşağı olmamak üzere, mensup oldukları daire ve müesseselerce kendilerine veya ailelerine verilir.

C — (A) ve (B) fıkraları hükümlerinin tatbikında 3659 sayılı kanuna tâbi müesseselerde müstahdem tabip ve avukatlardan aylıkları Barem derecelerinden birine tetabuk etmiyenler hakkında aylıklarına en yakın derece aylığını alan ücretli memurlar gibi muamele olunur.

Medde 3 — 3656 sayılı kanunun 9 uncu maddesinde zikri geçen (E) cedvelindeki masraf tertiplerinden tesis edilen kadrolarda veya buna benzer muvakkat kadrolarda her hangi bir suretle muvakkaten aylıkla istihdam edilenlere kadrosundaki müddetle mukayyet olmak ve taallük ettiği mali sene veya hesap senesi geçmemek üzere birinci ve ikinci maddelerdeki mümasilleri gibi muamele yapılır.

Madde 4 — Gerek daimî ve gerek muvakkat bir kadroda vekâleten istihdam olunanların her hangi bir suretle silâh altına alınması halinde bu memuriyetlerle alâkaları kesilir.

Madde 5 — Seferberliğin ilânı tarihinde birinci madde mucibince silâh altında bulunanların bu tarihe ve bilâhare seferberlik sebebile silâh altına alınanların kıtalarına iltihakları tarihinin müsadif olduğu aya aid istihkakları birinci madde hükmüne göre ve muteakip aylıkları ikinci madde hükmüne göre verilir.

Bunların terhislerinde terhisin vukubulduğu aya aid istihkaklarından terhislerinden sonraki müddete aid kısmı istirdat edilmez.

Madde 6 — İşten menedilmiş veya işten menedilmekle beraber vekâlet emrine alınmış olup ta tahkikat veya muhakemeleri neticelenmeden bir ve ikinci maddeler mucibince silâh altına alınan memurların rütbeleri maaşı silâh altında bulundukları müddetçe Millî Müdafaa Vekâleti bütçesinden verilir.

Bunlardan men'i muhakeme kararı alan veya beraet edenler yahut haklarındaki takibat umumî af ile ortadan kaldırılanların müterakim istihkaklarının mahsubunda haklarında bir ve ikinci madde hükümleri dairesinde muamele yapılır.

Şu kadar ki, bunların rütbeleri maaşı müstahak oldukları açık veya vekâlet emri maaşlarından fazla olduğu takdirde fazlası istirdat edilmez.

Madde 7 — Talim ve manevra veya seferberlik münasebetile silah altına alınan birinci ve ikinci maddelerin mevzuuna dahil maaşlı veya ücretli memurlardan silah altına alınmazdan evvel veya alındıktan sonra vazifeleri lâğvedilen veya vekâlet emrine alınanlar hakkında silâh altında bulundukları müddetçe aşağıdaki hükümler tatbik olunur:

A — Bunlardan yedek subay

veya askeri memur veya gedikli erbaş olanların rütbe maaşları açık aylıklarından fazla veya noksan olmasına göre haklarında bir ve ikinci maddeler hükümleri tatbik olunur.

B — A fıkrası haricinde kalanlara, vazife ve memuriyet aylıklarının yarısını tecavüz atmemek ve 20 lira kaydile mukayyet olmamak üzere umumi hükümlere göre müstehak oldukları açık aylığı verilir.

Madde 8 — Ücretleri 3238 sayılı kanunun beşinci maddesile ilgili bulunan köy eğitmenleri ile 3803 sayılı kanun hükümlerine tâbi öğretmenlerden muvazzaflık hizmeti haricinde talim ve manevra için silah altına alınanlar hakkında birinci madde hükümleri tatbik olunur.

Bunlardan seferberlikte, muvazzaflık hizmeti haricinde silâh altına alınanlar mezun addolunarak yedek subay veya askeri memur veya gedikli erbaş rütbesini haiz olanlara orduda kaldıkları müddete münhasır olmak üzere rütbeleri maaşının tamamı Milli Müdafaa Vekâleti tarafından ve böyle bir rütbesi olmıyanlara da, 20 lirayı geçmemek üzere aylıklarının tamamı dairesince kendilerine veya ailelerine verilir.

Madde 9— Tekaüt aylığı almakta iken hazarda talim ve manevra münasebetile ve seferberlikte rütbe ile veya rütbesiz silâh altına alınanların bu tarihte almakta oldukları tekaüt aylıkları miktarına ve buna munzam birinci ve ikinci maddeye tâbi ücretleri olanların bu ücretlerinin inzimamile baliğ olduğu miktara göre haklarında birinci ve ikinci madde hükümleri tatbik olunur.

Madde 10 — Bu kanunda yazılı aile tâbiri 1683 sayılı kanunun 48 inci maddesinde yazılı maaşa müstahak kimselere maksurdur.

Madde 11 — Terhislerini müteakip zamanında vazifelerine başlamıyanlar hakkında 1108 sayılı Maaş Kanununun, tahvili icra kılınan memurlara aid hükümleri tatbik olunur.

Madde 12 — 2847 sayılı Devlet Demiryolları ve Limanları İşletme Umum Müdürlüğü memur ve müstahdemlerinin ücretlerine dair kanunun 9 uncu maddesi hükmü mahfuzdur.

Madde 13 — 1108 sayılı Maaş Kanununun 23 üncü maddesile mezkûr kanunun 3041 sayılı kanunla değiştirilen 24 ve 25 inci maddeleri ve 3803 sayılı Köy Enstitüleri Kanununun 9 uncu maddesinin son fıkrası kaldırılmıştır.

Muvakkat Madde — Birinci maddede yazılı 45 günlük müddet halen silâh altında bulunanlar için kanunun neşri tarihinden başlar.

Madde 14 — Bu kanun neşri tarihinden muteberdir.

Madde 15 — Bu kanunun hükümlerini icraya İcra Vekilleri Heyeti memurdur.

Vakıflar Memurluğundan

Mecidözü kazasında vakfa ait 5 parça gayri menkulün milkiyet satışına talip çıkmadığından bir ay içinde pazarlık suretile satılmasına karar verildiginden ve 25-1-942 tarihinde alıcıların evkaf satış komsiyonuna saat 14 de muracaat etmeleri ilân olunur. 2-3

Çorum Belediye Başkanlığından

Belediyeye ait Çorumun Yavrudurna mahallesinde şarkan İsmail Pehlivan garben Mustafa cenuben Niyazi, Süleyman ve Şakire, şimalen yol ile mahdud 114,65 metre murabbaı sahadaki arsa açık usul artırma ile satılacaktır. Artırma 22-1-942 perşembe gûuü saat 14 de Belediye dairesinde yapılacaktır. Mezkûr mahallin beher metre murabbaına 35 kuruş kıymet takdir edilmiştir. Yevmi mezkûrde alıcıların yüzde 7,5 teminatı olan 3 lira ile beraber Belediyeye muracaatları ilân olunur.

Mecidözü Hukuk Hakimliğinden

Mecidözünün Cami kebir mahallesinden Hüseyin kızı Hatice tarafından müddei aleyh Devlet oğlan köyünden kocası Şükrü oğlu Halil aleyhine Mecidözü Asliye Hukuk muhakemesine açılan nesep tashihi davasından dolayı ceryan etmekde olan duruşmada müddeaaleyh namına gönderilen davetiyenin mahalli ikameti meçhûl olduğundan bahsile bilâ tebliğ iade edilmesine mebni mahkemece ilânen tepligat ifasına ve mahkemenin 30-1-942 gününe bırakılmasına karar verllmiş olduğundan mezkûr günde müddaaleyhin mahkemede hazır bulunmadığı veya vekil göndermediği takdirde gıyabında mahkeme icra edileceği ilân olunur.

Daimî Encümenden

1 - 20-10-941 tarihinden itibaren açık eksiltme müddeti on gün uzatılan memleket Hastanesinin 14 kuruş muhammen bedelli 8400 kilo yağı alınmamış sütüne bu defa da alıcı çıkmadığından eksiltmenin bitişi tarihinin Bayram ta' tiline tasadüf etmesi hasebile 2490 sayılı kanunun 13 üncü maddesi mucibince 2-1-942 tarihinden itibaren bir ay içinde Pazarlıkla muamelesi temamlanmak üzere açık eksiltme müddeti uzatılmıştır.

2 - Şartnamesi tatil günleri tışında Encümen kaleminde görülebilir.

3 - Tayin edilen müddet içinde talip olanların 141 lira 75 kuruş muvakkat teminat makbuzlarile Vilâyet Daimî Eecümenine müracaatları ilân olunur. 2-4

Daimî Encümenden

1 - Çorum - İskilip yolunun 5 × 128 inci kilometresinde dıvar ve 46 inci kilometrede 50 lik bir büz inşası 26-12-941 tarihinden itibaren 20 gün müddetle pazarlık usulile eksiltmeye konmuştur.

2 - İhale 15-1-942 tarihine müsadif perşenbe günü saat 14 de Hükümet konağı içinde Vilâyet daimî encümeninde yapılacaktır.

3 - Yapılacak işin keşif bedeli 784 lira 59 kuruştur.

4 - Muvakkat teminatı 58 lira 84 kuruştur.

5 - Bu işe ait evrak şunlardır.

A - Keşifname ve silsilei fiat cedveli.

B - Mukavele projesi.

C - Bayındırlık işleri genel şartnamesi.

D - Şose köprüler fenni şartnamesi,

6 - Pazarlıga girmek ve evrakı görmek üzere tatil günleri haricinde her gün encümen kalemine müracaat edilebileceği ilân olunur. 2-2

Orman Çevirge Müdürlüğünden

Müsadere emvalından olup kös fabrikası anbarında mevcut bulunan ve ölçü kâğıdı dosyasında olan 29 metre mikâp çam tahtası 10-1-942 tarihinden itibaren satıya çıkarılmıştır.

1 - Beher metre mikâbın muhammen bedeli otuz liradır.

2 - İlk teminat (66) liradır.

3 - İhale 26-1-942 pazartesi günü saat 14 de yapılacaktır.

4 - İstekliler ticaret odası vesikasile (bu vesika köylülerden istenmez) ve teminat mkkbuzlarile birlikte belli edilen gün ve saatte Çorum Orman Müdürlüğündeki satış komisyonuna müracat etmeleri ilân olunur. 1-2

Sulh Hukuk Hakimliğinden

Çorum Maliye hazine vekili Avukat Hulusi Tüzmanın Artin oğlu Serkis Gülbekyan aleyhine 941 - 767 nolu dosya ile açılan alacak davasının muhakemesinde müddeaaleyh Serkis Gülbekyanın mahalli ikametgâhının meçhul olması hasebile hakkında ilânen gıyap kararı tebliğına karar verilmiş olduğundan duruşması 29-1-942 Perşembe günü saat 9 da olduğundan yevmi mezkûrde Çorum Sulh Hukuk mahkemesinde hazır bulunması veya bir vekili kanunî göndermesi veyahaksi takdirde iş bu ilânın gıyap kararı mahiyetinde kabulile gıyaben muhakemesinin cereyan edeceği ilân olunur.

İlân ve Abone

Yazı işleri için vilâyet Mektupçuluğuna müracaat edilir.

Matbaa işleriçin Matbaa Müdürlüğüne müracaat edilir.

GAZETENİN SENELİĞİ

100 Kuruştur

İlânın satırı - 5 - kuruş
Teşekkür İlânı Satırı -10- K
Günü geçen gazete - 5 - «
Haftası « « - 25 - «

ÇORUM

VİLÂYET MATBAAS

KURULUŞ TARİHİ: 1921

İDARE YERİ

Vilâyet Matbaası

ÇORUM

- HER HAFTA ÇIKAR VİLÂYET GAZETESİDİR -

YIL: 20 — No. 1109

Çarşamba

28 - II. Kânun - 1942
Nushası - 2 - kuruştur

İDEAL KUVVETİ

— Dünyayı çarpıştıran kuvvetler —

Milletler hayatında idealin rolü pek büyüktür. O kadar ki; bu gün uluslar arasındaki boğuşma, âdeta idealin çarpışması şeklinde tecelli etmektedir. Şimdi, silinip gitmiş eski dinî, siyasî ideallere mukabil, onların yerine geçmek iddiasında bulunan başka idealler vardır. Tarih göstermiştir ki; bir millet, müşterek duygulara, aynı menfaat ve itikatlara malik bulunmadıkça: ancak davamsız ve kuvvetsiz bir toz yığınından ibaret kalır.

Bir milleti barbarlıktan medeniliğe yükselten, ancak aynı ideali yaşamak ve yaşatmaktan doğmaktadır. Yine tarih göstermiştir ki; tesadüfün doğurduğu istilâlar; onun yerine geçmek kuvvetini hiç bir vakıt haiz olamamışlardır.

Bir milletin ruhunu birleştirmeğe yarıyan idealler başka başka tabiatta göze çarpmaktadırlar. Roma - din ve ibadeti ve daha bir çok idealler, insan kalbini çelmek için azamî gayret göstermişlerdir. Paganizm = putperestlik; hıristiyanlık ve nihayet sosyalizm gibi bir çok ideal şekilleri, hep amansız bir mücadele ve gayretin mahsulü olarak yerleşebilmişlerdir. Ruhlar üzerinde tesirli ve harekete kabiliyetli bir idaalle bir millet yükselir. Halbu ki bu ideal zayıfladıkça, o milletin düşmeğe ve yuvarlanmağa yüz tutuğu görülmektedir. Romanın sukutu; Romalıların sevdikleri müesseselere karşı saygılarını azaltmalarile başlar.

Her milletin ideali çok kuvvetli ve sağlam temellere dayanmaktadır. Meselâ vatan aşkı: zamanın maddî ihtiyaçları, menfaat ve itiyâtlarına göre nesilden nesile değişe gelen daha bir çokları: hep esaslı unsurları ihtiva etmektedirler...

Meselâ yalnız Fransanın bin senelik hayatı göstermiştir ki; onun idealleri daima değişegelmiş ve halen de değişmekte bulunmuştur.

Ortaçağda «Teoloji = İlâhiyat» a ait esaslar hakimdiler. Lâkin derebeylik, Şovalyelik, haçlı seferler, onlara hususî bir çehre verdiler. Bununla beraber ideal daima göklerde kalmış, ve her şey yine onun tarafından sevk ve idare edilmiştir.

«Ronesans = uyanıklık» la beraber, düşünceler ve telâkkiler de değişmiştir. Bu devirde dinin taassubundan ayrılan fikirlerin ufku değişiyor. Kozmoğrafya ilmi ise, bu ufku genişletiyor... Artık, dünyanın merkezi olup - kâinata nisbetle ancak bir noktadan ibaret olduğu iddia ediliyor. Güzel sanatlar ve ilim; ehemmiyet itibarile ilâhiyat telâkkilerini bile geçiyorlar...

Zaman akıyor ve ideal de durmadan değişip gidiyor.. Eskiden papaların kuvvet ve nüfuzları eltında bulunan Kral ve Dere beyleri, nihayet «Despot = Mutlak» idareyi tekrar diriltiyorlar...

17 inci asırda « Monarşik = Mutlak » idare o kadar ezici bir surette hüküm sürüyor ki: ona itiraz edecek hiç bir kuvvet bulunamıyor. Bu devirde birlik, intizam ve disiplin bütün sahalarda hüküm sürmektedir. O zamana kadar politika mücadelelerine sarfedilen gayretler; bu defa parlaklığın en yüksek derecesine varan edebiyat ve güzel sanatlar alanında kendini gösteriyor. Senelerin akışı böylece devam edip giderken; ideal de yeni bir tekâmüle doğru koşmaktadır.

17 inci asrın «Mutlakiyetçiliğini» bu defa 18 inci asrın «Tenkitçiliği» takip ediyor. Ve burada herşey tekrar mevzuu bahsedilmeğe başlanıyor. «Otorite» prensibi sönüyor ve dünyanın eski hakimleri «Prestij = Nüfuz» larının kaybolduğunu görüyorlar. Krallık, asillik, papaslık gibi idareci eski sınıflar yerine, bütün kuvvetleri ellerine geçiren diğer bir zümre beliriyor. Bu zümrenin ortaya attığı - müsavat - esası bütün Avrupayı dolaşıyor ve bu suretle, bu prensibin cazibesine takılan Avrupa, tam yirmi sene bir harp meydanı halinde yanıp tutuşuyor ve yeryer yangınlarla harap olup gidiyor.

Lâkin mazi ruhlarda yavaş yavaş sönüp gittiğinden eski fikirler tekrar doğmağa başlıyor. Mazinin ideallerile zamanımızın yeni idealleri mücadele sahnesine atılıyorlar.. «Restorasyon = Müesseseleri islah «Rövolüsyon = İhtilâl» hemen bir asır mütemadiyen yekdiğerini takip ediyorlar...

Bununla beraber eski ideal-lerden kalanlar yavaş yavaş silinip gidiyorlar.. Birinci dünya harbi, onların zaten zaif olan nüfuzlarını bütün bütün söküp atıyor. Artık eski insanların mukaddes tanıdıkları ilâhî kuvvetler, birer birer sahneden çekilip unutuluyor ve nihayet eski monarşilerde kuvvetten düşerek yeni ihtiraslar önünde yıkılıp gidiyorlar..

Her ideal değişikiliği, büyük karışıklıklara yol açar. Bir idealden diğerine geçiş daima uzun ve zordur. Hülâsa; ideal milletlerin hayatında mühim rol oynar. Ve bu idealler ne kadar adilâne olurlarsa olsunlar; daima ırmaklarca kanın akmasına sebep olurlar. Avrupada Fransız ihtilâlinin - müsavat - prensibini hakim kılabilmek için tam yirmi sene mücadeleye lüzum hasıl olmuştur.

İdeallerin yarattığı büyük medeniyetlerden her biri başka başka unsurlara dayanmıştır. Meselâ; Roma medeniyetinin askerî unsurlara, Yunan medeniyetinin güzel sanatlar ve edebiyata; orta çağ medeniyetlerinin ise dinî esaslara, asrımızın medeniyetleri de sınai prensiplere dayanmaktadırlar. Evet; teknik hakimiyeti mühendis ve işçiye dayanmaktadır. 19 uncu asrın başlangıcında; «Milliyetlerin» teşekkülü ile beraber idealin başka bir safhası doğmakta ve canlanmaktadır.

«Pancermanizim = Alman birliği» düşüncesi 1871 Fransız - Alman harbini kazanmış ve Versayda «Alman ittihadını» ilân ederek bunu hakikat yapmıştır. Rus Çarlarında Panislavizim = İslavbirliği» davasını hakikat yapa bilmek için

Yapağılara El Kondu

Vilâyetten Tebliğ Edilmiştir :

257 Sayılı Koordinasyon kararı ile Yapağılara el konmuştur. Bilcümle hükmî ve hakiki şahısların ellerinde bulunan Yapağı mikdarını Ziraat Bankasından alacakları matbu beyannamelere derç ederek 26-1-942 tarihinden itibaren onbeş gün zarfında bu beyannameleri Ziraat Bankasına vermeleri ilân olunur.

Valimizin Teftişi

Valimiz Sayın Bay Muzaffer Akalın, beraberlerinde C. H. Partisi Mıntakamız Müfettişi Erzurum Meb'usu Bay Salim Altuğ da bulundukları halde ayın 22 inci perşembe günü Sungurluyu şeref lendirmişler ve iki gün tedkikat ve teftişattan sonra cumartesi günü şehrimize dönmüşlerdir.

Umumî Meclis

Vilâyet Umumî Meclisi Şubatın 2 inci pazartesi günü saat 14 de 7 inci seçim devresinin 4 üncü toplantısına başlayacaktır.

HALKEVİ REİSLİĞİ

Şehrimiz Halkevi Reisi Bay Naim Atalayın bazı şahsî işlerinin tesviyesi dolayısile İstanbula gitmiş olduğundan mumaileyhin avdetine kadar riyaset işi, Evin Dil - Edebiyat şubesi Başkanı Maarif Müdürü Cevdet Bezirci tarafından tedvir edilecektir.

SOĞUK VE KAR

Uzun müddettenberi devameden şiddetli soğukların geçen hafta içerisinde iniştirmekle karlar erimeğe başlamışken, Cuma günü gecesi yine birdenbire acı soğukla kar yağmış ve bu kar Cuma günü öğleye kadar devam ederek bir çok münakale yollarını kapatmıştır.

Haber aldığımıza göre bu defaki karın yüksekliği de oldukça mühim bir irtifa husule getirmiştir.

Dikkat Edin

Yangında Süblüme Pastili Kaybolmuş

Doğumevinin yangını esnasında zıyaa uğrayan sıhhî maddeler arasında 850 gramlık bir şişe içinde süblüme pastili gaybolmuştur. Beyaz kinin hapları şeklinde bulunan bu zehirli maddenin ele geçerek kinin diye istimali muhtemel bulunduğundan müessif vak'aya meydan bırakılmamak üzre keyfiyet ilân olunur.

Vali, P. Müfettişi

Dün Ortaokulda Teftiş ve Tedkiklerde Bulundular

Valimiz Sayın Bay Muzaffer Akalınla C. H. Partisi Mıntakamız Müfettişi ve Erzurum Meb'usu Bay Salim Altuğ, beraberlerinde Maarif Müdürü Cevdet Bezirci de bulunduğu halde dün öğleden evvel Ortaokulu şereflendirerek teftiş ve tedkiklerde bulunmuşlardır.

27 Kişi İle Kurulan Devlet Kutluğ - İlteriş Han

Kadirgan ormanından Demirkapıya kadar çok geniş bir ülkeye, zafer pırlantalarile bezenmiş, şerefle yükselmiş bir tahta tevarüs eden Mohan hanın halefleri ne yazık ki bu mevkie liyakat gösterecek şahsiyetler değildi. Bu acizlerini ulusun hamiyetli ulularından seçecekleri müşavirlerle örtebilirlerdi. Bunu yapmak şöyle dursun temamile aksini yaptılar. Müşavirlerini eğlence düşkünü, sefiyh serserilerden, her fırsatta memleketleri hesabına casusluk yapan veya bilhassa bu iş için göderilmiş ecnebilerden seçtiler. Ve bu iki unsurun tesirile mukaddes vazifelerini unuttular; lüzumsuz bir gurura saplanarak ulus ululularını gücendirip bezdirdiler, komşu devletleri hiçe saydılar. Su uyur düşman uyumaz ata sözünü unudarak ordularını ihmal ve büyük av eğlencelerine bir alet imiş gibi kullandılar. İşte bunun feci neticesi de şöyle oldu: Mohan Hanın kudretli devleti, büyük ülkesi Çin istilâsına uğradı, şerefli Mohan Hanın haleflerinden Kiyeli Han Çin İmparatoruna köle oldu. 630.

Başlayan esaret hayatında Türkler bir çok defalar ihtilâl bayrağını açtılar, döğüştüler. Köpekleşip zincir altında gebermekten ise bir kurt gibi hür ölmeyi tercih ettiler; savaştılar. Tarihleri yalnız şan ve şerefle dolu olan Türkler esarete tahammül edemezlerdi. Bunu bilen Çinlilerde Türkleri sındıra bilmek için günden güne tazyiklerini artırıyor, Türkleri imhaya çalışıyorlardı. Türklerin her ihtilâli kanla bastırılıyor, zulümle söndürülüyordu. İmhayı istihdaf eden bu şiddet politikası alevi söndüreceğine körükleyordu. Hürriyet için ortaya atılan Türk prensleri Çin siyaset meydanlarına sürüklendikçe Türklerin kin ve nefreti artıyor, ulusun göğsünden yeni fedailer fışkırıyordu.

Doğuda Koradan batıda Demirkapıya kadar geniş ülkede dalgalanan Tukyo sancaklarının zalim Çinlilerin mağrur başlarını topraklara kadar eğdiren şanlı hakanların hayalile bu esaret zilletine katlanılmıyordu. Zincirleri silkip atmak için her an kımıldamalar oluyor, fakat her kımıldanış Çinin kanlı pençeleriled urduruluyordu.

Türk prenslerinin köle, Türk kızlarının Çin büyüklerinin saraylarında cariye olduğu, Türk neslinin mahvine uğraşıldığını gören esir Türklerin; kanlı zulümlere, sonsuz işkencelere rağmen yine; azimleri kırılmıyordu. İşte bu kımıldanışların birinde Kutluğ Han şerefle tarih sahnesine yükseldi. Kiyeli Han sülalesinden olan Kutluğ Han 27 kişiden ibaret fedakâr bir avuç kahremanla elli senedenberi esarette inleyen Türk milletini esaretten kurtarmak azmile dağa çıktı. Bu havadis ortalığa yayılır yayılmaz kuvveti 70 ere yükseldi. Hürriyet aşkile tutuşan 70 arslan Türk nelere muktedir olmaz. Dağdan dağa bir eşkiya gibi gezmediler; köyden köye varup ekmek dilenmediler. En yakın hasımlarına gücümüz yetmez demeden saldırdılar. Döğüştüler, boğazladılar. Hürriyet aşkı gözlerini öyle bürümüştü ki karşılarında değme ordular bile eriyordu. Bu 70 kişi bir kar topu gibi yuvarlandıkça büyüyor, her Türk ele fırsat geçirince bu topluluğa katışıyordu. 700 Kişi oldular. Ve mevcutları 5000 oldu. Kutluğ Han artık kendini Türk Hanı ilân edebilirdi. İlk iş olarak da bunu yaptı (681). Ecdadının türelerini ihya ve ordusunu Türk teşkilâtına göre tanzım ederek devletinin temellerini kurdu. Kutluğ Hanın gösterdiği dirayet bütün Türkleri kendisine bağladı. Artık Kutluğ Hanın ordusu akın akın iltihak edenlerle günden güne artıyor, çoğalıyordu. Fakat Türk türesine bağlılıkta o nisbette kuvvetleniyor devlet esaslaşıyordu. Kutluğ Hanın türeye riayeti, eski Türk ananelerine bağlılığı, adalete meftuniyeti milletinin kendisine olan meftuniyetini son hadde çıkarmıştı. Bu sayede de dört yanını çeviren muazzam Çin İmparatorluğu, Oğuzlar, Kırgızlar, Kurikanlar, Otuztatarlar, Kıtaylar, Tatabiler gibi sayısız ve kuvvetli muhaliflerinden yılmadı. Hepsile cenkleşti ve üstün geldi. Devletini sağlam esaslarla kurdu ve yaşattı.

Bir devlet kuruculuğunun bütün faziletlerini ruhunda cemeden Kutluğ Han milletinin hürriyeti uğrunda hayatının son demine kadar uğraştı. Orhun kitabelerinde 47 sefer yaptığı yazılıdır. Ve bütün seferleri tarihine bir şeref yaprağı ilâve etmiştir.

Kutluğ Han senelerce süren Çin muharebelerinde duşmanlarına indirdiği ağır darbelerle milletiniu ve ecdadının bütün intikamlarını aldı. Uzun seneler Çinlileri Türk adile titretti.

Kutluğ Han, şarkta garpte, şimalde, cenubta yaptığı muvaffakiyetli savaşlarla Türk vahdetine çalıştı. Mohan Hanın devrini milletiue yaşattı. 10 Yıl gibi çok kısa bir zamanda millî emellerinin tahakkukunu gördü. Biri 7, diğeri 8 yaşlarında iki oğlunu milleti gibi yetim bırakarak kalb rahatlığı ile dünyaya gözlerini yumdu. (691).

Macide Ataman

ta orta Avrupaya, Balkanlara, Boğazlar yolile Akdenize ve Basra körfezile de Hindin ılık denizlerine inerek büyük istilâlar peşinde koşmuşlardır.. Çar Nikolanın;

Bir gün olsada minkat
İradem olsa kâinat

Sözü bu rejimi harekete getiren büyük Islâvlık idealinden başka bir şey midir?.

Ve yine Anglo-saksonlar, Lâtinler hep aynı rüya peşinde koşmamışlar mıdır?. Evet; Lâtin dünyasının İspanyol, İtalyan ve Fransız milletlerini bir araya toplayarak Cermanlığa karşı bir set teşkil etmek isteyişi hep bu ruhun yarattığı hareketlerdir. O halde ideal; bir milleti harekete getirmek ve yükseltmek için sonsuz bir kuvvet ve hazinedir. «Pan Türkizim=Türk birliği» Pan İslâmizim=İslâm birliği» hareketleri de hep bu ideallerin yarattığı ceryanlardır. Bir şairin dediği gibi; «dünyayı yalnız açlık ve aşk» idare etmez. ideallerde bu dünyanın idaresinde yaratıcı bir rol oynamaktadırlar. Her kes gibi bizimde, Türklüğü yükselterek onu varlıkların ta zirvesine çıkarmak gibi bir idealimiz vardır. Milletin dinamik kudretlerine dayanan Kemalist Türkiyenin: Demokratik ideali işte budur. Bu ideal içeride barış, dışarıda barış esaslarına dayanarak; Türkiyenin tam manasile asrî ve medenî bir memleket olmasını teminden başka bir şey değildir.

Fransızca Öğretmeni
H. Fehmi Demirsoy

Çiftçiye Öğüt

Ekmeğe bak, çiftçi dayı,
Şimdi senin aslan payı,
Bütün dünya kaybederken,
Kazanırsın, davran erken.

Tohumunu erken eken,
Biriktirmeyen ot ve diken,
Bırakmayan boşa toprak...
Kazanç ona ünlü bir hak.

Etrafına şöyle bir bak,
Var mı alnı yüksek ve ak,
Bizden daha güçlü millet,
Sayendedir bunlar elbet.

Gelse bir gün bize nöbet,
O zaman sen, hele seyret:
Kuvvet olur o ekdiğin,
Kollarında Mehmetciğin?

Nusret KÖYMEN

Halkevimiz

Kütüphane şubesinin Çalışmaları Münasebetile

Mütalea, öğrenmek ve yükselmek için bir vasıtadır. Kitap, Mecmua vesaire okurken geçirdiğimiz zamanlarda duyduğumuz heyecanlar ve zevkler de ayrı birer kazançtır. Meydana getirilmek için zaman telef edilmiş, ömür tüketilmiş bir esere okuyan tarafından pek az bir zahmetle nüfuz edilebilir. Müdrik bir kimse için mütaleanın ziyanlısı tasavvur olunamaz. Okumak aynı zamanda, bilhassa gençleri, lüzumsuz şeyler düşünmek ve yapmaktan alı kor. Bu itibarla kitap iyi bir terbiye vasıtasıdır. Bunun içindir ki okumayı her zaman ve her yerde teşvik etmemiz önemli bir vazifedir. Bu itiyadı almış olan bir kimse menedilse bile yine okur.

Mütalea edilecek kitabı seçmek de mühim bir meseledir. Herkes anlayabileceği, kavrayabileceği ve zevk alabileceği kitabı okumalıdır. Okuyanlara anlamadan geçmemek, kitaplar hakkında notlar tutmak, özler çıkarmak tavsiyesi mühimsenmiyecek bir hal değildir,

Halkevimizin kitapları küçük bir odanın dolaplarında mahbus duruyor idi. Şimdi bu kitapların sıhhî ve temiz bir salonda, oldukça kalabalık okuyucu kafilesinin önünde ve elinde okunmakta olduğunu görmek göğüsleri kabartacak bir haldir. Şurasını ilave edelim ki, heman hepsi talebe olan okuyucuların bu hali bize parlak atiler müjdelemektedir. Hele teşekkülü yeni sayılması lâzım gelen Halkevi kütüphanesinde geçen sene kitap okuyucu adedinin 4314 de ulaştığı zikre şayandır. Her yıl bu miktarın artacağında şüphe yoktur. Pek muntazam bir şekilde idare edilen kütüphanenin kayitleri de çok düzgündür.

Bir yılda kitap tezayüdünün de 647 gibi oldukça önemli olmasını Evimizin bu şubeye olan yardımına, halkımızın ve büyüklerimizin kıymetli teberrulerine borçluyuz.

İleride bu teberru işleri için daha geniş bir şekilde halkımızın hamiyetine müracaat edilecektir. Şahsî kütübhanelerimizde mükerrer olan, noksan seri halinde, anlamadığımız bir dilde veya bizce okunup zevki tadılmış kitaplarımızdan bir veya bir kaç tanesini Halkevimize terketmiş olsak, Evimiz kütüphanesinin birden bire zenginleşeceğine şüphe yoktur Aynı zamanda öyle nadide eserler toplanır ki; bu yardım, yüksek neticeleri dolayısile ne kadar feyizli ve faydalıdır. Kütüphaneden halkımızın daha iyi istifade edebilmeleri maksadile bazı değişiklikler de yapılacaktır. Kütüphanenin daha iyi çalışabilmesi için halkımızın tahrirî vaya şifahî isteklerini de maalmemnuniye goz önüne alacağız.

Halkevi Kütübhane ve
Yayın Şubesi

KARAR SURETİ

Sungurluda

İHTİKÂR SUÇLUSU

Millî korunma kanununa muhalif harekette bulunmatan maznun ve gayri mevkuf Sungurluda İsmi Temyiz otelinde mukim Salih oğlu 296 doğumlu dul, çocuksuz, kur yazar sabıkasız manifatura ticcarı Abdulfettah Şakatay hakkında yapılan açık duruşma sonunda;

Maznun Abdulfettah Çakatan 18-11-941 günü Kemallı köyünden Mustafa oğlu Süleyman Dölkeleşe hükümetce tesbit edilen fiata yüzde yirmi kâr ilavesinden sonra metresi 30 kuruşa satılması lâzım eden 75 santim enindeki kapıt bezinin metresini 60 kuruştan sört metre sattığı hasrı idda ve yeminle dinlenen şahit Fettah Erçin ve Sadık İdinir şahadeti ve Sümer bank yerli mallar müessesesi tarafından verilen toptan satışa ait fatura ve ehli hibre raporu ve komisyon kararı münderecatı ve kendisinin tevilen vaki ikrar ve itirafı gibi toplanan ve bir birini kuvvetlendiren delaili kanuniye ile sabit olmuş ve temin edilen gayri muhik menfeat miktarının pek hafif bulunmuş olmasına binaen 3954 sayılı kanun ile muaddel 3780 sayılı millî korunma kanunun 59 uncu maddesinin 32 inci maddesine matuf üncü fıkra geregince yirmi beş lira agır para ve dükkânının yedi gün kapatılması cezalariyle mahkûmiyetine ve adı geçen kanununun 63 üncü maddesi mucibince verilen hüküm masrafı mahkûma ait olmak üzere katileşdiğinde neşine ve 200 kuruş yarım duruşma harcının kendisinden tahsiline kabili temyiz olmak üzre talep veçhile karar verildi ve bu karar duruşmaya mahsus salunda C.M. Vumisi Enver Karahan huzuriyle müşteki ve maznun Fettahın yüzlerine karşı kâtip Hüseyin Ahıshalıya açıkca okutturlarak usulen tefhim olundu.

KARAR SURETİ

Sungurluda

İHTİKÂR SUÇLUSU

Millî Korunma kanununa muhalif harekette bulunmaktan maznun İsmet Paşa mahallesinden Ali oğlu 325 doğumlu Emineden doğma manifatura tüccarı Hidayet Uzar hakkında yapılan açık duruşma sonunda:

Maznun Hidayet Uzarın 18-11-941 günü Kemallı köyünden İsmail oğlu Ömer Dölkeleşe metresini 36 kuruşa sattığı Diril bezini almak istiyen diğer müşteri Mehmet Doğana mezkûr bezden başkaca kalmadığını beyan ve yapılan arama üzerine mezkûr bezin topu ile elde edildiği hasrı iddia ve şikâyet ve yeminle dinlenen şahit Ömer Dölkeleşin ifadesi ve Sümer Bank yerli mallar müessesesi tarafından verilen toptan satışa ait fatura ve ehli hibre raporu ve komisyon kararı münderecatı ve kendisinin açık ikrar ve itirafı gibi toplanan ve bir birini kuvvetlendiren delaili kanuniye ile sabit olmuş ve temin edilen gayri muhik menfaat miktarının pek hafif bulunmuş olmasına binaen 3954 sayılı kanunun sayılı kanunla muaddel 3780 sayılı Milli korunma kanununun 59 uncu maddesinin 32 inci maddesine matuf 3 üncü fıkrasına tevfikan yirmibeş lira ağır para ve ticaret hanesinin yedi gün kapatılması cezalariyle mahkûmiyetine ve adı geçen kanunun 63 üncü maddesi mucibince verilen hükmün masrafı mahkûma ait olmak üzere neşri e ve 200 kuruş yarım duruşma harcının kendisinden alınmasına kabili temyiz olmak üzere talep veçhile karar verildi ve bu karar duruşmaya mahsus salonda C.M.U: Enver Karahan huzurile müşteki ve maznunun yüzlerine karşı kâtip Hüseyin Ahıshalıya açıkça okutturularak usulen tefhim olundu.

Mecidözü Sulh Hukuk Hakimliğinden

Kaymakam Sabri Demir evinde Samiye Bombacı vekili Bedri Tüfün tarafından Kadı köy yel değirmeni İzzeddin Sokak No: 127 de mukim Murat Bombacı aleyhine

Mecidözü sulh hukuk mahkemesine açılan nafaka davasından dolayı cari muhakemede Mumaileyhin ikâmetgâhını değiştirmesi dolayısile tebligat icrasına imkân bulunamamış ve ikametgâhı mechul kalmış olduğundan ilânen tebligat icrasına karar verilmiştir. Müddaaleyh mumaileyhin Muhakemenin muayyen olduğu 4-2-942 gününde mahkemede hazır bulunması veya bir vekil göndermesi, aksi taktirde muhakemenin gıyabında icrasına karar verileceği ilân olunur.

ÇORUM DAİMİ ENCÜMENİNDEN

Azı Kilo	Çoğu Kilo	Muvakkat teminat Lira	K.	Cinsi
14000	15000	125	75	Tek tip ekmek
	4000	96		Koyun eti
	3000	28	25	Sığır eti

1 — 13-1-942 tarihinden itibaren açık eksiltme müddeti on gün uzatılan Memleket Hastanesinin yokarıda- cins ve mikdarları yazılı üç kalem erzakına bu defa da talip çıkmadığından bir ay içinde pazarlıkla muamelesi temamlanmak üzere sıçk eksiltme müddeti uzatılmıştır.

2 — Şartnameleri Ta'til günleri tışında Encümen kaleminde görülebilir.

3 — Bu müddet içinde pazarlıkla talip olanların muvakkat teminatlarile Vilâyet daimî encümenine müracaatları ilân olunur. 1-4

Halkevimizin Bir Ricası

Evimiz kütüphanesinde kitap ve mutaleayı çoğaltmak maksadile muhterem hamiyetli halkımızdan kitap hediye ve teberrü etmelerini rica ederiz. Kütüphanemizin her an bu muameleye amade olduğunu da ilave ederiz.

(Telgraf muhabere bilgisi olan ilk mektep mezunu memur alınacak)

P. T. T. Umumi Müdürlüğünden

1 — İdaremiz münhallerine ilk mektep mezunu ve telgraf muhabere bilgisine vakıf olmak üzere alınacak maaşlı veya ücretli memurlar için müsabaka imtihanı yapılacaktır.

2 — Müsabakada muvaffakk olanların idarenin teklif edeceği yerlerde memuriyet kabul etmeleri şarttır.

3 — Müsabakada muvaffa olanlara 3656 sayılı kanun hükmüne göre (10) lira maaş veya 50 lira ücret verilecektir.

4 — İdare dahilinden müsabakaya iştirak edecek hat baş bakıcı, başmüvezzi, bakıcı ve müvezzilerin 30 yaşından evvel idareye intisap etmiş olmaları şarttır.

5 — İdare haricinden idareye girmek isteyenler de halen idare dahilinde bulunan muvakkat memur, muvakkat bakıcı ve müvezzilerin 788 sayılı memurin kanununun dördüncü maddesindeki şartları haiz olmaları ve devlet hizmetine ilk defa alınacakların 30 yaşını geçmemiş olmaları lâzımdır.

6 — Halen idarede müstahdem olanlardan müsabakaya girmek isteyenler 25 Şubat 942 çarşamba günü akşamına kadar yalnız bir dilekçe ile ve idare haricinden girmek isteyenlerde yine mezkûr tarih akşamına kadar dilekçe ve evrakı müsbitelerile birlikte imtihanın icra edileceği P. T. T. Merkez Müdürlüklerine müracaat edeceklerdir.

7 — Müsabaka Vilâyet P. T. T. Merkez Müdürlüklerinde muhabereden 26 Şubat 942 perşembe günü saat 10 da ve umumi bilgilerden 27 Şubat 942 cuma günü saat 10 da yapılacaktır. 2—4

TARLA İCARI

Beden Terbiyesi Çorum Bölgesinden:

Mülkiyeti Beden Terbiyesine ait olup vaki talep üzerine zirat yapılmak üzere 23-1-942 günü açık artırmaya çıkarılan yeni orta okul civarındaki 59 dönüm iki evlek (54818) kare metre tarlanın müsakkası, sürülen peyin haddi lâyik görülmemesi hasebile 3-2-942 gününe talikine karar verilmiş olduğundan talip olanların mezkûr tarihte saat 14 de muhammen icar bedeli olan yüz liranın yüzde yedi buçuk pey akçasını hamilen Beden Terbiyesi Çorum Bölgesinin aynalı mescit karşısındaki dairesinde müteşekkil komisyona müracaat etmeleri ilân olunur.

Tapu Sicil Muhafızlığından

Şeyhler mahallesinin Çoraklık mevkiinde bir kıta bağı Yanık oğullarından Hasan oğlu Kâmilin, Batman oğlu Rüştüden 40 sene evvel satınalmak suretile tasarrufunda iken Kâmilin 23 sene evvel ölümile veresesine intikal ettiğinden bahsile veresesi tarafından tescil talebinde bulunulduğun dan keşif ve tahkiki için 30-1-942 tarihinde mahalline memur gönderilecektir.

Her hangi bir hak iddiasında bulunan varsa mahallinde memura ve daha evvel tapu sicilli muhafızlığına muracaatları ilân olunur.

İLÂN

Çorum Asliye Ceza Hakimliğinden

İhmaldan suçlu Çorum İcra memur muavini Kütahyalı Osman Nuri oğlu Bekir Yılmazın suçunun sübutuna binaen T.C.K. 230 ıncı maddesi mucebince otuz lira cezayi nakdi ile 6-8-941 gün 171 sayılı ilamla mahkûmiyetine ve ikamatkâhi bulunmadığından dolayıda bu kararın ilanen tebliğine karar verilmiş olduğundan on gün zarfında kanun yollarına muracaat etmesi, aksi taktirde bu hükmün kesbi katiyet etmiş ad olunacağı ceza ve hukuk usul muhakemeleri kanununun 37 ve 142 maddeleri serahatine binaen ilân ıncı olunur.

Çorum Tabaklar Esnafı Cemiyeti Ana Nizamnamesi

CEMİYETİN ADI VE MERKEZİ :

1 — Cemiyetin adı **(ÇORUM TABAK ESNAFI)**, merkezi de Çorum şehridir.

Cemiyetin mevzu ve gayesi :

2 — Çorumda bulunan Tabak esnafının birbirlerine yakınlaşmalarını ve işlerinin ilerlemesini ve bu itibarla kazançlarının arttırılmasını ve sanatkârlar arasında iyi bir ahenk temini ve iyi usta ve kalfa yetiştirilmek suretile binnetice sanatın terakki ve tekâmülünün temin edilmesine çalışmaktır.

Cemiyetin siyasî maksad ve gayesi yoktur.

Müessis azaların öz ve soyadları, meslek ve sanat ve ikametgâhları:

3 — Adı	Soyadı	Mesleki	İkametgâhları
Mahmut İsmet	Çağlır	Tabak	Kunduzhan M. No. 58
Sıddık	Küçük	»	Yavruturna »
Hasan	Malatyalı	»	Kunduzhan »
Fazlı	Memik	»	Çepni »
Nuri	Kaleli	»	Ulukavak »
Ömer	Eskizağra	»	Kunduzhan »
Arif	Coşkun	»	» »

Cemiyetin müessis azaları olan yedi şahsın öz ve soy adalarile ikametgâhları yukarıda yazılıdır.

Cemiyete girmek ve çıkmak için konan kayıdlar :

4 — Çorumda mevcut Tabak esnafı bu cemiyetin tabiî azalarıdır. İsteyen cemiyetten çıkabilir. Esnaflık şeref ve haysiyetini bozar gayri ahlaki ve yolsuz hareketleri görülenlerle sanatın terakki ve tekâmülüne aykırı işler yapanlar ve altı ay ve daha ziyade cezalarla mahkûm olanlar cemiyetten çıkarılır. Bu çıkarılma keyfiyeti idare heyetinin kararile olur. Bu kararın derecei saniyede itirazen tedkiki caiz değildir.

Cemiyetin şubeleri, tesis ve idare usulü ve salâhiyetlerinin derecesi

5 — Cemiyetin şubesi yoktur. Cemiyeti, idare heyeti idare ve haricen cemiyeti reis temsil eder. Salâhiyeti de kanun ve ahlak ve âdabe muğayir ve cemiyetin nizamnamesine aykırı hareket edenleri cezalandırır.

Reis, cemiyetin şahsiyeti maneviyesini haiz olup cemiyete ait hukukî ve sınaî hususatını müdafaa ve bilumum resmî ve gayri resmî devair ve müessesatta cemiyet işlerini takip ve intaç eder.

Cemiyetin gayri menkul mallarını cemiyet namına kayd ve tesbit ettirmeye ve edilmiş olanlara ait hukukî bütün hakkı mülkiyet ve tasarruf ve kira işlerini yapmağa salâhiyettardır.

Cemiyet umumî heyetinin ne yolda kurulacağı ve şubelerinin ve azalarının nasıl temsil edileceği :

6 — Cemiyet umumî heyeti senede bir defa toplanır. Ve cemiyetin geçen seneye ait varidat ve masarifatını mübeyyin evrakı müsbiteleri tedkik ederek bir yolsuzluk olup olmadığını araştırır. Ve yeni sene bütçesini yapar. Ve gizli rey ile idare heyetini seçer ve cemiyetin yeni sene zarfında başaracağı işleri tayin ve idare heyetine direktifler verir.

Umumî heyetin vazifeleri, salâhiyetleri, davet tarzı ve alınan kararların cemiyet azalarına ne suretle bildirileceği :

7 — Umumî heyet 6 ıncı maddede izah olunduğu üzere senede bir defa toplanır. Cemiyetin geçen seneye ait varidat, masraf evrakı müsbitelerini tedkik ve vize eder. Yine mezkûr 6 ıncı maddede yazılı olduğu üzere idare heyetini seçer ve bu seçilen heyetin yeni sene zarfında yapacağı işleri tayin ve lâzımgelen direktifleri verir.

İdare heyetinin ne suretle seçileceği ve aza adedi :

8 — İdare heyeti 6 ve 7 inci maddelerde gösterildiği üzere sene başlarında umumî heyet tarafından gizli rey ile seçilir. İdare heyeti biri reis, diğeri kâtip, üçüncüsü muhasip ve veznedar olmak üzere beş kişiden ibarettir.

Bir o kadar da yedek aza bulunur.

A — İdare hey'eti onbeş günde bir toplanmak mecburiyetindedir. Fevkal'ade bir hal vukuunda reisin daveti üzerine bundan evvelde toplantı yapabilir. İdare heyetinin içtimaı azanın ekseriyeti ile olur. Kararlar da ekseriyetle verilir. Verilen kararlar karar defterine aynen geçirilerek İdare heyeti tarafından imzalanır.

B — İdare hey'etinden ayrılmış olan azanın yerine reisin daveti üzerine yedek azalardan en çok rey almış olanlar getirilir.

C — İdare hey'eti veya reis lüzumunda esnafın hakları tecavüze uğradığında ve san'atle gayri kabili tel'if ahval ve hadisatın vukuunda bunların korunması için kanun yollarına müracaat etmek ve icabında bu hususta avukat veya davavekili tutmak ve esnaftan fakir ve muhtacı muavenet olanlara ve hastalananlara yardımda bulunmak vazifesile mükelleftir.

Yılda 120 lirayı geçmemek üzere cemiyet azalarının vereceleri aidat mikdarı:

9 — Esnafın mali vaziyetleri göz önünde tutularak aidat olarak senede bir liradan aşağı olmamak üzere bir meblağ idare heyetince bir kararla tayin olunur.

Hesapların ne suretle teftiş ve murakabe edileceği:

10 — Hesaplar her yıl umumî heyet toplandığında seçilecek bir heyet marifetiyle tedkik ve umumî heyetin tasvibine arzolunur. Umumî heyet altıncı madde mucibince muamele ifa eder.

Ana nizamnamenin ne yolda değiştirileceği :

11 — Ana nizamnameyi umumî heyet yapar ve bunun tadili veya büsbütün değiştirilmesine lüzum hasıl olduğu takdirde idare heyetinin veya cemiyetin azalarından en az yirmi kişinin verecekleri takrir üzerine umumî heyet toplantısında tedkik ve verilecek karara göre nizamname kısmen veya temamen değiştirilir.

Cemiyetin feshi halinde mallarının tasfiye şekli :

12 — Cemiyetin feshi veya kendiliğinden dağılması halinde malları varsa borçları ödendikten sonra artanı Hazinei maliyeye emanet hesabiyle kaydolunur. Gayri menkuller kanunu medeni ahkâmına tabidir.

Müteferrik hükümler :

13 — Cemiyette, Cemiyetler kanununun 6 ıncı maddesinde bildirilen aza kayd defteri, karar, gelen giden evrak kayd ve varidat ve sarfiyat ve pilânço ve hesabi kati defterleri tutulur. Bu defterlerden aza defteri, karar ve gelen giden evrak kayd, defterler kâtip tarafından ve varidat ve sarfiyat defterleri ile pilânço ve hesabi kati cedvelleri muhasip ve veznedar taraflarından tutulur ve işbu defatirin intizamla ve mevzuata uygun olarak tutulmalarından mesuldürler. İdare heyeti reisi de bunların kontrollarında ve işin heyeti umumiyesinden mesûl tutulur.

Cezaî hükümler :

14 — 4 üncü maddede yazılı ahlak ve âdabe uygun olmıyan ahval ve harekâtta bulunanlar ile san'atın icap ettirdiği tarz hilâfı iş yapılması suretiyle ferdlerin zararını mucip ahvale cür'et edenler esnaf arasında öteden beri teamül veçhile yapılması icap eden muamele ve hususata ayğırı yapılan harekâtta yapılacak şikâyet üzerine idare heyetinin karaiyle elli kuruştan beş liraya kadar cezayı nakdi alınır. Bu kararlara itiraz caiz değildir. Tahsil edilecek paralar cemiyet namına irad kaydedilir.

Cemiyetin varidat menbaları :

15 — 9 uncu maddede azalar tarafından verilmesi musarrah olan aidattan başka cemiyetin ba tapu tahti tasarrufunda bulunmakta olan Dokuz parça gayri menkulünün icarları ve alınacak para cezaları cemiyetin varidatını teşkil eder.

Onbeş maddeden ibaret olan bu ana nizamnamenin tatbikına İdare heyeti memurdur. Ticaret ve sanayi odasının da kontrol ve murakabe hakkı mahfuzdur.

Daimi Encümenden

1 - 20-10-941 tarihinden itibaren açık eksiltme müddeti on gün uzatılan memleket Hastanesinin 14 kuruş muhammen bedelli 8400 kilo yağı alınmamış sütüne bu defa da alıcı çıkmadığından eksiltmenin bitişi tarihinin Bayram ta' tiline tasadüf etmesi hasebile 2490 sayılı kanunun 13 üncü maddesi mucibince 2-1-942 tarihinden itibaren bir ay içinde Pazarlıkla muamelesi temamlanmak üzere açık eksiltme müddeti uzatılmıştır.

2 - Şartnamesi tatil günleri tışında Encümen kaleminde görülebilir.

3 - Tayin edilen müddet içinde talip olanların 141 lira 75 kuruş muvakkat teminat makbuzlarile Vilâyet Daimî Eecümenine müracaatları ilân olunur. 4-4

Tapu Sicil muhafızlığından

Burun Köyünün kır arkası yaylaç mevkiinde bir parça tarla Murat oğlu Hasan ve Hüseyinin nizasız ve fasılasız hüsuü niyetle tasarruflarında olduğundan babasile namlarına tescil talebinde bulunmakda olduklarından tasarruf hakkının tahkiki için 8-2-942 günü mahalline memur gönderilecektir her hangi bir hak ve temellük iddiasında bulunan varsa mahallinde memura ve daha evvel tapu sicil muhafızlığına müracaatları ilân olunur.

Bir Köyde Kelebek Hastalığı Var

Mecidözü kazasının Arap Hacı köyü koyunlarında Kelebek hastalığı çıktığından Vilâyet ve Veterinerlikçe gereken tetbirler alınmıştır.

ÇORUM
VİLÂYET MATBAASI

KURULUŞ TARİHİ : 1921

İDARE YERİ

Vilâyet Matbaası

ÇORUM

- HER HAFTA ÇIKAR VİLÂYET GAZETESİDİR -

YIL: 20 — No. 1110

Çarşamba

4 - Şubat - 1942
Nushası - 2 - kuruştur.

Sıraya Girelim!

Kafkas cephesinde bulunan bir yüzbaşıdan dinlemiştim:

«Çuval elbiseli askerlerimizin ayağında çorap bile yoktu. Piyadelerimizi buz, Süvarilerimizi üzengi demiri dondurdu!»

Bunun sebeplerini araştırmak bizim konumuzun dışında kalır. Bugün Türk askerinin ne sırtı çıplak, ne de ayağı yalındır.

Fakat!

Şurasını dikkatle göz önünde bulundurmak gerektirki bugünün harpleri ordu harbi olmaktan çıkmış, memleket, millet harbi olmuştur. Her memlekette vatandaşlar, en küçüğünden en büyüğüne kadar, maddi ve manevi kuvvetlerini yurd ve millet müdafaasının emrine bırakmaktadır. Harbe girdiği gündenberi, Amerika'dan gelen haberler, Mister Ford'un milyarlık fabrikasından Amerika köylüsünün el tezgâhına varıncaya kadar bütün müesseselerin çalışmasını yurt korunmasına bağladığını söyüyor.

Senelerden beri harp hazırlığı yapan Almanya bile, zaman zaman, vatandaşlarını askerlere yardıma çağırmaktadır. Alman harbini idare eden salahiyetli ağızlar, yurdaşlarından, Rus cephesindeki orduya kışlık hediye göndermelerini istedi.

Türkiye, bugün harp dışında bulunuyor. Ne kadar eyimser bir gözle bakarsak bakalım, kendimizi, daima harbe hazır bulundurmaktan bir an geri tutamayız. Eyimser düşüncelerimizi, sinirlerimizi gevşetip bizi «nemelâzımcılık» a sürükleyecek yollara götüremeyiz. Her saniye harbe girecekmişiz gibi hazır bulunmak gerektir. Zaten hükûmetçe, milletçe bu hazırlığı yapagelmekteyiz.

Her gün Ankara radyosunda yurdun muhtelif köşelerinden askerlere kışlık hediye gönderen, Hava Kurumuna yardım eden vatandaşların, şehir, kasaba hatta köylerin adlarını gögşünüz kabararak dinliyoruz. Bu adların listesinde kulaklarımız hergün Çorumluların, Çorum vilâyetinin adının geçmesini bekliyor. Çorum da, hayırseverlerin bulunmadığını düşünmek kimsenin aklına gelmez. Sonucu yurd, millet ve istiklâl müdafaasına dayanan bu türlü yardımları hiç bir çorumlunun esirgeyeceği düşünülemez.

Seve seve askere gönderdiği yavrusunun arkasından onun ihtiyacını düşünmiyecek bir Türk bulunamaz. Hiç bir çorumlu askere giden hemşerisi gözden uzaklaşınca arkasından: «Gidene uğurlar olsun, gelene hoş geldin» diye lakayt davranamaz. Her Türk «Birimiz hepimiz için hepimiz birimiz için» hakikatını sayısız acı tecrübelerle öğrenmiştir.

Çorumluların askere hediye ve Hava Kurumuna yardım işinde bütün yurtdaşlarla beraber yürüyebilecek maddî ve manevî kudrette olduğu açık bir hakikattır. Muhakkak ki bugüne kadar her çorumlu, içinden, böyle bir hayır yapmayı duymakta ve istemektedir. Bu isteğin yerine gelmesi belki de ufak bir işareti bikliyor.

Çorumlu hemşehriler!

Şu veya bu taraftan işaret beklemek için günümüzü geçirmiyelim. Şehrimizin ortasında, her saat başı vuran can saat, sınırları bekliyen Türk yavrularının nöbet değiştirme vaktini haber veriyor. Tüfek tutan ellerin soğuk demire yapışmaması için onlara yün eldiven, karlara gömülen ayakların donmaması için yün çorap gönderelim. Onların sırtlarının yere gelmemesini istiyorsak fanila, daima dik duran başlarının bir an bile eğilmemesini istiyorsak başlık yollayalım.

Çorumlu hemşehriler!

Şehrimizin ortasında yükselen çan saat, her saat başı, göklerden bir düşman bombası düşmesi ihtimalini haber veriyor. Başımıza tonluk bomba düşürmek isteniyorsak çelik kanatların çoğalmasına çalışalım. Çatılarımıza, başlarımıza ancak çelik kanatların siper olabileceğini bir an unutmıyalım. Hava kurumuna yardım için acele edelim.

Bunun için saat başı beklersek geç kalırız. Bir uçağın bir saatta yurdun iki ucunu koruyabileceğini düşündüğümüz gibi Anadolu uçaksız kalırsa bir saatte bomba dolusuna tutulabileceğimizi de hesaba katmamız gerektir.

Asrımızda kanat sesile yatağına giremeyen milletin bomba görültüsile uyanmağa mahkûm olacağını daima göz önünde bulundurmalıyız.

İsmail Ceyhan

Kızılay Kurumumuzun

SAYIN HALKIMIZDAN RİCASI

Kahreman Erlerimize hamiyetli halkımız tarafından bağışlanacak kışlık hediyeleri toplamak üzere 6-2-942 cuma gününden itibaren Kızılay Kurumunca tertip edilen heyetler evlere ve mağazalara müracaat edecektir.

Gelecek heyetlere verilecek hediyelerin şimdiden hazırlanmasını sayın halkımızdan rica ederiz.

Vilâyet Umumî Meclisi

2 Şubat Pazartesi Günü Valimizin Riyasetinde Toplantısına Başladı

Vilâyet Umumî Meclisi, 7 nci seçim devresinin dördüncü toplantısına Şubatın 2 inci pazartesi günü saat 14 te başlamıştır.

Valimiz Sayın Bay Muzaffer Akalın'ın yüksek riyasetlerinde yapılan bu ilk toplantıda yoklama yapılmış, ekseriyetin bulunduğu anlaşılması üzerine, Valimiz ayağa kalkarak, azalara hoş geldiniz dedikten sonra, bu günden konuşulmasına başlanmış olan memleketin büyük ve önemli işinde eyi sonuçlu başarılarını dileyerek; Büyük Ebedî Şefimiz Atatürk'ün manevî huzurlarında hazır bulunanları 3 dakika ihtiram sükûtuna davet etmiş ve bu ihtiram vakfesini müteakip celseyi açarak ruznameye geçilmiştir. İlk olarak vilâyetin izahnamesi okunarak heyeti umumiyece tasvip edilmiş ve bunu müteakip okunan encümen mütaleanamesi aynı suretle tasvip edilerek, gizli reyle yapılan ikinci Reis seçiminde : Nazmi Tombuş Çorum ekseriyetle, yine gizli reyle yapılan kâtipler seçiminde de: Bedri Tüzün-Mecidözü, Cevad köstekçi-İskilip kazanmışlardır.

Encümenler seçiminde ise, aşağıda listesi yazılı Zevat ait oldukları encümenlere ittifakla seçilmişlerdir.

Bilâhare yine ruznameye dahil bulunup daimî encümence mazbataları hazırlanmış olan 940 yılı kat'i hesap mazbatasile 942 yılı teklif bütçesinin tetkiki için Bütçe encümenine ve Nafia Müdürlüğüne ait 3 yıllık yol çalışma programının Nafia ve Bütçe encümenlerine havaleleri ve riyasetten vaki teklif üzerine içtima günlerinin cuma ve salı günleri öğleden sonra saat 14 olarak kabulüne söz kestirilmiş ve verilen bir takrirle Meclisin ilk içtimaı münasebetile başta Milli Şefimiz Yüce Başbuğumuz İnönüne Meclis ve Çorumluların sarsılmaz bağlılık ve sonsuz tazimlerile diğer büyüklerimize saygı ve tazim hislerinin telle arzı sürekli alkışlar arasında kararlaştırılarak saat 16 da celseye son verilmiştir.

Encümenler :

Bütçe encümenine: Bedri Tüzün - Mecidözü, Necmettin Duran Çorum, Bedri Bilginer - Osmancık, Hüseyin Yalçın - İskilip, Nuri Kafkas - Alaca,

Dahiliye encümenine: Nazmi Tombuş - Çorum, Hasan Sav-Sungurlu, Ziya Üçüncü - Mecidözü, Abbas Erdoğan - Alaca,

Nafıa encümenine : Cevad Köstekçi - İskilip, Hidayet Öncü - Sungurlu, Cemal Erkan - Mecidözü, Mehmet Çetin - Osmancık,

Maarif encümenine : Şevket Davut - Çorum, Mustafa Bayrak - Çorum, Emin Köse - İskilip, Ömer Emrali - Sungurlu,

Sıhhiye ve Müteferrika encümenine: Mustafa Tarhan - Sungurlu, Behçet Durukan - Alaca, Abddurrahman İstanbullu - İskilip, Necati Önen - Mecidözü. Haydar Kütük - Osmancık.

ÇORUM : Çorumun bir yıllık imar ve inkişafına yol verecek değerli fikir ve mutalealerini serd etmek üzere şehrimize gelmiş bulunan Sayın Umumî Meclis Azalarına hoş geldiniz der, yükümlendikleri memleket işinde yüksek ve verimli başarılarını diler.

Belediye Meclisi

2-2-942 Pazartesi günü toplantısına başlayan Belediye Meclisinde ekseriyet bulunamadığından şubatın 6 ıncı Cuma gününe talik edilmiştir.

HALKEVLERİ YIL DÖNÜMÜ

Şehrimiz Halkevinin 10 uncu yıl dönümünü kutlulamak üzere Halkevi idare heyetile komiteler idare heyetleri gereken çalışmalarına başlamışlardır.

Vilâyetin İlânı

Ekmeğin tevzii kart usulüne bağlanması münasebetile Belediyede teşkil edilecek Büro için muhtelif ücretlerle bir kaç memur alınacaktır.

Talip olanların memurin kanununun dördüncü maddesinde yazılı şartları haiz olduklarına dair vesikalarile birlikte Perşembe günü akşamına kadar Vilâyete müracaatları.

Dünyayı İdare Eden Kuvvetler

İnsanı harekete getiren sebebler, dünyayı sevkeden fizikî ve mihanikî kuvvetler kadar meçhûldür. Bu kuvvetler, içimizden gelen, yani kendi varlığımızdan fışkıran kuvvetlerdir ki; bizi ve hareketlerimizi idare etmektedirler. Mesela: Biyolojik, hayatî, Afektif—Hissî entelicktüel—Fikrî. Kuvvetler gibi...

Bütün beşer faaliyetinin temeli zevk ve kederdir. (Ümit) denilen kuvvet ise arzularımızın kızıdır. Denilebilir.

Bazı şairler, « Dünyanın muazzam makinesi ancak aşk ve açlıkla işliyebilir »iddiasındadırlar. Halbuki Alman feylezofu Şopenhavrda beşeri harekete getiren sebepler şuüç noktada toplamaktadır:

1 — Hodgâmlık.
2 — Cinayet ve ikanet.
3 — Merhamet.

Asrımızın feylezoflarından «Vilyam Geymis» de «Sây ve faaliyetlerimizin sebeblerini zevk ve iztirapta » bulmaktadır. Ona göre; «Açlık, en müthiş iztıraptır. Aşk ve haz ise en çok aranılandır.

Gerek tarihten evvelki devirlerde ve gerekse bu gün, biyolojik kuvvetlerden bilhassa açlık; hemen bütün insan hayatına hâkim bulunmaktadır. Öyleya! barbarları Rus steplerinden Roma kapılarına saldırtan açlık; bu günde ulusları birbirine düşürmüş, dünyamızı muazzam bir yangın meydanına çevirmiştir. Bu itibarla insan oğlunun iztırabını midede aramalıdır. Öyle anlaşılıyor ki; bu cehennemin sönmesi için obur insanın midesi dolmak lâzım gelecektir.

Asırlar üst üste yığıldıkça, hayat biraz daha kolaylaştı. Ve netice itibarile cemiyetlerin sefahetle dolu hayatı biraz daha arttı Kabileleri, köyler, kasabalar ve şehirler; şehirleri ise muazzam İmparatorluklar takip etti. İşte o zamandır ki; büyük medeniyetlerin doğmağa başladığı görüldü. Bu medeniyetler, kendilerini idare eden kuvvetlerin tiplerine göre başka başka şekiller alarak yaşadılar. Hayatî ve bazan da hissî unsurlar, meselâ; haset, hırs, tahakküm gibi sebepler, askerî tipte medeniyetlere yol açtılar. Tarihi sarsan meşhur Roma İmparatorluğu ve bazı Asya Monarşileri hep bu amillerin yarattığı devletlerdir.

Ne vakit ki, fikir ve zekânın yarattığı kuvvetler hâkim bir mevkie geçtiler. O zaman edebiyat ve güzel sanatlar alanındaki «Elen Yunan» medeniyeti doğdu. Ne zaman ki, «Misitik tasavvufî, dinî» kuvvetler galebe çaldılar. O zamanda katedralleri, sıkı dinî hayatile orta çağ medeniyeti meydana geldi. Bu dinî tesirler insanın kalp ve vicdanında o kadar derin izler bıraktı, o kadar derin kökler saldı ki; bunları yıkmak bir türlü mümkün olmadı. Meselâ; Fransız ve Rus inkılâpçılarının maziyi yıkmaları, ve unutturabilmeleri için Kiliseleri yağma etmeleri, Heykelleri kırıp parçalamaları, mukaddes tasvir ve resimleri gasp ve bir çok şatoları tahrip etmeleri; hep bu müthiş kuvveti sarsmaktan başka bir şey değildir. Çünkü; inkılâpçılar biliyorlardı ki; heykelsiz, tasvirsiz, duasiz kiliseler; pek çabuk taraftarlarını gaybederler. Ve yine din harpleri, Engizisyon mahkemeleri, senbartelmi katli âmı, nant fermanının kaldırılması, Terrör dehşet gibi hareketler hep bunu isbat etmektedirler.

Fikir kuvvetine gelince; buda bütün hayat şartlarını ta temelinden sarsan bir maniveladır. Fikir kuvvetinin, duygu ve ihtiraslarımız üzerine yaptığı tesir esefle - beraber pek zaif kalmıştır. Bu fikir kuvvetleri, milletleri birbirinden uzaklaştıran menfaat ayrılıklarını düzeltmekten sarfınazar; bilâkis bütün millet ve sınıfları yekdigerine daha ziyade düşman yapmıştır. Evet, bu gün insan zekâsı bu millet ve sınıflar arasında adeta bir oyuncak olmuş gibidir.. Diyebiliriz ki. insan zekâsının korkunç incelik ve antirikaları altında bu günkü insan daha bedbahttır. Evet, dün daha neş'eli ve mes'ut olan insan, bu gün daha kederlidir.

İşte bütü bu saydığımız kuvvetler, hep bizim içimizde ve benliğimizde mevcuttur. Viktor Ügonun dediği gibi «heyecansız ve raşesiz temaşa olamaz. Hiç bir tarafta beşer kalbinde gördüğümüz göz kamaştırıcı halleri göremeyiz. Denizlerden daha dehşetli bir manzara vardır ki; oda semadır. Semadan daha esrarlı bir âlem vardır ki oda ruhumuz, kalbimizdir.»

Yeni kuvvetlerden iktisadî kuvvetlere gelince; bu kuvvetleri yok edecek bir kudret henüz meydana çıkmamıştır. Dünyayı idare eden hayat makinasının ham maddesi olan bu kuvvet, hepsinden de korkunçtur. Bir zamanlar, insan hayatını, bir çok asırlar zarfında dinî hayaller, siyasî ve içtimaî kuvvetler idare etmişti, bu gün ona ekonomik kuvvetler hükmetmektedir. Eskiden yekdiğerinden çok uzak mesafelerle ayrılmış bulunan insan toplulukları üzerinde çok az tesir yapan bu iktisadî kuvvetler, bu gün cemiyetlerin mukadderatına o derece hâkimdirler ki, bu günkü medeniyetin akıbeti; bu kuvvetlerin eyi veya kötü tesirlerine bağlıdır, denilebilir. Yine bu itibarladır ki bu günkü cemiyetler, yekdigerinden ayrı birer varlık değil, belki birbirini temamlayan ve âdeta bir mehallenin kapu komşusu vaziyetindedirler. Bu gün artık, Okyanosların ayırdığı beş kıt'a mefhumu yoktur. Belki tayyare postaları, vapur seferleri ve daha bir çok vasıtalarla âdeta kapu komşu olmuş bir dünya vardır. Ve yine bu gün, yekdiğerinin vaziyetinden saati saatine haberdar olan insan cemiyetleri; telgraf, telsiz telgraf, radyo gibi vasıtalarla birbirlerine daha ziyade bağlanmış bulunuyorlar. O halde bütün bu vasıtalar ve sebepler dolayısile her şeyin üstünde olması lâzımgelen insan, neden kendi kendini mahvetmekte, neden yaptığı eserleri yine kendi elile yıkmaktadır?

Atalarımız kuvvetli duyuyor, çok hareket ediyor, lâkin çok az düşünüyorlardı. Lâkin bu günkü insan; çok daha az düşünüyor, ve çok daha merhametsiz bulunuyor. Hareketlerimizi idare eden duygu ve ihtirasların dünyayı kırıp geçiren bu ölüm ve ateş makinasındaki rolü; insanlığı yerin dibine geçirecek kadar korkunç ve müthiştir.

Bu günkü akılsız ve kalpsiz insan; harap olmuş ocakların bütün bu sükûn ve zulmeti içinde; kanayan kalplerimizin yarasını acaba nasıl dindirecektir.? Dünyayı yalayıp geçen bu ateş seli ve ölüm kasırkası içinde insan oğlu nereye gidiyor?

Görünüşe göre bu günkü harp, asırların mirası olan bu içtimaî ve medenî binayı, maziden kalmış bir taş bile bırakmamak suretile yıkmak emel ve ihtirasındadır. Kendi rü'ya, gurur, heves ve ihtiraslarının kurbanı olan insanlık; bu gün cidden bir cehennem hayatı geçirmektedir. Görüyoruz ki, zamanın bir hat vesi bizi daha ziyade uçuruma doğru yaklaştırmaktadır. Bu itibarla; kalplerimizi harekete getiren korku, garaz, haset ve ihtirası artık susmalıdır. Bilmeliyiz ki; bu günkü medenî dünya, varlığını, şeref ve faziletini; yalnız ve yalnız aklın kanunlarına, ilmin yarattığı yüksek şuur ve vicdana borçludur...

Fransızca Öğretmeni
H. Fehmi Demirsoy

DOĞUM

Nüfus Müdürü Tacettin Gürelin bir kız çocuğu dünyaya gelmiş ve Ayşe ismi verilmiştir.

Baba ve anasını tebrik eder, mini mini Ayşeye uzun ve mes'ut ömürler dileriz.

Merzifon Orta Okul Müdürlüğünden

Okulumuzun (15) lira aslî maaşlı kâtip ve hesap memurluğu açıktır. Askerlik hizmetini yapmış bulunan 've memurlar kanununun 4 üncü maddesindeki şartları haiz olan isteklilerin okul Müdürlüğüne müracaat etmeleri ilân olunur.

Hakim Müşaviri Tunyoko

Kutlu Han Türkleri Çin es
retinden kurtardı. Şarkî Tuk
devletini kurdu. [681 - 691] on y
içinde ne yapmak mümkünse yap
ve öldü. Oğulları Bilge, Gültek
küçük olduklarından yerine ka
deşi Meço Han geçti. Meço H
hakanlığın mevkiini tahkim et
henüz itaat etmeyen kabilele
itaate mecbur ederek devletin
hududlarını genişletti. Türk bi
liğini kurdu ve doğu Tukyo de
letini Çinlilere tanıttı. Yirmi b
yıl süren idaresinde mütte
Türk devleti refaha kavuşt
Meço Han hakanlığı müddetin
devletinin kurucusu Kutlu Han
oğulları Bilge ve Gültekinden ço
büyük yardımlara nail oldu. B
prensler cansiperane çalıştıl
hem kendi adlarını hemde am
larının tahtını yükselttiler.

Meço Han [691 - 716] art
ihtiyarlamıştı. Ruhiyatında büy
tahavvüller olmuştu. Cesaret
atılganlığını gaip etti. Türel
riayet etmez oldu. Tebaasına
tibdatla zulümle muamele etme
başladı. Kuvvetin ve fazile
meftunu olduğundan etrafını ç
viren Türkler Meço Hanın
muamelesinden iğrendiler, zulm
ve istibdadın acizden geldiğ
biliyorlardı. Yavaş yavaş dağ
mağa başladılar. Her gücenen k
bile reisi kabilesini alarak Çin
lere iltica ediyor. Çin İmparat
bu inhilâlden memnun olarak m
tecilere hoş muamele yapıyor
Meço Han bu ilticaya mani ola
yerde Çin İmparatorundan
prenses talebinde bulunmak
retile ilticaya yardım bile e
Çin İmparatoru prenses hususu
müşkülât gasterince Meço H
doğu Tukyo devletini Çinin hi
yesinde gösterecek kadar küç
lük bile gösterdi. Bunun üzer
kuvvetli Payeko Türk kabi
isyan etti. Meço Han Payekoli
mağlûp ve perişan etti, bütün m
larını musadere ederek muza
ren dönüyordu. Zafer guru
ihtiyatı elden bıraktı. Ask
dağıttı. Yalnız mal muhafızl
bir ormandan geçerken kılıç
tığı bir kısım Payekolu yol
ve başını kestiler. Meçonun k
kafası Çin saraylarında te
edildi. Zaten inhilale yüz tut
olan doğu Tukyo devletind
defa da taht kavgaları baş
Bir kısım halk kabile kabile Ç
lilere iltica ediyor kalanların
kısımı Bilge ve kardeşi Gült
tarafına diğer kısmı ise Meço
nın oğlu Tasi tarafına geç
döğüşmeye başladılar.

Gültekinin ordusu Tasinin
dusunu yendi. ve savaşta T
ölerek taht kavgası sona
Şimdi Hanlığına Bilge veya G
tekinden hangisinin geçeceği

elesi ortaya çıktı. Bilge kardeşi Gültekine Tasiyi sen yok ettin binaenaleyh bu hak senindir diyor, fakat kahreman Gültekin kahremanlığı nisbetinde de fedakârdı. Ağabeysine biat etmeğe hazır olduğunu bildirdi. Bir kaç defa Bilge Gültekine, Gültekin Bilgeye teklif ettiler. Maksat Hakanlık yapmak değil babamızın kurduğu devlete ve ulusumuza hizmet etmektir diyorlardı. Nihayet Gültekin Aağabeysi Bilgeyi ikna ederek Hakanlığı kabul ettirerek ve Ağabeysine biat etti. Ağabeysinin emrinde çalışmağı bir şeref sayarak son nefesine kadar Türk milletine ve dolayısile babasının kurduğu devlete Ağabeysinin tahtına feragatle hizmet etti.

Ve yine bu uğurda uzun yıllar savaştıktan sonra bir savaşta can verdi. Osmanlı tarihinde tesadüf edemediğimiz bu fazilete Türk tarihinde sık sık tesadüf ediyoruz.

Bilge Han [716 - 734] babasının bütün kuruculuk ve kahremanlık vasıflarını haizdi. İnhilale uğrayan devletini derledi topladı yenileştirdi. İsyanları bastırdı, ulusuna refah bahşetti. Ulusunun başında bir kahreman belirdiğini gören Çine mülletçi kabileler de isyan ederek Bilge Hanın şanlı bayrağı etrafında toplanıyor. Bilge Han, Meço Hanın bütün ümerasını istibdada alışmıştır düşüncesile yok etmişti. Artık doğu Tukyo devleti türe ile idare olunuyordu.

Bilge Hanı tarihte şerefli bir mevkie çıkaran kendi faziletlerinden başka kardeşi Gültekinin sadakati ve intihap ettiği müşaviri Tunyokodur. Tunyoko Bilge Hanın kain pederi idi ve Meço Hanın ümerasından 'kurtulabilen yalnız bu zattı. Kendisi görmüş geçirmiş ve hakim bir adamdı. Bilge Han bu müşavirinin görüşü sayesinde bir çok defa hataya düşmekten kurtulmuştu. Bu hatalardan biride şudur: Bilge Han ulusun refahını temin ettikten sonra Çinde olduğu gibi ordugâh etrafına kaleler yapmak, şehirler kurmak, yayılmağa başlıyan Buda ve Laotsü mezhebleri namına mabetler yaptırmak sevdasına düştü. Tunyoko bu fikre şiddetle muhalefet etti.

«Askerimiz şimdi yalnız gücüne güvenir ve bütün gücile savaşır. Düşman üstün olursa kolayca çekilir ve fırsatını bulduğu zaman atılarak düşmanını yener. Halbu ki kale olursa güvenç bilekten kaleye geçer. Asker düşmanı yenecek fırsatı gözleyeceğine düşmanın muhasarayı kaldırmasını gözleyerek miskinleşecek.

Şehir yapacak olursak: Çinliler Türk adından titreyorlar. Çünkü Türk ele avuca sığar bir kuvvet değildir. Biz bir avuç Türk koca imparatorluğu köçebeliğimiz sayesinde titretiyoruz. Çinliler topladıkları muazzam kuvvetlerle bize saldırdıkları zaman çadırlarımızı alıp daha yukarılara çıkıyoruz. Çinliler karşılarında çöl den başka bir şey bulamıyorlar ürkerek dönüyorlar. Eğer bizde şehirlerde oturursak o zaman Çinliler karşılarında bir taarruz noktası bulacaklar imhaya çalıştıkları Türkleri sıkıştırıp emellerine kolayca nail olacaklardır.

Mabet inşasına gelince: Buda ve Laotsü mezheblerini kabul eden milletler cesaret ve şecaatlerini gaib ettiler. Bu dinler insanları miskinleştirmekten başka bir şeye yaramamıştır. Halbuki bizim hayatımız döğüşme ve savaşma ile kaimdir. Bu dinler yapılırsa halk işe yaramaz bir kitleden ibaret kalır.

Kul ve Tanrı arasına girmekten devlet faide göremez her kes dilediği gibi Tanrısına kulluğunu yapsın.»

Sözlarile Bilge Hanı ikaz etti. Bilge Han müşavirinin doğru sözlerine inandı ve bütün Hakanlığı müddetince bu sözlerini hiç unutmadı.

Macide Ataman

Kararname

2

Kararname No : 17192

Cörülen lüzum üzerine mevcut şeker mikdarının tesbiti maksadile stokların beyana tabi tutulmasına mütedair olup Koordinasyon Heyeti Reisliğinin 19-1-1942 tarih ve 1 - 37 sayılı tezkeresile teklif olunan ilişik 263 sayılı kararın meriyete konulması İcra Vekilleri Heyetince 19-1-1942 tarihinde kabul olunmuştur.

Karar Sayısı : 26

1 — 20-1 1942 Salı günü sabahından itibaren Başvekâletçe tayin ve tebliğ edilecek zamana kadar şekerin alım ve satımı menedilmiştir.

2 — Ticaretle iştiğal eden bütün hakikî ve hükmî şahıslarla ticaret maksadile nezdlerinde şeker bulunduranlar ve şekeri imal ettikleri maddelerde kullanan bilûmum hakikî ve hükmî şahıslar 20-1 1942 salı sabahı ticarethane, mağaza, dükkân, depo, anbar, fabrika ve imalethanelerinde, şube komüsyoncu ve acenteleri nezdinde ve sair yerlerde mevcut şekerlerinin cinslerini ve mikdarlarını ve bulundukları yerleri gösterecek bir beyannameyi 21-1-1942 çarşamba günü akşamına kadar bulundukları yerin en büyük mülkiye memuruna makbuz mukabilinde vereceklerdir.

3 — 20-1-1942 Salı sabahından evvel satılmış olup ta henüz müşterilere teslim veya gösterdikleri yerlere sevk edilmiyerek satıcı elinde kalmış olan şekerler satıcı tarafından sevk olunmıyarak verilecek beyannameye derç olunacaktır.

4 — 20-1-1942 Sabahından evvel satılmış ve müşterisine teslim edilmek üzere yola çıkarılmış yani bayiin elinden çıkmış ve fakat müşteri eline varmamış olan şekerler müşteriye vardığı günü takip eden günün akşamına kadar ikinci maddede yazılı şekilde ayrı bir beyanname ile bildirilecektir.

5 — Türkiye Şeker Fabrikaları Anonim Şirketinin fabrikalarında veya emrindeki depolarda bulunan şekerler beyannameye tabi değildir.

6 — İşbu karar 20-1-1942 tarihinden itibaren mer'idir.

Pancar ve sair Ziraatte

GÜBRENİN EHEMMİYETİ VE SUNİ GÜBRE KULLANMANIN FAYDALARI

Geçen sayıdan artan —

3 — Gübreler ahırlardan muntazam bir şekilde taşınmadığı gibi ahır dışına çıkarılan gübreler de adeta bir yığın halinde dışarıya atılmaktadır. Üzerleri hiç bastırılmadığı için içine hava girerek bir çok kıymetli gıdalar kaybolmakta ve iyi bir şekilde çürümemektedir.

4 — Bizim memlekette hayvanlar ancak kışın bir kaç ayını ahırda geçirirler. Kara sığır hayvanatı da, çok zamanlarını koyun gibi meralarda geçirirler. Bu yüzden elde edilen gübre miktarı da az olur.

5 — Bir çok yerlerde ahır gübresi tezek halinde yakılır. Böylece, miktarı zaten pek az olan hayvan gübresinin mühim bir kısmı dumân olur gid.r.

Yukarıda yazdığımız bir kaç sebep de gösterir ki, yurdumuzda henüz hayvan gübresine lâzım olduğu kadar ehemmiyet verilmediği gibi kâfi derecede istihsal edilmiyor. Toprağın yetiştirdiği mahsulâtın mühim bir kısmı pazara çıkarılmakta diğer bir kısmı kendi ihtiyaçlarımıza sarfolunmakta ve geriye kalan pek az bir kısmı da hayvanlara verilmektedir. Gübre ancak hayvanlara verilen bu pek cüzi kısım sayesinde elde edilebilir ki, buda dediğimiz gibi az olur. Ve bu gübrede iyi muhafaza edilmediğinden, kuvveti daha toprağa varmadan ziyan olup gitmekte ve yahut hiç toprak yüzü görmeden yakılmaktadır.

Şimdi topaaklarımızın zararını sıraya koyalım ve sayalım. Pulluk altındaki tarlalarımızın kuvveti seneden seneye bir yandan gübre verilmemesi yüzünden, diğer taraftan münavebeye riayet edilmeyerek bir tarafı mahsul yetiştirmek suretile mütemadiyen azalmaktadır. Bu hal yalnız toprağı harap etmekle kalmıyor, aynı zamande elde edeceğimiz mahsul mikdarını da seneden seneye azaltıp eksiltmektedir.

İyi bir surette muhafaza edilmiş bir ahır gübresinin içinde bulunan azot, potas, fosfor ve kireç ve diğer gıda maddeleri daima her nebatın ihtiyacını karşılayacak mikdarda ve nisbette değildir. Bu yüzden tarlalarımızda yeiştireceğimiz çeşitli mahsullerin gıda ihtiyaçları başka başkadır. Yalnız hayvan gübresile her nebatın muhtaç olduğu bütün gıdaları karşılayamayız.

İşte bu yüzdendir ki bugünkü ileri ziraat hayatında biribirinden ehemmiyetli iki mesele ortaya çıkmıştır. Birincisi toprağın gübre ihtiyacı, ikincisi de nebatın gübre ihtiyacıdır.

Toprağın Gübre ihtiyacı

Şimdi birincisi üzerinde, yani toprağın gübre ihtiyacı üzerinde biraz durup konuşalım.

Toprağın gübre ihtiyacı muhtelif cins topraklara göre değişir. Bu ihtiyaç toprağın daima kuvvetli bir halde kalması için ona verilmesi gereken gıda demektir. Bu da hayvan gübresi ile veya yeşil gübre ile temin olunur.

Nebat.n gübre ihtiyacına gelince, bu da, tarlamızda yetiştireceğimiz bir nebatın yetişip büyümesi, bizim işimize yarar bir hale gelmesi için lâzım olan topyekûn gıda ihtiyacı demektir. Bu gıda ihtiyacı da her çeşit nebatta başka başkadır. Çünki, nebatlarda, gerek yetişip büyüme müddeti, gerek gıda almanın değişmesi ve gerek köklerin şekil ve büyüklüğünün başka başka olması yüzünden alacakları gıda mikdar ve cinslerinin aynı olamıyacağı belli bir şeydir.

Bu itibarla her yetiştirdiğimiz mahsulden iyi bir hasılat almak için, muhtaç olduğu gıdanın ya toprakta bulunması lâzımdır yahut da eğer toprakta gıda yoksa bunu gübre ile temin etmemiz icabeder. İşte toprakta noksan olan gıda maddelerinden birini yalnız hayvan gübresile temine çalışırsak, o zaman gübrenin içindeki diğer muhtelif gıdalardan fazla vererek, boş yere ziyana sebebiyet veririz. Buna yazık olur. Çünki yukarıda da söyledik ki hayvan gübresinin elde edilmesi de o kadar kolay ve ucuz bir şey değildir.

O halde ne yapmalı? Toprağın muhtaç olduğu bu gıda noksanlıklarını ne suretle gidermeli.?

İşte bu noksanlık suni gübre veya kimyevî gübre dediğimiz bir çeşit gübre ile tamin olunur. Bu-

nu Çiftci bizzat elde edemez, dışarıdan satın alır.

Hayvan gübresinin yetmediği yerde, suni gübre onun eksiğini tamamlar ve bunlar el ele vererek mahsulümüzü istediğimiz gibi almamızı temin ederler.

Suni gübre nedir?

Suni gübre nedir? bu gübre, tuza benzeyen bir maddedir. Tabiatte ham halde mevcut bulunan bazı taşlardan, emlâhdan veya kemiklerden, yahut da fabrika ve gazhanelerin bakiyelerinden hususi şekilde imâl olunur. Bu gübrelerin içinde azot, fosfor, potas gibi gübrede aranan faydalı maddeler mevcuttur. Suni gübrenin rengi ve şekli, istihsal olunduğu maddeye göre değişir.

Suni gübre içinde bulunan gıda maddelerinin bir, iki veya üç cins olduğuna göre basit veya mürekkep bir halde bulunur.

Kullanma mevsimleri ve kullanış tarzları toprağın cinsine ve nebatın ihtiyacına göre değişir. Bir cins gıdayı ihtiva eden suni gübre yalnız başına kullanıldığı gibi muhtelif cins gübreler de bir araya karıştırılmak suretile de istimal olunur.

Suni gübre bir gıda hülasası gibidir. Hani insanların muhtaç oldukları gıdalar da bazan böyle hülâsa halinde verilir ya... bunlara komprime de denir. İşte suni gübre de toprak için bir çeşit gıda komprimesidir. Toprağın eksikliklerini tamamlamak için kullanılır.

— Sonu var —

Çorum Sulh Hukuk Hakimliğinden

Hudut ve sairesi:

Yeni yol mahallesinin 423 sahife numarasındaki 200 ada ve 19 parsel numarasını alan sağı: 18 nolu Kürt Memiş oğlu Ali ve İsmail, solu: 20 parsel nolu Kürt Memiş oğlu Şükrü hanesi, arkası: 9 parsel nolu Kabakçı oğlu Hüseyin hanesi, önü: yol ile mahdut bir oda ve bir mikdar havliyi şamil tahminen (175) lira kıymetli hanedir.

Çorumun Hacı recep sokağından Kürt Memiş oğlu Şükrü, Hanım, Sıddıka ve Kâmile aralarında müşterek bulunan ve kabili taksim olmadığından satılarak tutarının hissedarlara taksimi Çerum Sulh Hukuk mahkemesinin 5-12-941 gün ve 402 numaralı ilâmile hüküm altına alınan ve yukarda hudut ve sairesi yazılı bulunan bir bab hane gazete ile ilânından ve ilânnamelerinin tebliğ ve talikinden itibaren (30) gün müddetle açık artırmaya çıkarılmıştır. Hitamı olan 11-3-942 Çarşamba günü saat 15 de mahkeme kaleminde icra edilecektir.

Bu gayri menkule komulacak pey muhammen kıymetinin yüzde 75 şini doldurmadığı takdirde en çok artıranın taahhüdü bakı kalmak şartile ihalesi 15 gün daha uzatılarak hitamı olan 25-2-942 çarşamba günü ayni saatte ve mahkeme kaleminde icra edilecektir.

Satış peşin ve bil umum masraf müşteriye aiddir. Ve artırma şartnamesi hergün herkese açıktır. Bu gayri menkul ile alakası olanların 20 gün içinde evrakı müsbiteleriyle birlikte mahkeme kalemine muracaat etmedikleri takdirde ve hakları da Tapu sicilli ile sabit olmadıkça satış bedelinin paylaştırılmasından hariç kalacaklardır.

Talıp olanların muhammen kıymetinin yüzde yüdibuçuk nisbetinde pey akçasını veya millî bir bankanın mektubunu hamilen gelmeleri ilân olunur.

İhtikâr Suçlusu

C. Müddei Umumiliğinden

Milli korunma kanununa muhalif olarak fazla fiatla kaput bezi satmaktan suçlu Çorumun Hacıyusuf mahallesinden Çorbacı oğullarından manifaturacı Hüsnü Çorbacı hakkında ihtikâr suçundan dolayı yapılan duruşma souunda:

Suçun sübutuna binaen milli korunma kanununun 32, 1, 59, 2 inci maddelerine tevfikan yedi gün müddetle hapsine, 50 lira ağır para cezasile tecziyesine, dükkânının onbeş gün müddetle kapatılmasına, kaput bezinin musaderesine maliyeye teslimine, hüküm katiyet kesbettikten sonra ücreti suçludan alınmak suretile gazete ile neşir ve ilânına mahkemece verilen 20-10-941 günlü karar temyiz mahkemesinin 27-12-941 gün ve 9625 - 10982 sayılı ilâmile tasdik kılındığı ilân olunur.

Orman Çevirge Müdürlüğünden

Müsadere emvalinden olup kös fabrikası anbarında mevcut bulunan 29 metre mikâp çam tahtasına 26-1-942 tarihinde alıcı bulunmadığından müzayede on gün müddetle geri bırakılmıştır.

1 — Beher metre mikâbın muhammen bedeli otuz liradır.

2 — İlk teminat (66) liradır.

3 — İhale 5-2-942 perşembe günü saat 14 de Çorum Orman Çevirge Müdürlüğünde yapılacaktır.

4 — İstekliler ticaret odası vesikasile (bu vesika köylülerden istenmez) ve teminat makbuzlarile birlikte belli edilen gün ve saatte Orman Müdürlüğündeki satış komisyonuna müracaat etmeleri ilân olunur.

ÇORUM DAİMİ ENCÜMENİNDEN

Azı Kilo	Çoğu Kilo	Muvakkat teminat Lira	K.	Cinsi
14000	15000	125	75	Tek tip ekmek
	4000	96		Koyun eti
	3000	28	25	Sığır eti

1 — 13-1-942 tarihinden itibaren açık eksiltme müddeti on gü uzatılan Memleket Hastanesinin yokarıda- cins ve mikdarları yazı üç kalem erzakına bu defa da talip çıkmadığından bir ay içind pazarlıkla muamelesi temamlanmak üzere açık eksiltme müddet uzatılmıştır.

2 — Şartnameleri Ta'til günleri tışında Encümen kaleminde gürülebilir.

3 — Bu müddet içinde pazarlıkla talip olanların muvakkat tem natlarile Vilâyet daimî ençümenine müracaatları ilân olunur. 2-

GÖNÜLLÜ JANDARMA İSTENİYOR

Çorum Jandarma Alay Komutanlığından

339 ve 340 Doğumlulardan olup gönüllü olarak Jandarmaya girmek isteyenlerin bulundukları mahal Jandarma Komutanlıklarına hemen müracaatları. 1-3

(Telgraf muhabere bilgisi olan ilk mektep mezunu memur alınacak)

P. T. T. Umumi Müdürlüğünden

1 — İdaremiz münhallerine ilk mektep mezunu ve telgraf muhabere bilgisine vakıf olmak üzere alınacak maaşlı veya ücretli memurlar için müsabaka imtihanı yapılacaktır.

2 — Müsabakada muvaffakk olanların idarenin teklif edeceği yerlerde memuriyet kabul etmeleri şarttır.

3 — Müsabakada muvaffa olanlara 3656 sayılı kanun hükmüne göre (10) lira maaş veya 50 lira ücret verilecektir.

4 — İdare dahilinden müsabakaya iştirak edecek hat baş bakıcı, başmüvezzi, bakıcı ve müvezzilerin 30 yaşından evvel idareye intisap etmiş olmaları şarttır.

5 — İdare haricinden idareye girmek isteyenler de halen idare dahilinde bulunan muvakkat memur, muvakkat bakıcı ve müvezzilerin 788 sayılı memurin kanununun dördüncü maddesindeki şartları haiz olmaları ve devlet hizmetine ilk defa alınacakların 30 yaşını geçmemiş olmaları lâzımdır.

6 — Halen idarede müstahdem olanlardan müsabakaya girmek isteyenler 25 Şubat 942 çarşamba günü akşamına kadar yalnız bir dilekçe ile ve idare haricinden girmek isteyenlerde yine mezkûr tarih akşamına kadar dilekçe ve evrakı müsbitelerile birlikte imtihanın icra edileceği P. T. T. Merkez Müdürlüklerine müracaat edeceklerdir.

7 — Müsabaka Vilâyet P. T. T. Merkez Müdürlüklerinde muhabereden 26 Şubat 942 perşembe günü saat 10 da ve umumî bilgilerden 27 Şubat 942 cuma günü saat 10 da yapılacaktır. 3—4

Ücretli Memur Alınacak

4166 numaralı kanunla değişe Noter kanununun 66 ve 67 in maddelerinde yazılı vasıf ve şar ları haiz olarak memur ve mü tahdem alınacaktır. Arzu edenler Çorum Noterliğine müracaatlar

Tapu Sicil Muhafızlığından

Kadı Kırı köyünün Katır yolu mevkiinde bir kıta tarla b yas Koca oğlu Alinin ceddinde intikalen tasarrufunda iken 50 s ne evel ölümile bir nefer kızı En neye intikal edtiğinden bahsi tescil talebinde bulunulduğu c cihetle keşif ve tahkiki için 2-942 gününde mahalline mem gönderilecekdir.

Her hangi bir hak ve müll yet iddiasında bulunan varsa m hallinde memura ve daha ev tapu sicilli muhafızlığına müraca atları ilân olunur.

Tapu Sicil muhafızlığından

Burhankâhya mahallesinin mü sel mevkiinde bir kıt'a bağ Boyn eğri oğlu Mehmet oğlu Hüseyin ceddinden intikal etmek surett tasarrufunda iken 25 sene evv ölümile oğulları Hıdır ve Ali kızları Nuriye ve Emine ve Şük rüyeye intikal ettiğinden bahsi tescil talebinde bulunduklarında keşif ve tahkiki için 10-2-942 t rihinde mahalline memur gönde rilecektir. Her hangi bir hak temellük iddiasında bulunan var keşif günü mahallinde memura daha evvel tapu sicilli muhafızl ğına müracaatları ilân olunur.

Tapu sicil muhafızlığından

Karaca Köyünün 322 sene Meclisden musaddak Yoklama de terinde ve Köy içi mevkiinde b bap Hane Tekkeşin oğlu Musta mahtumu Hüseyin namında kayıt olup bu kere veresesi tarafında tescil talebinde bulunulduğund ve mezkûr hane Tapuya merbu olmadığından keşif ve tahkiki iç 15 2 942 Pazar günü mahallin memur gönderilecektir.

Her hangi bir hak ve milkiyet iddiasında bulunan varsa maha linde memura ve daha evvel tap sicil muhafızlığına müracaatla ilân olunur.

KURULUŞ TARİHİ: 1921

İDARE YERİ

Vilâyet Matbaası

ÇORUM

- HER HAFTA ÇIKAR VİLÂYET GAZETESİDİR -

YIL: 20 — No. 1111

Çarşamba

11 - Şubat - 1942

Nushası - 2 - kuruştur.

Çelik Kartallara Yardım!

— Bir toplantı münasebetile —

Ayın beşinci günü, şehrimizin Halkevi salonunda bir toplantı yapıldı. Bu toplantıda Vilâyetin daveti üzerine şehrin tüccarları, ileri gelenleri bulundular. İçtimada oldukça büyük bir kalabalık vardı. Bu vesile ile söz alan Valimiz, halkı selâmladıktan sonra, bilhassa şu sözleri söyledi:

Yurddaşlar; bugün dünyanın geçirdiği korkunç buhran, adeta içinden çıkılmaz bir hal almıştır. Nerede, ne zaman ve nasıl biteceği belli olmayan bu harbin bizim memleketimize de sirayet ihtimallerini düşünmeğe mecburuz. İnsanlık harbin ateşli yollarında günden güne erimekte ve sınırlarımızı çeviren ateşten çenber ise gittikçe daralmaktadır. Bu itibarla sınırlarımızın müdafaası ve göklerimizin korunması için bizim de, vilâyetimize düşen vazifeyi yapmaklığımız lâzımdır. Bunun içinde şu işleri başarmağa mecburuz.

1 — Hava kuvvetlerimize mümkün olduğu kadar çok yardım.

2 — Kızılaya ve askerlerimize eşya ve saire cihetinden yardım.

Buraya hülâsasını yazdığımız sözlerden sonra Sayın Vali; «işte hamiyet meydanı! görelim! herkes vatan borcunu ödesin!» dedi. Bu sözleri dinleyen Sayın halkımızda coşkun bir sevinç ve heyecan görülüyordu. Çünkü Sayın halkımız, böyle bir toplantıyı çoktan beri bekliyordu. Şimdi listede adları okunan zenginlerimiz birer birer geliyor, gönüllerden kopan yardımlar da deftere yazılıyordu. Sanki bu, hamiyet ve vatan severlik meydanında bir yarıştı. Çok geçmeden oldukça büyük bir para toplandı.

Sayın Çorum halkının, diğer vatan köşelerinden geri kalacağı zaten ümit edilemez. Şehrimiz, alış veriş hayatı çok canlı, vatan muhabbeti çok kuvvetli bir yurt parçasıdır. Muhtelif harplerde bir çok evlâdını kurban vermiş olan Çorumlular; istilâ, esaret ve felâket nedir. Elbette bilirler.. Zaten ne hacet! bugün cihanı tutuşturan büyük yangın, ülkeleri bir harabeye çevirirken; biz onları gözlerimizle görmüşçesine kulaklarımızla işitmekte, gazetelerde okuyup öğrenmekte, her gün radyolarda dinlemekteyiz...

Evet, Türk yurdunun dört bir tarafını saran ateş dalgası her yeri yakıp kül ederken, biz sessiz ve kayıdsız kalamayız.

Belki birgün harp âfeti, bizi de bir silindir gibi yaslayıp geçmek isteyecektir. Evet, belki bir gün ateşlerini dört bir tarafa kusan bu cehennem, kıvılcımlarını bizim de ülkemizin mamur topraklarına savuracaktır. Lâkin Türk milleti, bütün bir tarih boyunca yenilmemiş, ezilmemiş bir millettir. Bizi ne korkunç harp fırtınaları, ve nede cehennemler gibi ateş ve yangın saçan felâketler korkutamaz. Biz esir, köle ve uşak olmamış bir milletiz. Bizi zincire vurmak isteyenleri, zaman oldu ki; biz zincire vurduk. Türkün damarlarındaki kan, kahramanlar, fatihler ve muzaffer ordular yetiştiren ayni asil ve mübarek kandır. Biz karalarda yeleleri kabarmış nasıl bir aslansak; denizler ve havalarda da öyle bir kahramanız. Biz kıtalar, denizler aşıp her tarafı yakıp yıkan, şehirleri mezare çeviren bu büyük yangına karşı da tedbirlerimizi almışızdır heryerde dehşet salan çelik kartallara karşı, bizim de hava ordularımız vardır. Biz, temiz ve lekesiz Türk havalarını düşman istilâ kuvvetlerinden korumağa karar vermiş bir milletiz. Türkün gökleri, toprakları kadar temiz ve mukaddestir. Onun geniş ufuklarında tek bir düşman kanadı, tek bir düşman motör sesi işitmeğe tahammül edemeyiz. Çelik ordu ve kanatlara karşı, tunç imanlı askerlerimiz, çelik ve ateş kanatlı hava ordularımızla karşı koymağa hazırız. Biz haysiyet ve şerefini bilen büyük bir milletiz. Biliyoruz ki; bugünkü milletlerin ve o milletlerin her şeyden aziz bildikleri istiklâllerinin biricik garantisi vardır. Oda tayyare, tayyare ve yine tayyaredir.

Orduya, Hava ordumuza yardım edelim. Memleketimize, gökleri serbestçe dolaşan çelik kuşlar, demir kanatlar hediye edelim. Bizi yaşatanın ordu ve tayyare olduğunu bir an bile unutmıyalım. Bu kuvvetlerin düşmana ateş ve ölüm saçan perdesi altındadır ki; biz daha rahat yaşayabilir ve daha serbestçe kazanabiliriz. Millet ve vatan denilen şey birbirinden ayrılmaz iki varlıktır.

Zenginlik, para ve mal ancak kahraman ve makineli ordularla himaye edilebilir. Şerefli ordula-

Sonu üçüncü sahifede

5-2-942 Perşembe Günü Halkevinde Yapılan Toplantıda Sayın Valimizin Verdikleri Söylev

Sayın arkadaşlar :

Vilâyetin daveti üzerine zahmet edip buraya geldiğinizden dolayı hepinize ve bu toplantının tertibinde bana yardım eden Partili arkadaşlara teşekkür ederim.

Toplantımızın asıl mevzuuna geçmeden evvel vilâyetimizin seçgin münevverlerinin bir arada bulunmasından istifade ederek memleketimizin mühim meselelerinden bir ikisine kısaca temas etmek isterim.

Arkadaşlar; biliyorsunuz ki dünya büyük bir harp yangını ve bunun doğurduğu derin ıztıraplar içindedir. Bu yangın ve ıztırabın hududu gittikçe genişliyor. Nerede, ne zaman ve ne suretle biteceği belli olmıyan bu harbe vakıa biz girmemişizdir. Fakat harp bizim sınırlarımızı çep çevre sarmıştır. Harbin iktısadi tesirlerini iki buçuk senedenberi memleketimiz gittikçe artan bir derecede hissetmektedir. Bu tesirlerin akislerini karşılamak için hükûmetimizin bir çok tedbirler aldığını biliyorsunuz. Bu tedbirlerin tam ve eksiksiz ve memleketin ihtiyaçlarını temine yeter neticeler verebilmesi vatandaşların her birinin el birliğile alâka ve desteklemesini ve bunların mana ve lüzumunun iyice anlaşılmasına gerektirmektedir.

Bu gün harp dışındayız. Fakat yarın aziz yurdumuzu müdafaa etmek için muharebeye girmek mecburiyetinde kalabiliriz. Harbin; başındanberi ne kadar sürpirizler yarattığını, sahasını ne kadar genişlettiğini düşünecek ve hudutlarımızın çep çevre muharebe mıntakaları arasına girmiş olduğunu hesaplayacak olursak muharebeye girmek ihtimalini bir an gözden uzaklaştırmadan tedbirli, hazırlıklı, muharebenin zorluklarına dayanıklı bir halde bulunmamız zarureti anlaşılır, hatta bu hazırlıklar yalnız muharebeye girmemiz ihtimalinden dolayı değil, muharebeye girmek mecburiyetinde kalmamak için dahi lâzımdır. Hepiniz bilirsiniz ki kuvvetli ve hazırlıklı milletlere herkes kolay kolay saldırmak cesare-

Sonu 2 inci sahiefde

Vilâyet Umumî Meclisinin açılması münasebetile başta Yüce Millî Şefimiz bulunduğu halde Büyüklerimize tel ile arz edilen tazim ve şükran duygularına verilen cevaplar.

VALİ MUZAFFER AKALIN
ÇORUM

C- Vilâyet Umumî Meclisinin temiz duygularına teşekkür eder iyi başarılar dilerim.

İsmet İnönü

BAY MUZAFFER AKALIN
VALİ—ÇORUM

Umumî Meclisin senelik toplantısı münasebetile izhar buyrulan hissiyata teşekkür eder saygılarımı sunarım.

T. B. M. M.
M. A. Renda

MUZAFFER AKALIN
VALİ—ÇORUM

Teşekkür eder Vilâyet Umumî Meclisine başarılar dilerim.

Başvekil
Dr. Refik Seydam

BAY MUZAFFER AKALIN
ÇORUM VALİSİ

Vilâyet Umumî Meclisinin yıllık toplantısı münasebetile hakkımda izhar olunan duyguya teşekkür eder, bu vesile ilede saygılarımı sunarım.

Dahiliye Vekili
Faik Öztrak

HUSUSİ MUHASEBE MÜDÜRÜ

Vilâyetimiz Hususî Muhasebe Müdürlüğüne tayinlerini evvelce haber verdiğimiz Bay Hayri Elgen geçen Pazartesi günü gelerek vazifelerine başlamışlardır.

Değerli Müdürümüze hoş geldiniz der, vazifelerinde verimli başarılarını dileriz.

Şeker Fiatı

Kesme ve toz şekerin Vilâyet merkezine ait olmak üzere toptan ve perakende satış fiatı Vilâyet Fiat Murakabe Komisyonunca aşağıda gösterildiği şekilde tesbit edilmiştir.

Lira	K.	
58	00	50 kiloluk bir sandık kesme şekerin Çorumda toptan satışı,
1	17	Bir kilo kesme şekerin perakende satış fiatı,
95	50	100 kiloluk bir çuval toz şekerin toptan satış fiatı,
	96,50	Bir kilo tozşekerin perakende satış fiatı.

2-5-942 Perşembe Günü Halkevinde yapılan toplantıda Sayın Valimizin Verdikleri Söylev

—Başı birinci sahifede—

tini gösteremez. Halbuki zayıf ve aciz milletlere çekinmeden saldırırlar. Eğer biz muharebenin başındanberi kuvvetli ve hazırlıklı bulunmağa çalışmamış olsaydık harp Balkan hudutlarımıza, Suriye ve İran hudutlarımıza geldiği zaman toprakları-mıza saldırılması ihtimali çoktu.

Vatan müdafaasının hazırlıklarını hepimizin milletçe yapacağımız fedakârlıklar temin edecektir. İstisnasız olarak hepimize düşen vazifeler vardır.

Birinci vazife çiftçinindir: Çok ve iyi mahsul almak! çiftçiyi buna teşvik edelim. Ona elimizden gelen her yardımı yapalım, mahsulünün müşterisi hazırdır, hükümettir, değer pahası peşin verilmektedir. Acaba satabilirmiyim, değerince müşteri bulabilirmiyim endişesi yoktur. Bir halk idaresi olan hükümetimiz Ofisin satın alma fiatına son yapılan zamlardan evvel malını Ofise teslim edenlere de kilo başına iki kuruş ödemeyi kabul etmiş, Ofis merkezlerine tebligat yapmıştır. Ofise teslim ettirilmek istenen mahsulden tohumluk olduğu ifade edilenler, Ziraat idarelerince ilaçlandıktan sonra serbest bırakılacaktır. Ekim için çiftçi halkımızın ihtiyaç ve talepleri hakkında Vilâyete, Ziraat idarelerine ve kaza Kaymakamlıklarına müracaatları lâzımdır.

Vazifemizin biri de ihtiyaç maddelerini kıtca harcamaktır. Kuvvetli ve hazırlıklı bulunmanın bir şartı da budur. Malımızı israf etmiyeceğiz. Önümüzdeki seneleri-n ve diğer vatandaşlarımızın ve ordumuzun ihtiyaçlarını da düşüneceğiz.

Piyasayı daraltacak, diğer vatandaşlarımızın ihtiyaçlarını temin edememesine sebeb olacak, fiatı yükseltecek hareketlerden uzak kalmak olgunluğunu göstermek lâzımdır. Satın alma kudreti yüksek olan vatandaşların fazla mal toplama gibi yanlış hareketleri günlük ihtiyaç maddelerini tedarik zaruretinde olan hemşerilerine sıkıntı verir. Yurddaşlarımızı böyle bir sıkıntı altına sokmıyalım. Bu esasa aykırı hareketlerin ferdler arasında caiz görülmesi milli ve içtimaî bünyemiz için bir tehlike teşkil eder. Böylelikle kuvvetli ve hazırlıklı bulunmamızın dayanacağı esaslar sarsılır.

Bizim sarsılmamızı, zayıf düşmemizi, milli birliğimizin bozulmasını isteyen gizli düşmanlarımızın propagandalarla halkımızın itimadını bozacak haberler yaymaları ihtimalini düşünelim. Bu gibi haberleri bazı kimseler doğru imiş gibi önüne gelene söylerse düşmanlarımızın maksadına yardım etmiş olur. Onun için resmen ilân edilmeyen her hangi bir haberi duyanlar bunun nereden çıktığını öğrenip hükümete haber vermelidir. Memleketin nizamını, idaresini müşterek bir aile yuvası saymak ve bu yuvanın selâmet, saadet ve güvenini bozacak her habere, her harekete karşı çok hassas olmak lâzımdır.

Sayın Başvekilimizin buyurdukları gibi bizim rejimimiz yalnız kazanmak hırsının hüküm sürmesine müsaade etmiyecektir.

Hükümetimiz bu esaslara aykırı hareket edenler hakkında yeni kanunlarla geniş ve kuvvetli salahiyetler almıştır. Fakat memnuniyetle ifade edebilirim ki anlayışlı, salim düşünüşlü ve nizama riayetli halkımızın dürüst hareketi sayesinde Vilâyet bu tedbirlere fazla müracaat zaruretinde kalmamaktadır.

Demek ki sulh ve emniyet içinde yaşamamızın sigortası kuvvetli ve hazır bulunmamızdır. Yurdumuzun, canımızın, namusumuzun ve malımızın güveni buna dayanacaktır. Bu kadar ehemmiyetli olan bu güveni sağlamak için fedakârlıktan çekinilir mi? Bu uğurda yapılacak en büyük fedakârlıklar bunların yapılmadığı zaman katlanacağımız zarar ve tehlikenin büyüklüğü yanında azdır.

Arkadaşlar; her akşam radyolarımızın başında yurdumuzun bir çok yerlerinde Türk Hava Kurumuna yapılan yardımlara ve kahraman erlerimize kışlık hediye tedariki için nakden veya aynen yapılan bağışlamalara ait haberleri göğsümüz kabararak iftiharla dinliyoruz. Fedakâr, vatan hisleri yüksek, şefkat duygusu derin milletimizin icap ettiği vakit esirgeyeceği hiç bir fedakârlık yoktur. Radyodaki bu haberleri dinlerken hepimizin kulağı bu yardım ve bağışlamalar arasında aziz Çorumumuzun adını da işitmek için sabırsızlanmaktadır. Çorumluların bu arzusunu yerine getirmek maksadile Vilâyet teşebbüsü ele almış ve bugün burada, Halkevi salonunda, bu toplantıyı tertip etmiştir. Bu teşebbüse girişirken bütün Vilâyet halkının en samimî ve en candan arzusundan ilhâm aldık.

Arkadaşlar; Hava müdafaasının önemi üzerinde fazla söz söylemeğe lüzum yoktur. İki buçuk senedenberi devam eden dünya harbi; hava müdafaası zayıf olan milletlerin maruz kaldığı feci akıbetlerin misallerile doludur.

Sözlerimi burada bitirirken sizi Türk Hava Kurumuna yardıma ve kahraman erlerimize kışlık hediye bağışlamalarına davet ediyorum. Türk Hava kurumu için yapacağınız taahhüdler hazırlanan listeye kaydedilecektir. Parayı hemen burada vereceklere makbuzları burada sunulacaktır.

Kışlık hediyeler için evlere ve mağazalara muracaat etmek üzere Kızılay kurumumuz tarafından heyetler tertip edilmiştir. Yün çorap, fanile, yelek, eldiven gibi hediyeler aynen verilebilir. Aynen hediye veremiyenlere kolaylık olmak üzere bunun karşılığını nakden ödemek imkânını temin için bu heyetler nakit makbuzunu da hamil olacaktır. Bu takdirde toplanacak paralarla kızılay merkezi askeri makamlarla temas ederek ihtiyaca göre tesbit edilecek tip ve vasıflarda icap eden hediyeleri bir örnek olmak üzere hazırlayıp ordumuza takdim edecektir. Yapacağınız yardım ve bağışlamalar için hepimize memleket hesabına teşekkürler ederim.

Çelik Kanatlara Yardım!

Başı birinci sahifede

rımız, semaları kaplayan çelik hava kuşlarımız, zırhlı tayyarelerimizle daha ziyade öğüne bilmek için bunlara daha ziyade yardım etmeliyiz. Bugün yaptığımız yardımlar, yapacaklarımıza nazaran hiç derecesinde azdır. Yoksa hudutları aşılmış, denizleri baskına uğramış, semaları delik deşik olmuş perişan milletlere döneriz. Vatan ve istiklâl elden gittikten sonra para ve malın bilmem ki; ne kıymeti ve faydası vardır?.

Verelim! Tayyareye, Orduya, Kızılaya verelim! Ordu, vatan, millet, ve tayyare, birbirlerini tamamlıyan dört büyük kuvvettir. Bu kuvvetlerin etrafında, bizi, can ve malımızı emniyet altında bulunduran bu kuvvetlerin etrafında toplanalım.

Yaşasın! sınırlarımızı çelik süngüleri, ateşli imanlarile koruyan kahraman askerlerimiz! yaşasın! havalarımızı bulutlar gibi kaplayan çelik kanatlı hava kartallarımız, ve onun çelik ruhlu tayyarecileri!.,

Sözlerime, istiklâl marşımızın şu satırlarile son vermek isterim.

Korkma, sönmez bu şafaklarda yüzen al sancak
Sönmeden yurdumun üstünde tüten en son ocak
O benim milletimin yıldızıdır; parlayacak
O benimdir, o benim milletimindir ancak!

Fransızca Öğretmeni
M. Fehmi Demirsoy

Hava Kurumuna Yardım

5-2-942 Perşembe günü saat 14 te, Valimiz Sayın Bay Muzaffer Akalının çağrısı üzerine, yüksek riyasetlerinde şehrimiz tüccar, esnaf, çiftçi ve sanatkârlarından mürekkep yüzlerce kişinin iştirakile yapılan büyük toplantıda -sureti kısmı mahsusumuzda yazılı- kıymetli Valimizin irat buyurdukları [memleket dert ve ihtiyacları ve bu günkü dünya vaziyeti karşısındaki durumumuzla Cumhuriyet hükümetimizin bu hususta aldığı önemli tedbirleri izah ve vatandaşları yardıma çağıran] heyecanlı söylevile kalbleri coşan hamiyet sever hazırun derhal yardım müsabakasına başlamış ve hemen yarım saat içinde aşağıda müfredatı yazılı mühim bir yekûn elde edilmiştir. Halen teberruata devam eden yurt ve millet sever hemşehrilerimize memleket namına öz yürekten teşekkür ederiz.

150 şer lira verenler: Sıddık Bilgin, Galip ve Vasıf Bilgin, Hüseyin Benderli.

100 zer lira verenler: Nuri Kaleli, Şükrü Tütüncü ve şeriki Ahmet Duru, Ahmet Müezzin oğlu, Atıf Seydim ve kardeşleri, Ahmet Bilâl, Bayi İsmet Mat.

50 şer lira verenler: Cemal Davut, Hakkı Bilâl, Zarif Turşu, Eşref Mergen, Adil Kavukçu, Celâl Erel, Süleyman Cerit, Mustafa Başaran, Mustafa Borhan, Baki ve Mustafa Damar, Tozlu burunlu Sıddık Eken.

30 zar lira verenler: Hüseyin Şücaattin oğlu, İsmail İstanbullu, Salim Terlemez, İhsan Terlemez, Mustafa Haboğlu, Esat Karaman, Hüseyin Kaleli.

25 şer lira verenler: Abdullah Boyraz, Kerim Yağcı, Hamit Eker İhsan Töreyen, Ömer Çapa, Hamza Ersoy, Mehmet Hicabi, Hüseyin Ezer ve şeriki Hacı Ömer, Osman Asal, Rifat Atalay.

20 şer lira verenler: Şerif Bayburtlu, İsmail Seydi oğlu, Sadık İstanbullu, Riza Atalay, İsmail Yeşil, Osman Circi, Hakkı Kuşçu oğlu, Mustafa Karskadısı oğlu, Şevket Kaleli, Ahmet Emin ağa oğlu.

15 şer lira verenler : Kadir Celep, Hüseyin Karalar, Muhsin Üsküllen, Seydi Atlamaz, Ramiz Soylu, Emin Ölçer, Hurşut Ovacık, Hüseyin Çıbıkçı.

10 nar lira verenler: Osman Delikara, İsmail Bezgin, Ahmet Şamlı, Gazi Özbakır, Niyazi Bezgin, Abidin Geneci oğlu, Muhsin Çırpıntı, Ömer Kadife, Rüştü Çağlar, Mustafa Mevlüt oğlu, Mehmet Küreli, Turgut Cerit, Hacı Ali Kayiş, Yaşar Çetin, Mehmet Kuşçu, Hasan Ergani.

5 şer lira verenler: Şevket Kurt, Kâmil Cindil, Sıddık Çıbıkçı, Fazlı Şamlı, Yusuf ve kardeşi, Rifat Çokmar, Dişçi Şahbaz ve Lütfi Kadife iki buçuk lira vermişlerdir.

Alacakları ücretlerin kanuni tevfikatları dışında olarak bu toplantıda hazır bulunan kıymetli ve yurt sever Vilâyet Umumî Meclisi azaları iki yüz lira nakdî teberrüatta bulunmuşlardır.

Vilâyet Umumî Meclisi

Seçim devresi : 7 Toplantı yılı : 4

Reis: Vali Muzaffer Akalın -1- 2 - Şubat - 942

Vilâyet Umumi Meclisi yedinci devresinin dördüncü toplantısını 2 - Şubat - 942 Pazartesi günü saat 14 de Vali Muzaffer Akalın'ın riyasetinde: aza Nazmı Tombuş, Necmettin Duran, Mustafa Bayrak, Emin Köse, Hidayet Öncü, Ömer Emrali, Bedri Tüzün, Ziya Üçüncü, Cemal Erkan, Necati Önen, Behcet Durukan, Nuri Kafkas, Abbas Erdoğan, Bedri Bilginer, Mehmet Çetin, Haydar Kütük hazır olduğu halde yaptı.

Reis : Vali Muzaffer Akalın. meclisi açarken Ebedi Şef Atatürk'ün hatıralarına hürmetle üç dakika süküte davet etmiş ve üç dakika ayakda süküt devam etmiştir.

Yapılan yoklama sonunda aza Şevket Davut - Çorum, Hüseyin Yalçın, Abdurrahman İstanbullu, Cevat Köstekci - İskilip, Hasan Sav, Mustafa Tarhan - Sungurludan madasının mevcut bulundukları anlaşıldı.

941 Yılı bütcesinin icraat ve tatbikatını havi okunan izahname ile daimî encümen mütaleanamesinin kanunî mevzuata mutabık ve bütce hükümlerine uygun olduğu sözbirliğiyle kabul olunduktan sonra Kâza Parti reisliği ve Umumi meclis azalığı uhdesinde iken Belediye reisliğine seçilmiş olması ve Parti nizamnamesi üç vazifenin bir şahıs üzerinde birleşmesini men etmiş bulunması itibarile Vilâyet umumi meclis azalığından istifa ettiğini bildirir Abdulkadir - Osmancık'ın 22-5-941 tarihli dilekçesi okunmuş ve yerine intihabda 26 reyle birinci yedekde bulunan Osmancık'ın yazı mahallesinden Haydar Kütük idarei umumiyei vilâyat kanununun 110 uncu maddesine tavfikan istifa eden azanın geri kalan müddetini ikmal etmek üzere meclise davet edilmiş ve celseye iştirak etmiş bulunduğu reis tarafından meclise bildirilmişdir.

Dahilî nizamnamenin birinci maddesi mucibince gizli reyle ve ayrı ayrı yapılan intihabda 14 reyle Nazmı Tombuş - Çorum ikinci reislige ve 16 şar reyle Bedri Tüzün - Mecidözü, ve Cevat Köstekci - İskilipin kâtipliklere seçildikleri anlaşıldı.

Yine dahilî nizamnamenin 17 inci maddesi mucibince ve Mustafa Bayrak - Çorumun teklifi üzerine Bedri Tüzün - Mecidözü, Necmettin Duran - Çorum, Bedri Bilginer - Osmancık, Nuri Kafkas - Alaca Hüseyin Yalçın - İskilip'in Bütce encümenine, Cevat Köstekci - İskilip, Hidayet Öncü - Sungurlu, Cemal Erkan, Necati Önen Mecidözü, Mehmet Çetin - Osmancık'ın Nafia encümenine, Şevket Davut, Mustafa Bayrak - Çorum, Emin Köse - İskilip, Ömer Emrali - Sungurlu, Abbas Erdoğan - Alaca'nın Maarif encümenine, Nazmı Tombuş - Çorum, Hasan Sav - Sungurlu, Ziya Üçüncü - Mecidözü, Abbas Erdoğan - Alaca, Mehmet Çetin - Osmancıkın Dahiliye encümenine, Mustafa Tarhan - Sungurlu, Behcet Durukan - Alaca, Abdurrahman İstanbullu - İskilip, Necati Önen - Mecidözü, Haydar Kütük - Osmancık'ın Sıhhiye veM üteferrika encümenine ayrılmak suretiyle beş encümen teşkili kabul olundu.

Vilâyet makamından muhavvel 940 yılı kat'i ve idare hesablariyle 942 yılı varidat ve masraf teklif bütceleri hakkındaki vilâyet daimi encümen mazbatalarının bütce encümenine ve 942, 943, 944 yıllarına ait üç senelik yol mesai proğramı ve okunan daimi encümen kararının Nafıa ve Bütçe encümenlerine haveleleri kabul olunarak Salı ve Cuma günleri saat 14 de olmak üzere haftada iki defa toplanılması kararlaşdırılmışdır.

Meclisin açılması münasebetiyle Cümhur Reisimiz ve Millî Şefimiz İsmet İnönü ile büyüklerimize tazimat hislerinin telgrafla arzı Bedri Tüzün - Mecidözü'nün teklifi ve umumun muvafakatiyle kabul edilerek riyaset makamınca ruznameye dahil evrak bulunmaması hasebiyle yarınki Salı günü toplanılmıyarak Şubatın 6 ıncı Cuma günü saat 14 de toplanmak ve gelen evrak müzakere edilmek üzere celseye nihayet verildi.

KELEPEK HASTALIĞI

Mecidözünün Kuşsaray köyü koyun ve keçilerinde kelepek hastalığı çıkmış, vak'ayı haber alan Vilâyet, hastalığın önlenmesi hususunda Veterinerlikçe icabeden tedbiri aldırmıştır.

Millî Korunma Kanununun

Bazı Maddelerinin Değiştirilmesine Ve Bu Kanuna Bazı Maddeler Eklenmesine Dair Kanun

Kanun No : 4180 Kabul tarihi: 30-1-1942

Madde 1 — Millî Korunma Kanununun 6, 18, 19, 21, 25, 29, 30, 31 32, 34, 36, 38, 42, 43, 44, 47, 50, 53, 54, 56, 57, 58, 59, 63, 66, 67 ve 68 inci maddeleri aşağıda yazılı şekilde değiştirilmiştir:

Madde 6 — 1 - Bu kanun hükümlerine uyarak İcra Vekilleri Heyetince ittihaz edilen kararlar alâkalı vekâletler tarafından kendi teşkilâtı ve bu kanuna müsteniden kurulan veya tavzif edilen teşkilât ve müesseseler vasıtasile infaz ve tatbik olunur.

II — Bu kanunla Hükümete verilen hizmetlerden bir veya bir kaçı ile meşgul olmak ve bu kanundaki salâhiyetlerle teçhiz edilmek üzere lüzum görülen Devlet teşkilâtında yeni memuriyetler ihdasına Hükümet salâhiyetlidir.

III — Vekâletlerin merkez teşkilâtında ihdas olunacak kadrolar tatbik ve derhal Türkiye Büyük Millet Meclisinin tetkik ve tasdikına arzolunur. Bu kadroların maaş ve ücretleri ile idare masrafları 43 üncü maddedeki sermaye den sarfolunur.

IV — Vekâletlerin merkez teşkilâtı haricinde ihdas olunacak vazifelerin ve koordinasyon Bürosunun kadroları İcra Vekilleri Heyeti kararile tatbik edilir.

V — Halk ve Millî Müdafaa ihtiyaçlarını temine mâtuf bilûmum ticarî ve sınaî muameleleri ifa etmek ve Hükümet tarafından bu kanundaki salâhiyetler dairesinde verilecek diğer işleri görmek üzere İcra Vekilleri Heyeti kararıyle hükmî şahsiyeti haiz müesseseler ihdas olunabilir. Bu müesseselerin kadroları İcra Vekilleri Heyetince tastik olunur ve bunlara bu kanunun 43 üncü maddesindeki paradan lüzumlu miktar sermaye tefrik ve tahsis olunabilir.

VI — Bu müesseselerin ve memurlarının halk ile muamele ve münasebetlerinde hususî hukuk hükümleri caridir. Bu müesseselerin sermayeleri ve bütün malları devlet mallarındandır. Murakabeleri bu kanunun 51 inci maddesi hükümleri dairesinde yapılır.

VII — Yukarıdaki fıkralarda zikredilen vazife ve işleri İcra Vekilleri Heyeti mevcut müesseselere de verebilir.

VIII — İcra Vekilleri Heyeti lüzum göreceği her hangi bir daire veya müesseseyi, bütçe ve teşkilâtına mütedair meri hükümler mahfuz kalmak üzere, tamamen veya kısmen herhangi bir vekâlet veya daire emrine vermeğe salâhiyetlidir.

I X — Bütün daire ve müesseseler bu kanunun tatbikatına mütedair olan karar ve tebliğleri derhal tatbik ve icra etmekle mükelleftirler. Her hangi bir daire ve müesseseye mensup olursa olsun bu kanunun tatbikında kusuru görülen memur ve müstahdemleri ve belediye reislerini Başvekil inzibati cezalardan herhangi birile, tertip gözetmeksizin cezalandırabilir ve bu cezaları hafifletebilir veya kaldırabilir. Memurların memuriyetten ihraç cezası müstesna olmak üzere, diğer inzibti cezalara karşı itiraz olunamaz ve dava açılamaz.

X — Bu kanuna müsteniden vücuda getirilen teşkilât ve müessese kadrolarında istihdam edilenlerden fazla mesaisi ve muvaffakıyeti görülenlere 3656 ve 3659 numaralı kanun hükümlerine göre müstahak oldukları maaş veya ücret tutarile tayin edildikleri kadrodaki maaş veya ücret tutarı arasındaki farkı geçmemek şartile ve Başvekilin tasvibile kadro tasarrufundan aylık tutarı tazminat verilebilir. Şu kadar ki 5 inci ve daha yukarı dereceli kadrolara tayin edileceklere verilecek tazminat müstahak oldukları maaş veya ücret tutarile iki üst derece tutarı arasındaki farkı geçemez.

XI — Herhangi bir dairede tekaüde tabi maaşlı bir kizmette müstahdem olanlarla bu gibi memuriyetlerden istifa ile ayrılmış bulunanlardan yukarıda yazılı daire ve müesseselerin ücret kadrolarına nakil ve tayin olunanların 3656 numaralı kanunun maaşlı memurlar hakkındaki umumi hükümlerine göre icabeden maaş tutarı istihdam edildikleri daire ve müesseselerdeki kadro tahsisatından tesviye olunur. Bunların tekaütlük hakları mahfut olup buralarda geçen hizmetleri fiili hizmet sayılır. Aylıklarından aidat tevkifi suretile tekaüt haklarına malik olan memurlardan bu suretle nakledilecekler hakkında da ayni hüküm tatbik edilir. Şu kadar ki aylıklarından kesilecek aidatla kendilerini istihdam eden teşkilât ve müesseseler tarafından verilecek muadilleri mensup oldukları tekaüt sandığına yatırılır.

XII — 3656 Numaralı kanuna tabi maaşlı memurlardan veya bu gibi memuriyetlerden istifa ile ayrılmış bulunanlardan yukarıda yazılı daire, teşkilât ve müesseselere nakil ve tayin edilmiş ve edilecek olan memurlar hakkında Memurin kanununun maaşlı memurlara ait hükümleri tatbik

Ülkü

Ankarada 15 günde bir defa çıkarılmakta olan memleketimizin tek milli kültür kaynağı Ülkü dergisinin 9 uncu sayısı da kıymetli elemanlarımızın zengin yazılarile dolu ve nefis bir surette çıkmıştır. Okurlara tavsiye ederiz.

RADYO MECMUASI

Matbuat Umum Müdürlüğü terafından aylık olarak çıkarılmakta olan Radyo mecmuasının 2 nci sayısı da güzel resimler ve zengin münderecatla çıkmıştır. Yıllık abonesi 123 kuruş olan bu mecmuanın okunmasını her yurtdaşa tavsiye ederiz.

olunacağı gibi bu yerlerde geçen hizmet müddetleri de maaşlı vazifelerde geçmiş sayılır ve terfilerinde bu hizmetleri maaşlı vazifelerde geçen hizmetlerine katılmak suretile hesap edilir. Bu memurlara 3656 numaralı kanunun 14 üncü maddesine tevfikan ücret kadrosundaki fark dahi ayrıca ücret olarak verilir.

XIII — 3656 numaralı kanunun 6 ıncı ve 13 üncü maddelerine ve 3659 numaralı kanunun 9 ve 10 uncu maddelerine ve 3968 numaralı kanunun hükümlerine göre istisna, ihtisas ve ihtiyaç mevkilerinde maaş veya ücretle müstahdem iken yukarıda yazılı daire, teşkilat ve müesseselere naklen tayin edilmiş ve edilecek olanlar, bu tayinden evvel müstahdem oldukları mevkilerdeki maaş veya ücretlerile ve bu mevkilerine müteallik terfi hakları mahfuz olarak tayin edilirler ve bu vazifelerinden ayrıldıklarında dahi evvelki mevkilerine veya aynı dereceye takabül eden mevkilere aynı derece ve haklarla tayinleri yapılır.

XIV — Yukarıda yazılı hükümler bu kanuna göre tavzif edilen daire, teşkilât ve müesselere alınmış ve alınacak memurlara da şamildir.

Madde 18 — Hükümet un afbrikalarına ve değirmenlerine ve diğer sanayi ve maadin müesseselerine el koyarak işletebilir. Bu işletmenin devamı müddetince müessese sahiplerine münasip tazminat verilir.

Madde 19— 1-Sanayi ve maadin müesseselerile diğer iş yerlerinde fazla çalışmağa Hükümetçe lüzum görülen hallerde, işlerin mahiyetine ve ihtiyacın derecesine göre, günlük iş saatleri gündüz ve gece çalışmalarında tatbik edilmek üzere, üçer saate kadar artırılabilir. İşbu fazla saatlerle çalışmalara ait ücretler İş Kanununun 37 inci maddesi mucibince ödenir.

— Sonu var —

ASKERİ SATIN ALMA KOMİSYONUNDAN

1 — Altta cins ve müfredatı yazılı iki kalem yakacak ve yem maddesi kapalı zarf ve açık eksiltme suretile satın alınacaktır.

2 — Şartnamesi komisyonumuza müracaatla görülebilir. İsteklilerin belli edilen gün ve saatte, ihale saatinden bir saat evvel müracaatları. 1—3

Cinsi	Kilosu	Muhammen B. Lira	K.	İlk Teminat Lira	K.	İhale günü saati	Eksiltme şekli
Odun	900000	18000	00	1350	00	25-2-942 saat 10 Çarşamba	kapalı zarf
Saman	100000	2500	00	187	50	25-2-942 saat 11 Çarşamba	açık

ÇORUM DAİMİ ENCÜMENİNDEN

Azı Kilo	Çoğu Kilo	Muvakkat teminat Lira	K.	Cinsi
14000	15000	125	75	Tek tip ekmek
	4000	96		Koyun eti
	3000	28	25	Sığır eti

1 — 13-1-942 tarihinden itibaren açık eksiltme müddeti on gün uzatılan Memleket Hastanesinin yokarıda- cins ve mikdarları yazılı üç kalem erzakına bu defa da talip çıkmadığından bir ay içinde pazarlıkla muamelesi temamlanmak üzere aıçk eksiltme müddeti uzatılmıştır.

2 — Şartnameleri Ta'til günleri tışında Encümen kaleminde görülebilir.

3 — Bu müddet içinde pazarlıkla talip olanların muvakkat teminatlarile Vilâyet daimi encümenine müracaatları ilân olunur. 3-4

(Telgraf muhabere bilgisi olan ilk mektep mezunu memur alınacak)

P. T. T. Umumî Müdürlüğünden

1 — İdaremiz münhallerine ilk mektep mezunu ve telgraf muhabere bilgisine vakıf olmak üzere alınacak maaşlı veya ücretli memurlar için müsabaka imtihanı yapılacaktır.

2 — Müsabakada muvaffakk olanların idarenin teklif edeceği yerlerde memuriyet kabul etmeleri şarttır.

3 — Müsabakada muvaffa olanlara 3656 sayılı kanun hükmüne göre (10) lira maaş veya 50 lira ücret verilecektir.

4 — İdare dahilinden müsabakaya iştirak edecek hat baş bakıcı, başmüvezzi, bakıcı ve müvezzilerin 30 yaşından evvel idareye intisap etmiş olmaları şarttır.

5 — İdare haricinden idareye girmek isteyenler de halen idare dahilinde bulunan muvakkat memur, muvakkat bakıcı ve müvezzilerin 788 sayılı memurin kanununun dördüncü maddesindeki şartları haiz olmaları ve devlet hizmetine ilk defa alınacakların 30 yaşını geçmemiş olmaları lâzımdır.

6 — Halen idarede müstahdem olanlardan müsabakaya girmek isteyenler 25 Şubat 942 çarşamba günü akşamına kadar yalnız bir dilekçe ile ve idare haricinden girmek isteyenlerde yine mezkûr tarih akşamına kadar dilekçe ve evrakı müsbitelerile birlikte imtihanın icra edileceği P. T. T. Merkez Müdürlüklerine müracaat edeceklerdir.

7 — Müsabaka Vilâyet P. T. T. Merkez Müdürlüklerinde muhabereden 26 Şubat 942 perşembe günü saat 10 da ve umumî bilgilerden 27 Şubat 942 cuma günü saat 10 da yapılacaktır. 4—4

GÖNÜLLÜ JANDARMA İSTENİYOR

Çorum Jandarma Alay Komutanlığından

339 ve 340 Doğumlulardan olup gönüllü olarak Jandarmaya girmek isteyenlerin bulundukları mahal Jandarma Komutanlıklarına hemen müracaatları. 2-3

Daimî Encümenden

1 — 1 - 12 - 941 Tarihinden itibaren yeniden açık eksiltmeye çıkarılarak 2490 sayılı kanunun 23 üncü maddesi hükümleri dairesinde 2 - 2- 942 tarihine kadar eksiltmeye devam olunduğu halde yine alıcı çıkmayan memleket Hastahanesinin 14 kuruş muhammen bedelli 8400 kilo Süt'ü Şubatın 23 üncü Pazartesi günü saat 16 da ihalesi yapılmak üzere yeniden 20 gün müddetle açık eksiltmeye konulmuştur.

2 — Şartnamesi tadil günleri tışında encümen kaleminde görülebilir.

3 — Taliplerin 141 lira 75 kuruşluk muvakkat teminat makbuzlariyle tayin edilen gün ve saatde Vilâyet daimi encümenine müracaatları ilân olunur. 1-2

Mecidözü Hukuk Hakimliğinden

Mecidözünde kaymakam Sabri Demir hanesinde mukim Samiye Bombacının İstanbul Kadıköy Yel değirmeni İzzeddin sokak 127 No: da mukim Murad Bombacı aleyhine Mecidözü Sulh Hukuk mahkemesine açılan Nefaka davasından dolayı cari muhakemede mumaileyhin ikametgâhını değiştirmesinden ve yeni ikametgâhı da bilinememesinden ilânen tebligat icrasına karar verilerek muhakemesi 4-2-942 çarşamba gününe muallak bulunmuş olduğu halde tayin edilen iş bu günde mahkemeye gelmemiş veya vekil de göndermemiş olduğundan hakkında gıyap kararının da ilânen tebligine karar verilmiş ve muhakemesi 13-2-942 cuma gününe bırakılmış olduğundan beş gün içinde itirazla muameleye devam için mahkemeye muracaat edebileceği malum olmak üzere keyfiyet ilân olunur.

İcra Memurluğundan

Çorumun Kubbeli mahallesinden Ömer oğlu Nuri Acara mahkeme masrafile birlikde doksan üç lira otuz dokuz kuruş itasın borçlu Tepecik mahallesinden Küçük Hüseyin oğlu Şükrünün sözgeçen borcundan dolayı haciz ve satılığa çıkarılan Çorumun Gulabey mahallesinde kâin ve tapunun altıncı ada ve 61 parsel ve 61 sahifesinde mukayyet ve taraflara sagı 54 parsel Ahmet oğlu Mustafa ve Abdullah ve Meryem ve müşterekleri ve kısmen 64 parselden ifrazen 86 parseli almış olan Mehmet Ali oğlu Ahmet ve Çorbacı oğlu hanesi solu ve arkası 96 parsel Osman oğlu Nuri ve Şükrü hiesseleri önü yol ile mahdut fevkanî üç ve tahtanî bir oda ve küçük, büyük iki ahır ve bir mikdar havlı ve abdesthane ve biri küçük ve birisi büyük iki kapıyı müştemil ve temamının 1500 lira kıymet takdir edilen bir bap hanedeki Şükrünün 149 sehimde 6 sehim hissesi gazete ile ilân tarihinden itibaren yirmi gün müddetle açık artırmaya konmuştur. Hitamı olan 3 Mart 942 Salı günü saat 14 de kat'i ihale Çorum İcra dairesinde yapılacaktır. Bu gayri menkule konulacak pey muhammen kıymetin yüzde 75 şini doldurmadığı takdirde en çok artıranın teahhüdü bakî kalmak üzere satış on gün uzatılarak 13 Mart 942 cuma günü ayni saatte ihalesi İcra olunacaktır satış peşin ve bilumum masraf müşteriye aiddir. Artırma şartnamesi herkese açıkdır. Bu gayri menkul ile alakalı olanların 15 gün içinde evrakı müsbitelerile birlikde icra dairesine müracaat etmedikleri tekdirde hakları tapu sicilile sabit olmadıkca satış bedelinin paylaşdırılmasından hariç kalacaklardır. Talip olanların muhammen kıymetinin yüzde 7 buçuğu nisbetinde pey akcası veya milli bir bankanın teminat mektubunu hamilen icra dairesine müracaat etmeleri luzumu ilân olunur.

KURULUŞ TARİHİ: 1921

İDARE YERİ

Vilâyet Matbaası

ÇORUM

YIL: 20 — No. 1112

Çarşamba

18 - Şubat - 1942

Nushası - 2 - kuruştur.

- HER HAFTA ÇIKAR VİLÂYET GAZETESİDİR -

Çiftçi - Çok Ek

Bu yıl, geçen yıllara göre uzun ve şiddetli bir kış geçirdiniz. Yurdumuzun her tarafında beklenmedik bir zamanda kar yağdı ve soğuklar başladı. Bu yüzden güzlüklerinizi bir az noksan ekdiniz. Bahara eyi bir hava içinde giriyorsunuz. Yağan karlar ekininize kürk, toprağınıza gübre işini görmüştür.

Bu yıl çok bereketli bir yıl olacağı havaların gidişinden belli. Çiftinizi, çubuğunuzu bol ekime hazırlayınız.

Cumhuriyet hükümetimiz yazlık ekime çok önem veriyor. Her gün radyolarda ziraat hakkındaki konuşmaları işitiyorsunuz. Yüksek Başvekilimizin radyoda söyledikleri büyük demecinde: yazlık ekim arasında başta Mısır, Darı, Patetes ekimi, bunun yanında da Fasulye, Mercimek, Nohut gibi yiyecek maddeleri ekilmesine çok ehemmiyet veriyoruz. buyurmuşlardır.

Yurdumuzun her tarafı türlü iklimlerle doludur. Toprak bitgilerini yetiştirmeye elverişlidir.

Cumhuriyet Hükümetimizin çok önem verdiği Mısır, Darı, Patetes ve diğer yiyecek maddeleri yetiştiricilere çok kolaylıklar gösteriliyor.

Hükümet; Mısır, Darı, Patetes ve diğer yiyecek maddelerinin tohumu çiftçilerimizde yoksa ödünç olarak Ziraat bankaları vasıtasile verecek ve mahsulünü kaldırdığında verdiği tohumu geri alacaktır. Ziraat bankası tohumları verirken çitfçilerden paralı senet istemiyecektir, yalnız pulsuz ve her türlü rüsumdan muaf, ihtiyar heyetince tasdikli birer beyanname alacaktır. Ayrıca Ziraat bankası, bu zeriyattan başka fazla ekim yapacaklara kolaylık gösterecek ve bankaya olan borçlarını nazarı itibare almadan çiftçilerimize ödünç para da verecektir.

Cumhuriyet Hükümetimiz çok Patetes ekenlere yukarda söylediğimiz kolaylıklardan başka dekar başına iki lira verecek ve bu parayı mahsulünü kaldırınca alıyacak, kendilerine bağışlayacaktır.

Çiftçiler: Cumhuriyet Hükümetimizin bağışladığı bu kolaylık ve bu imkânlardan çok istifade etmek isterseniz çok fazla ekin ekiniz.

Mısır ve Patetes ziraati çok kârlı bir iştir. Ekeceğin biraz sulu topraktan bire 8-15 kilo mahsul kaldırmak kabildir. Aynı zamanda toprağı yormaz, kuvvetlendirir. Arkasından buğday ekersen bol mahsul kaldırırsın.

Darı, Fasulye, Mercimek, Nohut sana yabancı olmayan nebatlardır. Tarlalarının en az bir dekarına da bunlardan ekersen hem kendi yiyecek ihtiyacını karşılar hemde fazlasını satar bol para kazanır ve milletine ve hükümetine hizmet etmiş olursun. Bu nebatlar o kadar kanaatkârdırlar ki ekeceğin her yerden yüzünü ak çıkarır. Mısır ve Patetes tarlalarının kenarına, boş kalan yerlerine, bostan kenarlarına, bahçenin divar diplerine ekmek suretile dahi yiyeceğinden fazla mahsul elde edersin.

Çiftçi : Dünyanın bügünkü durumunu göz önüne alarak çok ek, çok mahsul kaldır, çok para kazan, az harca işte hükûnfetinin senden istediği budur.

Eksiklerin, ihtiyaçların ve şikâyetlerin için Kaymakamlıklara ve Ziraat dairesine danış.

Valimiz

ANKARAYA GİTTİ

Valimiz Sayın Bay Muzaffer Akalın vilâyete ait işler üzerinde Vekâletlerle temaslarda bulunmak üzere ayın 15 inci pazar günü sabahı Çerikli yolile Ankaraya hareket buyurmuşlardır.

HALKEVLERİ YIL DÖNÜMÜ

Halkevleri 10 uncu yıl dönümü, 19 Şubat gününü takip eden ilk tatil gününe rastlayan 22 Şubat 942 pazar günü saat 14,30 da C. H. Partisi Genel Başkan vekili Sayın Başvekilimiz Dr. Refik Saydamın Ankara radyosundan irad buyuracakları bir söylevle başlayacaktır.

ŞEHRİMİZDE HAZIRLIK

Şehrimiz Halkevinin 10 uncu yıl dönümünün lâyık olduğu törenle tes'idi için Ev idare heyetince zengin bir program hazırlanmıştır.

Kutlama programından önce Sayın Başvekilimizin kıymetli söylevlerinin bütün halkça dinlenilmesini temin için Halkevi salonunda her türlü tertibat alınmış ve bundan başka hariç radyoların da çalışabilmesi için o gün saat 13 den itibaren ceryanın devamı temin edilmiştir. Ve bu hususta icabeden tertibat şimdiden alınmıştır

EKİPLER GİTTİ

Ankarada Halkevleri töreninde Çoruma ait Haley ve buna benzer mahallî oyunlarımızı, her sene olduğu gibi, bu sene de temsil etmek üzere aralarında Bayanların da bulunduğu 16 kişilik Ekip kafilesi C. H. Partisi Yüksek Genel sekreterliğinin çağrısı üzerine salı günü sabahı Ankaraya gitmişlerdir.

KOYUNLARDA ÇİÇEK

Alacanın Sincan köyü koyunlarında çiçek hastalığı çıktığı haber alınması üzerine Vilâyetçe hastalığın önlenmesi ve sirayetinin men'i için icabeden tedbirlerin aldırıldığı öğrenilmiştir.

Vilâyet Umumî Meclisi

Seçim devresi : 7 Toplantı yılı : 4

Reis: Vali Muzaffer Akalın -2- 6 - Şubat - 942

Vilâyet Umumî Meclisi ikinci toplantısını Şubatın altıncı Cuma günü saat 14 te Vali Muzaffer Akalının riyasetinde; aza Nazmi Tombuş, Necmettin Duran, Mustafa Bayrak, Hüseyin Yalçın, Emin Köse, Cevat Köstekçi, Abdurrahman İstanbullu, Hidayet Öncü, Ömer Emrali, Bedri Tüzün, Ziya üçüncü, Cemal Erkan, Necati Önen, Behcet Durukan, Nuri Kafkas, Abbas Erdoğan, Bedri Bilginer, Mehmet Çetin, Haydar Kütük oldukları halde yaptı.

Geçen celseye ait zabıt hülâsasının aynen ve söz birliğile kabulünden sonra Umumî Meclisin açılması münasebetile tazimat arzını havi çekilen telgraflara Cumhur Reisimiz İsmet İnönü ile Başvekil Refik Saydam ve Büyük Millet Meclisi Reisi Abdulhalik Renda taraflarından izhar edilen hislere teşekkür edildiğini bildirir telgraflar okundu.

7-2-942 Tarihine talik edilen Ankara ağır ceza mahkemesinde devam eden işinin takibi için mezun sayılmasını isteyen Umumî Meclis azasından Mustafa Tarhan-Sungurluya 12 ve hasta olmasından bir hafta mezuniyet isteyen Hasan Sav-Sungurluya bir hafta mezuniyet itası ve bu mezuniyetler meclise iştirak etmeksizin gıyaben istihsal edildiğine göre İdarei Umumiyei vilâyat kanununun 140 ıncı maddesi mucibince yevmiye verilmemesi söz birliğile kararlaştırıldı:

Hususi idare ve Belediye bütçelerinin tanziminde göz önünde tutulacak hususat ve 942 yılı bütçelerinin ihzar ve tanzimi hakkındaki okunan iki kıt'a tahrirat örneklerinin Bütçe encümenine, 942 yılı bütçesile sıhhat ve hayır işlerine ayrılmak istenilen tahsisat miktarının arttırılmasına dair Sıhhat ve İçti-

— Sonu var —

ZİRAİ TOPLANTI

11-2-942 Çarşamba günü saat 14 te Vilâyet Yüksek Makamında, Sayın Valimiz Bay Muzaffer Akalının reisliği altında ve tanınmış çiftçilerimizin de iştirakile yazlık ekimi çoğaltmak için tedbirler alınmak üzere bir toplantı yapılmış ve icabeden kararların da alınmış olduğu memnuniyetle haber alınmıştır.

MALİYEDE TAYİNLER

Askeri memuriyete nakleden Eşref Atalaydan açılan Defterdarlık muhasebe kısmı memurluğuna Varidat bürosu memurlarından Mustafa Ünsal ve ondan açılan memurluğa da Adliye zabıt kâtiblerinden Ethem Köprülü naklen tayin kılınmışlardır.

İBRAHİM TUNCAY

Vilâyetimiz İlk öğretim Müfettişlerinden İbrahim Tuncaym terfian Tunceli Maarif Müdürlüğüne tayin kılındığı haber alınmıştır.

Hemen 6 senedir vilâyetimizde vazife görmüş olan İbrahim Tuncay meslektaşlarından başka samimiyet, dürüstlük ve nezaketile muhitde çok iyi bir sevgi yaratmış değerli maarifçilerimizdendir. Terfiinden duyduğumuz memnuniyetimizi kaydederken, kendisini tebrik eder ve yeni vazifelerinde de verimli başarılarını dileriz.

MUSTAFA ŞAHİN

Kayseri İlk öğretim Müfettişlerinden hemşehrimiz Mustafa Şahinin vilâyetimiz İlk öğretim Müfettişliğine naklen tayin kılındığı haber alınmıştır.

ORTAOKULDA TOPLANTI

Geçen pazar günü yapılan davet üzerine, Maarif Müdürü ve İlkokul Öğretmenleri Ortaokula gitmişler; davetliler kahvelerini içtikten sonra talebeyi tezyinî resimle meşgulken tedkik etmişler. Bilâhare Resim Öğretmeni Reşat Eroğlunun verdikleri izahat etrafında samimi bir konuşma yapmışlardır.

Bu samimi konuşmalardan sonra çay ikram edilmiş ve toplantıya son verilmiştir.

Patatis Ziraati

Cumhuriyet Hükûmetimizin pek önem verdiği bu kıymetli toprak mahsulü, şimden sonra olsun ziraatdeki yerini almış olacaktır. Patatis, vücudu beslemek bakımından faydalı ve insanlar tarafından çok sevilen bir nebattır. Tarla ziraati nebatlarından kârli olan ve türlü iklimleri bulunan Türkiyemizin hemen her tarafında ekilmektedir. Bir tarla ziraati olduğu halde bahçe ziraati olarak da ekilir ve çoğaltılır. Toprak için hiçte zorluk çektirmez. Bahçelerde ekilirse üstelik güzel çiçekleri ve bol yaprakları ile bahçenizin yeşilliğini de temin eder. Akşamları ve sabahları veya istirahat günlerinizde elinize bir Çipin veya Çapa alırda etrafını çapalarsanız hem onun su ihtiyacını karşılar hemde iyi bir spor yapmış olursunuz. Bahçeleriniz ne kadar küçük olursa olsun ekeceğiniz bir kaç parça Patatis ile yıllık Patatis ihtiyacını karşılarsınız. Bir metre murabbaı yere üç tane patatis ekerseniz 1,5 2 kilo Patatis alırsınız. 25 M2. yerden 50 kilo Patatis kaldırmak kabildir. İşte üç nüfuslu bir ailenin yıllık ihtiyaçı budur. Bu yıl çiftçilerimiz Patatisi çok ekmelidir. Çok ekicilere Cumhuriyet hükûmetimizin verecekleri bahşişden istifade edeceklerini daha geçen gün yüksek Başvekilimiz müjdeledi.

Patatisi Nasıl Ekmeli?

Toprağın hazırlanması: Bahçelerde bel veya kürekle, tarlalarda karasaban veya eniyisi pulluk'la bir az derince sürmelidir. Patatisin kökleri derine gittiğinden, toprağın üstü kadar alt kısmı da işlemelidir. Nekadar bol gıda ve Güneş bulursa yumrularıda okadar iyi olur. Toprağı kışdan evvel sürülürse daha iyi olur. Ekmeden birde akdarma yapılırsa bol mahsul alınır.

Gübresi: Patatis gübreli toprakları sever. Patatis kumlu ve kumlu killi toprakları çok sevdiğinden, bugibi topraklara çiftlik gübresi vermek iyi bir harekettir. Bahçelere iyice çürümüş çiftlik gübresi verilmelidir. Sobalarınızda ve ocaklarınızda yanan odunun külünü gelişi güzel atmayıp biriktirirseniz Patatis ekeceğiniz yerlere serper mahsulünüzün verimini artırmış olursunuz.

Tohumu: Patatisin tohumu yumrularıdır. Bu yumrular içinde seçme yapılırsa iyi netice alınır. Daima sarı Patatisleri tercih etmelidir. Tohumluk yumruların haricen görünüşü düzgün, beresiz, gözleri bulunmalı, çürüğü olmamalı, hastalıksız olmalıdır. Yumrular ne ufak ne de büyük olmalı orta büyüklükte olanlar iyîsidir: Yumruları parçalıyarak ekmek doğru değildir. Bir yumruyu ikiye ayırıp, ayrılan kısımlar üste gelmek üzere güneşe sermeli ve o şekilde ekilirse iktisadî olur. Yalnız kesilirken dikkat edilecek nokta her iki parçanın üstünde gözleri bulunmalıdır.

Ekme zamanı: Memleketimizin bazı yerlerinde kışdan evvel ekerlersede Çorum ve dolaylarında kışdan evvel Patatis tohumu ekilmez. Havalar iyi giderse Şubatın sonlarına doğru ekilirsede en iyisi Mart ayı içinde ekmek daha garantilidir.

Ekme usulü: Patatisi bahçelerde ocak usulü ile tarla ziraatında ise karasaban veya Pulluk çizisine atılmak suretile ekmeği tercih etmelidir. Tohumdan tasarruf için muntazam atmalıdır. Sıralar üzeri 30, sıralar arası 60 santim ekmelidir. Bahçelerde biraz daha geniş yer verilebilir.

Bakımı: Patatis ekildikten sonra havalar iyi giderse ortalama olarak 20 günde çıkmağa başlar. Biraz gelişmeğe başladımı birinci çapa vurulur. Bir ay sonra ikinci çapa vurulur. Yumrular olmadan veya olurken birde dip doldurma ameliyesi yapılır. Daha fazla oynamamalıdır, fayda yerine zarar getirir.

Hasadı: Memleketimizde Patatis çeşidi çok olduğundan Ağustos ayından Eylûlun sonlarına kadar hasadı yapılır. Gövdenin kuruması, yapraklarının sararmasile, kemale geldiği anlaşılır. En iyisi tarlanın muhtelif yerinden yumruları çıkarıp muayene etmelidir.

Patatisin hasadı için yani yumrularını topraktan çıkarmak için hususî aletler var isede Bel, Kürek, Karasaban, Pulluk bu işi mükemmelen görürler. Bir dekardan ortalama olarak 1000 - 1500 kilo Patatis alınır. Bizde en iyi, en çok patatis Adapazarında yetiştirilir. Orta anadoluda da çok gelişmektedir.

Harmanı: Hasad edilen Patatisleri bir müddet tarlada bırakdıkdan sonra çuvallara doldurup rutubeti olmayan bir yerde saklamalıdır.

Ziraat Muallimi
F. Tatan

Pirinç Fiatları

16-2-942 Tarihinde toplanan Vilâyet Fiat Murakabe Komisyonunca pirinçin toptan ve perakende fiatları aşağıdaki şekilde tesbit edilmiştir.

1 - Hamamözü pirincinin çuvalsız toptan bir kilosunun Çorum, İskilip, Osmancıkta 38, Mecidözü, Sungurlu, Alacada 39 kuruş, ayni pirincin perakende satış fiatı Çorum, İskilip, Osmancıkta 40, Mecidözü, Sungurlu, Alacada 41 kuruş,

2 - Fabrikada çeltiklenmiş, parlatılmış unsuz Tosya pirincinin çuvalsız toptan bir kilosu Çorum, Mecidözünde 42 ve Alaca, Sungurluda 43, İskilip, Osmancıkta 41 kuruş,

Bu evsaftaki pirincin perakende bir kilosu Çorum, Mecidözünde 44, Sungurlu, Alacada 45, Osmancık İskilipte 43 kuruş,

3 - Tosyanın fabrika malı olmıyan pirinçlerile Kargı, Osmancık pirinçlerinin toptan çuvalsız bir kilosu Çarum, Mecidözünde 41, Alaca, Sungurluda 42, İskilip, Osmancıkta 40 kuruş,

Bu evsaftaki pirinçlerin perakende bir kilosu Çorum, Mecidözünde 43, Alaca, Sungurluda 44, İskilip, Osmancıkta 42 kuruştur.

Cengiz Hanın Oğulları

KARDEŞ SEVGİSİ

Cengiz Han; Onan, Kerölen, Tula ırmaklarının fışkırdığı Haldun dağlarının sık ormanlığı içinde tabiatın en muhteşem manzaralarının toplandığı bir noktaya, iz belirtmeyen bir mezara gömüldü. Burasını sağlığında kendisi beğenmiş ve vasiyet etmişti. [Ölümü 1227 ağustos]

Bu ölüm, bu kara haber bütün yürekleri sızlattı. Bütün gözleri yaşarttı, fakat ne bir ihtiras kapısı açtı, nede bir anarşi doğurdu. Çünkü Cengiz sağlığında her ihtimali düşünmüş ve her şeyi tertiplemişti.

Yurdunu sağlığında adete uyarak oğulları arasında paylaştırmıştı. Her fırsatta oğullarına hakikatları göstermiş, öğütler vermiş ve gözlerini açmıştı. Onlara en büyük kudreti bağışlamıştı. «Yasa» .. Ve oğullarına «beni kabile reisliğinden eşsiz bir İmparatorluğa yükselten yasayı unudurda gütmez, birleşip bir başa bağlanmazsanız çok geçmeden tepesi aşağı yıkılır, size bağışladığım ülkeler el eline geçer. O zaman atanız Cengiz Hanı çok ararsınız. Kumandanlarım veya kumandanlarınız bir suç işlerse onları hiddetinize kapılıp hemen cezalandırmayınız. Birleşip kurultay kurunuz, inceleyip söyletiniz sonra yasayı yürürlüğe koyunuz. Kişi suçunu bilmek ve cezanın haklı oluşuna inanç getirmek gerek. Hiç bir dini üstün tutmayınız. Tanrı kulluğun tarzına değil kulun kulluğuna değer verir.» Demişti.

Babalarına son ihtiram merasimini yapan oğulları yerli yerine çekilerek yurdlarını idareye başlamışlardı. Aradan iki yıl sessiz sadasız geçti.

Cengiz kendi ölümünü işaret eden rüyayı gördükten sonra oğullarının en küçüğü Tuluy ve büyüğü Ögödeyi çağırıp «benden sonra Ögödey yerime geçsin. Umarım ki diğer oğullarımda Ögödeye itaat ederler. Daima birlik olun ve birlikte iş görün.» demişti. İşte bu vasiyetin yerine getirilme zamanı gelmişti. Cengiz Hanın en büyük oğlu Cüci ölmüştü. Cücinin oğulları ile Cengizin diğer oğulları Çagatay, Ögödey, Tuluy ve bunların prensleri, Cengizin kardeşleri Kerölen kıyısında kâin Cengizin sarayında toplandılar.

Kurultay kuruldu. Bir hükümdar seçilecekti. Hazır bulunanlar Cengizin en küçük oğlu Tuluy'un hakanlığını münasip görüyorlardı. Fakat Tuluy ayağa kalkarak babasının vasiyetnamesini okudu ve hükümdarlığın Ögödey tarafından kabulünü rica etti. Ögödey: «Benim kardeşlerim benim amcalarım benden daha liyakatlidir bilhassa Tuluy'un hakanlığını candan isterim çünkü Tuluy babamızın yanından hiç ayrılmadı, onun ulu yasasını, onun ince fikirlerini içimizde en içten bilen en iyi kavrayan odur.» Diye hükümdarlık hakkındaki fikrini bütün samimiyetile açığa vurdu. Fakat kurultay: «Büyük Hanın vasiyetini yerine getirmek gerek». Söz birliğile direnince Ögötey düşünce payı istedi. Tam kırk gün düşündü. Kırkıncı gün sağ ve solunda büyük kardeşi Çagatay ve amcası Ödçığın olduğu halde tahta doğru yürüdü ve oturdu. Küçük kardeşi Tuluy'un sunduğu kadehi içti. Amcaları, kardeşleri ve bunların çocuklarile torunlarından ve ileri gelen kumandanlardan teşekkül eden kurultay Ögödeye biat ederek «senin torunlarından dünyada bir ferd yaşadıkça tahta hiç birimizin torunlarından kimsenin çıkmasına razı olmamağa and içiyoruz» diye bağlılık ve saygı gösterdi. [1229]

Ögödey Han ve küçük kardeşi Tuluy Kin devletine son vererek savaştan muzafferen dönüyorlardı. 1234 Yılı baharı idi. Yolda Ögödey birdenbire şiddetli bir hastalığa tutuldu. Kardeşi Tuluy Ağabeysini kimseye emniyet etmiyerek büyük bir sevgi ve fedakârlıkla bakmağa başladı. Bütün tedbir ve ihtimamlara rağmen hastalık devam ediyordu. Tuluy çok kederli idi. Ümütsizliğe düşmeğe başlar başlamaz göz yaşı dökerek hıçkıra hıçkıra tenha bir sırta çıktı. Elinde bir tahta çanak içinde bir az su vardı. Güneşe döndü, diz çöktü elindeki tası yukarıya kaldırarak sesini boğan hıçkırıklar arasında « Ey Büyük Tanrım eğer Ögödeyimi cezalandırmak istiyorsan ondan evvel ben varım. Sen iyi bilirsin ki ben ondan fazlasile cezaya lâyıkım. Kadınlarile çocuklarını esir edip kendilerini kestiğim insanların sayısını bile tahmin edemiyorum. Eğer Ögödeyimi güzelliği ve üstünlüğü için yanına çağırıyorsan

— Sonu 6 ıncı sahifede—

Millî Korunma Kanununun

Bazı Maddelerinin Değiştirilmesine Ve Bu Kanuna Bazı Maddeler Eklenmesine Dair Kanun

Kanun No : 4180 Kabul tarihi: 30-1-1942

— Geçen sayıdan ar an —

II — Kadınların ve 12 yaşından yukarı kız ve erkek çocukların sanayi işlerinde ve 16 yaşından yukarı erkek çocukların maden işlerinde çalışmaları hakkındaki 151, 1593 ve 3008 numaralı kanunlarda mevcut tahdidi hükümler Hükûmet kararile tatbik edilmiyebilir.

III — Bu kanunun istihdaf ettiği hususlarda Hafta Tatil Kanunu ile Ulusal Bayram ve Genel Tatiller hakkındaki kanun hükümleri Hükûmet kararile kısmen veya tamamen tatbik olunmıyabilir.

IV — İşçilerin en az birer aylık fasılalarla çalıştırıldıkları işlerin gayrisinde işçinin haftada bir gün tatil hakkı ihlâl edilemez.

V — Hükûmet, bilûmum ticarethane ve müesseselerin açık bulundurulacağı günleri ve asgari iş saatlerini tesbit etmeğe salâhiyetlidir. Tesbit edilmiş olan günlerde ve asgari iş saati müddetince bu ticarethane ve müesseselerin açık bulundurulması mecburidir.

Madde 21 — Hükûmet, lüzum gördüğü maddelerin istihlâkini, satışını ve imalini menedebileceği gibi bunların istihlâk, satış ve imal şekil ve miktarını da tayin veya tahdit edebilir.

Madde 25 — 1 - Hükûmet, memleket ihtiyacı bakımından lüzumlu gördüğü maddeleri, tesbit edilecek miktarlar fevkinde ve şartlar haricinde sanat ve ticaret erbabının stok yapmalarını menedebilir.

II — Hükûmet, sanat ve ticaret erbabının faaliyet sahaları haricindeki maddeleri stok yapmalarını mene salâhiyetlidir.

III — Tüccar olmıyanların herhangi bir maddeyi ticaret kasdile stok yapmaları Hükûmetçe menolunabilir.

IV — Herhangi bir maddenin Hükûmet tarafından tesbit edilecek şahsi ihtiyaçlar fevkinde biriktirilmesi menedilebilir.

Madde 29 — I - Hükûmet, ithal ve ihraç maddeleri için fiat tayin ve muayyen fiattan fazlaya ithal veya muayyen fiattan noksana ihreç yapılmasını menedebilir.

II — Hükûmet, her türlü ithal ve ihraç maddelerine veya dahilde istihsal ve istihlâk olunan maddelere prim verebilir ve bu maddelerden prim alabilir.

III — İkinci fıkra gereğince alınan primler 27 inci maddedeki fona ilâve olunur. Verilen primler de bu fondan ödenebilir.

Madde 30 — I - Bu kanunun tatbikte bulunduğu müddet içinde şehir, kasaba, iskele, liman ve istasyonlarda gayrimenkullerin kira bedelleri bu kanunun tatbik mevkiine konmasına takaddüm eden sene içindeki son kira mukavelenamesile muayyen olan kira bedellerinden hiç bir suretle fazla olamıyacağı gibi mukavele şartlarında kiracılar aleyhine değişiklik yapılamaz.

II - Kiraları kira mukavelenamesile muayyen olmıyan veya kanunun tatbik mevkiine girmesinden sonra inşa veya tadil edilmiş olan veya kiracı tarafından tahliye edildikten sonra kullanma tarzı değiştirilerek kiralanan gayrimenkullerin kira bedellerinin ne suretle tesbit olunacağını Hükûmet, bir kararname ile tayin eder.

III — Kira mukavelelerinin bütün hükümlerine kiracılar tarafından riayet edildiği müddetce bu kanunun meriyetten kalkmasından üç ay sonraya kadar kiracılar aleyhine tahliye davası mesmu değildir. Kira müddetinin bitmesinden en az 15 gün evvel kiracı gayrimenkulü tahliye edeceğini kiralayana yazı ile bildirmediği takdirde mukavele aynı şartlarla bir sene için uzatılmış sayılır. Kiracı tarafından gayrimenkulün tahliye edileceği yazı ile bildirilmiş olmasına rağmen gayrimenkul tahliye edilmezse veya mal sahibi gayrimenkulü kendisi için mesken olarak kullanmak mecburiyetinde kalırsa kira mukavelenamesinin hitamında tahliye talebinde bulunabilir.

IV — Kaloriferli binalarda kömür fiatındaki tahavvüllerin kira bedellerine inikâs nisbeti halin icabına göre bir kararname ile tayin olunur.

V — Bu madde hükümlerinin tatbik olunacağı yerleri Hükûmet tayin ve ilân eder. Bu yerlerde 2490 numaralı kanunun bu maddeye muhalif hükümleri tatbik olunmaz.

Madde 31 — I - Hükûmet, dahilde lüzum gördüğü maddelerin âzamî fiyatlarını, maliyete zammedilebilecek âzamî kâr nisbetlerini ve bu maddelerin cinslerini, nevilerini ve vasıflarını tesbit ve tayin edebilir.

II — Bu suretle tesbit olunan fiatlar veyahut kâr nisbetleri fevkinde veya cins, nevi veya vasıflara muhalif olarak bir malın satılması veya satışa arzolunması yasaktır.

III — Sair kanunlar hükümlerine müsteniden mercilerince tesbit olunan fiatlar fevkinde bir malın satılması veya satışa arzı yasaktır.

IV — Toptan, yarı toptan ve perakende ticarette, tacir sıfatını haiz hakikî veya hükmî şahıslar arasında yapılan alım ve satım muamelelerinde satılan mal için satıcı tarafından fatura verilmesi ve faturaların muayyen bir müddet zarfında satan ve satın alan tarafından muhafaza edilmesi mecburi kılınabileceği gibi, tacir sıfatını haiz müşterinin ticaret için faturasız mal satın alması menedilebilir.

V — 100 kuruştan fazla yapılan alış verişlerde müşterinin talebi üzerine satıcı fatura vermeğe mecburdur.

VI — Tacir sıfatını haiz hakikî veya hükmî şahıslar arasında yapılan alım ve satım muamelelerinde, bir malın mevcudu bulunmadığı satıcı tarafından beyan edildiği ve alıcı keyfiyeti mübeyyin bir vesika taleb eylediği takdirde bu vesikanın verilmesi mecburidir.

VII — Her dükkân, mağaza, ticarethane veya satmak kasdile mal konulabilen mahallerde ve pazar yerlerinde perakende veya toptan satışa arzedilen muayyen mallara cins ve fiatı gösteren etiket veya mahsus işaret konulması ve malın mahiyeti etiket veya mahsus işaret koymaga müsait olmıyan hallerde herkesin göreBileceği bir yere fiat ve cins listelerinin asılması mecburidir. Muayyen malların neden ibaret olduğu mahalli fiat murakabe komisyenları tarafından ilân edilir.

Madde 32 — Aşağıdaki hareketlerde bulunmak yasaktır.

a) Muhik sebep olmaksızın bir malı fazla fitla satmak;

b) Muhik sebep olmaksızın bir malı fazla fiatla satışa arzetmek;

c) Muhik sebep olmaksızın mevcut malı satışa arzetmemek;

d) Muhik sebep olmaksızın mevcut malı satıştan imtina etmek;

e) Mevcut malı herhangi bir suretle kaçırmak veya saklamak;

f) Mevcut malı muvazaa yoluyla elden çıkarmak;

g — Malları piyasada darlık veyahut fiatlarda yükseklik doğuracak derecede mahdut ellerde toplamak.

h) Herhangi bir maddenin ticarî teamül haricinde muhtelif ellerden geçirilmesi suretile fiatının yükseltilmesini istihdaf veya intaç eden zincirleme muameleleri yapmak;

i) Ticarî teamüle aykırı olarak diğer bir malın da satın alınmasını mecburi kılmak suretile satışta bulunmak veya malı satışa bu şartla arzetmek;

j) Bir malı fazla fiatla satmaga matuf herhangi bir fiil ve harekette bulunmak veya vesika tanzim ve bilerek istimal etmek;

k) Fiatları yükseltmek maksadile propaganda yapmak.

Madde 34 — Hükûmet, 3018 numaralı kanunun birlikler hakkındaki yedinci maddesi hükmünü ithalât tacirlerile toptancı ve yarı toptancı ve parakendeci tacirlere ve sanayi erbabına dahi teşmil edebilir.

Madde 36 — I - Hükûmet, her türlü hususî nakil vasıtalarının seyrüseferini tanzim ve tahdit veya menedebileceği gibi âzami nakil ücretlerini de tâyin eder ve bu vasıtaları, malzemelerini ve mutat ücratlerini vererek, Devletçe lüzum görülen yerlerde ve hizmetlerde çalıştırabilir. Lüzum ve ihtiyaç gördüğü takdirde kara nakil vasıtalarını bedelleri mukabilinde ve deniz nakil vasıtalarını 1 - 9 - 1939 dan evvel yapılan son satış bedeli mukabilinde satın alabilir. Deniz nakil vasıtalarının satın alınmasında icabı hale göre bu bedele İcra Vekilleri Heyetinoe tayin olunacak bir tazminat ilâve olunabilir.

II — Hükûmet, halkın ve millî müdafaanın ihtiyaçlarını karşılamak maksadile, lüzumunda, yabancılara ait deniz nakil vasıtalarını da bu madde hükümleri dairesinde, rızalarile çalıştırabilir.

Madde 38 — Hükûmet, lüzum gördüğü mıntakalarda yapılacak zeriyatın nevi ve çeşitlerini tayin ve tesbit edebileceği gibi her hangi bir mahsulün ekimini de menedebilir.

Madde 42 — I - Hükûmet her türlü ziraat âletlerini, makinalarını, vasıtalarını ve malzemelerini, zirai ilâçları ve tohumları lüzumuna göre satabilir, parasız veya ariyet veya ödünç veya bir kira mukabili olarak ihtiyacı olanlara tevzi edebilir ve çiftçiye ödünç para verebilir.

II — Hükûmet, büyük ve küçük baş hayvanların alım ve satımını ve kesimini tanzim etmeğe ve bunlara 14 üncü madde hükümleri dairesinde, el koymağa salâhiyetlidir.

Madde 43 — Bu kanunun derpiş ettiği işlerin icabettireceği tediyeler için Hükûmet emrine Hazinece yüz milyon liraya kadar bir sermaye temin olunur. Mütedavil sermaye ile sabit sermaye ve teşkilât masrafı karşılıkları İcra Vekilleri Heyeti kararile bu sermayeden tefrik edilir.

Madde 44 — Vekâletlerce bu kanuna müsteniden yapılacak işlerin ve kurulacak müesseselerin istilzam ettirdiği paralar İcra Vekilleri Heyeti kararile 43 üncü maddedeki sermayeden alâkalı vekâlet emrine verilir.

Madde 47 — I - Bu sermaye hesapları Türkiye Cumhuriyeti Ziraat Bankasında temerküz ettirilir veznedarlık işleri de bu banka tarafından yapılır. İcra Vekil-

leri Heyetince verilecek karara göre alâkadar daire, teşekkül veya müesseseler, hesaplarının müsbit evrakını veya tasdikli suretlerini veyahut yalnız aylık mizanlarla sene sonlarındaki bilânçolarını Türkiye Cumhuriyeti Ziraat Bankasına gönderirler.

II — Bu kanun hükümleri dairesinde ittihaz olunan kararlara müsteniden yapılan her nevi tediyat ve tahsilât T. C. Ziraat Bankasında taallûk ettiği vekâlet için açılan hususi hesaplarda gösterilir. Kadro ve idare masrafları ayrıca bir cetvelde irae olunur.

Madde 50 — I - Bu sermayeden sarfedilecek paralar, Muhasebei Umumiye ve Artırma, Eksiltme ve İhale Kanunları hükümlerine ve Divanı Muhasebatın murakebesine tabi değildir.

II — Bu kanunun tatbik mevkiinde bulunduğu müddet zarfında resmî daire ve müesseselerin (Belediye ve sermayesinin nısfından fazlasına Devletin veya Devlet teşekkül ve müesseselerinin iştirak ettiği ticarî teşekküller dahil) yekdiğerile olan alım ve satım muamelelerinde Artırma, Eksiltme ve İhale Kanununun hükümleri İcra Vekilleri Heyetinin kararile tamamen veya kısmen tatbik edilmiyebilir.

III — 31 inci maddenin VI inci fıkrası mucibince verilecek vesikalarla bu kanunun tatbikına memur makamlara gönderilecek şikâyet ve ihbarlar ve 47 inci maddede zikredilen müsbit evrakın suretleri ve umumi hesap vaziyetleri damga resminden ve sair rüsum ve vergilerden muaftır.

IV — Bu kanuna göre kurulmuş teşkilât ve müesseselere karşı taahhüdatta bulunan müteahhitlerle bu müteahhitlere karşı derece derece taahhüdatta bulunmuş ve bulunacak olanlar hakkında 2395 sayılı Kazanç Vergisi Kanununun sekizinci maddesinin muaddel birinci fıkrasile 33 üncü maddesi ve 74 üncü maddesinin B fıkrası hükümleri tatbik olunmaz. Bu taahhüt işleri hakkında Kazanç Vergisi Kanununun umumî hükümleri caridir.

Madde 53 — I - a) 19 uncu maddenin V inci fıkrasında yazılı çalışma saat ve günlerine riayet etmiyenler;

b) 31 inci maddenin VII inci fıkrasında yazılı etiket ve fiat listesi koymak mecburiyetine riayet etmiyenler;

c) 38 inci maddede yazılı zeriyat hakkındaki kararlara riayet etmiyenler;

25 liradan 300 liraya kadar ağır para cezasına mahkûm edilir ve tekerrür halinde 50 liradan 600 liraya kadar ağır para cezasile beraber bir haftadan üç aya kadar hapis cezası hükmolunur.

II — a) 8 inci maddeye müsteniden sanayi ve maadin müesseseleri hakkında Hükümetçe istenilen malûmatı vermiyenler ve müttehaz karara riayet etmiyenler.

b) 24 üncü maddeye müsteniden ibraç satışlarının şekli ve şartları hakkında Hükümetce müttehaz kararlara riayet etmiyenler;

Hakkında 50 liradan 500 liraya kadar ağır para cezası ve tekerrürü halinde 100 liradan 1,000 liraya kadar ağır para cezasile birlikte 15 günden 3 aya kadar hapis cezası hükmolunur.

III — İthal ve ihraç maddelerinin 29 uncu maddesinin 1 inci fıkrasına müsteniden tesbit edilen fiatlarına riayet etmiyenler;

15 günden 3 aya kadar hapis ve tesbit edilen ithal ve ihraç fiatlarile satışın veya mubayaanın yapıldığı fiatlar arasındaki fark tutarının beş misli ağır para cezasına mahkûm edilir. Tekerrürü halinde ceza iki kat olarak hükmolunur.

IV — 4 üncü ek maddenin 1 inci fıkrası mucibince salâhiyetli memurlar tarafından istenilen malûmatı vermiyen ve vesika ve defterleri göstermiyenler 25 liradan 250 liraya kadar para cezasına mahkûm edilir. Tekerrürü halinde ceza iki misline çıkarılır.

Madde 54 — I - 9 uncu maddede yazılı ücretli iş mükellefiyetine riayet etmiyenler, alacakları günlük ücretin beş mislinden yirmi beş misline kadar hafif para cezasına mahkûm edilir. Tekerrürü halinde iki misli para cezasile birlikte 15 günden 2 aya kadar hafif hapis cezasına hükmolunur.

II — a) 10 uncu maddede yazılı sanayi ve maadin müesseselerile diğer iş yerlerindeki hizmeti mazeretsiz terkedenler;

b) 15 inci maddede yazılı muattal sanayi ve maadin müesseselerile iş yerlerinin işletilmesi kararına riayet etmiyenler;

c) 18 inci maddede yazılı sanayi ve maadin müesseselerile un fabrikalarına ve değirmenlere el konarak işletilmesi kararına riayet etmiyenler;

d) 36 ıncı maddede yazılı nakil vasıtalarının seyrüseferleri ve ücretleri ve çalıştırılmaları kakkında ittihaz edilecek kararlara riayet etmiyenler;

e) 40 ıncı maddede yazılı araziye hububat ekmek ve ektirmek hakkında ittihaz edilecek karara riayet etmiyenler;

100 liradan 1.000 liraya kadar ağır para cezasına mahkûm edilir. Tekerrürü halinde 250 liradan 2.500 liraya kadar ağır para cezasile birlikte 1 aydan 6 aya kadar hapis cezası hükmolunur.

III — a) II inci maddede yazılı sanayi ve maadin müesseseleri mamullerinin ve istihsallerinin mubayaa edilmesi kararına riayet etmiyenler;

b) 17 inci maddede yazılı makinelerin vesair istihsal vasıtalarının satın alınması kararına riayet etmiyenler;

c) 42 inci maddenin II inci fıkrasına müsteniden el konulan hayvanları teslimden imtina eden, saklayan, kaçıran, saklamağa veya kaçırmağa teşebbüs eden ve bu fiillere bilerek yardım edenler, 250 liradan 10000 liraya kadar ağır para cezasına mahkûm edilir ve suç mevzuunu teşkil eden mallarının müsaderesine hükmolunur.

IV — 42 inci maddenin I inci fıkrasında yazılı ziraat makine, âlet, vasıta, ilâç ve malzemelerile tohumlar hakkında ittihaz edilen kararlara riayet etmiyenler, 10 liradan 50 liraya kadar ağır para cezasına mahkûm edilir.

V — 14 üncü maddenin IV üncü fıkrasına muhalefet halinde, suç mevzuu olan maddeler mahiyet ve miktar itibarile ancak şahs, ihtiyaca tekabül edebilecek derecede ve az kıymette ise suçlu hakkında 55 inci maddenin 1 inci fıkrasına tevfikan verilecek ceza 10 liradan 50 liraya kadar ağır para cezasına tenzil olunur.

VI — 3 ek üncü maddenin I inci fıkrasına müstenit olarak Hükümetçe yapılan murakabeye mümanaat eden veya ticarî kredilerin tahdit, takyit veya menine müteallik olmak üzere ittihaz olunan kararlara riayet etmiyen malî müesseseler 1.000 liradan 10.000 liraya kadar ağır para cezasına mahkûm edilir. Tekerrürü halinde bu para cezası üç misline çıkarılır.

VII — 3 üncü ek maddenin II inci fıkrası mucibince Hükümetçe ittihaz olunan karar hilâfına teşekkül eden veya tescil olunan şirketler ve kooperatifler kapatılır ve bu teşekkül veya tescili yaptıran şerik veya ortaklar ile bu suça iştirâk edenler 1.000 liradan 10.000 liraya kadar ağır para cezasına mahkûm edilir. Tekerrürü halinde para cezası üç misline çıkarılır. Kapatılan şirket veya kooperatifler kapatılma anına kadar üçüncü şahıslarla muamelede bulunmuşlarsa tasfiye hükümlerine tabi tutulurlar.

VIII — 3 üncü ek maddenin II inci fıkrası mucibince şirket veya kooperatiflerin murakabesine mümanaat edenler ve bunların faaliyetlerini takyit, tahdit veya men hususunda Hükümetçe ittihaz edilen kararlara muhalefet eyliyenlerle bu suça iştirâki olanlar 1.000 liradan 10.000 liraya kadar ağır para cezasına mahkûm edilir. Tekerrürü halinde para cezası üç misline çıkarılır.

Madde — 56 I - 22 inci maddeye göre vücude getirilen stoklar hakkında ittihaz edilecek kararlara riayet etmiyenler;

250 liradan 2.000 liraya kadar ağır para cezasına ve tekerrürü halinde 1.000 liradan aşağı olmamak üzere ağır para cezasile birlikte 1 seneden 3 seneye kadar hapis cezasına mahkûm edilir,

II — 25 inci maddenin I inci, II inci ve III üncü fıkralarında yazılı stok yapmak memuniyetine riayet etmiyenler;

500 liradan 2.500 liraya kadar ağır para cezasına mahkûm edilir. Tekerrürü halinde 1.000 liradan aşağı olmamak üzere ağır para cezasile birlikte 1 seneden 3 seneye kadar hapis cezasına mahkûm edilir.

III — 25 inci maddenin IV üncü fıkrasında yazılı mal biriktirmek memuniyetine riayet etmeyenler;

10 liradan 100 liraya kadar ağır para cezasına mahkûm edilir. Tekerrürü hdlinde para cezası iki misline çıkarılmakla beraber suçlu bir aya kadar hapis cezasına mahkûm edilir.

IV — Yukarıdaki fıkralarda yazılı hallerde yapılmış olan stokların ve biriktirilmiş bulunan malların müsaderesine de hükmolunur.

Madde 57 — 28 inci maddede yazılı ihbara rağmen muhik sebep olmaksızın muayyen müddet içinde malını gümrükten çekmiyenler, 100 liradan 500 liraya kadar ağır para cezasile birlikte 15 günden 3 aya kadar hapis cezasına mahkûm edilir.

Madde 58 — 30 uncu madde hükmüne riayet etmiyenler, bir senelik kira bedeli tutarınca ağır para cezasına mahkûm edilir.

Madde 59 — I - 31 inci maddenin II inci ve III üncü fıkralarile 32 nci ve 35 inci maddelerde yazılı ihtikâr ve istismar fiillerinden her hangi birini işliyenlerle işlemeğe teşebbüs edenler ve bu fiillere bilerek yardım edenler veya bu fiilleri yaptıranlar hakkında 1,000 liradan 10,000 liraya kadar ağır para cezasile birlikte 3 seneden 10 seneye kadar ağır hapis cezası hükmolunur.

II — 31 inci maddenin II inci ve III üncü fıkralarile 32 inci maddede yazılı fiillerin işlenmesinden tevellüt eden veya edebilecek olan zarar, malın yahut temin edilen veya edilmesi kastolunan gayri muhik menfaatin miktarı veya mahiyetine göre, hafif ise bu fiilleri işliyenler hakkında 100 liradan 1,000 liraya kadar ağır para cezası ve 3 aydan bir seneye kadar hapis cezası verilir ve bir aydan 3 aya kadar dükkân, mağaza ve ticarethanenin kapatılmasına ve bu müddet zarfında suçlunun ticaretten menine hükmolunur. Bu fıkrada yazılı cürümlerin tekerrürü halinde bu maddenin I inci fıkrasında yazılı cezalar verilir.

III — 31 inci maddenin II inci ve III üncü fıkralarile 32 inci maddede yazılı fiillerin işlenmesinden tevellüt eden veya edebilecek olan zarar, malın yahut temin edilen veya edilmesi kasdolunan gayri muhik menfaatin mikdar veya mahiyetine göre pek hafif ise bu fiili işliyenler hakkında 5 liradan 100 liraya kadar ağır para cezası verilir ve 7 günden 1 aya kadar dükkân, mağaza ve ticarethanenin kapatılmasına ve bu müddet zarfında suçlunun ticaretten menine hükmolunur. Bu fıkrada yazılı cürümlerin tekerrürü halinde 25 liradan 200 liraya kadar ağır para cezası ve 7 günden 1 aya kadar hapis cezası verilir ve 15 günden 2 aya kadar dükkân, mağaza ticarethanenin kapatılmasına ve bu müddet zarfında süçlunun ticaretten menine hükmolunur.

IV — Yukarıdaki fıkralarda yazılı cürümlere mevzu teşkil eden malın ve aynı cinsten mevcut bakiyelerinin tamamının veya bankaya veya mal sandığına emaneten yatırılmış bulunan mal bedellerinin de müsaderesine hükmolunur.

V — 31 inci maddenin IV üncü ve VI ıncı fıkralarile birinci ek maddede yazılı hükümlere riayet etmiyenler hakkında 50 liradan 500 liraya kadar ağır para cezasile beraber 1 haftadan bir aya kadar dükkân, mağaza ve ticarethanenin kapatılmasına ve bu müddet zarfında suçlunun ticaretten menine hükmolunur. Bu fıkrada yazılı muhalefet fiilerinin âmme davası açıldıktan sonra tekrar işlenmesi halinde suçlu hakkında müteakip her bir fiilinden dolayı yukarıda yazılı cezalar iki kat olarak hükmolunur.

VI — 31 inci maddenin V inci fıkrasında yazılı hükümlere riayet etmiyenler hakkında 5 liradan 100 liraya kadar ve tekerrürü halinde 25 liradan 200 liraya kadar ağır para cezası hükmolunur.

VII — Yukarıki fıkralarda yazılı ticaretten men ile dükkân, mağaza ve ticarethanenin kapatılması cezası bu dükkân, mağaza ve ticarethanenin bulunduğu mevki için hayatî ehemmiyeti haiz olması halinde verilmiyerek II inci fıkrada gösterilen para cezasının yarısı ve III üncü fıkradaki para cezalarının sırasile dörtte biri ve yarısı ve V inci fıkrada mevzu para cezalarının da sırasile dörtte biri ve üçte biri nisbetinde artırılır.

VIII — 34 üncü madde mucibince kurulan birliklere girmiyen tacirler ve sanayi erbabı bu birliklerin mevzuu olan işlerle iştigal etmekten menedilirler.

Madde 63 — Bu kanuna tevfikan verilen ve katiyet kesbeden hüküm hülâsaları masrafı mahkûma ait olmak üzere neşrolunur. Ferî ceza olarak dükkân, mağaza ve ticarethanenin muvakkaten kapatılmasına dair verilen hüküm hülâsaları da büyük harflerle yazılarak ayrıca bu dükkân, mağaza veya ticarethanenin göze çarpan yerlerine yapıştırılır.

Madde 66 — 56 ıncı maddenin I inci ve II inci fıkralarile, 59 uncu maddenin I inci ve II inci fıkralarında ve 64 üncü maddede yazılı suçlardan dolayı yapılacak son tahkikat mevkufen icra edilir.

Madde 67 — I - Lüzum görülen yerlerde, Adliye Vekâleti, bu kanunun hükümlerine giren suçlarla bu kanunun 64 üncü maddesinde yazılı memurların işledikleri suçlara müteallik davaları görmek üzere, Hakimler Kanununun her sınıf veya derecesindeki hakimlerden müteşekkil olarak toplu veya tek hakimli mahkemeler kurabilir.

II — Adliye Vekâleti bu mahkemelere ikinci sınıfta bulunan ve Temyize namzet gösterilmiş olan hakimleri terfian ve birinci sınıfta bulunan hakimleri naklen tayin edebileceği gibi kadrodaki her dereceden maaşlar karşılık tutulmak suretile daha aşağı derecelerdeki hakimleri de tayin edebilir. Bu mahkemelerin lâğvı halinde Temyize namzet hakimlerden bu mahkemelere terfian tayin olunanlardan açıkta kalanlar müktesep hakları mahfuz kalmak şartile ve kendi muvafakatlerile dördüncü derecedeki bir hakimliğe de tayin olunabilirler.

III — Bu mahkemede vazife alan hakimlerin, müddeiumumilerin ve kâtiplerin maaşları bu kanunun 43 üncü maddesindeki sermayeden ödenir ve bu vazifelerin devamı müddetince de kendilerine yine bu sermayeden maaşlarından gayri, Adliye Vekâletince tensip ve Başvekilce tasvip olunacak aylık maktu tazminat verilebilir.

IV — Bu mahkemelerin ilgası halinde 2 556 sayılı Hâkimler Kanununun 79 uncu ve 80 inci maddeleri mucibince alâkalılara tediye olunacak maaşlar bu kanunun 43 üncü maddesindeki sermayeden ödenir.

V — Adliye Vekâleti bu mahkemelerin kaza mıntakalarını ve bu mahkemelerin kurulmadığı yerlerde bu kanuna göre vazifeli mahkemeyi tayin eder. Bu kanun hükmüne giren bütün suçların davasını bir mahkemede rüyet ettirebilir.

Madde 68 — Bu kanuna göre kurulan veya bu kanuna tatbik ile tavzif edilen mahkemeler Meşhut Suçların muhakeme usulü hakkındaki kanunun usul hükümlerini tatbik ederler.

Madde 2 — Millî Korunma Kanununa aşağıdaki maddeler eklenmiştir:

Ek madde 1 — Hükümet tarafından yaptırılan stokların alâkalı makamlarca verilen talimat hilâfına istihlâki, kullanılması veya her ne suretle olursa olsun elden çıkarılması yasaktır.

Ek Madde 2 — Kendilerine ücretli iş mükellefiyeti tahmil edilen eşhas ile 36 ıncı madde mucibince çalıştırılması kararlaştırılan nakil vasıtaları ve bunların sahip veya müstahdemleri icabında vali veya kaymakamların yazılı emirleri üzerine zabıta kuvvetile iş yerlerine veya işe sevkolunabilirler.

Ek Madde 3 — I - Hükümet, malî müesseselerin açtıkları ticarî kredileri murakabe, tahdit, takyit veya menedebilir.

II — Hükümet, ticaretle iştigal etmek üzere kurulacak her türlü şirketlerin ve kooperatiflerin teşekkül ve tescil muamelelerini ve kurulmuş olanlarının da her nevi faaliyetlerini murakabe, takyit, tahdit veya menedebilir.

Ek Madde 4 — 1 - Bu kanun hükümlerinin tatbikatında salâhiyetli memurlara lüzumlu görülen her türlü malûmatın verilmesi ve her nevi vesikaların ve defterlerin gösterilmesi mecburidir.

II — Bu memurlar, vazifelerinin ifası sırasında bu kanunun cezalandırdığı fiillere muttali olduklarında, Meşhut Suçların Muhakeme Usulü Kanununun 4 üncü maddesi hükümlerini tatbik ederler. Talep vukuunda zabıta makam ve memurları bu memurlara yardım etmeğe mecburdurlar.

Ek Madde 5 — I - 31, 32 ve 35 inci maddelerdeki ihtikâr ve istismar fiilerinden her hangi birini irtikâp edenlere, suç mevzuu olan malın müşterisi tarafından bir para tediye edilmiş ise, müşteri talep ettiği fakdirde bu para derhal kendisine iade olunur.

II — Suç mevzuu olan mal müşteriye teslim edilmiş ise, mal müşteride bırakılır. Henüz teslim edilmemiş ise, müşteri talep ettiği takdirde, nümunesinin alınması mümkün olan malların nümuneleri alındıktan ve nümune alınması mümkün olmıyanların evsafı derhal ehli vukufa tesbit ettirildikten sonra, satın alınan mal müşteriye teslim olunur. Müşteri malın bedelini ödememiş ise, satıcının talep ettiği bedel kendisinden alınır ve bu para Ziraat Bankası şubelerine ve bulunmadığı yerlerde mahallî malsandıklarına emaneten teslim olunur. Muhakeme neticesinde ihtikâr ve istismar cürmü tahakkuk eder ve müşteriye satılan malın bedeli yüksek olduğu tesbit edilirse fark müşteriye iade olunur ve mütebakisi cezaî hükümlere tabi olur. Satıcı beraet ettiği takdirde banka veya malsandığına yatırılan mal bedelinin tamamı kendisine teslin olunur.

Ek Madde 6 — I - Hükümet Millî Korunma Kanununun meri bulunduğu müddet zarfında primleri veya sürprimleri, her hangi bir sebeble olursa olsun ödenmiyen her nevi hayat sigortalarını inkıtaa tabi tutabilir.

II - Sigortalının inkıta devresi esnasında vefatı halinde, inkıta tarihine kadar tahakkuk etmiş riyazi ihtiyatlar, bu tarihten tediye tarihine kadar hesap edilmiş teknik faizlerile birlikte hak sahiplerine ödenir. İnkıta devresi esnasında sigortalının tenzil ve iştira haklarına halel gelmez.

III - İnkıta devresi içinde askerî vazifede iken ölen sigortaların hak sahibine 3.000 liraya kadar olan müemmen meblâğların tamamı ve bu miktardan yukarı olanlarının 3.000 liradan aşağı olmamak üzere Hükümetçe tayin edilecek miktarı ve fazlasının riyazi ihtiyatı ve karpte ölen sigortalıların hak sahiplerine müemmen meblâğların tamamı ödenir. Sigorta bedelinin Hükümetçe tayin edilecek kısma ait ödenmemiş primlerle sürprimler teknik faizlerile birlikte bu tediyedan tenzil edilir.

IV — Sigorta inkıtaa tabi tutulmuş olan sigortalı inkıta devresi sonunda hayatta ise sigorta mukavelesi tıbbî muayeneye lüzum kalmadan yeniden meriyet iktisap eder ve sigortalılar inkıta devresine ait primlerle sürprimlerin teknik faizlerile birlikte tediyesile, Hükümetçe tesbit edilecek şartlar dairesinde, mükellef tutulur veyahut sigorta müddeti o nisbette uzatılmak suretile inkıta müddetine ait prim sürprim borçlarından ibra olunur.

V — Ticaret Kanununun 1000 inci maddesinin ve mevcut sigorta mukavelenamelerinin bu maddenin II. III. ve IV üncü fıkralarına ve bu fıkralara müsteniden alınacak kararlara muhalif hüküm ve şartları tatbik olunmaz.

VI — Bu maddenin II inci, III üncü ve IV üncü fıkralarında yazılı hükümlere aykırı hareket edenler, Sigorta Şirketlerinin Teftiş ve Murakabesine dair 3392 sayılı kanunun 10 uncu maddesine göre cezalandırılır.

Ek Madde 7 — I - Millî Korunma Kanunu hükümlerine tevfikan yapılan ve yaptırılan stokların ve bunlara ait tesisatın harp tehlikesine karşı sigortasını bizzat veya yangın sigortasile iştigal eden şirketlerle müşterek yapmağa, bu işlerle meşgul olmak üzere alâkalı Devlet teşekkül, müessese ve ofisleri nezdinde bürolar teşkiline ve stokları sigorta edilen maddelerin satış fiatına zam yapmak suretile prim tahsiline Hükümet mezundur.

II — Sigorta masraflarının ve primlerle tamamen karşılanamıyan hasar tazminatının karşılığı olmak üzere sarfına lüzum görülecek mebaliğ Millî Korunma Kanununun 43 üncü maddesine tevfikan temin edilecek sermayeden ayrılır. Primler, tefrik olunan paralar mikdarına baliğ olduğu ve sigorta tazminatının tediyesine

CENGİZ HANIN OĞULLARI

— 2 inci sahifeden artan —

yine sen bilirsin ki ben ondan çok daha güzel ve yanına gelmeğe daha lâyıkım. Kardeşimin hayatını bağışla onun yerine beni al. »

Diye yalvardı. Tasındaki suyu bir yudumda içti. Ağladı ve yine ağlıyarak hasta kardeşinin yanına döndü. Aradan çok geçmedi Ögödey iyi oldu. Yola düzüldüler. Fakat daha ana yurda gelmeden birdenbire Tuluy hastalandı ve kısa bir hastalıktan sonra öldü.

Bu derin acı Ögödeyi ölümüne kadar sızlattı. Her içişinde hüngür hüngür ağlar ve ah ederdi. Ve daima kardeşi Tuluyu hatırında bulundurduğu için daima içti ve daima ağladı.

Macide Ataman

Adliyede Açık Katiplikler

Sungurlu ve Alaca kazalarile Çorum merkezinde münhal bulunan onar lira maaşlı zabıt kitabetine memurin kanununun 4 ncü maddesinde yazılı evsafı haiz olanların evrakı müsbitelerile Çorum Adliye encümenine müracaat etmeleri.

GÖNÜLLÜ JANDARMA İSTENİYOR

Çorum Jandarma Alay Komutanlığından

339 ve 340 Doğumlulardan olup gönüllü olarak Jandarmaya girmek isteyenlerin bulundukları mahal Jandarma Komutanlıklarına hemen müracaatları. 3-3

rağmen sigorta işlerinin tasfiyesinde para arttığı takdirde artan para hazineye intikal eder.

Ek Madde 8 — Bu kanunun tatbikatına müteallik olarak kullanılan her türlü evrak veya Hükümetçe istihlâki tahdit olunan maddelere müteallik karne veya vesikalar, resmî evrak ve vesikalardan madut olup bunlar üzerinde işlenecek sahtekârlık cürümleri hakkında Türk Ceza Kanununun resmî evrak üzerinde işlenen sahtekârlık cürümlerine müteallik hükümleri tatbik olunur.

Ek Madde 9 — 1 - Bu kanunun 27 inci maddesile 29 uncu maddesinin II inci fıkrası mucibince Hükümetin almağa salâhiyetli olduğu daralar Tahsili Emval Kanunu hükümlerine göre istifa olunur.

II — Bu kanunla Hükümetin istimal, işgal veya intifaa salâhiyetli olduğu gayrimengullerin tahliyesi İcra ve İflâs Kanununun mukavelename ile kiralanan gayrimenkullerin tahliyesine müteadir hükümlerine göre icra olunur.

Madde 3 — Bu Kanun neşri tarihinden itibaren meridir.

Madde 4 — Bu kanun hükümlerini tatbika İcra Vekilleri Heyeti memurdur.

ASKERİ SATIN ALMA KOMİSYONUNDAN

1 — Altta cins ve müfredatı yazılı iki kalem yakacak ve yem maddesi kapalı zarf ve açık eksiltme suretile satın alınacaktır.

2 — Şartnamesi komisyonumuza müracaatla görülebilir. İsteklilerin belli edilen gün ve saatte, ihale saatinden bir saat evvel müracaatları. 2—3

Cinsi	Kilosu	Muhammen B. Lira	K.	İlk Teminat Lira	K.	İhale günü saati	Eksiltme şekli
Odun	900000	18000	00	1350	00	25-2-942 saat 10 Çarşamba	kapalı zarf
Saman	100000	2500	00	187	50	25-2-942 saat 11 Çarşamba	açık

Osmancıkta Bir İHTİKÂR SUÇLUSU

Milli Korunma Kanununa aykırı hareketten suçlu Osmancığın Zeytüngüney köyünden Şaban oğlu 310 doğumlu Halil Akhisarın toptan 100 kuruşa satılması icabeden sade yağının beher kilosunu 120 kuruştan sattığından ötürü Milli Korunma kanununun 32, 59, 3 üncü maddesine göre 25 lira ağır para cezasile mahkûmiyetine ve suç mevzuu olan yağın musaderesine dair Osmancık Asliye ceza hakimliğinden verilen 7-8-941 tarihli hüküm Yüksek Temyiz mahkemesince tasdikn iktiran etmiş olduğundan Milli Korunma kanununun 63 üncü maddesine tevfikan keyfiyet ilân olunur.

Sungurluda İHTİKÂR SUÇLUSU

Milli Korunma kanununa muhalif hareket ederek fazla fiatla patlıcan satmaktan suçlu Sungurlunun Fevzipaşa mahallesinden bakkal ve sebzeci Hüsnü oğlu Nebi Leblebici hakkında yapılan duruşma sonunda.

Suçun sübutuna mebni 3954 sayılı kanunla muaddel 3780 sayılı Milli Korunma kanununun 59 uncu maddesinin 32 inci maddesi matufu 3 üncü fıkra gereğince 25 lira ağır para ve ticaret hanesinin yedi gün müddetle kapatılmasına ve hüküm kesbi katiyet ettikten sonra ücreti suçludan alınmak üzere hükmün neşrine karar verilmiş olduğundan kesbikatiyet eden hüküm ilân olunur.

Orman Çevirge Müdürlüğünden

Köş ormanı fabrikası ambarında mevcut olup 5-2-942 tarihinde satılacak olan 29 M3. tahtaya talip zühur edmediğinden satışının pazarlıkla yapılmak üzre bir ay geri bırakılmıştır.

1 — Beher metre mikâbın muhammen bedeli otuz liradır.

2 — İlk teminat 66 liradır.

3 — İhale 6-3-942 cuma günü saat 14 te Çorum orman çevirge müdürlüğünde yapılacaktır.

4 — İstekliler ticaret odası vesikasile (bu vesika köylülerden istenmez) ve teminat makbuzlarile birlikte belli edilen gün ve saatte orman müdürlüğünde teşekkül eden komisyona müracaat etmeleri ilân olunur.

ÇORUM DAİMİ ENCÜMENİNDEN

Azı Kilo	Çoğu Kilo	Muvakkat teminat Lira	K.	Cinsi
14000	15000	125	75	Tek tip ekmek
	4000	96		Koyun eti
	3000	28	25	Sığır eti

1 — 13-1-942 tarihinden itibaren açık eksiltme müddeti on gü uzatılan Memleket Hastanesinin yokarıda- cins ve mikdarları yazı üç kalem erzakına bu defa da talip çıkmadığından bir ay içinde pazarlıkla muamelesi temamlanmak üzere açık eksiltme müddeti uzatılmıştır.

2 — Şartnameleri Ta'til günleri tışında Encümen kaleminde görülebilir.

3 — Bu müddet içinde pazarlıkla talip olanların muvakkat teminatlarile Vilâyet daimî encümenine müracaatları ilân olunur. 4-

Daimî Encümenden

1 — 1 - 12 - 941 Tarihinden itibaren yeniden açık eksiltmeye çıkarılarak 2490 sayılı kanunun 23 üncü maddesi hükümleri dairesinde 2 - 2- 942 tarihine kadar eksiltmeye devam olunduğu halde yine alıcı çıkmayan memleket Hastahanesinin 14 kuruş muhammen bedelli 8400 kilo Süt'ü Şubatın 23 üncü Pazartesi günü saat 16 da ihalesi yapılmak üzere yeniden 20 gün müddetle açık eksiltmeye konulmuştur.

2 — Şartnamesi tadil günleri tışında encümen kaleminde görülebilir.

3 — Taliplerin 141 lira 75 kuruşluk muvakkat teminat makbuzlariyle tayin edilen gün ve saatde Vilâyet daimi encümenine müracaatları ilân olunur. 2-2

DEFTERDARLIKTAN

1 - Maliye dairesi binasında ve havlisinde bulunan diğer binalarda yaptırılacak tamir ve tadilât 10 - Mart - 942 saat 15 de ihale edilmek üzere bir ay müddetle açık eksiltmeye konulmuştur.

2 - İşin keşif bedeli 824 lira 89 kuruştur.

3 - Muvakkat teminatı 61 lira 87 kuruştur.

4 - Bu işe ait evrak şunlardır.

A - Keşifname.
B - Eksiltme şartnamesi.
C - Mukavele projesi.

5 - Bu evraklar her gün Defterdarlık makamında görülebilir.

6 - Taliplerin muvakkat teminatlarını mal sandığına yatırmış olması ve ticeret odası vçsikası ibraz etmesi şarttır.

7 - Tamiratı yapmağa talip olanlar birinci maddede yazılı gün ve saatte Defterdarlıkta müteşekil komisyona müracaatları ilân olunur. 1-3

Mecidözü Sulh Hukuk Hakimliğinden

Mescit mahallesinden Ahme oğlu Velinin hazinei maliye ü Doğu mahallesinden göçmen Sal kızı Ayşe ve Arslan oğlu Hüseyi ve Arslan oğlu Hüseyin kızı Gü fiye aleyhlerine açtığı Mecidön nün mantarlık mevkiinde ki şarkan yol garben Göbel oğlu A cenuben Göbel oğlu Arif veres leri şimalen muhacir Peşa tari larile mahdut bir hektar 62 metre murabbaı mikdarında tarladan müdahalenin men'ini namına tescilini ve bu kısma h zinenin tapusunun iptalı davası dan dolayı nakza tebean Sa Hukuk mahkemesinde cari muh keme neticesinde mahalli mezk run 40 seneden beri Velinin ü babası Ahmet tarafından boz haliden küşat edilerek tarla hal ifrağ ve o zamandanberi tasarr funda olduğu gibi vefatından so ra da oğlu müddei Velinin zily bulunduğu keşif ve şahadetle a laşılmış ve hazinenin 939 sen sinde istihsal ettiği tapu sene hududu içine alarak göçmenle tevzi etmesi kanuna uygun görü memiş ve müddeinin ibraz etti veraset ilâmında Hamit ismin diğer bir kardeşi daha olup H midin davası mesbuk olmamasın göre tamamının namına tesc hakkındaki talebin reddile sab olan şekle göre kanunun madd sinin 639 uncu maddesine tevf kan tarlanın nısfına hazinei m liye ve diğer müddeaaleyhler müdahalelerinin men'ine ve yar hektar 3128 metre murabbaı kısmına ait tapunun iptalile k kısmın davacı Veli namına tapu tesciline dair 19-9-941 tarihin verilen karar hazine tarafında temyiz edilmiş ve müddeaaley lerden Gülfüyenin mahalli ikame bulunamamış olduğundan Gülfü hakkında tebliğ makamına kaı olmak üzere işbu hüküm hulâs ilân olunur.

KURULUŞ TARİHİ: 1921

İDARE YERİ

Vilâyet Matbaası

ÇORUM

- HER HAFTA ÇIKAR VİLÂYET GAZETESİDİR -

YIL: 20 — No. 1113

Çarşamba

25 - Şubat - 1942

Nushası - 2 - kuruştur

Yazlık Ekimin Artırılması

Yüksek Baş Vekilimizin yazlık ekimin artırılması hakkındaki emirlerini geçen haftaki Çorum gazetesinde hepiniz okudunuz ve duydunuz.

Bu emre göre Vilâyetimiz çiftcilerinin de bütün varlıklarile ekime başlamış olduklarını görmekteyiz.

Yüksek Baş Vekilimizin bu emirleri üzerine Ziraat Vekâletinin Mısır ve Patates ekeceklere yapılacak yardım hakkında emirleri alınmıştır. Bu emre göre:

1 — Mısır ve Patates ekeceklere aşağıdaki şekillerde yardım yapılacaktır.

a - Tohumluklar, hasat zamanı aynen geri alınmak üzere çiftciye avans olarak verilecektir.

b - Tohumluk isteyecekler köy ihtiyar heyetlerine veya mahalle mümessillerine müracaat ederek ayrıca gönderilmiş olan tohum istek ve borç cetvellerinin 1,2,3,4, ve beş numaralarını doldurarak altı numaralı sütundeki adının hizasını imza edecek veya mühürleyeceklerdir. Bu suretle doldurulacak cetvellerin arkasındaki yeri de ihtiyar heyeti veya mümessillik tasdik edecek ve bundan sonra cetveller Vilâyetlerde Valiler ve Kazalarda Kaymakamlara sunulacaktır.

c - Vali ve Kaymakamlar bu cetvelleri tetkik edip verebilecekleri tohumluk veya avans miktarlarını cetvelin 7 inci sütununa yazdırarak arkasındaki şerhe göre tasdikını yaptıktan sonra Ziraat Bankasına tevdi edeceklerdir.

2 — Tohumluk avansı:

Kendileri bu çeşit mallardan tohumluk tedarik edeceklere bu tohumlukların mahalli rayice göre tutarı nakden avans olarak verilir. Bunun için istek ve borçlanma cetvellerinde tohumlukta olduğu gibi muamele yapılır. Çiftçi bu avansa esas olan tohumluk miktarını borçlanmış olur.

3 — İstihsal kredisi ve prim verilmesi:

a — Mısır, Patates, Ak ve Kumdarı ziraatile bunlardan başka fazla ekim yapacaklara Bankaya borçları olsa dahi bu borçlar gözetilmeksizin Ziraat Bankalarınca yeniden çevirme kredisi verilecektir.

Buna göre her çiftçinin derhal muhtar veya mümessillere müracaat ederek mısır ve patates için açılan kredilerden istifade ederek ekime hız vermeleri tebliğ olunur.

bir dekar olmak üzere dekar başına iki lira prim verilecektir.

c — Patatesler ekilip yeşererek sıralarını gösterdikten ve birinci çapası yapıldıktan sonra ihtiyar heyeti veya mümessiller prim cetvelini doldurup isimlerinin hizalarını sahiplerine imza veya mühürlettikten ve cetvel altını da tastik ettikden sonra bu prim cetvelini mahallin en büyük mülkiye âmirine sunacaktır. Mülkiye âmiri tarafından da muvafık görüldüğü takdirde tasdik edilecek olan bu prim cetveli Ziraat Bankasına götürülerek isimleri hizalarındaki primler sahiplerine verilecek ve bunlar geri alınmıyacaktır

4 — Avans olarak verilen tohumlukların geri alınması:

a - Çiftçiye avans olarak verilen mısır, darı, patates tohumlukları ve tohumluk tedarik etmek için verilen para avansları mahsul zamanı aynen yani mahsul olarak geri alınacaktır. Bunun için tohumluk ve tohumluk avansı dağıldıktan sonra Ziraat Bankasınca tohumluk veya tohumluk bedeline karşı avans olarak çiftçilere verilen para mukabili alınan beyannameler makbuz mukabilinde mahalli Ofise verilecek ve Ofisler bu cetvellerde yazılı tohumlukları mahsul zamanında borçlulardan tahsil ederek bedelini Ziraat Bankasına ödeyecektir.

5 — İstihsali artırma bakımından Ziraat Bankasınca ayrıca aşağıdaki kolaylıkların gösterilmesi kararlaştırılmış ve alâkadarlara tebliğ edilmiştir.

a - Çiftçilere verilecek 500 liraya kadar kredilerden alınacak faiz 1-1-942 tarihinden itibaren yüzde 8,5 tan yüzde 6 ya indirilmiştir.

b - Çiftçiye ayrılan kredi miktarı 1-1-942 den itibaren yüzde 50 artırılmıştır.

c - Banka ile muamelesi dürüst olanlara ve bilhassa nadası olanlara borçlu olsalar dahi çevirme kredisi verilecektir.

Halkevlerinin Yıl Dönümü Münasebetile

Halkevlerinin 10 uncu yıl dönümü dolayısile başta Partimizin değişmez Başkanı Yüce Milli Şefimiz İnönü olduğu halde Parti Yüksek Genel Sekreteri Sayın Fikri Tuzere Çorum Halkevlilerinin sonsuz tazim ve sarsılmaz bağlılıklarını sunan tel yazılarına verilen kıymetli cevaplar ve Ankara Halkevinde mahalli oyunlarımızı temsil eden Ekiplerimizin muvaffakiyetlerini değerleyen Sayın Genel Sekreterin teşekkür telgraflarını aynen aşağıya dercediyoruz.

CEVDET BEZİRCİ
HALKEVİ REİSİ
ÇORUM

C. Teşekkür ve tebrik eder daha çok hizmetler beklerim.

İsmet İnönü

CEVDET BEZİRCİ
HALKEVİ REİSİ
ÇORUM

Yurt içinde lakılâp ve Soysal ilerleme hamle ve hareketlerinizi geliştirmek maksadile kurduğunuz Halkevlerinin onuncu yaşına yetişmiş olması münasebetile arkadaşlarımın gösterdikleri içten alâkaya teşekkür eder gözlerinizden öperim.

C. H. P. GENEL SEKRETERİ
ERZURUM MEB'USU
Dr. A. F. TUZER
HALKEVİ REİSİ
ÇORUM

Millî oyun ekibiniz Millî Şefimizin Huzurlarile yapılan onuncu yıl dönümünü kutlama töreninde çok güzel muvaffak oldu. Teşekkür ve tebriklerimi yollar gözlerinizden öperim.

C. H. P. GENEL SEKRETERİ
ERZURUM MEB'USU
Dr. A. F. TUZER

Büyük Ziraatçiler OKUSUN

Zirai seferberliğin müsbet netice vermesini temin bakımından hububat, pamuk ve emsali ziraat işlerile uğraşan büyük arazi ve çiftlik sahiplerinin yanında çalışan amelelerin ekmekliklerinin temini imkânları araştırılmak üzere bunların vaziyetlerinin bilinmesine ihtiyaç görülmüştür. Bu bakımdan bu günden itibaren üç gün zarfında beş kişiden fazla çalıştıran büyük arazi ve çiftlik sahiplerinin kazalarda Kaymakamlara merkezde Vilâyete vaziyetlerini bildiren bir beyanname vermeleri ve bu beyannamelerde çalıştırdıkları veya çalıştıracakları amele miktarını ve bunları ne müddet çalıştıracakları bildirmekle beraber bu ameleler arasında kart usulüne tabi yerlerden gelmiş olanlar varsa bu vaziyeti de beyannamede tasrih etmeleri tebliğ olunur.

Valimiz Geliyor

Vilâyete ait işler üzerinde Vekâletlerle temaslarda bulunmak üzre Ankaraya gittiklerini haber verdiğimiz Valimiz Sayın Bay Muzaffer Akalın'ın bugün şehrimizi şereflendirecekleri haber alınmıştır.

Halkevleri YIL DÖNÜMÜ

Şehrimiz Halkevinde Tezahuratla Kutlandı

Halkevlerinin 10 uncu yıl dönümü münasebetile 22-2-942 pazar günü şehrimiz Halkevinde büyük bir tezahürat yapıldı.

Halkevi idare heyetince hazırlanan program mucibince 21-2-942 cumartesi gecesi Ev salonunda bir aile toplantısı yapılmış ve bu toplantıya yüzlerce çift iştirâk ederek gecenin geç vaktine kadar nezih ve samimî bir hava içinde vakıt geçirilmiştir.

Pazartesi günü yine Ev salonunda toplantıya başta Vali Vekilimiz olmak üzere bütün daire müdürleri, memurlar Parti ve Halkevi mensupları ve pek çok halk iştirak etmiş, Ankara Halkevinden naklen verilen radyo neşriyatını müteakib Halkevi Başkan vekili Evin Dil - Edebiyat Kolu Başkanı Cevdet Bezirci tarafından Evin bir yıllık faaliyetini bildirir bir söylev verilmiştir.

Cumartesi gününden itibaren Halkevi milli ve parti bayraklarile süslenmiş ve Evin bandosu meydanda mütemadiyen millî havalar çalarak gece ve gündüz halkın eğlenmesini temin eylemiştir.

KIZILAY CEMİYETİNİN RİCASI

Nizamname mucibince 15 - Şubat - 942 de toplanması mutat olan kongrenin 28-2-942 Cumartesi saat 15 de Halkevi salonunda toplanması takarrür ettiğinden muhterem azanın mezkûr gün ve saatte teşrifleri rica olunur.

Güzel Türkçemiz

«Sosyoloğ = içtimaiyatçı» lar milliyetçiliğin vasıflarını şu noktada toplarlar:

1 — Millî tarih
2 — Millî dil
3 — Millî ideal
4 — Millî sanatlar

Bizde millî tarih işelrile tarih kurumu uğraşmakta, Türk milletinin binlerce seneden beri yaşayan bir ulus olduğunu derin tedkikler, uzun araştırmalar; tarihî deliller, kitabe ve vesikalarla isbata çalışmaktadırlar.

«Dil Kurumu» ise Türk dilinin güzel ve ahenkli vasıflarını bir araya toplayarak bize konuştuğumuz lisanın ne müzikal bir lisan olduğunu göstermektedir. «Okuma, yazma», millii, demokratik bir müessese olduğuna göre, onu her kes bilmeli, anlamalı ve okumalıdır. Bir milletin dilinde onun; karekter, hareket, hayat telâkkısi, düşünüş ve seziş tarzlarını görüp anlamak mümkündür. Bizdeki Osmanlı edebiyatı ise hiç bir zaman bu vasıfları kendinde toplayamamışt.r. Bizim tek kelimeli hecelerimiz Arapçadan alınan aruz veznine uymuyor diye, şairlerimiz ekseriyetle; «Fikir ve duygu» larını Aarapça ve Farsça kelimelerle ifade etmişlerdir. Bu ise, bir halk müessesi olan okuma, yazma işlerimizi fena bir yola sevketmiş, bu güzel okuma müessesesni «Aristokrat» bir teşekkül haline getirmiştir. Öyleya! okuma, ve edebiyat âlemimizde, yüksek, asil bir tabakanın doğmasına sebep olan bu haldir ve bütün asırlar zarfında, asıl halk tabakalarını cahil bırakmakta en büyük âmil de bu olmuştur. Sonra bizim divan şairleri, hikâye mevzularını Arabın «Yusufun ve Zelihasından», «Leylâ ve Mecnunundan», İranin «Husrev ve şiirinden» alarak başka milletlerin bütün duygu ve sezişlerini bize aşılamağa kalkışmışlar ve bu suretlede millî karekteri âdeta unutmuşlardır. Bu ise halk tabakalarının saf ve temiz sezişlerini başka istikametlere çeviren bir hata olmuştur. «Baki ve Nedim» gibi şairlerimiz Türk vicdanından, Türk varlığından ziyade «mey, ney, mahbup, saki, sager, piyale ve meykede» terennüm etmişler, ve bu suretlede millî daha ve şuuru bile bile unutmuşlardır. Meselâ :

Neşve tahsil ettiğin sagerde senden gamlidir
Bir dokun, bin ah dinle kâsei fağfurdan
Sakıya! camında nedir bu esrar
Söyletir, efsane efsane beni
Şerabı lâlinde ne keyfiyet var?
Kıldı bir katrası mestane beni.

Ve yine:

Gönlüme sakıyı mimar eyledim meyhanede
Allah Allah kâbe imar eyledim meyhanede

Ve yine bir yerde:

Hoş geldi bana meykedenin abu havası
Billâh güzel yerde yapılmış yıkılası!

Diyen Şairlerimiz; sager, saki, şarap. ve meykede terennüm ederlerken millî vicdanı acaba hiç düşünmüşlermi dir?. Meşrutiyet başlar başlamaz, bizde «Millî ebedyiat» biraz uyanır gibi olmuştur. Fakat nede olsa, dilimizi yabancı kelimelerden bir türlü kurtaramamıştır. Hatta bir zamanlar, mensup oldukları milletlerin gramer, edebiyat ve terkip kaidelerini çuval çuval sırtlayıp lisanımıza göç eden yabancı kelimeler, lisanımızda birde "Kapitülâsyonlar„ meselesi yaratmışlardır. Halbuki, bu böylemi olmalıydı? ekser şaheserler, halk menkıbelerinden alınmıştır. Meselâ Yunan Şairlerinden «Homer»ın «İlyad ve Odises» i Alman Şairi «Göte» nin «Faust» gibi.

Bu işler hakkında «Güstavelanson» derki: «Edebiyat millî hayatın bir manzarasıdır. «Onun ifadesinde millî esatirin, menkibelerin, millî anane ve hatıraların izleri bulunmalıdır. Her terkip teşbih, her istiare ve mecaz bize millî edebiyatın hususiyetlerini göstermelidir.

«Albala» da şöyle demektedir: «İyi yazmak, iyi hissetmekle, iyi hissetmekte iyi yaşamakla mümkündür.» O halde millî hayatı iyi yaşamış, iyi duymuş bir adamdır ki; böyle eserler yazabilir. Yine ona göre «Bir an oluyor ki; bir takım adamların, büyük dâhilerin vücuda getirdikleri edebiyattan kaideler çıkarmağa başlayorlar. O zaman garıp bir «Dogmatizm» ile tuhaf bir «Bediiyat» doğuyor. İşte bu dogmatik bediiyat şartlarına riayetten doğan edebiyata Klâsik edebiyat» deniyor.

« Fernangreh» de şu fikirdedir «Parnesyenleri kelimeciliğe «Senbalistleri» iphama sevkeden biricik şey riayet ettikleri akidelerdir. Birinciler «Güzellik için güzellik» ikinciler ise « Huiya için güzellik» ibdaına çalışıyorlar. Her iki edebi mektebin d şünemediği cihet; «Güzellik» denilen şeyin mücerret olması noktasıdır. Her zaman ve her gençliğin en büyük şairleri sanatkâr olmakla beraber; nihayet bir insan, bir baba, bir oğul, bir âşık, bir vatansever, bir feylezof... Hülâsa hayatta bir şeydirler... İşte eserlerinin esası bunlar olmalıdır. Onları tahlil etmiyerek kelimelerden, anlaşılamamazlıktan güzellikler yaratmak isterlerse; yazılarının yapma ve donuk olacakğı tabiidir. Biz bir sanat istiyoruz ki, pek samimi, pek geniş pek canlı, bir kelime ile «Ümen=beşerî» olsun. Biz bir şiir istiyoruzki; bir insan kalbini terennüm etsin. Kalemi ele aldığımız zaman ilk düşüneceğimiz şey, ne tunç kadar sağlam kelimelerin hendesî intizamı, ve ne de karanlıklar çinde inleyen bir musikîdir. Bizim için bir akide vardır ki; oda «Hayat için sanattır. Hülasa; yirminci asrın bedîiyatı sanatta «Gösteriş değil, sıhhat ve samimiyet» is temektedir.

Eski tarife göre «Sanat; güzelliğin ifadesidir.» bazılarına göre ise «Sanat, hayatın başka başka tezahürlerini taklidten ibarettir.» «İyopolitten» e göre ise «Sanat, esas tabiatı bulup göstermektedir,» «Emil Zola» da «Sanatı' bir mizaç arasında nazara çarpmış bir tabiattır.» diye anlatmaktadır. Ona göre; «Her sanatkâr, tabiat ve hayatı, olduğu gibi değil, kendi mizacının gösterdiği gibi bulur.

« Kidömapasan » a göre «Yazma sanatında en büyük fazilet» sade, herkesin anlıyabileceği kelimelerle en ince, en dakik manaları ifade edebilmektedir. Edebiyat, şiir, bir milletin dimağını süsleyen en nezih, en güzel, en müzikal kelimeler mecmuundan ibaret olmalıdır.»

Tarihçi «Meskip» diyor ki; « Osmanlı edebiyatı milliyetten ziyade tasavvufun temsilâtına» ehemmiyet vermiştir. Muallim, «Rapheri» nin iddiasına göre de Osmanlı hükûmetinin esassızlığı millî dehanın Araplaşmasile başlıyordu.» Ona göre «İslam olan Türkün hayatı kaybedilmemeli, Kırgızların hayatı tekemmül ettirilmeliydi.»

Edebiyat, şiir ve nesrile insan dimağını süsleyen biricik varlık olduğuna göre, acaba Osmanlı edebiyatı, Türkün dimağını ne dereceye kadar terbiye ve muhaza edebilmiştir?.

Bir çok asırlar, Türkçemizin ihmal edilişi, cumhuriye devrinde bu cihetinde düşünülmesini icap ettirmiştir.

Bu itibarladır ki; «Dil Kurumumuzun» hedefi, lisanımızı yabancı kelimelerden temizliyerek onu edebiyat ve millî bünyemize uygun, daha güzel kelimelerle zenginleştirmek ve ona ebedî bir yaşama kudreti vermektir.

Hülâsa; bu işteki vazifemiz, bu millî, maşerî eseri, Türklüğün sonsuz ve tarihî büyüklüğiyle mütenasip bir şekilde temamlamaktan ibareddir. Doğrusu Türkçemiz, dillerin en güzel ve ahenklisi, en derin duygu ve düşünceleri ifade edecek kadar kuvvetli ve manalısıdır.

H. Fehmi Demirsoy

Oğuz Destanı

Henüz tarihin yazılmasına başlanılmamış devirlerde milletlerinin istiklâllerini, şereflerini kurtaran, yurtlarının müdafaasında yararlığı görülen; dinde, içtimai hayatta inkılap yapan, emsalinin başaramadığı işleri kolaylıkla başaran kahremanların menkıbeleri kendilerile beraber sönüp gitmezdi. Bu menkıbeler ağızdan ağıza yayılır, batından batına intikal eder ve destan şeklinde terennüm edilirdi. Menkıbeler eskidikçe efsaneleşir kahremanları beşer kudretinin fevkıne çıkarılarak ilâhileştiriliyordu. Bilâhare tarihe mal olan bu efsaneler bütün milletlerin tarihinde temeli teşkil etti.

Tarihimizde de efsaneleşmiş nice vakalar vardır. Bunlardan bir tanesi: Milâttan önce Orta Asyada kuvvetli bir devlet kuran Koyunluların kurucusu Teoman Tanju ve oğlu Mete Tanjunun Oğuz destanında terennüm edilen menkıbeleri. Malum olduğu üzere Teoman Koyunlu müttehidesini vücude getirdi ve devleti esaslandırdı. Veliahdlik meselesinden bir aralık oğlu Meteyi öldürmek istedi. Mete vaziyetten haberdar olunca asker topladı babasının ordusile karşılaştı savaşta Mete üst geldi ve babası savaşta bir ok isabetile öldü. Mete Tanjuluğa çıkınca devleti düzene koydu sonra müttehideye girmemiş ulusları müttehideye aldı Çin İmparatorile savaşıp mağlûp etti haraca bağladı. Roma İmparatoruna sefirler gönderdi. Zamanında devleti dünyanın en büyük devleti oldu Türklük saadete kavuştu.

Şimdide bu hadiseyi Oğuz destanından dinleyelim:

Nuhun üçüncü oğlu Yafesin torunlarından bir gurup Baykal gölüne dökülen Selenga ırmağının yeşil vadisini yurd edinmiş, dirayetli başbuğları İlce Hanın idaresinde sakin ve rahat bir ömür geçiriyordu. İlce Han bu sükûn içinde ahrete göçünce yerini oğlu Karahan [Teoman] tuttu. Karahan atasının yurdunu şenletti, ulusunu uluslara saydırdı. Karahanın bir çocugu doğdu. Bu çocuk bakanların gözlerini kamaştıracak kadar güzel, harika nevinden bir masumdu. [Mete]. Üç gün üç gece annesinin memesini almadı. Ve üç gece sırasile annesinin rüyasına girerek «hak dinini kabul etmezsen ben senin sütünü içmem» dedi. Nihayet annesi gizlice hak dini kabul ederek yavruyu emzire bildi. «Türk töresinde çocuk bir yaşına basınca konu komşu akraba ehbap bir araya toplanır dernek yapılarak çocuğa ad konulurdu» çocuk bir yaşına bastığı zaman Karahan dört yana haberciler salarak ulusun beylerini, ulularını davet etti.

Düğün dernek yapıldı. Karahan yavrusunu kucaklayıp il ulularına «Yavrumuz bir yaşına bastı adını koyunuz» deyince henüz bir yaşına basmış masum dile geldi «benim adım Oğuzdur» dedi, bütün davetliler hayrette kaldılar ve adının Oğuz kalmasına karar verdiler.

Oğuz her Türk çocuğu gibi küçükten ata binmeyi, ok atmayı öğrenmişti ve arkadaşlarından üstün başarı göstermişti. Oğuz deli kanlı oldu. Oğuzun oturduğu yurdun yanında dünyanın en güzel bir orman vardı. Bu ormanda ırmaklar, dereler ağaçların yeşil gölgelerini gümüş çakıllı içlerine sindire sindire akar. Her çeşit kuşlar bu ormanda cıvıldaşır, av hayvanlarının en gözelleri, geyiklerin en çevikleri bu ormanda gölgelenip bu ırmaklardan su içerdi. Fakat bu ormanda müthiş bir canavar atları parçalayıp insanları yuttuğundan bu ormanda ne kimse avlanabilir nede bu gözellikten istifade edebilirdi. Oğuz Han bu ormana daldı bir mızrakta canavarı öldürüp ormanı yurddaşlarına bağışladı.

Yiğit Oğuz çok dindardı. Tenhalara çekilip Tanrısına tapmayı çok severdi. Bir gün ibadet ederken göğü kara bulutlar kapladı, ortalık karardı. Oğuzun içine ürküntü düşeceği esnada idi siyah bulutlardan biri yırtıldı bir mavi ışık göründü. Bu mavi nur yere kadar uzandı bu nurun ortasında güneş kadar parlak bir kız belirdi. Oğuz bu kıza vuruldu. Bu kızla evlendi. Bu kızdan Oğuzun üç oğlu doğdu. Gün, Ay, Deniz.

Oğuz bir gün avlanırken bir gölün kenarında bir ağaç dibinde tasvir edilemiyecek kadar güzel bir kız gördü. Oğuz bu kıza vuruldu bu kızla evlendi bu kızdan üç oğlu doğdu Gök, Dağ, Deniz.

Oğuz bir gün avda iken Kara Hana oğlunun başka bir din tuttuğunu söylediler. Kara Han Kurultayı topladı. Oğlunun uslandırılması veya yok edilmesi için tedbirler alındı. Oğuzun karısı Oğuza haber uçurdu. Oğuz kendisini seven boylara haber saldı. «Atam beni öldürmek için hazırlık görüyor. Beni sevenler yanıma gelsin. Beni istemiyenler babamın yanına varsın.» dedi. Amcazadeleri boylarile Oğuza iltihak ettiler. Oğuz bunlara Uygur adını verdi. Baba oğul savaşa tutuştular Oğuz tarafı üst geldi. Kara Han savaşta öldü. Oğuz babasının yerine geçti büyük şölen yapıldı.

Oğuz dört yana adamlar saldı. Her yerden biat haberlerile hediyeler geldi. O zamanlar sağda Altun Kağan solda Urum Kağan hüküm sürüyordu. Altun Kağan haraç verdi, Urum Kağan ferman dinlemedi. Oğuz Han Türk ulusunu topladı Urum Kağana sefer etti. Bir Boz Kurt Oğuza kılavuzluk etti.

Destan devam ediyor, uzun sefer bitiyor, ülke mamur oluyor. Oğuz ihtiyarlıyor ülkesini çocukları arasında taksim ediyor çocukları hüküm sürüyor. Ergene kon hadisesi çıkıyor.....

Bu destanda Metenin harikulâdeliği Oğuz şekline girmiştir. Ve altun Kağanla Urum kağan Çin İmparatorluğu ile Roma İmparatorluğundan başka bir şey olmasa gerektir.

Macide Ataman

Vilâyet Umumî Meclisi

Seçim devresi : 7 — Toplantı yılı : 4

Reis: Vali Muzaffer Akalın -2- 6 - Şubat - 942

— Geçen Sayıdan Artan—

maî Muavenet Vekâletinin yazısı örneğinin Sıhhiye ve Bütçe encümenlerine, vilâyet telefon tahsisatının 2000 lira üzerinden bütçeye konulmasına dair Jandarma Alay komutanlığının teklifinin telefon paraları hakkında Dahiliye Vekâleti Müdürler encümeninden gelen kararla birleştirilerek Dahiliye ve Bütçe encümenlerine, 942 yılı bütçesinin tanziminde salkın hayvan hastalıklarile mücadele tahsisatı kabul edilmesine dair Ziraat Vekâleti yazısı örneğinin Bütçe encümenine, almakta olduğu 20 lira ücretinin ziyade leştirilmesini isteyen Nafia odacısı Mustafa Yağlıtekinin imzalı dilekçesinin Bütçe encümenine, geçen senelere ait kanunî sebeplerden dolayı yol mükellefiyetinden istisnaları icabeden Alaca kazasından 239 şahıs tutarı 1981 lira 50 kuruşun kaza tahsisatından tenziline dair evrakın tetkik edilmek üzere Nafia ve Bütçe encümenlerine, 4178 sayılı kanun mucibince verilecek zamların teklif bütçesine ilâvesi hakkındaki Hususî Muhasebe Müdürlüğünün teklifile ilişiği cetvelin bütçe encümenine tevdii söz birliğile kabul olundu.

Umumî Meclis azalarından Hüseyin Yalçın, Cevat Köstekçi, Abdurrahman İstanbullu - İskilibin ilk toplantıya iştirak edememeleri vesaitin arıza yapmasından ve yolun geçit vermemesinden ileri geldiği ve aynı gün geç vakit Çorumda bulundukların dan mezun sayılmaları hakkında Cemal Erkan-Mecidözünün teklifi Riyaset makamından reye konularak ruznameye alınması mevcudun ekseriyetile kabul olunup 2-2-942 günü yevmiyeye müstehak oldukları kararlaştırıldı.

Riyaset makamından ruznamede müzakere edilecek başka evrak olmadığından Şubatın 10 uncu Salı günü saat 14 te toplanılması ve gelen evrakın müzakere edilmesi meclise tebliğ edilerek celseye nihayet verildi.

İÇTİMA : 3

Reisi Vali Muzaffer Akalın - 10/2/942 Pazartesi

Vilâyet umumi meclisi üçüncü toplantısını Şubatın 10 uncu pazartesi günü saat 14 de Vali Muzaffer Akalının riyasetinde aza Nazmı Tombuş, Şevket Davut, Necmettin Duran, Mustafa Bayrak, Emin Köse, Abdurrahman İstanbulu, Hidayet Öncü, Ömer Emrali, Bedri Tüzun, Ziya Üçüncü, Cemal Erkan, Necati Önen, Behcet Durukan, Nuri Kafkas, Abbas Erdoğan. Bedri Bilginer, Mehmet Çetin, Haydar Kütük hazır oldukları halde yapdı.

Geçen celseye ait zabıt hülâsasının aynen ve söz birliğiyle kabulünden sonra umumi meclisin açılması münasebetiyle Dahiliye vekili Fayık Öztrak tarafından gönderilen teşekkür cevabı okundu.

Mecidözü kazasında Kaymakam evi tamiratı için 942 yılı bütçesine 300 liralık tahsisat konulması hakkındaki kaza kaymakamlığı tarafından yapılan teklifin bütce encümenine, bazı işlerinin tesviyesi için beş gün mezuniyet isteyen Cemâl Erkan - Mecidözü tarafından yapılan teklif söz birligiyle kabul olunmuş ve müzakere edilecek başka evrak bulunmadığından Şubatın 13 üncü Cuma günü saat 14 de toplanmak üzere celseye nihayet verilmişdır.

İÇTİMA : 4

İkinci Reis : Nazmı Tombuş - 13/2/942 Cuma

Vilâyet umumî meclisi dördüncü toplantısını Şubatın 13 üncü cuma günü saat 14 de Nazmı Tombuş, - Çorum'nu riyasetinda aza Şevke Davut, Necmettin Duran, Mustafa Bayrak, Hüseyin Yalçın, Emin Köse, Cevat Köstekci, Abdurrahman İstanbulu, Hasan Sav, Hidayet Öncü, Ömer Emrali, Bedri Tüzün, Ziya Üçüncü, Necati Önen, Behcet Durukan, Nuri Kafkas, Abbas Erdoğan, Bedri Bilginer, Mehmet Çetin, Haydar Kütük hazır oldukları halde yaptı.

Geçen celseye ait zabıt hulasasının aynen ve söz birliğile kabulünden sonra 942 yılında alınacak yol vergisi miktarının Altı lira üzerinden kabulü kararlaştırıldı.

Arazi, bina ve yol vergilerine ait taksit müddetlerinin, vilâyet dahilinde işleyen motörlü vesaitle fennî mezbaha olmıyan mahallerde kesilen hayvanlardan alınacak rüsum miktarının tayini hakkında Hususî muhasebe müdürlüğünden gelen üç teskerenin müteferrika encümenine, 500 lira üzerinden teklif edilen memleket hastanesi tamir tahsisatının keşifnamesi tutarı olan 1169 lira 50 kuruşa iblağı hakkında baş tababetin teskeresinin sıhhiye encümeninece görüldükten sonra bütce encümenine, 941 yılı bütcesile kabul edilen tahsisatları sarfedilerek malî sene sonuna kadar ihtiyacı karşılamıyan hastane iaşe, tenvir, teshin, memurlar harcırahı ve tamiratı için 3150 liralık munzam tahsisat verilmesi ve yine tahsısatın kifayetsizliğinden hastane araba hayvanlarının yem bedeli tertibine hava hucumlarını karşı

— Sonu var —

Çimento Fiatları

Fiat Murakabe Komisyonundan:

Vilâyet Fiat Murakabe Komisyonunun çimento fiatını tesbit eden kararını müteakip çimento fiatı yükselmiş ve Samsun Mıntaka Ticaret Müdürlüğünün 12-2-942 tarihli tel yazılarında halen Samsunda bir torba portlant çimentosunun 166 kuruş 50 santim ve süpersiman çimentosunun 182 kuruş 75 santim olduğu bildirilmiş olduğundan.

Portlant çimentosunun bedeli olan 166 kuruş 50 santime 200 kuruş Samsun - Çorum kara nakliye ücreti ve Ticaret Odasının mütaleasına göre torbada 20 kuruş kâr ilâvesile Çorumda toptan 386 kuruş 50 santime ve ayni çimentonun torbada 50 kuruş perakendeci kârı ilâvesile 436 kuruş 50 santimden perakende olarak satılmasına.

Bir torba süpersiman çimentosunun Samsun mübayaa bedeli olan 182 kuruş 75 santime 200 kuruş nakliye ücreti, 20 kuruş toptancı kârı ilâvesile toptan 402 kuruş 75 santime ve bu miktara torbada 50 kuruş perakendeci kârı ilâvesile 452 kuruş 75 santime ve bununda yuvarlanarak 453 kuruşa perakende olarak satılmasına 16-2-942 tarihli toplantısında söz birliğile karar verilmiştir.

İhtikâr Suçlusu

Bir çift menteşeyi 50 kuruşa satması icabederken 99 kuruşa satmaktan ve şu suretle ihtikarda bulunmaktan suçlu Çorumun Yeniçamlıca köyünde mukim Çorumun Kubbeli mahallesinden Sabuncu oğullarından Mustafa oğlu bakkal Rıza Sabuncunun suçunun sübutuna binaen Millî Korunma Kanununun 31 inci maddesinin ikinci bendi ve 59 uncu maddesinin üçüncü fıkrasına tevfikan 5 lira ağır para cezasile tecziyesine ve dükkânının 7 gün müddetle kapatılmasına ve menteşelerin müsaderesine ve 99 kuruş paranın sahibine iadesine ve hüküm kesbi katiyet ettiği takdirde ücreti suçludan alınmak suretile mahallî gazete ile neşir ve ilânına karar verilmiş ve mezkûr karar da kesbi katiyet etmiş olduğu ilân olunur.

ASKERİ SATIN ALMA KOMİSYONUNDAN

1 — Altta cins ve müfredatı yazılı iki kalem yakacak ve yem maddesi kapalı zarf ve açık eksiltme suretile satın alınacaktır.

2 — Şartnamesi komisyonumuza müracaatla görülebilir. İsteklilerin belli edilen gün ve saatte, ihale saatinden bir saat evvel müracaatları. 3—3

Cinsi	Kilosu	Muhammen B. Lira	K.	İlk Teminat Lira	K.	İhale günü saati	Eksiltme şekli
Odun	900000	18000	00	1350	00	25-2-942 saat 10 Çarşamba	kapalı zarf
Saman	100000	2500	00	187	50	25-2-942 saat 11 Çarşamba	açık

VİLÂYET DAİMİ ENCÜMENİNDEN

Azı Kilo	Çoğu Kilo	Muvakkat teminat Lira	K.	Cinsi
14000	15000	125	75	Tek tip ekmek
	4000	96		Koyun eti
	3000	28	25	Sığır eti

1 — 23-1-942 tarihinden itibaren bir ay içinde pazarlıkla muamelesi tamamlanmak üzere açık eksiltme müddeti uzatılan memleket hastanesinin yukarıda cins ve miktarları yazılı üç kalem erzakına bu müddet içinde de alıcı çıkmadığından Mardın 16 ıncı pazartesi günü saat 14 de ihaleleri yapılmak üzere yeniden 21 gün müddetle açık eksiltmeye konulmuştur.

2 - Şartnameleri tatil günleri dışında encümen kaleminde görülebilir.

3 - Taliplerin muvakkat teminat makbuzlarile tayin edilen gün ve saatte vilâyet daimî encümenine müracaatları ilân olunur. 1-3

DEFTERDARLIKTAN

1 - Maliye dairesi binasında ve havlisinde bulunan diğer binalarda yaptırılacak tamir ve tadilât 10 - Mart - 942 saat 15 de ihale edilmek üzere bir ay müddetle açık eksiltmeye konulmuştur.

2 - İşin keşif bedeli 824 lira 89 kuruştur.

3 - Muvakkat teminatı 61 lira 87 kuruştur.

4 - Bu işe ait evrak şunlardır.

A - Keşifname.

B - Eksiltme şartnamesi.

C - Mukavele projesi.

5 - Bu evraklar her gün Defterdarlık makamında görülebilir.

6 - Taliplerin muvakkat teminatlarını mal sandığına yatırmış olması ve ticeret odası vesikası ibraz etmesi şarttır.

7 - Tamiratı yapmağa talip olanlar birinci maddede yazılı gün ve saatte Defterdarlıkta müteşekkil komisyona müracaatları ilân olunur. 2-3

DEFTERDARLIKTAN

Askerî ve mülkî tekaütlerle itam ve eramilin dördüncü üç aylık maaşlarının tevzii ve tediyesine 6-3-942 gününden itibaren başlanacaktır.

İstihkak sahiplerinin soy adlı mühürleri, resmî senet, nüfus ve maaş cüzdanlarile birlikte müracaat etmeleri ilân olunur.

Zayi Şahadetname

Çorum Tanyeri ilokulundan iyi derece ile okulu bitirmiş ve şahadetnamemi almıştım. Her nasılsa şahadetnamemi zayi eyledim. Yenisini alacağımdan eskisinin hükmü olmadığını ilân eylerim.

Çorum : Yeniyol Mahallesinde
Nuri oğlu Rahmi Çırak

Daimî Encümenden

1—2-2-942 tarihinden itibaren yeniden 20 gün müddetle açık eksiltmeye konulan 14 kuruş muhammen bedelli memleket hastanesinin 8400 kilo sütüne talip çıkmadığından Martın beşinci perşembe günü saat 14 de ihalesi yapılmak üzere açık eksiltmemüddeti on gün uzatılmıştır.

2 - Şartnamesi tatil günleri dışında encümen kaleminde görülebilir.

3 - Taliplerin 141 lira 75 kuruş muvakkat teminat makbuzlarile tayin edilen gün ve saatte vilâyet daimî encümenine müracaatları ilân olunur.

Orman Çevirge Müdürlüğünden

Kös ormanı fabrikası anbarında mevcut olup 5-2-942 tarihinde satılacak olan 29 metre mikâp tahtaya talip zuhur etmediğinden satış bir ay zarfında pazarlıkla yapılacaktır.

İstekliler ticaret odası vesikası ile (Bu vesika köylülerden istenmez) ve teminat makbuzları ile birlikte 6-3-942 tarihine kadar her gün Çorum Orman çevirge Müdürlüğüne muracaat etmeleri ilân olunur.

İtizar : Geçen sayımızda bu hususta yapılan ilânın yanlış olduğu anlaşılmakla keyfiyet bu kerre tavzihan ilân olunur.

ZAYİ MÜHÜRLER

Köyümüze ait resmî mühürle kendi ve ihtiyar heyeti azalarının isim mühürlerini kazaen zayi eyledik. Bu kerre yenisini almak ve yazdırmak için müracaatta bulunduk. Eski mühürlerin hükmü olmadığını ilân ederiz.

Kumçelteği Köyü İhtiyar Heyeti
Namına Muhtar: Mustafa Kıllı

Çorum Sulh Hukuk Hakimliğinden

Çorumun Hacı Yusuf mahallesinden ölü Veldet oğlu Mustafa kızı Ratibenin maluliyetine binaen annesi Mustafa karısı Kâmilenin vasi tayinine mahkememizin 13-2-942 gün ve 210 - 29 sayılı ilâmile karar verilmiş olduğundan bu hususta itiraz ve itiraz edenlerin kanunî müddeti zarfında Çorum Sulh Hukuk mahkemesine müracaat etmeleri ilân olunur.

Alaca Asliye Hukuk Hakimliğinden

Alacanın Eskiyapar köyünden Haydar oğlu Hüseyin Taşdemirin ayni köyde köy önü mevkiinde kâin şarkan Velet köyü yolu, garben Menci oğlu Hüseyin ve İbrahim vereseleri tarlaları, cenuben Maden oğlu Ali tarlası, şimalen değirmen harkı ile mahdut bir kıt'a tarlanın tapuca namına tescilini dava etmesinden tescil hakkında itirazları olanların ilân tarihinden itibaren bir ay içinde mahkemeye bildirmeleri lüzumu ilân olunur.

Tapu Sicil muhafızlığından

Şarkıvan Mahallesinin Mürsel mevkiinde bir kıta bağ Kökgöz oğullarından Hacı Abdullahdan 376 senesinde meyande satın almak suretile Mustafa oğlu Sıddık Yardımcının tasarrufuna geçtiğinden bahsile Tescili talep edilmekde olduğundan keşif ve tahkiki için 3-3-942 tarihinde Mahalline memur gönderilecektir.

Her hangi bir hak ve temellük iddiasında bulunan varsa mahallinde memura ve daha evvel tapu sicilli muhafızlığına muracaatları ilân olunur.

Tapu Sicilli Muhafızlığından

Yavrutürna mahallesinin Mürselde erikli mevkiinde iki kıt'a bağ ile bir parça tarla Boynueğri oğlu Mehmetten intikalen oğlu Hasan namında 322 senesi meclisten musaddak yoklama defterinde kayitli olduğundan bahsile bu kerre tescil talebinde bulunmakta isede mezkûr emvalin tapuya merbut olmamasından tasarrufunu tahkik için 8-3-942 tarihinde mahalline memur gönderilecektir. Her hangi bir hak ve tasarruf iddiasında bulunan varsa mahallinde memura ve daha evvel tapu memurluğuna müracaatları ilân olunur.

KOYUNLARDA ÇİÇEK HASTALIĞI

Alacanın Haydar köyü koyunlarında çiçek hastalığı çıktığı haber alan Vilâyet, bu hastalığın önlenmesi ve sirayetin önüne geçilmesi hususunda Veterinerlik icabeden tedbirleri aldırmıştır.

Tapu sicil muhafızlığından

Eski ekin köyünün muhtelif mevkilerinde 10 parça gayrimenkul köyden Kubat oğlu namdeğeri Kanber oğlu İbrahimin cedinden intikalen senetsiz olarak tasarrufunda iken 336 senesinde vefatile karısı Emine ile kızları Emine ve Nuriye ile kendisinden evvel ölen kızı Emine Haticeden hasıl torunları Ayşe ve Esmeye intikal ettiğinden bahsile namlarına tescil talebinde bulundukları varsa mahallinde memura ve daha evvel tapu sicil muhafızlığına müracaatları ilân olunur.

Tapu Sicil Muhafızlığından

Üyük köyünün köyönü arpamevkiinde bir kıt'a tarla Söğmez oğullarından Memiş oğlu Ahmetten 60 sene evvel meyanen satın almak suretile Nazif oğullarından Boşnak Mehmet tarafından haricen satın alarak tasarrufunda iken 28 sene evvel vefatile veraseti oğlu Aliye intikal ettiğinden bahsile tescil talebinde bulunulmakta olduğundan keşif ve tahkiki için 5-3-942 tarihinde memur gönderilecektir. Bir hak ve temellük iddiasında bulunan varsa mahallinde memura ve daha evvel tapu sicil muhafızlığına müracaatları ilân olunur.

İlân ve Abone

Yazı işleri için vilâyet Mektupçuluğuna müracaat edilir.

Matbaa işleriçin Matbaa Müdürlüğüne müracaat edilir.

GAZETENİN SENELİĞİ
100 Kuruştur

İlânın satırı - 5 - kuruş
Teşekkür İlânı Satırı -10- K
Günü geçen gazete - 5 - «
Haftası « « - 25 - «

ÇORUM
VİLÂYET MATBAA

KURULUŞ TARİHİ : 1921

İDARE YERİ

Vilâyet Matbaası

ÇORUM

- HER HAFTA ÇIKAR VİLÂYET GAZETESİDİR -

YIL: 20 — No. 1114

Çarşamba

4 - Mart - 1942
Nushası - 2 - kuruştur.

Yeni Yıl Bütçesi

Ankara, 28 a.a — Maliye Vekili Fuat Ağralı 1942 bütçesi hakkında bir yazarımıza şu demeçte bulunmuştur :

— 1942 mali yılı bütçesinin umumî yekûnu (384.035.101) lira olarak tesbit edilmiştir. İçinde bulunduğumuz sene bütçesine nazaran bu yekûn (74.294.705 lira fazladır.

Bu fazlalığın bir kısmı, başta tasarruf bonoları olmak üzere, Millî müdafaanın fevkalâde ihtiyaçları için yapılmış veya bunlara karşılık tutulmuş muhtelif istikrazlar mürettebatına karşılık olarak düyunu umumiye bütçesine konulan miktarlardan ileri gelmektedir. Fakat en mühim fazlalığı, üçüncü senesine girmiş olan Avrupa harbinin iktisadî tesirleri altında gittikçe artan hayat pahalılığının umumî hizmetlere inikâsi neticesi olarak. Şubat, 1942 den itibaren maaş ve ücretlere yapılmış olan zamlarla, muhtelif kanunlar mucibince maaş ve masraf tertiplerine ve işe masrafı başta olmak üzere alelumum istihlâk maddelerine ait tahsisata yapılması zarurî görülen ilâveler teşkil etmektedir.

Görülüyor ki masraf bütçesindeki en mühim fazlalık fevkalâde vaziyetten mütevellit ve bu vaziyetin devamile mukayyet mahiyettedir. Maamafih normal zamanlarda dahi, sereden seneye devamlı bir inkişaf göstermiş olan devlet bütçesinin tabiî seyri bakımından da bu sene vardığımız yekûn, ihtiyaca ve memleketin malî ve iktisadî imkânlarına uygun telakki edilemiyecek bir mikdar olmadığı gibi, bugünkü fevkalâde ahvalin tesirile mühim nisbette azalmış olan normal varidat menabiinin tabiî inkişafile de elde edilmesi kuvvetle muhtemel olan bir rakamdır.

Masraf bütçesindeki fazlalık, kısmen mevcut manabiin temin ettiği varidat fazlasiyle karşılanmış ve bu suretle karşılanamıyan kısım için yeni membalar temini zarurî görülmüştür. Bu yeni membaların tespitinde, her zaman olduğu gibi, tatbikat neticeleri göz önünde bulundurularak iktisadî şartlara ve ödeme kabiliyetine âzâmi derecede uygunluk gösterilmiştir.

Millî müdafaanın fevkalâde masrafları, umumî vaziyetin inkişaf seyrine uyarak alınması gerekli tedbirleri karşılamak üzere ve ihtiyaca göre gene tedricen verilecek olan fevkalâde tahsisatla temin olunacaktır. Bunun miktarı şimdilik 120 milyon lira olarak tesbit edilmiştir ki, geçen sene ilk defa verilen miktardan 37 milyon lira fazladır. Yeni menbalardan elde edilecek varidatın bir kısmı fevkalâde tahsisata karşılık tutulduğu gibi, umumî vaziyet dolayısiyle müsait işletme sahası bulamıyacak tasarruflara kolay, eminyetli ve istifadeli plâsman sahası olmak üzere, bilhassa halkımızın fevkalâde rağbetini kazanmış olan muhtelif dahilî istikraz tahvilleri ihracı gibi tedbirlere fevkalâde tahsisat karşılıkları arasında taleple mütenasip bir yer ayrılması da ihmal edilmemiştir.

Arka arkaya gelen bir çok harplerden sonra girdiği millî mücadele senelerinin mahrumiyet ve müşkülâtına katlanmakta gösterdiği fedakârlıkla, memleketin emniyet ve istiklâline verdiği kıymetin derecesini cihana örnek olacak şekilde göstermiş daha sonra sulh ve sükûn içinde memleketin kalkınmasına çalışmanın ehemmiyetini takdir etmiş olan halkımızın, bütün dünyanın bir ölüm, kalım mücadelesi içinde bulunduğu bu müşkül anların istediği fedakârlık derecesini ve hükümetçe alınması kararlaştırılan bütün tedbirlerin ancak bu iki gayeyi temine matuf olduğunu pek iyi takdir ederek bu tedbirlerin azamî muvaffakıyetle tatbikını temin için elinden geleni memnuniyetle yapacağından eminim.

HALKEVİNİN MÜSAMERESİ

Halkevi Temsil Kolu tarafından 28-2-942 cumartesi ve Mart 942 pazar günü Sosyal Yardım Kolu menfeatine müsamere verilmiş, onuncu yıl dönümü dolayısile Ankaraya giden milli oyunlar ekipimiz de Çorum oyunlarını oynamışlar ve fevkalâde alkış toplamışlardır. 100 Liraya yakın menfeat temin edilmiştir.

BİR TOPLANTI

Vilâyet Maarif Müdürile Ziraat Müdürü, Köy ve Belediye işleri bürosu memuru da dahil bulunduğu halde merkeze bağlı gezici Baş öğretmenlerle köy kâtipleri dün öğleden evvel uzun bir toplantı yaparak yazlık ekimin artırılmasını temin edici konuşmalarda bulunmuşlardır.

Vilâyet Umumî Meclisi

Seçim devresi : 7 — Toplantı yılı : 4

İkinci Reis: Nazmı Tombuş -4- 6 - Şubat - 942

— Geçen Sayıdan Artan—

korunma tahsisatından 2.0 lirasının münakalesi teklifinde bulunan hastane baş tabibliğinin iki teskeresinin, almakta olduğu 30 lira üçretinin ziyadeleştirilmesini isteyen hususi muhasebe avukatı Hulusi Tüzman imzalı dilekcenin bütce encümenine havaleleri kabul olundu

Şahsî bazı işlerinin tesviyesi için 16-2 642 tarihinden itibaren Beş gün izin verilmesini teklif eden Necati Önen - Mecidözüne o tarihten itibaren beş gün mezuniyet verilmesi kararlaştırılmış ve ruznamede başka evrak olmadığından Şubatın 17 inci Salı günü toplanmak ve gelecek evrak müzakere edilmek üzre celseye nihayet verildi.

İÇTİMA : 5

İkinci Reis: Nazmı Tombuş — 17/2/942 Salı

Vilâyet umumî meclisi beşinci toplantısını Şubat'ın 17 inci Salı günü saat 14 de Nazmı Tombuş - Çorum'un riyasetinde aza Şevket Davut, Necmettin Duran, Mustafa Bayrak, Hüseyin Yalçın, Emin Köse. Cevat Köstekci, Abdurrahman İstanbullu, Hasan Sav,

— Sonu 2 inci sahifede —

Talebe Toplantısı

28 - Şubat - 942 Cumartesi günü saat 14,30 da Vilâyet Maarif Müdürü Cevdet Bezirci tarafından, Ortaokul talebelerile İlkokulların beşinci sınıf talebelerine öğretmenlerinin de huzurile tütünün talebe vücudu ve ruhu üzerindeki tesirlerile, talebenin kusurlu görülen bazı hareketlerinin düzeltilmesi etrafında Halkevinde bir saat devam eden bir konferans verilmiştir.

VEDA TOPLANTISI

Tunceli Maarif Müdürlüğüne tayin edilmiş olan Vilâyetimiz İlk Öğretim Müfettişi İbrahim Tuncay şerefine 28-2-942 Cumartesi akşamı öğretmenler ailesi tarafından bir toplantı tertip edilmiş bu toplantıda Sayın Valimizle Alay Komutanımız da bulunmuşlardır. Fevkkalâde eğlenceli ve istifadeli bir gece geçirilmiştir. Millî oyunlar ekibi bu toplantıda da Halay, İğdeligelin ve türkmen kızını oynamış, toplantıda bulunanların hepsini heyecan içerisinde bırakmış, takdir ve alkış toplamış, pek çok beğenilmiştir. Valimiz ve Alay Komutanımız oyuncuları tebrik etmişler ve iltifatlarda bulunmuşlardır.

Valimiz ile Maarif Müdürü İbrahim Tuncay hakkında bir kaç söz söylemiş, kendisini öğmüşler ve hayırlı yolculuk dileğinde bulunmuşlardır.

SIHHİ KONFERANS

7 - Mart - 942 Cumartesi günü saat 16 da Halkevinde memleket hastanesi Dahiliye Mütehassısı Doktor Selim Çapa tarafından sıtma ve sudan geçen hastalıklara adlı bir konferans verilecektir.

Ekiplerimizin MUVAFFAKİYETİ

Halkevlerinin 10 uncu yıl dönümünde Ankara Halkevinde yapılan törende mahallî oyunlarımızı temsil etmek üzere Halkevinden gönderilen dörtde Bayanın dahil bulunduğu ekiplerimiz tören gününden başka da tekrarladıkları oyunlarda büyük muvaffakıyet göstermişlerdir.

Partimizin değişmez Başkanı Yüce Millî Şefimiz Sevgili İnönümüzün bilhassa takdir ve iltifatlarına mazhar olmuş olan kıymetli ekiplerimizi memleket adına tebrik ederiz.

Buna ait röportajı münderecatımızın çokluğuna binaen gelecek haftaya talika mecbur kaldığımızı itizarla beyan ederiz.

KÖYLERDE KURS

İktisat Vekâletince Vilâyetimize tahsis edilip köylere dağıtılmış olan 201 el dokuma tezgâhlarında dokumacılığı belletmek üzere vilâyet merkezine bağlı Seydim köyünde açılan kursa 25 şi kadın, 4 dü erkek ve Buğabağı köyündeki kursa 25 şi kadın ikisi erkek olmak üzere elli altı kadın ve erkek iştirak etmiş, çamaşırlık, perdelik bez ile çıkrıklarda kendilerinin bükdükleri yünlerden de kumaşlar dokumuşlardır.

Bu köylerdeki kurslar sona ermiş ve Sarımbey, Yeni çamlıca köylerinde yeni kurslar açılmıştır.

YILLIK TOPLANTI

Kızılay kurumu şehrimiz şubesinin yıllık umumî toplantı günü olarak tesbit edilen Şubatın 28 inci cumartesi günü kongrede ekseriyet bulunamadığından nizamnameye uyularak bu toplantı 7-Mart- cumartesi günü öğleden sonraya bırakılmıştır.

Ögüdeyin Faziletleri

Cengizin vasiyeti ve kurultayın ısrarile Cengiz Hana halef olan Ögüdey hanlık sevdasile değil babasının yüksek makamının şerefini muhafaza, milletini mesut yaşadabilmek amacile çalıştı. Büyük, küçük kardeşleri, Cengizin kardeşleri olan amcaları ve bütün prensler bu amaçla Ögüdeye candan bağlandılar ve her biri canla başla çalıştılar. Mogul orduları Koryayı, cenubi Çini, Rusyayı, Polonyayı, Macaristanı istilâ ederken kurultayın ısrarile ana yurtta kalan Ögüdeyde yurdun imarına, tebaanın saadetine çalıştı.

Ögüdey bu imar hamlesinden Orhun suyu kenarında Karakurum şehrini tesis etti. Bu şehrin civarında Çinden getirttiği sanatkârlara kendisi için de bir saray kurdurdu. Bu sarayın temelleri açılırken eski Uygur hanlarından birinin saray harabeleri meydana çıktı. Bir çok yazılı taşlar da bulundu. Ögüdeye getirdiler. Ögüdey düşündü düşündü ve «demek insanların kalbinde kurulacak saraylardan ve saltanattan başka bir şey baki değil» dedi. Ögüdey çok halim, çok cömert, çok kadirşinastı. Yaptırdığı sarayın küşad resminde kumandanlarından Yelu Çutsaya kendi elile bir kadeh sundu ve «ülkemin saadetini senin sınanmış öğütlerine borçluyum» diye hakşinaslık gösterdi.

Bu muhteşem sarayın civarına prenslerde saraylar yaptırdılar burası bir şehir oldu. Ögüdey bu güzel şehire Ordubaluk adını verdi.

Çin mimarisine rekabet için bir Acem mimarı tarafından Ordubaluka bir günlük mesafede daha muhteşem bir saray kuruldu. Ögüdey bu sarayı daha fazla beğinmişti. Mamafi Ögüdey her iki sarayada fazla bir kıymet vermiyor yazın yaylada ak keçeden yapılmış çadırında hayat sürmeği daha çok seviyordu.

Ögüdey tarihî menkibeleri can kulağiyle dinlerdi. Bu menkibelerde zengin hükmdarların zengin hazineleri geçtikçe «ne yazık bu değerli hükümdarlar nasıl oluyorda hezinelerini milletlerinin kalbinde kurmuyorlarda bekçilere bekletiyorlar. Servet mademki bizim ömrümüzü uzatmıyor, gittiğimiz yerden geri döndürmüyor o halde toplanmasının hikmeti nedir» diye şaşardı. Karakurumda sarayını ikmal ettikten sonra sarayı gezerken hazine dairesine de uğrayarak bir yığın balişin birikmiş olduğunu gördü. Herşeyin şehirde dellâllar bağırtarak «kimin balişe ihtiyacı varsa gelsin saraydan alsın diye ilân ettirdi. Hazinedara da» bu para burada boşuna duruyor üstelikte muhafızları yoruyor halbuki buna ihtiyacı olanlar kıvranıyor dedi. Cömertlikte biricik bir şahsiyetti. Ve tebaa bundan azamî derecede istifade ediyordu. Kervanlar doğruca Ögüdeyin sarayı önünde yıkılır. Ögüdey bütün kervanı bir kaç misli fiatla satın alır sonra dellâllar çağırtarak halkı davet eder ve eşyaları kendi elile halka hediye ederdi. Yakın dostları Ögüdeye bunu niçin yaptığını sordular. Kervanlar bana müracaat ederken bir ümitle geliyorlar onların ümüdünü kırmak doğrumu diye cevap verdi.

Ögüdeyin avde bulunduğu bir sırada bir fakir kendisine üç kavun getirip hediye eder. Ögüdeyin üzerinde para bulunmadığı için eşi Moka hatuna küpelerini vermesini emreder. Eşi kulaklarından küpeleri çıkarırken müsaade ederseniz yarın saraya gelsin para ve başka hediyeler verelim. Bu fakir bu küpelerin değerini bilmez, yok pahasına elden çıkarır der. Ögüdey bu fakirin işi bu günden görülmek gerek. Senin küpelerin mademki tebaamdan birinin eline geçmiştir benim hazinemde demektir der ve küpeleri verirler. Filhakika fakir adam küpeleri o gün satar. Ve bu küpeleri alan tacir ise «bu küpeler saraya layıktır.» diyerek getirip Ögüdeye hediye eder. Ögüdey de karısına küpeleri iade eder. Ögüdey çok da merhametli idi. Cengiz yasasında akar suya girmek, el sokmak yasak ve cezası ölümdü. Yasanın en şiddetli muakkibi de Ögüdayin ağabeysini Çagataydı. Ögüdeyle Çagatay bir avdan dönerlerken derede apdest alan bir Müslümana tesadüf ederler. Anane ve yasanın amansız müdafii Çagatay bu müslümanın derhal orada katlini istedi. Ögüdey yarın mahkemeye çağıralımda cezasını veririz diyerek iltimas etti. Suya gizlice bir balış attı. itimat ettiği bir subayla da müslümana haber uçurdu. Mahkemede «Tek bir balışım vardı suya düşürdüm, onu arıyordum desin» Müslümanı ertesi günü mahkemeye getirdiler. Çagatayın gülmeyen yüzü karşısında müslüman titreye titreye tek bir balışım vardı onu suya düşürdüm arıyordum diye cevap verdi. Sözünü ispat için derenin aynı mahalline adamlar gönderildi. Dere aratıldı ve hakikaten bir balış bulundu. Ögüdey müslümana şu senin suya düşürdüğün balış. Şunlar da benim sana hediye ettiğim 10 balış bundan sonra yasaya çok dikkat et, yoksa ceza daima hazırdır diye nasihatla affetti.

Ögüdey tıpkı babası gibi bütün dinleri müsavi surette himaye ederdi. Bir gün Ögüdeyin huzuruna bir müslüman girerek «Bu gece rüyamda Cengiz Hanı gördüm. Bana git, oğlum Ögüdeye söyle bütün müslümanları öldürsün, çünki müslümanlar fena insanlardır.» dedi. Ögüdey derin derin düşündü ve müslümanla konuşmağa başladı.

— Mogolca bilirmisin?

— Hayır bilmem.

— Cengizin yanında tercüman varmı idi.

— Hayır yalınızdı.

— O halde sen yalan söylüyorsun, çünki babam Mogolcadan başka dille konuşmazdı. Hakkın ölümdür diyerek öldürddü.

Ögüdey çok içerdi babası Cengiz Handa sağlığında kendisini fazla içtiğinden dolayı tekdir etmişti. Ögüdey, han olduğu zaman da bu huyunu bırakmadı, fazla içti. Nihayet büyük kardeşi Çagatay müdahaleye mecbur kaldı. Ögüdeyin muayyen kadehlerden fazla içmemesi için bir zabit memur etti, bu zabit Çagatayın emrettiği kadar kadeh sunuyor ve Ögüdey fazlasını talep ederse Çagatayı hatırlatarak ağabeyiniz gücenir diyerek men etmeğe çalışıyordu. Ağabeysine içten bağlı olan Ögüdey naçar itaat ederdi. Nihayet bir çare keşfetti. Mademki kadehlerin adedi sabittir, kadehi büyütmek suretile miktarı çoğaltmak mümkündür öyle de yaptı. Bir akşam âdetinden fazla içtiğinden sabah ölü olarak bulundu. (1241) ölümünde 50 yaşında idi. Sonsuz faziletleri olan bu Hakan da sevgisini milletinin kalbinde bırakarak göçtü. Fakat ne yazık ki genç göçtü.

Macide Ataman

Vilâyet Umumî Meclisi

— Birinci sahifeden artan —

Hidayet Öncü, Ömer Emrali, Bedri Tüzün, Ziya Üçüncü, Cemal Erkan, Behçet Durukan, Nuri Kafkas, Abbas Erdoğan, Bedri Bilginer, Mehmet Çetin, Haydar Kütük, hazır oldukları halde yapdı.

Geçen celseye ait zabıt hülâsasının aynen ve söz birliğiyle kabulünden sonra gelen evrakdan vilâyet gazetesinin beher nushası iki kuruşdan üç kuruşa ve senelik abone bedelinin yüz kuruşdan 150 kuruşa çıkarılması, merkez ve kazalardaki Halkevleri adına Vilâyet matbaasında tab ve neşredilen evrak, ilân ve mecmuaların 942 yılında da parasız yapılması, vilâyet dahilindeki Makam, Daire ve teşekkûllere 942 yılında parasız verilecek gazete miktarının tayini, 942 mali yılında tatbik edilecek matbaa tarifesinin tetkik ve tasdikine dair hususi muhrsebe müdürlüğünden yapılan tekliflerin müteferrika encümenine, fevkalâde vaziyetin devamı müddetince verilecek zamların bütceye konulması hakkında Dahiliye vekâletinin tamimi örneginin bütce encümenine, İskilip'in Karaavdar köyünde 941 yılı vergi borçlarını vermediklerinden dolayı Hususi muhasebe adına tapuya bağlanan yedi parça tarladan istifade edilememesi hasebiyle mükiyetinin satılması hakkında hususi muhasebe müdürlüğünden gelen teklifin müteferrika encümenide, geçen senelerde askere sevk edilen Oamancık kazasından 110 mükellef tatarı 885 liranın kaza tahakkukatından tenziline dair tezkerenin nafıa encümenine, 1 Mart 942 tarihinde yenilencek olan Türk Hava kurumu idare heyetine birer azanın seçilmesini isteyen İskilip ve Sungurlu kaza kaymakamlarının okunan yazıları üzerine bu hususda merkez ve diğer kazalardan da müracaat olacağına binaen şimdiden birer azanın oralarada seçilmesi Bedri Tüzün - Mecidözü tarafından yapılan teklif umumun rey ve muvafakafiyle ruznameye alınarak Türk Hava kurumu Çorum şubesi idare hey'eti azalığına Bedri Bilginer - Osmancıkın İskilibe Abdurrahman İstanbullu - İskilibin, Sunğurluya, Mustafa Tarhan Sunğurlunun, Mecidözüne Ziya Üçüncü - Mecidözü'nün, Alaca'ya Abbas Erdoğan - Alaca'nın, Osmacıka Haydar Kütük - Osmancık,ın seçilmeleri söz birliğiyle kararlaşdırıldı.

Kanunî müddetini doldurduğundan ücretinin ziyadeleştirilmesini iseteyen merkez Belediye ebesi Ferişde Ereden imzalı okunan dilekcenin Belediye kadrosunda bulunan ve ücretleri karşılığı Vilâyet bütcesinden yardım olarak verilen Belediye ebe ücretlerinin tezyidi Hususî Muhasebe bütcesini ilgilendirmiyeceğinden talebinin reddi söz birliğiyle kararlaştırıldı.

İskilibin Karaveran yatı okulu su yolu için 300 lira yardım yapılması hakkındaki ihtiyar heyeti mazbatasile İskilip'in Eski köyü su yolu için 375 lira yardım yapılmasına dair Muhtar Mehmet imzalı dilekcenin bütce encümenine, mazeretlerine binaen mezuniyet verilmeşi teklifinde bulunan Abdurrahman İstanbullu - İskilib'e 20-2-942 tarihinden itibaren beş gün, Hasan Sav - Sungurlu ya 18-2-942 tarihinden itibaren üç gün, Hidayet Öncü - Sungurlu ya 20-2-942 tarihinden itibaren altı gün, Bedri Tüzün Mecidözü'ne 18-2-942 tarihinden itibaren iki gün mezuniyet verilmesi söz birliğile kabul olunarak ruznameye dahil başka evrak bulunmadığından Şubatın 20 inci Cuma günü saat 14 de toplanmak ve gelen evrak müzakere edilmek üzere celseye nihayet verildi.

İÇTİMA : 6

Vilâyet Reisi Nazmi Tombuş - 17/2/942 Cuma

Vilâyet Umumî Meclisi altıncı toplantısını Şubatın 17 inci cuma günü saat 14 de Nazmı Tombuş Çorumun riyasetinde aza Şevket Bayut, Necmeddin Duran, Mustafa Bayrak, Hüseyin Yalçın, Emin Köse, Cevat Köstekci, Mustafa Tarhan, Ömer Emrali, Bedri Tüzün, Ziya Üçüncü, Cemal Erkan, Behcet Durukan, Abbas Erdoğan, Bedri Bilginer, Mehmet Çetin, Haydar Kütük hazır oldukları halde yaptı.

Geçen celseye ait zabıt hulasası aynen ve söz birliğile kabul olunduktan sonra gelen evraktan basmının 35 liraya çıkarılmasını iseyen memleket hastanesi eczacısı Rahmi Haboğlu imzalı dilekcenin, 641 yılında verilemeyen öğretmenler harçırahının 555 lira 35 kuruş olarak 942 yılı bütcesine konulması hakkındaki Maarif Müdürlüğünden gelen teskerenin, 940 yılı Fiğani kaplıcasında bina masatına sarf edilüp ödenemeyen bedelleme bedeli 50 liranın bütceye konulması teklifini havi Mecidözü Kaymakamlığından gelen tahrirat Bütce encümenine, 23-2-942 tarihinden itibaren bir hafta mezuniyet isteyen Ziya Üçüncü - Mecidözü ile 21-2-942 tarihinden itibaren bir hafta mezuniyet isteyen Nuri Emrali - Sungurlunun tekleri üzerine birer hafta mezun sayılmaları söz birliğile kararlaşılarak ruznameye dahil başka evrak bulunmadığından şubatın 24 üncü Salı günü saat 14 de toplanmak ve gelen evrak müzakere edilmek üzere celseye nihayet verildi.

İÇTİMA : 7

Vilâyet Reisi Nazmi Tombuş - 24/2/942 Salı

Vilâyet Umumî Meclisi yedinci toplantısını Şubatın 24 üncü Salı günü saat 14 de Nazmı Tombuş - Çorumun riyasetinde aza Şevket Bayut, Necmeddin Duran, Mustafa Bayrak, Hüseyin Yalçın, Emin Köse, Cavat Köstekci, Hasan Sav, Mustafa Tarhan, Hidayet Öncü, Bedri Tüzün, Cemal Erkan, Necati Önen, Behcet Durukan, Nuri Kafkas, Abbas Erdoğan, Bedri Bilginer, Mehmet Çetin, Haydar Kütük, Hazır oldukları halde yaptı.

Geçen çelseye ait zabıt hulasasının aynen ve söz birliğile kabulünden sonra gelen evraktan basmının ziyadeleşmesini isteyen hastane idare memuru Sıddık Çöpü imzalı dilekcenin, Çorum ve İskilip merkezlerinde inşa edilecek akşam erkek ve kız san'at okulları arsa bedeli namile 1156 lira 10 kuruşun bütceye konulması hakkında Maarif müdürlüğünden gelen teskerenin, 932 den 935 yılına kadar taş ocakları rusumundan 62 lira 76 kuruş borçlu Çorumun Kunduzhan mahallesinden Mehmet oğlu Kâmil Aydınlının bu borcu müruru zaman haddini doldurduğundan tahakkukatından tenzilile müsebbiblerinden tazmini hakkında Hususi muhasebe müdürlüğünün mutaleası ve daimi encümen aidiyet kararının, Mecidözü kazasına bağlı 16 köyde vaki hasar hakkındaki idari tahkikat raporlarının tetkikine dair Hususi muhasebe müdüriyeti teskeresinin Bütce encümenine, geçmiş senelere ait kanuni sebeblerden dolayı tahakkukatından tenzili icap eden 241 yol mükellefiyetine ait evrakın tetkik edilmek üzre Nafıa encümenine havaleleri ve 941 yılında Kızılay cemiyeti namına Vilâyet Matbaasına yaptırılan işlerin tabiye üçreti 340 kuruşun alınmamasını bildirir cemiyet reisliğinin okunan teklifi üzerine tahakkuka alınmaması ve cemiyetten bu paranın istenilmemesi söz birliğile kararlaştırıldı.

Tahsili emval kanununun dördüncü maddesi mucibince bina vergisinin 942 mali yılı taksit müddetlerinin tayini için vilâyet umumi meclisinin mutalaası alınarak müstacelen bildirilmesi hakkında Maliye vekâletinin iş'arı ve Hususî muhasebe müdürlüğünden yapılan teklif veçhile bina ve

— Sonuvar —

Halkevinden

Halkevi Spor kolu İdare Heyeti azalıklarında muhtelif sebeplerle dört adet münhal vaki olduğundan Umumî Heyetin içtimaile yeniden dört aza seçimi 14 Mart cumartesi günü saat 14,30 da yapılacaktır. Bu kola mensub olan Halkevlilerin bu saatte Halkevi salonunda bulunmaları rica olunur.

Tapu Sicil Muhafızlığından

Divanıkebir köyünün Çürük ve Bekmez topragı ve ilgazı ve kara çalı ve karye altı ve keza karye altı ve yine karye altı ve mezar arkası ve keza mezar arkası ve yapraklın ve köy altı mevkilerinde 11 parça tarla Gümüş oğullarından Ahmet oğlu Halil ve Mehmet ve Hüseyin ile Amucaları Alinin iken bunlardan Hüseyinin 332 senesinde ölümile karısı Hatun ve kızları Meryeme ve Fatmaya intikal eddiğinden bahsile bunlardan Meryem hissesini namına tescil talebinde bulunduğundan mezkür emvalların da tapuya merbut olmamasından keşif ve tahkiki için 15-3 942 tarihinde mahalline memur gönderilecekdir.

Her hangi bir hak ve tasarruf iddiasında bulunan varsa mahallinde memura ve daha evvel tapu sicili muhafızlığına muracaatları ilân olunur.

Tapu Sicil muhafızlığından

Emir ahmet mahallesinin 322 senesi gayri musaddak yoklama defterinde Saraç oğlu Ahmet evlatları İsmail ve Bekir ve Hafıza ve Âk kız ve Dudu ve karısı Ayşe manlarında mükayyet olan ayarık mevkiinde bir kıta bağı bundan 35 sene evvel verese meyanında yapılan taksimde Hafıza ve Âk kıza isabet eden müfrez mahal için vereseleri tarafından tescil talebinde bulunulmakda olduğundan tasarruf keyfiyetinin tahkiki için 11-3-942 tarihinde mahalline memur gönderilecekdir,

Her hanki bir hak ve temellük iddiasında bulunan varsa mahallinde memura ve daha evvel tapu sicil muhafızlığına muracaatları ilân olunur.

Tapu Sicil Muhafızlığından

Sapa köyünün köy önü mevkiindeki bir kıt'a tarla köy içinde bir bap haneyi köyden Abdi kâhya oğlu Hüseyin vereselerinden Ramazan ve Gümüş hissei şayialarını senetsiz tasarrufata ve murislerinden intikale müsteniden namlarına tapulatmak istediklerinden mevzubahs gayri menkullerin hukuki tasarruflarının tedkiki için 15-3-942 tarihinde mahalline memur gönderileceği ve bu hususta bir güna hakkı tasarruf iddiasında bulunan varsa mezkûr günde mahallinde bulunacak keşif memuruna ve daha evvel tapu sicilli muhafızlığına müracaatları ilân olunur.

DEFTERDARLIKTAN

1 - Maliye dairesi binasında ve havlisinde bulunan diğer binalarda yaptırılacak tamir ve tadilât 10 - Mart - 942 saat 15 de ihale edilmek üzere bir ay müddetle açık eksiltmeye konulmuştur.

2 - İşin keşif bedeli 824 lira 89 kuruştur.

3 - Muvakkat teminatı 61 lira 87 kuruştur.

4 - Bu işe ait evrak şunlardır.

A - Keşifname.

B - Eksiltme şartnamesi.

C - Mukavele projesi.

5 - Bu evraklar her gün Defterdarlık makamında görülebilir.

6 - Taliplerin muvakkat teminatlarını mal sandığına yatırmış olması ve ticeret odası vesikası ibraz etmesi şarttır.

7 - Tamiratı yapmağa talip olanlar birinci maddede yazılı gün ve saatte Defterdarlıkta müteşekil komisyona müracaatları ilân olunur. 3-3

ZAYİ MÜHÜR

Askeri malûliyetten almakta olduğum maaş cüzdanında tatbikli isim mührümü zayi ettim. Bu kerre yenisini yazdırarak tatbik ettireceğim Eski mührün hükmü olmadığını ilân eylerim.

Çorumun Karaağaç köyünden
Halil Ölçer

Daimî Encümenden

1 - Spor alanı haricinde mülkiyeti hususî idareye ait ve ziraate elverişli 6 hektar, 43 ar, 30 metre murabbaı ve diğeri 1. Hektar, 46 ar, 94 merte murabbı iki kısım arazinin Eylül 942 sonuna hadar kiraya verilmesi tekzrrür etmiş ve Martın 12 inci perşembe günü saat 14 de ihalesi yapılmak üzre 15 gün müddetle açık artırmaya konulmuştur.

2 - Muhammen kira bedeli 150 liradır.

3 - Muvakkat teminat 11 lira 25 kuruştur,

4 - Şartnamesi tatil günleri tışında encümen kaleminde görülebilir.

5 - Taliplerin muvakkat teminat makbuzlarile tayin edilen gün ve saatte vilâyet daimî encümenine müracaatları ilân olunur. 1-2

İcra Memurluğundan

Tuluk oğlu veresesine mahkeme masrafile 241 lira ve ayrıca icra masrafı vermeye borçlu Burhankâya mahallesinden Tuluk oğlu Canan Mehmet kızı Fatmanın Kavacık karyesi hududu dahilinde İblim deresinde kain şarkan Kubat oğlu veresesi garben Karabekir oğlu Ömer cenuben çay şimalen çal ile mahdut beş dönüm bahçedeki yirmi dörtte on altı sehim 200 lira kıymeti muhammeneli hissesi açık artırma suretile satılacakdır. açık artırma 23 mart 942 pazartesi gününe saat 12 ye kadar çorum icra dairesinde yapılacakdır. o gün kıymeti muhaminenin yüzde yetmiş beşini bulmadığı takdirde on gün daha uzadılarak ikinci artırma için tayın olunan 2 Nisan 942 perşembe günü ayni saatte en çok artıranın üzerine ihale edilecekdir. Satış peşin para iledir. Taliplerin yüzde yedi buçuk pey akçasile Çorum İcra dairesine müracaatları ve bu gayir menkul üzerinde bir güna hak ve alaka iddia edenlerin 15 gün içinde evrakı müsbitelerile hak ve alakalarını bildirmeleri aksi takdirde tapu sicillinde mukayyet olmayan haklar tanınmayarak paylaşmadan hariç kalacakları ilân olunur,

Tapu Sicilli Muhafızlığından

Sapa köyünün değirmen Ocagı ve Balıklı pınarı ve Tuz taşı ve kırpık çalı mevkilerinde dört parça tarla İmirze oğullarından İsmail oğlu Caferin iken 40 sene evvel ölümile oğlu İmirze ve kızı Nazifeye ve İmirzenin de 25 sene evvel vefatile veresesine intikal ederek bukerre namlarına tescil talebinde bulunulmakda olduğundan keşif ve tahkiki için 15-3-942 tarihinde mahalline memur gönderilecekdir.

Her hanki bir tasarruf ve milkiyet iddiasında bulunan varsa mahallinde memura ve daha evvel tapu sicilli muhafızlığına muracaatları ilân olunur.

Tamirât İlânı

KAPALI ZARF USULİLE EKSİTLME

1 — Çorumde Doğum ve Çocuk bakım evinde yapılacak tamirat kapalı zarf usulile eksiltmeye konulmuştur.

2 — Tamiratın keşif bedeli onyedi bin dokuz yüz elli üç lira yetmiş üç kuruştur. Muvakkat teminat bin üç yüz kırk altı lira elli üç kuruştur.

3 — Bu işe ait evrak şunlardır:
A - Plan.
B - Metraj cetveli.
C - Keşif hulasa cetveli.
D - Eksiltme şartnamesi, Bayındırlık işleri genel şartnamesi, yapı işleri umumi şartnamesi.
E - Hususi şartname
F - Mukavele projesi.
G - Silsilei fiat cetveli.

İstekliler bu evrakı her gün Değum evi Baş hekimliğinde görebilirler ve alabilirler.

4 - Eksiltme Çorumda Doğum evinde müteşekkil komisyonda 18 Mart 1942 çarşamba günü saat 14 te yapılacaktır. İsteklilerin yukarıda yazılı muvakkat teminatlarını 942 yılı Ticaret odası vesikasını ihale gününden en az üç gün evvel Vilâyet makamına müracaatla alacakları ehliyet vesikasını ve üçüncü maddedeki evrakın suretlerini kanuni tarifata uygun olarak kapalı teklif mektuplarile birlikte ihaleden bir saat önce komisyon Başkanlığına makbuz mukabilinde vermeleri veya göndermeleri lâzımdır. Postada olabilecek gecikmeler kabul edilmez. 1-3

VİLÂYET DAİMİ ENCUMENİNDEN

Azı Kilo	Çoğu Kilo	Muvakkat teminat Lira	K.	Cinsi
14000	15000	125	75	Tek tip ekmek
	4000	96		Koyun eti
	3000	28	25	Sığır eti

1 — 23-1-942 tarihinden itibaren bir ay içinde pazarlıkla muamelesi tamamlanmak üzere açık eksiltme müddeti uzatılan memleket hastanesinin yukarıda cins ve miktarları yazılı üç kalem erzakına bu müddet içinde de alıcı çıkmadığından Mardın 16 ıncı pazartesi günü saat 14 de ihaleleri yapılmak üzere yeniden 21 gün müddetle açık eksiltmeye konulmuştur.

2 - Şartnameleri tatil günleri dışında encümen kaleminde görülebilir.

3 - Taliplerin muvakkat teminat makbuzlarile tayin edilen gün ve saatte vilâyet daimî encümenine müracaatları ilân olunur. 2-3

ASKERİ SA. AL. KOMİSYONUNDAN

1 — Altta cins ve mikdarları yazılı iki kalem yakacak ve yem maddelerinden oduna teklif edilen fiat komisyonca pahalı görüldüğünden ve samana da talip zuhur etmediğinden 15 gün müddetle tekrar kapalı ve açık eksiltme suretile eksiltmeye konulmuştur.

2 — Şartnamesi komisyonumuza müracaatla görülebilir. İsteklilerin belli edilen gün ve saatte, ihale saatinden bir saat evvel müracaatları. 1-2

Cinsi	Kilosu	Mu. B. Lira	İlk T. Lira	K.	İhale gün ve saati	Eksiltmenin şekli
Odun	900000	18000	1350	00	17-Mart-942 salı saat 10	kapalı
Saman	100000	2500	187	50	» » 11	açık

VAKIFLAR MEMURLUĞUNDAN

Tahmin bedeli Lira	Cinsi	Mevkii
1200	Tarla	Tekke altında kumluk
1000	»	» » böyü karipler
400	»	Türbe önünde bağ yeri
2500	Hamam	Çarşı içinde yukarı hamam

Osmancık Vakıflar İdaresince peşin para ile mülkiyetleri satılığa çıkarılan yukarıda yazılı 4 parça gayri menkulün ihalesi 13 3-942 Cuma gününde saat 15 de yapılacağından talip olanların Osmancık Vakıflar İdaresine müracaatları ilân olunur. 1-2

Halkevi Reisliğinden

El tezgâhlarında dokunmuş beyaz bez
» » kırmızı peştemal
» » Lâcivert »
El tezgâhları çıkrık ve sair malzemesi

Yukarıda cinsleri yazılı Halkevine ait muhtelif eşya 18-Mart-942 çarşamba günü artırma usulile pazar meydanında satılacaktır. Talip olanların mezkûr günde pazar meydanına gelmeleri ve teklifleri görmek isteyenlerin şimdiden Halkevine müracaat etmeleri lüzumu ilân olunur. 1-3

Fersude Halı ve Kilim Satılacak

Çorum Vakıflar Memurluğundan :

Çorumda ve Sungurlu kazasındaki camilerde bulunan fersude halı ve kilim peşin para ile 25-2-942 den itibaren bir ay müddetle açık artırmaya çıkarılmıştır.

İhalesi 26 Mart 942 perşembe günü saat 14 de daire civarında cami havlisinde yapılacağından talip olanların müracaat etmeleri ilân olunur, 1-4

Mecidözü Hukuk Hakimliğinden

Mecidözünün Mescit mahallesinden Mustafa oğlu Paşa Karabağın müddei aleyh hazinei maliye aleyhine açtığı kasabanın mantarlık mevkiinde şarkan garben yol cenuben Veli oğlu Ahmet tarlası şimalen muhacir Kerim tarlasile mahdut 25 dönüm 150 lira kıymetli bir kıt'a tapusuz tarlasına bu kerre hazinei maliye tapu alarak dahili dava edilen diğer müddeialeyh göçmen kebapçı Rüstem oğlu Mehmet ve Ömer oğlu çolak Ahmet ve Gülfiyeye tefviz edildiğinden hazinenin tapusunun iptalile müdahalelerinin men'ine ve namına tesciline karar verilmesini talep ve dava etmekle Sulh Hukuk mahkemesinde cari muhakeme neticesinde: mezkûr tarlanın 30 seneden beri müddeinin yedinde ve tasarrufunda bulunduğu sabit olduğundan bu mahalde hazinenin istihsal ettiği Ağustos 939 tarih ve 41 No. tapunun iptalile vaki müdahalenin men'ine ve müddei namına tesciline dair 28-5-941 tarihinde verilen karar hazine tarafından temyiz edilmiş ve müddeialeyh göçmenlerden Gülfiye ve çolak Ahmedin ikametgâhları meçhul kalmasından gıyabi hüküm tebliğ edilememiş olduğundan işbu gıyabî hükmün tebliği makamına kaim olmak üzere keyfiyet ilân olunur.

Tapu sicil muhafızlığından

İsmail köyünün kazan bağları mevkiinde bir kıt'a bağ Deli Bekir oğullarından Halil oğlu Hüseyin ve Hasan ve Mustafanın müştereken malları olup vaktile birriza yaptıkları taksime binaen üç müsavi kısma ifraz edildiğinden bahsile Mustafanın veresesi tarafından tescili talep edilmekte olduğundan keşif ve tahkiki için 15-3-942 tarihinde mahalline memur gönderilecektir. Her hangi bir hak ve tasarruf iddiasında bulunan varsa mahallinde memur ve daha evvel tapu sicil muhafızlığına müracaatları ilân olunur.

Mecidözü Ceza Hakimliğinden

Hükûmet tarafından halka satılan ipliklerden bir kısmını maliyet fiatından fazla bedelle satarak ihtikârda bulunduğu iddiasile suçlu olup 20-12-941 tarihinde tevkif edilen Mecidözünün Karahacip köyünden muhtar Halil oğlu 31 yaşında evli iki çocuklu okuryazar mahkûmiyeti sabıkası olmayan Reşit Bozkaya hakkında Mecidözü Asliye Ceza mahkemesinde yapılan açık duruşma sonunda maznunun Ziraat bankasından aldığı iplikleri fazla fiatla başkalarına sattığı dinlenen şahitlerin şahadetile anlaşılmış ve hareketi 3780 sayılı Milli Korunma Kanunun 31 inci maddesinin ikinci fıkrası delâletile 59 uncu maddenin 3 üncü fıkrası hükmüne tevfikan ve temin ettiği menfeatçok hafif derecede görüldüğünden suçlu Reşit Bozkayanın 25 lira ağır para cezasile mahkûmiyetine ve suçlunun 20-12-941 tarihinde tevkif edilerek halen mevkuf bulunmuş olmasına mebni mevkuf kaldığı beher gün için mahkûm olduğu ağır para cezasından bu liranın icrayı mahsubuna ve başka sebeple mefkuf değilse tahliyesi için C. M. U. liğine müzekkere yazılmasına ve kararın kesbi katiyet ettiğinde Çorum gazetesile ilânına dair verilen 27-12-941 tarihinde vicahen verilen karar kesbi katiyet eylemiş olduğundan bermucibi karar keyfiyet ilân olunur.

İskân Müdürlüğünden

Göçmen ihtiyaçları için 60 baş öküz pazarlıkla mübayaa edileceğinden hayvan sahiplerinin pazarlığa girmek ve şeraiti görmek üzere İskân İdaresinde müteşekkil komisyona müracaatları ilân olunur. 1-2

KURULUŞ TARİHİ : 1921

İDARE YERİ

Vilâyet Matbaası

ÇORUM

YIL: 20 — No. 1115

Çarşamba

11 - Mart - 1942
Nushası - 2 - kuruştur

- HER HAFTA ÇIKAR VİLÂYET GAZETESİDİR -

Vilâyet Umumî Meclisi Toplantısına Bugün Son Veriyor

Vilâyetin Yeni Yıl Bütçesi 627590 Lira 58 Kuruş Olarak Tesbit Edildi

7 inci seçim devresinin 4 üncü toplantısına 2 - Şubat - 942 pazartesi günü başlamış olan Vilâyet Umumî Meclisi, geçirdiğimiz bu müddet içinde Vilâyetin 942 mali yılına ait kültür, imar ve idare işleri üzerinde önemli gelişmeler gösteren kıymetli kararlar alarak birkaç gündenberi bütçe müzakerelerine başlamış bulunmaktadır. Uzun incelemeler sonucu olarak hakikî gelir kaynaklarına dayanmak suretile tesbit eylediği Vilâyetin 942 geliri 627590 lira 58 kuruştur.

Bu gelire göre de yine Vilâyetin kültür, imardaki inkişafile idarî işler üzerinde gereken ihtiyaçları göz önünde tutarak aynı mikdar üzerinden masraf bütçesini tanzim ve kabul etmiştir.

Bugün ruznameye dahil işlerle bütçenin son müzakeresini yaptıktan sonra Daimî Encümen Azalarını da seçerek toplantısına son verecektir.

ÇORUM : Başta Valimiz Sayın Bay Muzaffer Akalın bulundukları halde, mütemadi çalışmalarile Vilâyetin yeni yıl imar ve inkişafına büyük hız veren değerli Umumî Meclis Azalarına sarfettikleri verimli mesailerinden ötürü memleket namına teşekkürü vazife bilir.

Ankaradaki Müessif Hadise

Ankara 5 (a.a.) — Resmî tebliğ: 24-2-1942 salı günü Atatürk bulvarında vaki olan infilâk hakkında zabıta tahkikatının bugüne kadarki neticeleri aşağıdadır:

1 — İnfilak maddesini taşıyan ve bunu ateşliyen adam, aslen Üsküb vilâyetinin Ceylân kazasının Dobrcan köyünden olup Üskübde lise tahsilini bitirdiğine dair diploması vardır. Yanında numarası silinmiş bir de tabanca taşımakta idi. Üskübde komünist olduktan sonra 5-10-1940 tarihinde yurdumuza gelmiş, ecnebi olarak İstanbul Hukuk fakültesine kaydulunmuş ve 9 5-1941 tarihinde muhacirler hakkındaki umumî hükümlerden istifade ederek vatandaşlığımıza girmiştir. Adı Ömer Tokad'dır. Üskübde muallim Halid İsiç'in oğludur. Memleketindeki adı Ömer Halidoviç İsiç'tir. 1917 doğumludur.

2 — İnfilâk neticesinde parçalanan bu adamın ve yakın arkadaşlarının hüviyetleri iki gün zarfında tesbit edilmiş ve arkadaşları yakalanmışlardır. Bunlar da Yugoslavyada doğmuş, büyümüş, oralarda komünist olmuş ve son senelerde muhacir sıfatile yurdumuza gelip vatandaşlığımıza girmiş kimselerdir.

3 — Yakalanan suç ortaklarının ifadelerine göre Ankara ve İstanbulda hüviyetleri tesbit edilen bazı ecnebilerin, bunları yabancı bir devlete mensup iki zata karşı suikasda hazırladıkları öğrenilmiştir. Bu ecnebiler hakkında da tahkikat yapılmaktadır.

4 — Ankaradaki suikasdın Almanya Büyük Elçisi Von Papene müteveccih olduğu anlaşılmaktadır

5 — Tahkikata devam olunmaktadır.

Ankara Görüşleri

Halkevleri Yıldönümü Töreninde Ekiplerimizin Değerlenmiş Başarıları Münasebetile

Yazan : Cudi EGE

Halkevlerinin onuncu yıl dönümü münasebetile Ankarada büyük bir törenin yapıldığı malum. Bu törene memleketimiz Halkevinden de 17 kişilik bir ekip iştirak etti.

Ekip, Halkevimiz mensubu bütün arkadaşların büyük gayret ve müzaharetlerile aylardan beri hazırlanıyordu. Esasen C.H.P. Genel sekreterliğinin hazırlanışımız hakkında sık sık bilgi edinmek istemesi de bizden birşeyler beklendiğini ima ediyordu.

Nihayet günler yaklaştı. Hazırlanma işleri daha hummalı bir hal aldı. Son günlerde ekibin ekzersiz ve faaliyetini gören memleket büyükleri de muvaffak alacağımıza kani oldular.

Ekip son gelen bir emre göre onyedi şubatta Ankarada bulunmak mecburiyetinde idi.

Onyedi şubat akşamı Ankaraya indiğimiz zaman bizi almağa gelen değerli Ankara Halkevlileri daha istasyonda iken Çorumun iyi bir hazırlıkla gelmiş bulunduğunu söylemekten kendilerini alamadılar.

Tören 22 şubat pazar günü Ankara Halkevinde yapılacaktı. Ayın on sekizinden itibaren umumî provalar başladı.

Oyunların sahneye konulması işini üzerine almış olan ve büyük bir muvaffakiyetle idare eden değerli bestekârımız «Halil Bedii Yönetken » ilk provada Çorumlular için şu sözleri söylemişti.

--Çorumlular ümit ettiğimizin çok fevkinde geldiler. Ankarayı yakıp kavuracaksınız..

Aynı kabilden takdir ve iltifatlar biribirini kovalıyordu.

Bu törene on Halkevi iştirak etti. Erzurum, Kars, Trabzon, Sıvas, Urfa, Çorum, Kastamonu, Bursa, Ödemiş, Balıkesir.

Sahneye konuş vaziyetinde de çok güzel bir sıra yapılmıştı. Tıpkı büyük Atanın İstiklal savaşındaki yürüyüş planı gibi. Erzurumdan başlıyor, Egede nihayet buluyordu.

Proğramda Çorumlular birinci kısmın sonunu kapatmış oluyordu. Bu kapatışa yine Üstad Halil Bedii Yönetken sofranın tatlısı oldunuz diye isim vermişlerdi.

Biz Çorumlular bu iltifatları gördükçe heyecan ve muvaffak olabilme gücümüzün sonsuzlaştığını görüyorduk.

Derken 22 şubat pazar günü geldi. Törene Saat 14 de Büyük Atanın Etnoğrafya müzesindeki Muvakkat kabrini ziyaretle başlandı. Önde Parti erkânı, arkada program sırası Halkevliler....

Müzeye girdiğimiz zaman sanki onun güneş gözlerini görecekmişiz gibi heyecan ve ürperme geçiriyorduk. Dünüşde de sanki herkes orada kalmadığına müteessir olmuş; nefes almaktan bile

—Devamı İkinci Sayfada—

Kızılay

Yıllık Kongresi Yine Geri Kaldı

7-Mart-942 cumartesi gününe talik edilmiş olan Kızılay kurumu şehrimiz şubesinin yıllık toplantısı, kurum İdare heyetinin toplantıda bulunmaması ve buna mümasil bazı sebeplerden ötürü, toplantıda hazır bulunan Sayın Valimiz tarafından gösterilen lüzum üzerine 14 Mart cumartesi saat 16 ya bırakılmıştır. O gün Kurum azâsının Halkevindeki toplantıya gelmeleri Kurum tarafından rica edilmektedir.

SIHHİ KONFERANS

Halkevinin tertip eylediği sıhhî konferansın birincisi ayın 7 inci cumartesi günü Halkevi salonunda verilmiştir.

Valimiz Sayın Bay Muzaffer Akalın başta bulundukları halde Askeri Garnizon Komutanı Albay Vehbi Tınaz, Süel ve Sivil Erkân ve memurlarla Orta okul Müdür ve Öğretmenleri ve İlk okullar Öğretmenleri, Parti ve Halkevi mensupları ve oldukça kalabalık dinleyici halkın iştirak eylediği bu konferansı hastane Cildiye Mutahassısı Dr. Tevfik Berkol vermiş ve uyuz hastalığının sebebi sirayetile gösterdiği arızalar ve tedavisi çarelerini izah eylemiştir.

Kâtrançayı

Çorum Vilâyet merkezine bağlı Katrançayı kıpti köyü adının yalnız Katrançayı adile anılması hakkındaki Umumî Meclis kararının onaylandığı Yüksek Dahiliye Vekâletinin 2 - Mart - 942 gün ve 5046 sayılı resmî gazetede neşredilen tamimlerinden anlâşılmıştır.

DOKUMACILAR KOOPERATİFİ

Yüksek Vekiller Heyetince nizamnamesi tasdik buyrulmuş olan şehrimiz dokumacılar küçük san'at kooperatifi faaliyete geçmiş ve müessisler toplanarak kooperatif Müdürlüğüne Ahmet Tütüncüyü seçmişlerdir.

Nizamnamesini gelecek sayımızda neşre başlayacağımız kooperatif müteşebbislerini tebrik ederken, memleket için çok faydalı olarak kurulan bu müesseseye şimdiden muvaffakıyetler temenni ederiz.

ATIŞ TALİMLERİ

Havaların müsait bulunduğu zamanlarda her hafta dört saat muntazam talimlerini yapan şehrimiz Beden terbiyesi mükellefleri, kışın souk mevsimlerinde de Halkevi salonunda nazarî bilgiler ve atış talimlerini görmüşlerdir.

Bu cümleden olarak geçen 8-Mart-942 pazar günü Garnizon atış alanındaki atışa 19 genç iştirak etmiştir.

Vakit müsait bulundukça diğer talimler arasında atışa da devam edilecektir.

Ankara Görüşleri

— Birinci sahifeden artan —

korkuyurdu.

Halkevine döndük. Salon dolmağa başlamıştı. Ekipler, sahnenin iki yanında kendilerine tahsis edilen soyunma ve hazırlanma yerlerine geçtiler. Biraz sonra salon alkış seslerile çınlamağa başladı. Öğrenmeğe lüzum yoktu. Hepimiz içimizden duyduk ki törene sosuz şeref veren Milli Şefimiz gelmişti.

Halkevindeki tören Riyaseti Cumhur Salon orkestrasının çaldığı İstiklal Marşından sonra C. H. P. Genel Sekreteri Erzurum Mebusu değerli Dr. Fikri Tuzer'in kıymetli nutku ile başladı.

İlk oyunlar genç Erzurumlularındı. Muvaffakiyetle oynadılar. Karslılar da öyle ... Neş'eli ve hassas çocuklar... Nihayet sıra Çorumun... Heyecan duymamak kabil mi?

İyi bir kıyafetle Kadın Erkek ilk defa bizi gören Sayın davetliler bravo demekten ve alkışlamaktan kendilerini alamıyorlardı.

Çorumun öz evlatlarını orada görseydiniz. Başları dik, neş'e gözlerinden akıyor. Hele karşılarında Milli şeflerini görünce adeta kendilerinden geçtiler.

İşte Haley başlıyor. Hem de bütün gurur ve azemetile...

— Atalım mı arkadaşlar...?
— Ne atalım...
— Nara..?
— Kime...?
— Herkes sevdiğine.....
— He.. He... He,,. Hey,.....

Haley bilirsiniz ki Türk kanının canlı timsalidir. Gayet ağırdan alır; Gittikçe hızlanır; coşar ve öyle bir zaman gelirki önü alınmaz bir sel olur. Bravo ve alkış seslerinin fasılası yok gibi idi.

Müteakiben Türkmen kızı oynandı. Daha oyun başlamadan Genç ve asil Türk kızını gören heyecanlı seyirciler ne yapacaklarını şaşırdılar. Bu da aynı heyecan ve neş'e ile oynandı.

Asıl beklediğimiz şimdi başlıyor. İğdeli Gelin.. Dört kadın dört erkekle oynanan bu oyun artık seyircileri heyecanın son merhalesine kadar götürmüştü.

Törenin hitamında büyük Şefimiz Reisi Cumhur İsmet İnönü Çorumlular için Ankara Halkevi Reisi Ferid Celal vasıtasile şu iltifatta bulundular.

— Çorumlu çocuklar çok muvaffak oldular. Benim yerime onları tebrik et ve kucakla.

Sayın Ferid Celal muhterem refikaları ile birlikte kızlarımızı sevdiler, okşadılar ve bizi saatlarce odalarında alıkoydular. Biz Çorumlularda neş'e ve sevinç içerisinde gaşyolmuştuk,

Sayın okuyucularımıza Ankaradaki diğer bütün hatıra ve intibalarımızı diğer sayılarda neşredeceğiz.

İhtikârdan Mahkûm

Hükümetin beyannameye tabi tuttuğu sarf ve istihlâkini tahdit ettiği unlardan ekmek yaparak satmak suretile Millî Korunma Kanununa muhalif harekette bulunmaktan suçlu Çorumun Tepecik mahallesinden Yıldız oğullarından Emin oğlu 1313 doğumlu fırıncı İhsan Yıldız hakkında yapılan duruşma sonunda:

Subut bulan fiilden dolayı suçlunun hareketine uyan ve Millî Korunma Kanununu tadil eden 9180 sayılı kanunun 21 inci maddesi delâletile 4156 sayılı kanunun 55 - 2 inci maddesine tevfikan 25 lira ağır para cezasile teczıyesine ve muaddel 63 üncü madde gereğince ücreti maznundan alınmak ve 25 lirayı geçmemek şartile hükümün kesbi katiyet ettikten sonra mahalli gazete ile hülâsaten neşir ve ilânına ve umumî kanun olan T.C.K. 36 ıncı maddesi gereğince fırında yakalanan 100 adet ekmeğin de müsaderesine dair 19 - Şubat - 1942 tarihinde verilen hüküm iktisabi katiyet etmiştir.

Çorum Sulh Hukuk Hakimliğinden

İlice mevkinde şarkan Sivrihisarlı oğlu Ahmet garben Sinan oğlu Hafız cenuben kürt Veysal bağları şimalen yol ile mahdut tahminen bir dönüm mikdarında içerisinde bağ çubukları ve kıble tarafında meyve ağaçları mevcut bir kıt'a bağ (200) lira değerinde:

Çorumun Üçtutlar mahallesinden Yavulu oğlu Ömer kızı Hatın ile Karakeçili mahallesinden Sivrihisarlı oğlu ölü Hakkı karısı Sıddıka ve çocukları Memduh ve Mesude, Hayriye ve Yaşar aralarında müşterek olan ve yukarıda hudut ve sairesi yazılı bulunan ve kabili kısmet olmadığından şuyuun izalesi Çorum Sulh Hukuk mahkemesinin 19-4-941 gün ve 81 - 100 numaralı ilâmile hüküm altına alınan bir kıt'a bağ gazete ile ilânından ve ilânnamelerinin teblig ve tahkikından itibaren 30 gün müddetle açık artırmaya çıkarılmıştır. Hitamı olan 10-4-942 tarih cuma günü saat 15 de mahkeme kaleminde ihalesi icra edilecektir.

Bu gayri menkule konulacak pey muhammen kıymetinin yüzde yetmiş beşini doldurmadığı takdirde en çok artıranın taahhüdü baki kalmak şartile ihalesi 15 gün daha uzatılarak hitamı olan 24-4-942 cuma günü ayni saatte ve mahkeme kaleminde icra edilecektir. Satış peşin ve bilumum masraflar müşteriye aittir. Ve artırma şartnamesi her gün herkese açıktır. Bu gayri menkul ile alâkası olanların 20 gün içinde evrakı müsbitelerile birlikte mahkeme kalemine müracaat etmedikleri takdirde ve haklarıda tapu sicillile sabit olmadıkça satış bedelinin paylaştırılmasından hariç kalacaklardır. Talip olanların muhmin kıymetin yüzde yedi buçuk nisbetinde pey akçasını veya milli bir bankanın mektubunu hamilen getirmelri ilân olunur.

Çorum Sulh Hukuk Hakimliğinden

Hudut ve sairesi:

Kunduzhan mahallesinin çiriş sokağında 346 sayıfa ve 82 ada 9 parsel numarasında kayıtlı sağı 8, 9 ve solu 10, 13, 5, arkası 5, 32 önü 13, 10, 8 parseller ve çıkmaz sokağı Solak oğlu Ahmet, Bekir ve Mehmet ve Bebek Hacının kızı Sıdıka ve Tabak Hasan oğlu Ömer çavuş ve Zavallı oğlu Zarif zevceleri haneleriyle mahduttur.

Tahtani 4 oda 2 kilar ve bir sofa ve altında 2 mahzen ve bir miktar havli ve havli içerisinde tut ve asma ağaçları mevcut ve samanlığı şamil bir bap hane 900 lira değerindedir.

Çorumun Kunuzhan mahallesinde Hançerli oğlu Hasan mahdumu Mustafa ve Hasan oğlu İsmail ve Basri ve İsmet karısı Lütfiye ve baldızı Şakirei Şahande aralarında müşterek olan ve taksimi kabil olmadığından satılarak tutarın paylaştırılması Çorum Sulh Hukuk mahkemesinin 29-1-942 gün 17 - 12 numaralı ilâmla hüküm altına alınmış olan yukarıda hudut vesairesi yazılı bulunan bir bab hane gazete ile ilânından ve ilânnamelerinin talik ve tebliğinden itibaren 30 gün müddetle açık artırmaya çıkarılmıştır.

Hitamı 10-4-942 tarih cuma günü saat 15 de mahkeme kaleminde ihalesi icra edilecektir. Bu gayri menkule konulacak pey muhammen kıymetinin yüzde yetmiş beşini doldurmadığı takdirde en çok artıranın taahhüdü baki kalmak şartile ihalesi 15 gün daha uzatılarak hitamı olan 24-4-942 cuma günü ayni saatte mahkeme kaleminde icra edilecektir. Satış peşin ve bilumum masraf müşteriye aittir ve artırma şartnamesi her gün herkese açıktır bu gayri menkul ile alâkası olanların 20 gün içinde evrakı müsbitelerile birlikte mahkeme kalemine müracaat etmedikleri takdirde ve haklarıda tapu sicillile sabit olmadıkça satış bedelinin paylaştırılmasından hariç kalacaklardır. Talip olanların muhmin kıymetin yüzde yedi buçuk nisbetinde pey akçasını veya milli bir bankanın mektubunu halmilen getirmelri ilân olunur.

Zayi Maaş Cüzdanı

Askerî malûliyetten almakta olduğum maaşa ait 299719 sayılı cüzdanı zayi ettim. Yenisini alacağımdan eskisinin hükmü olmadığı ilân olunur.

Mahmudiye M. Mevlüt oğlu
Rıza Berçin

ÜLKÜ DERGİSİ

Türkiyenin tek kültür kaynağı Ülkü Dergisinin 11 inci sayısı da kıymetli muharrirlerimizin güzel yazılarile dolu olarak çıkmıştır.

Bu zengin münderecatlı millî kültür dergisini her kese tavsiye ederiz.

HAVACILIK VE SPOR

Türk Hava Kurumu tarafından onbeş günde bir çıkarılmakta olan Havacılık ve Spor Mecmuasının 1 Mart 306 sayısı da çıkmıştır.

Adliyede Açık Kâtiplik

Ç. Adliye Encümeninden:

Münhal bulunan Çorum merkezi ile Sungurlu ve Alaca kazaları 10 nar lira maaşlı zabıt kâtiplikleri için yapılan ilân üzerine evrakı müsbitelerile birlikte müracaat eden bulunmamış olduğundan encümece talipler arasında imtihan yapılmasına ve imtihanın 12-3-942 perşembe günü icrasına karar verilmiş olduğundan mezkûr günde taliplerin saat 9 da evrakı müsbitelerile birlikte encümene müracaat eylemeleri ilân olunur.

Tapu Sicil muhafızlığından

Göher Sülek köyünün Egrek mevkiinde bir parça tarla Köyün 322 senesi yoklama kaydi mucibince Çerakeseden Abdül Mecidin tasarrufunda iken 12 sene evvel ölümile vereseti karısı Hava ile kızı Fatmaya ve Havanın da ölümile kızı Fatmaya intikal eddiğinden bahsile namına tescil talebinde bulunulmakda olduğundan mezkûr tarlanın tapuya merbut bulunmadığından keşif ve tahkiki için 21-3-942 tarihinde mahalline memur gönderilecekdir.

Her hangi bir hak ve tasarruf iddiasında bulunan varsa mahallinde memura ve daha evvel tapu sicil muhafızlığına muracaatları ilân olunur.

Tapu Sicilli Muhafızlığından

Eskiekin köyünde iki kıta bağ Tepecik mahallesinden Kirli oğlu Mehmedin 50 seneden beri nizasız ve fasılasız tasarrufunda iken 335 senesinde ölümile karısı Münire ve kardaşi Veliye ve Valinin de 336 senesinde ölümile karısı Adeviye ve evlatları Hasan ve Hüseyin ve Halit ve Şerifeye intikal eddiginden bahsile tescil talebinde bulunulmakda olduğundan 21-3-942 tarihinde mahalline memur gönderilecekdir.

Her hanki bir hak ve tasarruf iddiasında bulunan varsa mahallinde memura ve daha evve tapu sicil muhafızlığına müracaatları ilân olunur.

Demirciler Cemiyeti Nizamnamesi

Cemiyetin adı : **DEMİRCİLER ESNAF CEMİYETİ**
Merkezi : **ÇORUM**
İkametgâhı : **DEMİRCİLER ARASTASI**

	Sıfat	Adı soyadı	Mesleki	İkametgâhı
İdare Heyeti:	Reis	Mehmet Demirel	Demirci	Çiriş S.
	Aza	Mehmet Altunörs	»	Şeyheyyüp S.
	»	Abdullah Babadağı	»	Çepni M.
	»	Ömer Kaymak	»	Tepecik M.
	»	Bekir Kürüzcü	»	» »
	»	Ahmet Özçınar	»	Yeniyol M.
Yedek Aza:	»	Hayri Özçilingir	»	
	»	Fazlı Özbulut	»	
	»	Mehmet Taşkaldıran	»	
	»	İsmail Mamuk	»	
	»	Rifat Mert	»	
	»	Mustafa Armağan	»	

ANA NİZAMNAMESİ

1 — Çorumda bulunan Demirci esnafının birleştirilmesi ve işlerinin ilerlemesi ve kazançlarının artırılması ve sanatın terakki ve tekâmülünün icap ettirdiği hususları yapılmakla beraber yekdiğerlerile olan ahlâkî işlerin iyilenmesinin temini, iyi üstad ve bilgi sahibi fertlerin yetişmesinin temini ve binnetice sanatın tekâmülü için icabeden muamelât ve hususatı yapmak esas gaye ve maksattır.

2 — Cemiyetin siyasî maksad ve gayesi yoktur.

3 — Cemiyetin adı (Demirciler esnafı cemiyeti) merkez ve İdare heyeti Çorum merkezi olup başkaca şubeleri ve merkezi yoktur.

4 — Cemiyet içinde intihap edilen altı zattan mürekkep İdare heyetinin bu babtaki talimatnameye ittibaen iki sene müddetle ifayi vazife edeceğinden bu müddet içinde çekilenlerin yerine yedek azadan en çok rey alan getirilir.

Teşkilât :

5 — Umumî Toplantı :

A - Cemiyete giren Umumî Hey'et halinde senede bir def'a ve birinci kânun ayında toplanır. Bu toplantı birinci maddedeki işleri murakabe ve temin etmek esası içindir. Yine bu toplantıda sanatin tekâmülü için haricen getirilmesi icab eden işleri ve malzemeyi celb etmek ve dahilen terakkiye hadim işleri yapmak ve ahlâkî tekâmülü temin etmek esasına müsteniddir.

B - İdare heyetinin teşekkülü için Umumî heyet arasından gizli rey ile istidadı olan iki encümen marifetiyle geçmiş yıl hesabatı murakabe ve çalışma raporu takib edilmesi ve buna aid kararlar itti-haz olunması .

C - Yeni yıl bütcesini yapmak ve bu yeni yılda yapılacak işler hakkında idare heyetine fenne ve sanate yarar diraktifleri vermek.

6 — İdare heyeti :

A - İdare heyeti on beş günde bir defa taplanır kararlar ekseriyetle verilir. Reyler denk gelirse Reisin bulunduğu tarafın reyiyle amel olunur. kararlar karar defterine geçirilir ve altları reis ve azalar ve kâtip tarafından imzalanır.

B - Her ne suretle olursa olsun ayrılan idare heyeti aazsı yerine Nizamnamenin 4 üncü maddesindeki şekilde diğeri getirilir.

C - Reis cemiyeti temsil eder ve Umumî kâtible birlikte imza vaz eder ve cemiyetin bütün işlerine bakar.

D - Lüzumunda idare heyeti kararıyle esnafın haklarını müdafaa için kanun yollarına muracaat ve buna ait avukat tayin etmek ve hasta bakıcı gibi işleri yapmak salâhiyetini haizdir.

7 — Mali Hükümler :

A - Cemiyetin geliri her sene azadan alınacak teberrüdür. Cemiyet şahsiyeti maneviyesi namındaki iki dükkânın icar ve intifaı da bu gelir meyanındadır. Teberrular cebri mahiyette olamaz.

B - Cemiyetin parası elli lirayı tecavüz ettiği takdirde bankalarda bulunur. Alınma ve verilme işleri Reis ve Kâtibin imzalarını havi çek ve irsaliyelerle olur.

C - Bu babdaki kuyudat Ticaret kanunu sarahatince defteri mahsusunda kaydi yapılır.

D - Aidatın takdiri İdare heyeti kararile hüküm ifade eder. Takdir edilen aidatı vermekten imtina edenlere ilk önce ihtar yapılır ısrar ettiği takdirde cemiyet bu gibilerin işine bakmaz ve 6 ıncı maddenin D fıkrasından istifade edemez.

8 — İnzibatî hükümler :

A - Cemiyetin ilerlemesine mani şekilde fena propağanda yapanlar cemiyetin haysiyeti maneviyesini kırmağa yeltenenler,

B - Demircilik esnafına aykırı olan ve gayri ahlâkî bir halde bulunacak hallerde bulunan ve diğerinin nezdindeki çırağı iğfalen nezdine alarak hemcinsinin işini geride bırakan ve ızrar etmiş bulunanlar ilk önce yazile ihtar ve tenbih ve ısrarında da cemiyetten ihraç ile M. 6. D fıkrasından da istifade edemezler.

C - Bu çıkarılma işine onbeş gün zarfında itiraz olunabilir.

9 — Müteferrik maddeler :

A - Cemiyet işlerindeki sarfiyat bir kararla yapılır ve evrakı müsbiteye istinat ettirilir.

B - Sanata ait işlerde sağlamlık ve iyilik olmasını temin etmekle beraber iyi olmayan ve hileli bulunanlar hakkında da cezaî takibat yapılmak üzere Belediyelere müzekkere ile keyfiyet bildirilir.

C - Kâtip ve veznedar cemiyetin teşekkülünden sonra seçilir. Bu vazifeleri Reis de bizzat yapar veya yaptırır.

D - Çorumdaki Demirci esnafının hepsi de bu cemiyete girmeğe mecburdurlar. Hiç birisi hariç kalamaz. Cemiyetler Talimatı M.3 mu.

E - Esnaftan fakir ve muhtacı muavenet olanlara yardım yapılır. bu yardım karz ve bilâ faiz olacaktır.

F - İşbu Nizamname tasdikten sonra muteberdir.

Tamirât İlânı

KAPALI ZARF USULİLE EKSİTLME

1 — Çorumde Doğum ve Çocuk bakım evinde yapılacak tamirat kapalı zarf usulile eksiltmeye konulmuştur.

2 — Tamiratın keşif bedeli onyedi bin dokuz yüz elli üç lira yetmiş üç kuruştur. Muvakkat teminat bin üç yüz kırk altı lira elli üç kuruştur.

3 — Bu işe ait evrak şunlardır:

A - Plan.
B - Metraj cetveli.
C - Keşif hulasa cetveli.
D - Eksiltme şartnamesi, Bayındırlık işleri genel şartnamesi, yapı işleri umumi şartnamesi.
E - Hususi şartname
F - Mukavele projesi.
G - Silsilei fiat cetveli.

İstekliler bu evrakı her gün Değum evi Baş hekimliğinde görebilirler ve alabilirler.

4 - Eksiltme Çorumda Doğum evinde müteşekkil komisyonda 18 Mart 1942 çarşamba günü saat 14 te yapılacaktır. İsteklilerin yukarıda yazılı muvakkat teminatlarını 942 yılı Ticaret odası vesikasını ihale gününden en az üç gün evvel Vilâyet makamına müracaatla alacakları ehliyet vesikasını ve üçüncü maddedeki evrakın suretlerini kanuni tarifata uygun olarak kapalı teklif mektuplarile birlikte ihaleden bir saat önce komisyon Başkanlığına makbuz mukabilinde vermeleri veya göndermeleri lâzımdır. Postada olabilecek gecikmeler kabul edilmez. 2-3

VİLÂYET DAİMİ ENCÜMENİNDEN

Azı Kilo	Çoğu Kilo	Muvakkat teminat Lira	K.	Cinsi
14000	15000	125	75	Tek tip ekmek
	4000	96		Koyun eti
	3000	28	25	Sığır eti

1 — 23-1-942 tarihinden itibaren bir ay içinde pazarlıkla muamelesi tamamlanmak üzere açık eksiltme müddeti uzatılan memleket hastanesinin yukarıda cins ve miktarları yazılı üç kalem erzakına bu müddet içinde de alıcı çıkmadığından Mardın 16 ıncı pazartesi günü saat 14 de ihaleleri yapılmak üzere yeniden 21 gün müddetle açık eksiltmeye konulmuştur.

2 - Şartnameleri tatil günleri dışında encümen kaleminde görülebilir.

3 - Taliplerin muvakkat teminat makbuzlarile tayin edilen gün ve saatte vilâyet daimî encümenine müracaatları ilân olunur. 3-3

VAKIFLAR MEMURLUĞUNDAN

Tahmin bedeli Lira	Cinsi	Mevkii
1200	Tarla	Tekke altında kumluk
1000	»	» » böyü karipler
400	»	Türbe önünde bağ yeri
2500	Hamam	Çarşı içinde yukarı hamam

Osmancık Vakıflar İdaresince peşin para ile mülkiyetleri satılığa çıkarılan yukarıda yazılı 4 parça gayri menkulün ihalesi 13-3-942 Cuma gününde saat 15 de yapılacağından talip olanların Osmancık Vakıflar İdaresine müracaatları ilân olunur. 2-2

Dokumacılar Küçük San'at Kooperatif Müdürlüğünden

Teşkili Vekiller Heyetinden tasdik edilen Çorum dokumacılık küçük san'at kooperatifine iştirâk etmek isteyenlerin şimdiden Attarlar çarşısındaki Kooperatif Müdürlüğüne müracaatları ilân olunur.

ASKERİ SA. AL. KOMİSYONUNDAN

1 — Altta cins ve mikdarları yazılı iki kalem yakacak ve yem maddelerinden oduna teklif edilen fiat komisyonca pahalı görüldüğünden ve samana da talip zuhur etmediğinden 15 gün müddetle tekrar kapalı ve açık eksiltme suretile eksiltmeye konulmuştur.

2 — Şartnamesi komisyonumuza müracaatla görülebilir. İsteklilerin belli edilen gün ve saatte, ihale saatinden bir saat evvel müracaatları. 2-3

Cinsi	Kilosu	Mu. B. Lira	İlk T. Lira	K.	İhale gün ve saati	Eskiltmenin şekli
Odun	900000	18000	1350	00	24-Mart-942 salı saat 10	kapalı
Saman	100000	2500	187	50	» » 11	açık

Geçen sayımızda ihale günü 17 Mart olarak gösterilmiş olan bu iki maddenin ihale tarihi gösterilen lüzum üzerine yukarıdaki gibi tashih edilmiştir.

Mecidözü H. Hakimliğinden

Mecidözünün Karapınar köyünden Mehmet oğlu Hasan Gezicinin Çorumun Mahmudiye mahallesi nüfusunda kayitli Çorumun Yaydığın köyünde mukim Göçebe Hüseyin oğlu Ali Karaaleyhine Mecidözü Sulh Hukuk mahkemesine açtığı köy heyeti ihtiyariyesinden musaddak senetle at bedelinden (200) lira alacak davasının müddeaaleyh Ali Karanın ikametgâhı meçhul kalmasından gerek davetiye ve gerekse gıyap kararının ilânen tebliği suretile cari muhakemede davacının mezkûr senet zirindeki müddeaaleyhe ait mührün medarı tatbik emsalı bulunmadığından senet zirindeki şahit ile isbatı müddea eylemiş ve müddei şekli zabıtnamede yazılı olduğu üzere müddeaabih 200 lirayı hiç bir suretle müddeaaleyhten almadığına ve takas mahsup edilmediğine ve bağışlanmadığına dair teklif olunan yemini kabul ve icra eylemesile meblağ müddeabih 200 liranın 797 kuruş masarifi muhakeme ve 300 kuruş ilâm harcı ve davacı vekili Cemal Erkana takdir edilen 20 lira ücreti vekâletle birlikte müddeaaleyhten tahsiline dair 17-12-941 tarihinde karar verildiğinden kararı mezkûr tebliğ makamına kaim olmak üzere ilân olunur.

Mecidözü Asliye H. Hakimliğinden

Mecidözünün Camikebir mahallesinden Hüseyin kızı Hatice tarafından müddeaaleyh Devlet oğlanı köyünden kocası Şükrü oğlu Halil aleyhine Mecidözü Asliye Hukuk mahkemesine açılan nesep tashihi davasından dolayı cereyan etmekte olan duruşmada: Müddeaaleyh namına gönderilen davetiyenin mahalli ikameti meçhul olduğundan bahsile bilâ tebliğ iade edilmesine mebni mahkemece ilâneu tebligat ifasına ve muhakemenin 23-3-942 pazartesi gününe bırakılmasına karar verilmiş olduğundan mezkûr günde müddeaaleybin mahkemede hazır bulunması veya bir vekil göndermesi aksi takdirde giyabında muhakeme icra edileceği ilân olunur.

Tapu Sicil Muhafızlığından

Divanıkebir köyünün köy altı mevkiinde bir kıt'a tarla Gümüş oğullarından Mehmet evlatları Mustafa ve Hasan ve Mahmut ve Ahmet ve Mehmedin müştereken tasarrufiarında iken meyanelerinde yabılan taksime istinaden Ahmede isabet eddiği ve Ahmedin vafatile kendilerine isabet eddiğinden bahsile namlarına tescil talebinde bulunulmakta olduğundan keşif ve tahkiki için 22-3-942 tarihinde mahalline memur gönderilecektir. Her hangi bir hak ve tasarruf iddiasında bulunanvarsa mahallinde memura ve daha evel tapu sicilli muhafızlığına muracaatları ilân olunur.

Tapu sicil muhafızlığından

Salur köyünün köy içinde bir bap hane ile Sırıklıda Çukur mevkiinde bir parça tarla Kel Ahmet oğullarından Mehmet oğlu Hasanın mali iken 339 senesinde ölümile kızları Zekiye ve Zahideye intikal ettiğinden bahsile namlarına tescil talebinde bulunduklarından ve mezkûr emvallerin tapuca kaydi olmadığından 22-3-942 tarihinde tasarruf ve temelükünün tahkiki için mahalline memur gönderilecektir. Her hangi bir hak ve tasarruf iddiasında bulunan varsa mahallinde memura ve daha evvel tapu sicilli muhafızlığına müracaatları ilân olunur.

ZAYİ MÜHÜR

Maliyeden almakta olduğum maaş cüzdanımda tatbikli isim mührümü zayi ettim. Bu kerre yenisini alacağımdan eski mührün hükmü olmadığını ilân eylerim.

Çorumun Gülâbibey M.
Emir İbrahim oğlu 1285 doğumlu
Elvan Uygur

Daimî Encümenden

1 - Spor alanı haricinde mülkiyeti hususi idareye ait ve ziraate elverişli 6 hektar, 43 ar, 30 metre murabbaı ve diğeri 1. Hektar, 46 ar, 94 merte murabbı iki kısım arazinin Eylûl 942 sonuna hadar kiraya verilmesi tekrrür etmiş ve Martın 12 inci perşembe günü saat 14 de ihalesi yapılmak üzre 15 gün müddetle açık artırmaya konulmuştur.

2 - Muhammen kira bedeli 150 liradır.

3 - Muvakkat teminat 11 lira-25 kuruştur,

4 - Şartnamesi tatil günleri tışında encümen kaleminde görülebilir.

5 - Taliplerin muvakkat teminat makbuzlarile tayin edilen gün ve saatte vilâyet daimî encümenine müracaatları ilân olunur. 2 2

Daimî Encümenden

1 - 23-2-942 tarihinden itibaren açık eksiltme müddeti on gün uzatılan memleket hastanesinin 14 kuruş muhammen bedelli 8400 kilo yağı alınmamış südüne alıcı çıkmadığından 5-3-942 tarihinden itibaren bir ay içinde pazarlıkla muamelesi tamamlanmak üzere açık eksiltme müddeti uzatılmıştır.

2 - Şartnamesi tatil günleri dışında encümen kaleminde görülebilir.

3 - Taliplerin bu müddet içinde 141 lira 75 kuruş muvakkat teminat makbuzlarile Vilâyet Daimî Encümenine müracaatları ilân olunur. 1-4

İskân Müdürlüğünden

Göçmen ihtiyaçları için 60 baş öküz pazarlıkla mübayaa edileceğinden hayvan sahiplerinin pazarlığa girmek ve şeraiti görmek üzere İskân İdaresinde müteşekkil komisyona müracaatları ilân olunur. 2 2

Tapu Sicil Muhafızlığından

Salur köyünün köy önünde Armut dibi mevkiinde bir kıta bağı Köle oğlu Alinden 50 sene evvel meyanede satın almak suretile Killi oğullarından Mehmet oğlu İsmail tarafından namına tescil talebinde bulunmakda olduğundan keşif ve tahkiki için 22-3-942 tarihinde mahalline memur gönderilecekdir.

Her hangi bir hak ve tasarruf iddiasında bulunan varsa mahallinde memura ve daha evvel tapu sicilli muhafızlığına muracaatları ilan olunur.

ZAYİ MAAŞ SENEDİ

Mütekait iken ölen kocam ölü Ahmetten bana bağlanmış olan Maliyeye kayıtlı resmi maaş senedimi zayi ettim. Yenisini alacağımdan eskisinin hükmü yoktur.

Çorumun Tepecik mahallesi Accelisani semtinden ölü Ahmet karısı Nuriye Kızılyel

Orman Çevirge Müdürlüğünden

Müsadere emvalinden Yeniçamlıca köyünde mevcut adede mukabil 227 desi mikâp çam tahtası ile Çorum man idare anbarında mevcut kilo ardıç kömürü ve 90 kilo odunu 9-3-942 gününden itibaren 15 gün müddetle satıya çıkmıştır.

Alıcıların yüzde 7,5 kuruş pizito akçalarile birlikte 24-3-942 salı günü saat 15 de idaremiz müteşekkil komisyona müracaatları ilân olunur. 1-7

Çarum İnhisarlar Müdürlüğünden

9-3-u942 Tarihinden itibaren mamul tütün, sigara ve hernevi ki fiatları değiştirilmiş ve bunların yeni fiatlarını muhtevi listeleri bayilerimize tevdi edilmiştir.

Sayın müstehliklerimizin ihtiyaçlarını tedarikleri esnasında listeleri görmeleri ve tereddüt halinde Müdürlüğümüze müracaatta bulunmaları rica olunur.

İcra Memurluğundan

Çorumda Rüştü Gökeşmasrafsız yüz lira itasına borçlu Çorumun Gülâbibey mahallesinden Sırçalı oğlu Hüseyin kızı Aşenin sözü geçen borcunu temin mumaileyh Rüştüye 5-8-940 tarihli ipotek senedile ipotek ettiği Çorumun Gülâbibey mahallesinde kâin ve tarafları: sağı parsel çerkez oğlu İbrahim müşterekleri solu 25 parsel Kör İsmail oğlu Osman arkası 9 parsel Tokatlı oğlu Yemen önü parsel Hasan kızı Pakize Sırç ve müşterekleri ve çıkmaz sok ile mahdut ve (100) lira kıymetli muhammeneli ve fevkanî ve tahtanî bir oda ve harap bir ahır mikdarî kâfi haviiyi müştemilat hane gazete ile ilân tarihinden itibaren 20 gün müddetle mezkûr müzayedeye konmuştur. Hitam olan 1-4-942 çarşamba günü saat 14 de katî ihalesi icra dairesinde yapılacaktır.

Bu gayri menkule konulacak pey muhammen kıymetinin yüzde yetmiş beşini doldurmadığı takdirde en çok artıranın taahhüdü baki kalmak üzere satış 10 gün uzatılarak hitamı olan 13-4-942 pazartesi günü ayni saatte ihalesi yapılacaktır.

Satış peşin ve bilumum masraflar müşteriye aiddir. Bu gayri menkul ile alâkası olanların bu gün içinde evrakı müsbiteleriyle birlikte icra dairesine müracaat etmedikleri takdirde hakları tapu sicillile sabit olmadıkça satış bedelinin paylaştırılmasından hariç kalacaklardır.

Talip olanların muhammen kıymetin yüzde yedi buçuğu nisbetinde pey akçasını veya milli bir bankanın teminat mektubunu hamilen icra dairesine müracaat etmeleri lüzumu ilân olunur.

KURULUŞ TARİHİ: 1924

İDARE YERİ

Vilâyet Matbaası

ÇORUM

- HER HAFTA ÇIKAR VİLÂYET GAZETESİDİR -

YIL: 20 — No. 1117

Çarşamba

25 - Mart - 1942

Nüshası - 2 - kuruştur.

Boğazlar ve İstanbul

— 18 Mart - Çanakkale Zaferi Dolayısile —

Avrupayı Asyadan, Marmarayı Akdenizden ayıran «Çanakkale» de; dünya ticaret ve askerlik şartlarını kendinde toplayan bir hal vardır. Ve az ileride, o zamanki Osmanlı imparatorluğunun baş şehir olan «İstanbul» bulunur. Burası, şark şairlerinin dediği «düyanın annesi, saadetin evidir.» Burada insanlık tarihinin en eski virane ve eserlerine rastlamak mümkündür. İsadan 660 sene evvel kurulan bu şehir; Kral «Daryüs» ün Yunanistane yaptığı seferde ilk defa olarak İran askerleri tarafından yağma edilmiştir. Sonraları, birbiri arkası sıra, İspartalılar, Atinalılar, Makedonyalı Filip, Gotlar, Romalılar tarafından zabtedilmiş ve Bizans zamanında ise en lüks ve muhteşem manzarasını alarak, «Yeni Roma» adile o zamanın bir güneşi olmuştur. Lâkin kuruluşundan bin sene sonra yavaş yavaş sukut ve idbara yüz tutmuş, ve nihayet çökmüştür. 13 üncü asrın ortalarına doğru, dedelerimiz Türkler buralara kadar geldiler. Lâkin boğazlar, ordularımıza Avrupa yollarını kapıyordu. Kara ve Akdenizi birbirine bağlıyan boğazlar, tarihte bir çok defalar, istilâlara yol açmışlar veya engel olmuşlardı. 1357 tarihinde, Anadoludan Avrupaya geçen Türklerin eline düşen ilk şehir «Gelibolu» olmuştur. 1453 de Fatih Sultan Mehmet, İstanbula hücum etmiş ve bu şehri karlı bir harpten sonra zabtetmişti. Türklerin Çanakkale boğazını geçip Gelibolu'yu zabtetmeleri Bizans imparatorluğunun ilk sukut emaresi olmuş ve bu, ordularımıza cenubi şarkî Avrupasının yollarını açmıştır.

Daha o zaman, boğazların ehemmiyeti anlaşılarak Karadeniz boğazında «Rumeli, Anadolu hisarları» yapılmış, Çanakkalede ise, «Kilitbahir, Kaleisultaniye» noktaları tahkim edilmişti Bunlar karşılıklı olarak Avrupa ve Asya yakalarına düşerler... Ve nihayet 200 sene sonra, büyük Vezir «Ahmet Köprülü» iki hisar daha yaptırmıştır ki, bunlar da «Kumkale, Seddülbahir» dir. Bunlar Akdenizden Çanakkaleye girerken tam boğazın ağzındadırlar. Bütün bu geçitler, o zamanlar taştan gülleler savuran muazzam toplarla muhafaza edilmişlerdir. Fakat sonraları, bilhassa 1770 senelerinde bu bataryalara lâzım gelen ehemmiyet verilmeyerek ihmal edilmişti: Çünkü 7 Rus harp gemisi Akdenizden buraya gelerek «Kefes» burnuna kadar sokulmuştu. Ve yine 1807 de büyük bir İngiliz harp filosu, İstanbul surlarının ta dibine kadar geldi. İşte o zaman, İngilizlerle 1809 mukavelesi yapıldı. Bu mukavele, Türk olmayan harp gemilerine doğazları kapıyordu. Bu mukavele 1841 de «Çanakkale boğazlar mukavelesi» adı altında beş büyük devlet tarafından genişletildi. Bunuda 1856 daki «Paris boğazlar mukavelesi takip etti. Ve yine 1871 «Londra protokolu» ve nihayet 1878 «Berlin kongresi ile boğazlar herkese kapanıyor ve bu acıklı komedyada burada nihayet bularak vaziyetimiz kuvvetleniyordu.

Bundan sonra, yabancı, devlet donanmaları bir kaç defa koğazlardan geçebildiler.

Birincisi: Kırım harbi başlangıcında, yani 1878 de İngiliz donanmasının geçişidir. Ve bu, İstanbulu Ruslara karşı müdafaa için yapılmıştır.

İkincisi: 1912 de, Avrupalıların, İstanbuldaki tebaalarını müdafaa için bir çok ecnebi harp gemilerinin girdiği tarihtir.

Nihayet, 1912 de Türkler, boğazları kuvvetlendirmek projesine baş vurarak Alman mareşalı «Moltere» yi memur ettiler. Çünkü bu sırada, Taraplus kıyılarından boğazlara doğru uzanan İtalyan donanması, boğazları zorlayıp geçmek fikrindeydi. Hatta aynı senenin 18 temmuzunda, aynı donanma beş parçadan ibaret bir kuvvetle Çanakkalenin ortasına kadar gelmiş, fakat yine çekilip gitmişti. Birinci cihan harbinde Rusya, İngiltere ve Fransaya karşı harbe girdiğimiz zaman; Ruslar Karadeniz boğazından, İngilizler de Çanâkkaleden İstânbul hükümeti üzerine tazyik yapmağı düşündüler. Maksat, Türkün Avrupa toprakları üzerindeki hakimiyetine son vermek, boğazlar ve İstanbulu ele geçirmekti.

O zaman Türkler, İmparatorluğun bir hayat damarı, ve şarkın en mühim geçit noktası olan boğazları kahramanca müdafaa ettiler. Harpilâhi elindeki yanan meşalenin kıvılcımlarını Türkiye üzerine savurduğu zaman, boğazların, harbin mukadderatı üzerindeki muazzam rolü de anlaşılmıştı. O zaman, boğazlar mıntakası, «Almanya, Avusturya ve Macaristan, Türkiye ve Bulgaristan için mesut neticeler veren kanlı hareketlere sahne olmuş, boğazlar vasıtasile düşman kuvvetlerinin artık istanbulu zabtetmelerine imkân kalmamıştı. Ve bu nihayet; İngiliz ve Fransızların boğazları almak hülyalarını terk etmelerile bitti. Bu süretle denizin suları içine gömülen düşman, taşıdığı muazzam ümit ve hayallaride beraberinde götürüyordu.

Boğazlar; mıntakası, Karadenizden Akdenize kadar uzanan 360 kilometrelik bir deniz yoludur. Bu yol, İstanbul ve Türkiyenin şah damarıdır. Bu sular, şimal ve cenuptan her gün taşıp gelen,

Valimizin Teftişi

Valimiz Sayın Bay Muzaffer Akalın, beraberlerinde Nafıa ve Maarif Müdürlerile Toprak mahsulleri ofisi Çorum memuru da bulunduğu halde ayın 19 uncu perşembe günü Alacayı şereflendirerek kaza idare ve maarif işleri üzerinde incelemelerde bulunarak cuma günüşehrimize dönmüşlerdir.

Çanakkale

Zaferinin Yıl Dönümü Töreni

18 Mart Çanakkale zaferinin yıl dönümü münasebetile o gün saat 17 de şehrimiz Halkevi salonunda yapılan törene çok kalabalık dinleyici iştirâk etmiştir. Törende; Halkevi Dil, Edebiyat Kolu üyelerinden Ortaokul Tarih öğretmeni Niyazi Ünsal tarafından Çanakkale muharebesinin sebepleri ve taarruz şekilleri üzerinde uzun ve heyecanlı bir konferans verilmiş ve adı geçen muharebeye bilfiil iştirâk etmiş olan emekli subaylardan Nuri Özkuyumcu o güne ait hatıralarını hikâye etmiş ve Ortaokul Türkçe Öğretmeni İsmail Ceyhan tarafından Çanakkale muharebesi sonunda yazılan bir şiir okunmuş ve müteakiben Maarif Müdürü ve Halkevi Dil-Edebiyat Kolu Başkanı Cevdet Bezirci tarafından da bu mevzu üzerinde muhtelif hikâye ve makaleler okunarak geç vakıt merasime son verilmiştir.

İlkokullar Öğretmenleri Arasında Konferans

İlkokullar Öğretmenleri kendi aralarında mesleki konferanslar vermeğe başlamışlardır. İmlânın tedris usulü mevzuunu teşkileden ilk koferansı, Vilâyetimiz İlk Öğretim Müfettişlerinden Mustafa Şahin vermiştir. Bu konferanslara devam edilecektir.

HAVALAR YİNE SOĞUDU

Heman Şubat ortasından beri iyileşmeğe ve adeta baharı andırmağa başlayan hava, geçen Cumartesi sabahı birdenbire şiddetli bir soğuğa çevirmiş ve oldukça da kar yağmıştır. Pazar ve pazartesi günleri şiddetini muhafaza eden soğuk değişik şekilde halen devam etmektedir.

Vilâyetimizde Açılacak Okullar

Vilâyetimizde, merkez kazada biri Kız Enstitüsü diğeri Akşam erkek san'at okulu ve biride ikilipde Akşam kız san'at okulu olarak açılması kararlaştırılan okullardan, şehrimiz Akşam Erkek san'at okulu binası olarak vilâyetce gösterilen, plân ve fotoğrafları Maarif Vekâletine gönderilmiş olan eski Sıhhat Memurları Okulu binası etrafında tedkikatda bulunmak üzere şehrimize gönderilmiş olan Ankara San'at Okulu Müdürünün mahallen yaptığı tetkikatta binanın müsait durumu göz önüne alınarak Akşam san'at okulunun Bölge san'at okuluna çevrilmiş olduğu Ulus gazetesinin bu olay hakkında yazdığı bir haberle diğer bazı emarelerden öğrenilmiştir.

Şimdilik Akşam san'at okulu halinde, muhitde san'atta çalışan kalfa ve çırakların istifadelerini temin edecek bir şekilde kurularak, bilahere, yani eylûldan itibaren de Vilâyet içindeki bütün ilk okullar mezunlarile beraber civar vilâyetlerden de müracaatlar kabul edebilecek yatılı Bölge San'at Okuluna çevrilecek olan bu okula ait alât ve malzeme de peyderpey gelmektedir.

Keza bu okulla yine şimdilik akşam kız sanat okulu halinde yani planın göre yeni binasının kuruluşuna kadar, eski ortaokul binasında çalışmasına başlıyacak olan Kız Enstitüsünün Müdür ve Öğretmen kadroları da bu günlerde beklenilmektedir.

İlgililerinden öğrenildiğine göre, 60 mevcudu ile çalışmasına devameden şehrimiz Halkevi biçki ve dikiş kursu müdavimlerinin de devredileceği bu okula isteyen her bayan kabul edilecektir.

Bu okulun müstakbel binası için vilâyetçe tesbit edilmiş olan park yolu üzerindeki arsanın istimlak işine de başlanmıştır.

yeni kuvvetler ve yeni hayatın geçtiği iki yoldur. Ve aynı zamanda iki alemide birbirinden ayırmakta veya birbirine bağlamaktadırlar. Bu mıntakanın arkasında Avrupa, önünde Asya vardır. Rusya şimalde, Süveyş kanalı ise cenuptadır. Bu itibarla Afrika, onun ayakları dibinde demektir. Ve kanal vasıtasile Avustralya ve Cebelüttarık yolu ilede dünyanın beşte birisi olan Amerika ile temas halindedir. İstanbul ve boğazların ehemmiyeti işte bu cebheden tedkik edilmelidir.

Harbten evvel, İstanbul, dünya ve şark ticaretinin âdeta bir pazarı olmuştu. Şarklılar bütün mallarını burada yayar, burada satarlardı. Boğazları üç kısma ayırmak mümkündür.

1 — Karadeniz boğazı
2 — Marmara denizi
3 — Çanakkale boğazı

360 Kilometre uzunluğunda olan bu su yolu adeta bir tulumu andırmaktadır. Tulumun her iki ağzını boğazlar, şişkin kısmını ise marmara denizi teşkil etmektedir. Çanakkale boğazının uzunluğu 60 kilometredir. Yedi buçuk kilometreyi bulan geniş yerleri de vardır. Su derinliği 50, 90 metreye kadar yükselmektedir. Akar suyun sür'ati ise bazı yerlerde, saatte 2800 metreyi ve bazı yerlerde de 8 kilometreyi bulmaktadır. Çanakkale boğazı volkanik bir hareketin, jeolojik bir hadisenin eseridir.

Birinci cihan harbi başladığı zaman Türklerin sempatileri, zaferden zafere koşan Alman ve Avusturyalılar tarafında idi. Harbe girdikten az zaman sonra, Çanakkale cehennemine ilk defa olarak İngilizlerle karşılaştık. İngiliz ve Fransız donanmaları 10-11 mart gecesinde boğazlara müdhiş bir hücüm yaptılar. Bu ileride yapılması muhtemel olan daha büyük bir deniz taarruzunun başlangıcı idi. Bir hafta sonra tekrarlanan, yani 18 mart sabahı öğleden evvel yapılan hakikî kanlı hücumu; dünya, dünya oldu olalı, ne görmüş, nede eşitmişti. Tarihin kaydetmediği bu korkunç hücumdan maksat, boğazları yarıp geçmek, ezeli bekçileri olan Türkleri buradan söküp atmaktı. Bir keşif tayyaresinin getirdiği haber henüz alınmıştı ki, düşman gemilerinin boğazın dışından savurduğu çelik ve ateş yağmuru; Çanakkalenin üzerinde korkunç tarakalarle dolaştı Artık burası «Çanakkale» değil, çelikkale, tunç ve ateşten bir kale olmuştu. Şimdi ortalığı allak bullak eden cehennemî bir ateş kasırgası, her şeyi havaya savuruyor, etrafı toz ve duman içinde bırakıyordu. Cehennemler gibi ateş kusan Türk topları ise, durmadan ölüm ve ateş yağdırıyor, ağır bataryalarımızın

Ankara Gürüşleri

Halkevleri Yıldönümü Töreninde Ekiplerimizin Değerlenmiş Başarıları Münasebetile

Yazan : Cudi EGE

22 Şubat Pazar günü töreni müteakip Halil Bedi Yönetken ekiplerin başlarında bulunan arkadaşları topladı. Proğramın daha üç gece tatbik edileceğini söyledi. Halbuki bizler pazar günü töreni müteakip işlerimizin biteceğini zannetmiştik. Haklı da yok değil. Çekilen bu kadar büyük emek ve üzüntüye mukabil bu güzel Anadolu oyunlarını seyretmek neden muayyen bir kitleye inhisar etsin.

Bu habere sevinmedik değil. Yalnız bir çoklarımızın vazifelerini bırakarak gelmiş olmamız bizleri üzüyordu.

Bilhassa bizim çocuklar bıraktıkları iyi tesiri daha birçok Ankaralı kardeşlerine göstermek fırsatını bulduklarından memnun ve neş'eli görünüyorlardı.

Pazar günü tören 18,30 da bitmişti. Akşamın proğramı saat 21 de başlayacaktı. Aradaki zamanın darlığı, ekiplerin akşam yemeğinden çabuk dönememesi korkusile o akşam yemeği halkevinde yenildi. Anadolunun dört bucağından gelmiş olan bizler bu münasebetle bir sofrada toplu olarak yemek yemek fırsatını bulmuş olduk.

Gündüzün yorgunluğu çoktan unutulmuştu. Hatta kimse yorulduma dememişti. Öyleya.. Nefsinden evvel milletini düşünen, her türlü varlığını millet yolunda harcamakta tereddüt etmeyen bir millet şefinin doyulmaz gözlerine baka baka oynanan bir oyun yorgunluk verir miydi?...

Bilhassa dikkat ettim. Sahneye çıkan genç asil anadolu çocukları kendilerini seyredenler arasında yıllardır özledikleri millî Şeflerini görünce bambaşka bir neş'e ile oynuyorlardı.

Yer bulamamak korkusu ile akşamın çok erken saatinde davetliler gelmeğe başlamıştı. Halbuki yer bulamamak meyzuubahis değildi. Çünkü çok güzel ve sistemli ortakrak çalışan, her sahada bizlere örnek olan Ankara Halkevi şüphesizki salonun istiabına göre davetli çağırmıştı. İhtimal davetlilerin isticalına sebeb gündüz seyredenlerin tesiri altında kalmış olmaları ve biran evvel Anadolunun dört bucağından gelen kendi öz evlat ve kardeşlerini görmek arzusu idi.

Hiç mübalağa etmiyorum bütün ekipler o gecede aynı neş'e ve enerji ile oynadılar. Bu büyük törene iştirak eden on ekibin hiç birisinin de oyunları yumuşak figürlerden müteşekkil, yorulmadan oynanabilecek oyunlar değildi. Bilirsiniz ki bizde millî oyunlar kapalı yerlerde değil, ekseriya açık meydanlarda oynanır. Zira bunlar bize atalarımızın at ve cırıt oyunlarından miras kalmıştır. Daha evvelde söylediğim gibi bizde aşağı yukarı her oyun kan ve karakterimizi temsile muktedirdir.

Gecenin de programı bitti. Herkes halâ neş'eli ve dimdik. Dayanamadım sordum.

— Yoruldunuz mu?

Bizimkiler hep birden:

— Niçin yorulalım?... Ankaradayız.

Sorduğuma adeta pişman oldum. Hakları var. Dünyanın şu keşmekeşler içinde sürüklendiği bir sırada bizler saadetle başbaşayız. Anadolunun bağrında bir şahika olan Güzel Ankarayı Görmeye gelenler elbetteki yorulmazlardı.

Kızlarımızı otomobille otele göndердikten sonra bizler de geze geze pırıl pırıl yanan, yandıkça bize gurur ve haz veren Ankarayı seyir ede ede otelimize geldik. Rahat ve müsterih olarak uyuduk. İçimizde büyüğümüz olan ve hepimizin hürmet ettiği Çorum Ticaret odası reisi Ahmet Tütüncü de muvaffakiyetten fazla haz duymuş olacak ki yolda bizlere birçok vaitlerde bulunuyordu.

(Sonu var.)

ezici ateşi altında düşman gemilerinin yanıp tutuştuğu, devrilip battığı görülüyordu. Bu bir ana baba günü idi. Saatlerce süren bu korkunç tufandan sonra, düşman nihayet güneş batarken çekilip gitti. Şimdi o, Türkün asırlar ve tarihler idare etmiş satvet ve haşmeti önünde, başı eğik olarak harp meydanını bırakıp kaçıyordu. Evet, kahredilen düşman, denize dökülen askerlerini toplamağa vakıt bulamadan, batan güneşin karanlıklara yer veren son ışıkları altında utancından kızarmış olarak kaçıyordu. Onun, gecenin zifirî karanlıkları arkasında yüzünün karasını saklamağa ihtiyacı vardı. Evet, o; yorğun, perişan ve kızgın başı dinlendirecek, belki tâlihi bir defa daha deneyecekti.

Lâkin ne olursa olsun, Türk muzaffer olmuş, boğazlar ve İstanbul, buraların ezeli bekçisi olan Türklerin elinde ebediyen kalmıştı. Türkün öğünebilirdi. Çünkü bütün bir cihan armadası karşısında, bükülmez ve sarsılmaz imanile çeliklerden çok daha sert ve korkunç cehennemlerden çok daha yakıcı bir ateş olduğunu göstermişti.

Fransızca Öğretmeni
H. Fehmi Demirsoy

Tohumluk İntihabı

Tohum canlı bir varlıktır. İçinde yarının nebatcığı saklıdır. Bir tohum ne kadar iyi teşekkül etmiş ve ne kadar sağlam olursa kendisinden doğacak nebat da o kadar çok kuvvetli ve sağlam olur. Ufak, cılız, buruşuk, hastalıklı tohumlar intaş etse bile ondan hasıl olacak nebatcık ufak, cılız, hastalıklı olurlar. İyi tohum (ıslah edilmiş tohum) bulup çiftçilere dağıtmak bir devlet işidir. Bu işin ne kadar önemli olduğunu biliyorsunuz. Yurdun türlü bölgelerinde tohumları ıslah etmek aynı zamanda hava ve toprak şartlarına göre denemek üzre bir çok yerlerde tohum ıslah ve deneme tarlaları kurulmuştur. Bu istasyonlar memlekete iyi tohum yetiştirmek için çalışıyorlar. Şimdiye kadar çok verimli, çiftçilerimizin de çok beğendikleri ıslah edilmiş hububat tohumlarını yetiştirmişlerdir. Fakat her işi hükûmetten beklemek doğru değildir. Türk çiftçisinin gücünün yetdiği, elinin yapabildiği kadar Hükûmetle el birliği yapdığını da biliyoruz. İşte bu önemli tohum işinide başarmak ve toprağa atacağımız tohumda bilmek gereklidir. Bir toprağa fazla tohum atmakla fazla mahsul alınmaz. Bilakis eksik tohum atmakta doğru değildir. Eniyisi toprağa atılacak tohum miktarını bilmektir. Elinizdeki tohumun yiğitliğini bilirseniz toprağa ne fazla ve nede eksik tohum atmazsınız. Bu gün çiftcilerimizin elinde bulunan bütün tohumluklar karışıktır. Karışık tohumdan bol mahsul alınmaz. Bazı çiftciler benim tarlam çavdar getiriyor diyerek şikâyet eder. Halbuki buğday, arpa, çavdar ayrı ayrı nebatlardır. Çavdar ekilen bir tarlada nasıl ki buğday çıkmazsa buğday ekilen bir tarladada çavdar çıkmaz. Hakikat şudurki tohumlukta fazla çavdar bulunduğundan buğday ekilen tarla, çavdara daha müsait gitmiş olduğu için çavdar buğdayı bastırmıştır. Yoksa bugday çavdara dönmez.

İntihap sdilecek bir tohumun dış görüüşü şöyle olmalıdır:

a)Şekli: - gösterişli ya dolğun olmalıdır.

b) Kokusu: kendine mahsus olmalıdır. kâf veya herhangi bir kokusu bulunmamalıdır.

c) Rengi: tohuma mahsus olmaladır.(sıyah, beyaz, sarımtırak, kırmızı) ve parlak olmalı.

d) Ağırlığı: ağır ve dolgon olmalı.

e) Temizliği: tohumluğun içinde yabancı tohum ve taş, toprek bulunmamalıdır.

f) Tohumda renk bozukluğu, hastalık, kirik, bere, kesik bulunmamalı.

g) İntaş kuvveti yüzde 95 olmalıdır, Yanı bir kabın içinde 100 tane tohum ekilince 95 tanesi intaş etmelidir.

Görülüyor ki bütün bu saydıklarımız çiftcilerimiz için pekte yabancı değildir. Meraklı ve bilgili bir çiftci bunları göz önünde bulundurur, İntaş kuvvetinide tayin etmek çok kolaydır. Bu vasıf gözü üstünde toplamış olan bir tohum eyi bir tohumluk ola bilir. Böyle eyi seçilmiş bir tohumdan tasarruf etmek imkânı vardır. Bir dekar yere buğday iki bakla arpa iki buçuk bakla yerine (bir bakla ağırlığının buğday 16, arpa 12 - 13 kilo) buğday bir, arpa bir buçuk bakla ile aynı işi mükemmelen görülebilir.

Patatesin yumruları aynı zamanda tohum olarak kullanılır. Çorumun çalışkan çiftcilerinde yerleşmiş bir kanaat vardır. Patatesin en ufak yumrularını tohumluk olarak kullanırlar. Yukarda da dediğimiz gibi bir tohum nekadar eyi teşekkül eder ve nekadar sağlam olursa okadar eyi nebat bütün ve o nisbette de mahsul verimli olur. Aynı durum patatesde de böyledir. pazarda satılmayan, yemeklikte kullanılmayan eyi teşekkül etmemiş ufak yumruları tohumluk olarak kullanmak hiçde doğru bir hareket değildir. Büyük yumruları da tohumluk olarak kullanmak iktisadi olmaz. Ortalama olarak 40 - 60 gramlık yumrular tohumluk için en münasibidir.

Tuhumlukları nezaman intihap etmelidir: Tohumları tarlada iken seçmek ve yigit olanları damızlik diye ayırarak işaret koymak lâzımdır. Tohumluğa ayrılan nebatları diğerlerinden bir müddet sonra biçmelidir, Bazı meraklı çiftciler buğdayların başaklarını çekmek suretile tohumluklarını tutarlarki bu usul çok yerindedir. Tohumlukları diğer tohumlarla bir arada bulundurmamalı ayrı muhafaza etmelidir.

Çiftci: şu ata sözünü hatırla(ne ekersen onu biçersin) eyi tohum ek eyi mahsul kaldır.

Deneme tarlası
Ziraat muallimi
E. Tatan

Tapu sicil muhafızlığından

Sofular mahallesinin Aşağı kapaklı mevkiinde bir kıt'a pağ (40) senedenberi Alaybey oğlu İzzet karısı ve Mustafa kızı Dudunun nizasız ve fasılasız tasarrufunda olduğundan bahsile namına tescil talebinde bulunmakda olduğundan keşif ve tahkiki için 5-4-1942 tarihinde mahalline memur gönderilecektir. Her hangi bir hak ve tasarruf iddiasında bulunan varsa mahallinde memura ve daha evvel Tapu sicilli muhafızlığına muracaatları ilân olunur.

Bina Sahibi ve kiracıların Nazarı Dikkatlerine

H . Muhasebe Müdürlüğünden

Çorum Merkez kasabasındaki binaların 1-Nisan 942 tarihinden itibaren mevzii tadilât usulu ile tahririne başlanacaktır.

Komisyon işini kolaylaştırmak üzere binanın sahipleri ve kiracıları tahrir ve iratları takdir edilecek binaları Komisyona gösterip gezdirmeleri ve binanın ahvali umumiyesine ve ciheti istimaline ve kiralarının miktarına ve içerisinde sabit imâl vasıtaları olup olmadığına müteallik her türlü malumâtı vermeleri lâzımdır.

Bu usule riayet etmeyenlerden veya kasten yanlış malumât verenlerden 1837 sayılı kanunun 16. ıncı maddesi gereğince 25 liradan 200 liraya kadar hükmen hafif para cezası alınacağı ilân olunur.

Ruzname

Belediye meclisinin Nisan 942 adî içtimaı 4 üncü in'ikadına ait ruzname:

1 - 942 malî yılı ihzarî bütçesinin tetkik ve tastiki.

2 - Bu ay içinde Belediyeye ait meclisce yapılacak kanuni işlerin, verilecek takrir ve tekliflerin görüşülmesi.

Çorum Belediye Başkanlığından:

Belediye meclisinin kanunî ve mutat Nisan 942 toplantısına ait ruzname sureti aynen yukarıya yazılmıştır. Meclis bir Nisan 942 Çarşamba günü saat 14 de Belediye dairesinde toplanacaktır. Bu içtimaın müddeti 30 gündür. Celse açıktır. Dinleyici olarak herkes meclis salonunu teşrifedebilir.

Daimî Encümenden

Muvakkat T. Kilo	Lira	K.	Cinsi
4000	96		Koyun eti
3000	28	25	Sığır eti

1 — 23-2-942 Tarihinden itibaren yeniden 21 gün müddetle açık eksiltmeye konulan memleket hastanesinin yukarıda cinsi ve mikdarları yazılı iki kalem erzakına alıcı çıkmadığından Martın 26 ıncı perşembe günü saat 15 de ihaleleri yapılmak üzere açık eksiltme müddeti on gün uzatılmıştır.

2 — Şartnameleri tatil günleri tışında encümen kaleminde görülebilir.

3 — Taliplerin muvakkat teminatlarile tayin edilen gün ve saatte Vilâyet Daimî Encümenine müracaatları ilân olunur.

Tapu Sicil muhafızlığından

Çorumun Yavruturna mahallesinden Abdulkadir oğullarından İsmail oğlu ölü Alinin ilice mevkiindeki bir kıt'a bağı vereseleri tarafından intikali talep edilmekte olduğundan mahallen tahkik ve keşfi için 8-4-942 günü tayin edilmiş olduğundan bu bağa tasarruf iddiasında bulunanlar varsa evrakı müsbitelerile birlikte keşif günü bağın başına gönderilecek memura ve daha evvel Çorum tapu sicilli muhafızlığına müracaatları ilân olunur.

Hususi Muhasebe Müdürlüğünden

Merkez ve kazalarda münhal 10 ve 15 lira maaşlı memuriuklar için 3 nisan 942 tarihinde saat 14 de imtihan yapılacaktır.

Memurin kanununun 4 üncü maddesindeki vasıf ve şartları haiz taliplerin istida ile vilâyet makamına müracaatları.

Taliplerden erkeklerin fiili askerlik hizmetini yapmış olmaları şarttır.

Daktilo bilenler tercih edilecektir.

AÇIK KÖY KÂTİPLİKLERİ

15 - 25 lira aylık ücretli 5 mıntıka köy kâtipliği açıktır. İsteklilerin bir dilekçe ve evrakı mübitelerile Vilâyete müracaat etmeleri ilân olunur.

Ticaret Ve Sanayi Odasından

İsmail Yeşil unvanile Halkevi karşısında No. dükkânda şeker ve kantariye ticareti yapan İsmail Yeşil kanunu ticaretin 42 inci maddesi mucibince sicilli ticarete kayıt ve tescil edildiği ilan olunur.

Yozgat C. M. Umumiliğinden

12 Lira maaşlı Sorgun mahkemesi Başkâtipliği ve onar lira maaşlı Boğazlıyan ve Yozgat mahkemelerinde iki zabıt kâtipliği açılmıştır. Talip olanların evrakı müsbitelerile birlikte 28-3-942 tarihinde Yozgat Adliye Encümeni reisliğine müracaat etmeleri.

Tapu Sicil muhafızlığından

Çorumun orta kapaklı mevkiinde bir kıt'a bağ Kunduzhan mahallesinin Hacı Kemal sokağında Deli Osman oğlu nami diğeri Nalinci oğullarından İbrahim oğlu Osman vereseleri sanetsiz tasarrufatdan muamele yapdırmak istedikieri ve işbu bağın mahallen keşif ve tahkiki 4-4-942 günü tayin olunduğundan bu bağda tasarruf iddiasında bulunanlar varsa evrakı müsbitelerile birlikte keşif günü mahallinde Memura ve daha evvel Çorum tapu sicilli muhafızlığına müracaatları ilân olunur.

İcra Memurluğundan

Zirzat Bankasına borçlu Terlemez oğlu Eşrefin Çomar yolunda ve Tapunun Eylül 1942 tarih ve 13 numarasında mukayyet şarkan Aylaybey oğlu garben Gödek oğlu Hüseyin cenuben Velipaşa oğlu Esedden Cilaz oğlu Mehmet ve İsmaile geçen tarla şimalen deve yolu ile mahdut tapu kaydinde yirmi sekiz dönüm ve keşfe göre de tahmini takriri onbir dönüm 14-12 hisse ve yüz lira kıymet tahmmineli tarlası açık artırma ile satılacaktır. Birinci açık artırma 14-4-942 Salı günü saat 10 dan 12 ye kadar Çorum İcra dairesinde yapılacaktır. Ve muhammen kıymeti yüzde 75 ini bulmadığı takdirde en çok pey vaz edenin taahhüdü baki kalmak şartile on gün daha uzatılarak ikinci açık artırma için tayin olunan 24-4-942 cuma günü aynen aynı saatte en çok artıranın üzerine ihale olunacaktır. talip olanların yüzde 7,5 pey akçası ile İcra dairesine gelmeleri ve bu gayri menkul üzerinde bir güna hak ve alaka iddia edenlerin onbeş gün içinde evrakı müsbiteleri ile müracaatları. Aksi takdirde tapu sicilinde mukayyet olmıyan haklar tanınmıyarak paylaşmadan hariç kalacakları ilân olunur.

Tapu Sicilli muhafızlığından

Yavruturna mahallesinin Çoraklık mevkiinde bir kıt'a bağ Mesut oğlu İbrahimin senetsiz olarak tasarrufunda iken (30)sene evvel ölümile karısı Fatma ve oğlu Niyazi ve kızı Nuriyeye intikal ve Fatmanında ölümile evlatlarına intikal ettiğinden bahsile bu kerre veresesi namlarına tescil talep etmekte olduğundan keşif ve tahkiki için 6-4-1942 tarihinde mahalline memur gönderilecektir.

Her hangi bir hak ve tasarruf iddiasında bulunan varsa mahallinde memura ve daha evvel tapu sicilli muhafızlığına müracaatları ilân olunur.

Tapu Sicil muhafızlığından

Çorum Ayarık mevkiinde bir kıt'a bağ nalçacı oglu ölü Mustafa ve Mehmedin altmış seneyi mütecaviz senetsiz ve nizasız tahtı tasarrufunda olduğunu dermeyan ederek mezkûr bağı vereseleri tapuya rapt etmek istediklerinden mahallen keşif ve tahkikatı için 6-4-942 günü tayin edilmiş olduğundan işbu bağa tasarruf iddiasında bulunanlar varsa evrakı müsbitelerile birlikte yevmi keşifte mahalline gönderilecek memura ve daha evvel Çorum Tapu sicilli muhafızlığına müracaatları ilân olunur.

Fersude Halı ve Kilim Satılacak

Çorum Vakıflar Memurluğundan :

Çorumda ve Suagurlu kazasındaki camilerde bulunan fersude halı ve kilim peşin para ile 25-2-942 den itibaren bir ay müddetle açık artırmaya çıkarılmıştır.

İhalesi 26 Mart 942 perşembe günü saat 14 de daire civarındaki cami havlisinde yapılacağından talip olanların müracaat etmeleri ilân olunur, 2-2

VAKIFLAR MEMURLUĞUNDAN

Tahmin bedeli Lira	Cinsi	Vakıfı	No.
1000	Kahvehane	Azabahmet camii	40
50	Dükkân	Muradırabi	51
200	Kahvehane	Baltalı camii	41
500	» nısıf hisseli	Ölçek oğlu	143
200	Dükkân	»	152
200	»	Ümit halife	97
200	»	»	98
150	»	Aynalı camü	109
1500	Kahvehane	Alaybey oğlu	119
100	Dükkân	Abdulbakı Paşa	80

Yukarıda cinsi ve tahmin bedelleri yazılı vakıf gayri menkuller mülkiyeteri satılmak üzere 14-3-942 tarihinden itibaren 20 gün müddetle peşin para ile satılığa çıkarılmıştır

Kıymeti muhammenelerini bulduğu surette 2 Nisan 942 gününe uyan perşembe günü saat 14 te Vakıflar idaresinde müteşekkil komisyon huzurunda kat'i ihaleleri icra olunacağı ilân olunur. 2—3

VAKIFLAR MEMURLUĞUNDAN

Tahmin bedeli Lira	cinsi	vakıfı	mevkii	Numarası
100	dükkân	Mağdan oğlu	çarşıda	157
65	»	»	»	158
90	»	»	»	159
120	»	»	»	160
180	»	»	»	161
1000 Nısıf	»	karakeçili	»	162
400	»	Çöplü	»	100
100	»	Aakpunar	»	70
400	»	Karakeçili	»	113
80	»	Tütekoğlu	»	43
250 640-384 hisse	»		»	41
250 »	»		»	42
450	harap bina		»	»

Yukarıda cinsi ve tahmin bedelleri yazılı vakıf gayri menkulların mülkiyetleri satılmak üzere 21-3-942 gününden itibaren 20 gün müddetle ve peşin para ile açık artırmaya çıkarılmıştır. kıymeti muhammenelerini bulduğu takdirde 9-4-942 gününe uyan perşenbe günü saat 14 de vakıflar idaresinde müteşekkil kumisyon huzurunda kat'i ihaleleri icra kılınacağı ilân olunur. 1-2

ÇORUM DEFTERDARLIĞINDAN:

Mahallesi	Cinsi	Kıymeti Lira	Hududları
Çepni	Ev	675	Çepni mahallesinde 63 ada 25 parseli havi nısıf hisseli ev

Yukarıda cins ve evsafı yazılı gayri menkulun nısıf hissesinin bedeli peşin ödenmek üzere açık artırma suretile 18-3-942 tarihinden itibaren 21 gün müddetle müzayedeye konulmuştur.

İhalesi 7-4-942 salı günü saat 16 da Hükümet konağında icra edileçeğinden taliplerin yüzde 7 buçuk teminat akcası olan 25 lira 31 kuruşluk makbuzla beraber bildirilen günde toplanacak komisyona müracaatları ilân olunur.

ÇORUM DEFTERDARLIĞINDAN

Mahallesi	Cinsi	Kıymeti Lira	K.	Hissesi	Hududu
Burunçiftlik	fabrikası	1500	00	4 - 32	Battal oğlu fabrikası
Hıdırlık altı	Tarla	281	60		Fabrika civarında hıdırlık altı
»	Tarla	61	60		» »

Yukarıda cinsi ve evsafı yazılı gayri menkuller 4 - 32 hissesinin bedeli peşin ödenmek üzere açık artırma suretile 18-3-942 den itibaren 21 gün müddetle müzayedeye konulmuştur.

İhalesi 7-4-942 Salı günü saat 16 da Hükümet konağında icra edileceğinden taliplerin yüzde 7,5 teminat akçası olan 17 liralık makbuzla bildirilen günde toplanacak komisyona müracaatları ilân olunur.

Şose Tamiratı

Kapalı Zarf Usulile Eksiltme İlânı

1 - Çorum - Yozgat yolunun 0+000—6+132 kilometreleri arasında 2860 metre boyda şose esaslı tamiratı 2-Nisan-942 perşembe günü saat 15 te ihale edilmek üzere eksiltmeye konulmuştur.

2 - Keşif bedeli 23779 lira 53 kuruştur.

3 - Muvakkat teminat 1783 lira 46 kuruştur.

4 - Bu işe ait evrak şunlardır:
A - Eksiltme şartnamesi
B - Mukavele projesi
C - Silsilei fiat cedveli
D - Keşif hulasa cedveli
E - Grafik
F - Bayındırlık işleri genel şose ve köprüler fennî şartnameleri ve hususî şartname

5 - Bu evrak her gün Daimî encümen kaleminde görülebilir veya 1,19 lira bedelle alınabilir.

6 - İsteklilerin yukarıda yazılı teminatı yatırmış, eksiltmeden en az üç gün evvel Vilâyet makamına müracaatla alacakları ehliyet vesikasını, Ticaret odası vesikası 4 üncü maddede yazılı evrakı ve ayrıca kapalı zarfa konmuş teklif mektuplarını mevzuata uygun şekilde bir zarfa koyup ihale saatinden bir saat evveline kadar Encümen Reisliğine makbuz mukabilinde vermeleri veya göndermeleri ilân olunur.

Postada olacak gecikmeler muteber değildir. 2-3

Daimi Encümenden

1 - 23-2-942 taribinden itibaren açık eksiltme müddeti on gün uzatılan memleket hastanesinin 14 kuruş muhammen bedelli 8400 kilo yağı alınmamış südüne alıcı çıkmadığından 5-3-942 tarihinden itibaren bir ay içinde pazarlıkla muamelesi tamamlanmak üzere açık eksiltme müddeti uzatılmıştır.

2 - Şartnamesi tatil günleri dışında encümen kaleminde görülebilir.

3 - Taliplerin bu müddet içinde 141 lira 75 kuruş muvakkat teminat makbuzlarile Vilâyet Daimî Encümenine müracaatları ilân olunur. 3-4

ZAYİ MÜHÜR

Türkiye Cumhuriyeti Ziraat Bankası Çorum şubesine 375-7195 numaralı bonu ile ve 1621 numaralı tasarruf cüzdanile tevdiatta bulunduğum paralarımda kullandığım Şaziye Günerli mühürümü zayi ettiğimden bu zayi ettiğim mührün hükmü olmadığını ilân ederim. Şaziye Günerli

ZAYİ MÜHÜR

Alaca Mal Müdürlüğünden

Mal sandığımızdan malüliyet maaşı almekta olan kazanın Büyükhırka köyünden Osman oğlu İbrahim Erbaş; maaş almakta kullanmakta olduğu tatbıklı mührünü gaip ettiğini ve badema yeniden hâk ittirmiş olduğu (İbrahim Erbaş) adlı mührünü kullanacağı ilân olunur.

Tamirat İlânı

Çorum Defterdarlığından:

1 - Adliye dairesi binasında yaptırılacak tamir ve tadilat 6-942 pazartesi günü saat 15 ihale edilmek üzere 21 gün müddetle açık eksiltmeye konmuştur.

2 - İşin keşif bedeli 1000 lira dır.

3 - Muvakkat teminatı 8 lira 44 kuruştur.

4 - Bu işe ait evrak şunlardır:
A - Keşifname
B - Eksiltme şartnamesi
C - mukavele projesi

5 - Bu evraklar her gün Defterdarlık makamında görülebilir.

6 - Taliplerin muvakkat teminatı malsandığına yatırmış olması ve ticaret odası vesikasını ibraz etmesi şarttır.

7 - Tamiratı yapmağa talip olanlar birinci maddede yazılı gün ve saatte Defterdarlıkta müteşekkil komisyona müracaatları ilân olunur. 2-3

Tamirat İlânı

Çorum Doğumevi Baş Hekimliğinden

1 — Çorum Doğumevinde yaptırılacak tamirata kapalı zarf usulile yapılan eksiltmede alıcı çıkmadığından muamelesi 18-3-942 tarihinden itibaren bir ay içinde pazarlıkla yapılmak üzre eksiltme müddeti uzatılmıştır.

2 — Tamiratın keşif bedeli on yedi bin dokuzyüz elli üç lira yetmiş üç kuruştur. Muvakkat teminat bin üç yüz kırk altı lira elli üç kuruştur.

3 — Bu işe ait evrak şunlardır:
a - Plan
b - Metraj cetveli
c - Keşif hülasa cetveli
d - Eksiltme şartnamesi, bayındırlık işleri genel şartnamesi yapı işleri umumî şartnamesi,
e - Hüsusi şartname
f - Makavele porüjesi
g - Silsileifiat cetveli. İstekliler bu evrakı her gün doğum evinde göre bilirler ve alabilirler.

4 — Pazarlık doğum evinde yapılacaktır. İsteklilerin teminatlarile birlikte müracaatları ilân olunur. 1-2

ZAYİ MÜHÜR

Alaca Mal Müdürlüğünden

Mal sandığımızdan maaş almakta olan malulinden kazanın Büyük Camili köyünden Hüseyin Gündoğan kullanmakta olduğu (Hüseyin) adlı tatbik mührünü gaip ettiğini ve bademe yenisini hak ettirdigi (Hüsyin Gündogan adlı mührünü kullanacagı ilân olunur.

KURULUŞ TARİHİ : 1921

İDARE YERİ

Vilâyet Matbaası

ÇORUM

- HER HAFTA ÇIKAR VİLÂYET GAZETESİDİR -

YIL: 20 — No. 1118

Çarşamba

1 - Nisan - 1942

Nushası - 2 - kuruştur.

Zavallı İnsanlık, Zavallı Medeniyet!

— Yıkılan dünyanın eşiğinde —

Eski insanlar, dünyanın penbe şafaklı «altun devrini» tanıdılar. Sonra «gümüş devri» geldi. Bunu da «tunç devri» takip etti. Ve nihayet «demir devri» gelip çattı. Muhtelif safhalarla sukuttan sukuta yürüyen insanlık, gittikçe, ilk devirlerin saadet ve refahına hasret çekmeğe başladı. Artık o mes'ut günler bir hayal olmuştu. İnsan oğlu, tâliinin sert ve korkunç cilvelerine tevekkülden başka çare olmadığını anlıyor, dedelerinin yaşadığı bahtiyar hayatı anarak, kaybettiği cenneti gıbta ile hatırlıyordu. Tabiatile torunları, çocuklarının çocukları da, bu kara bahtın korkunç silindiri altında ezilecek, can vereceklerdi. Biz mazinin bütün o güzel günlerini ta temelinden değiştirdik. 18 inci asır filozoflarının ümit ve hayalini okşayan «sonsuz terakki» duktirini; 20 inci asırdaki telkin ve tesirlerine durmadan devam etti. «Bu devir; bizim sonsuz ve şerefli gayretlerimizin bir mükâfatı olacaktır.» dediler. «Kendi elimiz, kendi emek ve alın terimizle yükselttiğimiz bütün medeni eserler; bize istikbalde güzel günler gösterecek, atalarımızdan çok daha mes'ut olacağız». Diye öğündüler.

Lâkin bizim gösterdiğimiz terakki, ne garip bir tarakkidir ki; bizi mes'ut edecek yerde, bizim ve kurduğumuz medeniyetin mezarını kazmakta geçikmedi. Esaret asırlarının cahil sürülerinden farkı olamayan bugünkü cemiyetler, âdeta korkunç bir vahşetin sembolü oldular. Dünkü insan, tabiatın yenilmez ve zâlim kuvvetlerine karşı ehemmiyetsiz ve iptidaî vasıtalarla karşı koymağa mecburdu. Asırlar ve nesillerce, insanın mücadele vasıtası, taştan baltalar, ağaç ve kemiklerden sivritilmiş kılıç ve mızrak gibi şeyler olmuştu. Onun tanıdığı biricik kanun; noksan, basit silâhlarla «yaşama kavgasında» varlığını muhafaza edebilmek, kuvvetliden kaçmak veya ona esir olmaktı.

Bilâhare inzibat altına alınmış bir cemiyet, organize edilmiş bir topluluk halinde, insan oğlu; ufukları daha penbe renk görmeğe, her şeyin iyi gidip, daha mes'ut olacağına inanmağa başladı. Burada her kes, bütün gayretini sarfederek, zekâ ve kabiliyetinin sonsuz hamleleri sayesinde güya gülüp eğlenecek, medeniyetin hedef ve gayesi de bu suretle tahakkuk etmiş olacaktı.

Fakat öyle mi oldu?. ne gezer!

Bilakis, ne garibtir ki; insanlar arasındaki münasebetler iyileşecek, tahayyül edilen saadet hakikat olacak yerde, 20 inci asrın medeni cemiyetleri; birbirlerine gittikçe artan bir barbarlıkla hucum ettiler. Her şeyin üstünde tapılan biricik ideal, «kuvvet ve vahşet» oldu, ve hayat mücadelesi geçmiş zamanlara rahmet okutan bir insafsızlıkla, bütün sertlik, bütün şiddet dehşetile ve devam etti.

Eskiden ferdler birbirlerine düşmandı. Şimdi ise cemiyetler; daha geniş ve büyük bir ölçüde birbirlerinin boğazına sarılıslar sanki bugünkü milletler, dünyayı kökünden yıkmak, her şeyi tuzla buz ederek tarihin kaydettiği müdhiş tufanın bir eşini yaratmak iddiasındadırlar.

Evet, artık ferdler değil, insan toplulukları, meselâ; büyük şehirler, eyaletler, milletler ve nihayet millet gurupları, ve bu da kâfi gelmiyormuş gibi kıtalar birbirlerile çarpışmağa başladılar. Bu zümrelerin yarattığı kin ve ihtiraslara, medeniyetin sonsuz terakkileri, icat ettiği vasıtalar da eklenince; bu artık, önüne geçilemez bir felâket manzarasını aldı. Bu işlere, insanın, medeniyetin ilerlemesi nisbetindeki şeytanlık ve fenalıklarile zekânın korkunç incelik ve desiseleri de inzimam ediyordu. İnsanın saadetini hazırlayacağı iddia edilen bin bir çeşit vasıta; ilim, felsefe, makine ve prensipler, bu defa onu yaratan insanın aleyhine dönüyordu. Karanlık mazinin koynunda yaşıyan tarihi facialar, engizisyonlar, katliamlar, yüz ve otuz sene harpleri, bukanlı savaşların yanında çocuk oyuncağı bile olmadı.

Medeniyet denilen şeyi; demir ve ateş, açlık ve susuzlukla insanlara hükmetmekte arayanlar çoğaldı. Meselâ; barut, buhar, elektrik, radyo, tayyare... Gibi insan zekâsının yarattığı harikaları ... Zaman oldu ki; insan, yine kendi uğursuz ve zalim maksatlarına bir alet olarak kullandı. Ve hatta bu icatlardan kuvvet alarak vahşete daha büyük bir genişlik verenler, emperyalist emellerinin tahakkukunu bu vasıtalarda görerek, insanlığın bütün şeref ve faziletlerile âdeta alay ettiler.

İnsan hayatı o kadar istihkar edildi ki; bir insanın ölümü bir hâdisedir, bin insanın ölümü ise bir felâkettir, lâkin bir milyon kişinin ölümü bir istatistiktir. deyip geçtiler.

İşte bu günkü medeniyeti düşündüğümüz zaman, neden kalplerimizin bu kadar sızladığını, neden yüreklerimizin bu kadar pârçalandığını daha iyi anlıyoruz..

Terakki ve medeniyetin verdiği sarhoşluk, kafalarımızı dumanlarken; gözlerimizi de adeta kör etti. İnsanlığın şuur ve idraki bozulmuş, gözleri ise hakikatları görmez olmuştu. Ne yazık ki; biz saadetin nurlu yollarında değil, felâket ve istırabın korkunç dehlizlerinde, karanlık bir mezara doğru koşuyorduk..

Evet, bir taraftan saadet vadeden süslü medeniyet, diğer taraftan da sonsuz bir sefalet ve felâket getiriyordu. Meselâ; makinenin icadı da öyle olmadı mı? onun sayesinde, güya bugünkü insan daha mesut olacak, daha neşeli bir ömür geçitecekti. Halbuki öylemi oldu?. Bilakis!..

Medeniyet nekadar tekemmül ederse, onun kurduğu hayat makinasının çarkları arasındaki münasebet ve karışıklık da o nisbette artmaktadır. Makinanın parçaları arasındaki bir ahenksizlik veya sakatlık. bütün bir sistemin yıkılmasına sebep olmaktadır.

Hülâsa; rüzgâr ve kasırgaların dalgalar halinde getirdiği barut kokuları ve kudurmuş harp fırtınalarına karşı, selâmetin pek az bulunduğu bir devirdeyiz, ihtirasla yuğurulmuş et ve çelik birbirile çarpışmakta, ortalığı bir ateş ve kan dalgası bürümektedir.

Kıtaların kraliçesi, yirminci asır medeniyetin beşiği olan Avrupanın, ve onun bütün o lüks ve incelikleri arasında zayıflamış, çir-

Şehrimiz Halkevi

Bir Oturma - Okuma Salonu Açtı

Bugünden itibaren Halkevinin alt kısmında okuma odası karşısındaki eski idare odası bütün halka şamil olmak üzere okuma ve oturma salonu olarak tahsis edilmiş ve Halkevine ait Kütüphanenin de sayın halkımızın okuma ihtiyacını karşılayabilmesini temin için açılıp kapanma saatleri oturma odasına müvazi olarak ayarlanmıştır.

Diğer bir odasında Ping-pong oyun masası da kurulan yeni teşkilâtile oturma odası, isteklilerinin her ihtiyacını karşılıya bilecek bir durumdadır.

AİLE TOPLANTISI

Halkevi salonunda 27 - Mart - 942 cumartesi gecesi bir aile toplantısı tertip edilmiştir.

Valimiz Sayın Bay Muzaffer Akalınla muhterem Eşinin de şereflendirdikleri bu toplantıya çok kalabalık güzide çağrılı iştirâk eylemiş, nezih ve samimi bir hava içinde geç vakitlere kadar eğlenilmiştir.

Bu toplantıdan istifade edilerek müsafirlere kahve yerine yerli malı şeker ikram edilmesi, sigara ikramının kaldırılması ve ipek çorap giyilmemesi hakkında Valimiz tarafından yapılan tavsiyeler alkışlarla kabul edilmiştir.

OSMANCIK KAYMAKAMI

Osmancık Kaymakamı Kemal Onat Maden Kaymakamlığına ve Niğde Mektupçusu Şefik Erol da Osmancık Kaymakamlığına nakil ve tayin kılınmışlardır.

İnönü Zaferi

İkinci İnönü zaferinin 21 inci yıl dönümü olan bugün saat 16 buçukta şehrimiz Halkevinde büyük bir tören yapılacaktır.

Programı zengin olan bu törene bütün halk çağrılıdır.

DEMİRHİSAR DESTROYERİ

Ankara: 30 — (Radyo) İngilterede inşa edilmiş olan Destroyerlerimizden ikincisi olan Demirhisar Destroyeri de memleketimize gelmiştir.

İskenderon limanımızda yapılan bayrak çekme töreninde General Şükrü Kanatlı tarafından bir nutuk soylenmiştir.

YAZ SAATİ

Yüksek Vekiller Heyetinin kararile memleketin her tarafında bugünden itibaren yaz saatinin tatbikına başlanmıştır.

Bu münasebetle 31 Martı 1 Nisana bağlıyan geçirdiğimiz dün gece saat 24 de saatler bir saat ileri alınmış,yani tam 24 de saatler 1 e getirilmiştir.

SIHHÎ KONFERANS

Şehrimiz Halkevi tarafından verdirilmekte olan sıhhî konferanslardan 3 nücüsü de Martın 27 inci cumartesi günü öğleden sonra Ev salonunda verilmiştir.

Kemik veremi konusunu teşkil edip memleket hastahanesinin kıymetli Opratoru Dr. Adil Özkan tarafından verilen bu konferans çok kalabalık bir dinleyici tarafından takip edilmiştir.

Ankara Gürüşleri

Halkevleri Yıldönümü Töreninde Ekiplerimizin Değerlenmiş Başarıları Münasebetile

Yazan : Cudi EGE

Bizler 17 şubatta Ankarada bulunmuş olmamıza rağmen 22 şubat pazar akşamına kadar rahat bir uyku görmemiştik. Geceleri hepimizin uykusunu alan muvaffak olamamak korkusu idi. Pazar akşamı otele geldiğimiz zaman arkadaşlar birbirine: Bu akşam uykuyu hak ettik. Diyorlar, ve neşeden ne yapacaklarını şaşırıyorlardı.

Rahat ve müsterih uyuduk. Gördüğümüz rüyalar bile gündüzün muvaffakiyeti kadar heyecanlı idi.

Sabahleyin hiç birimiz geç kalkmadık. Arkadaşların yanına geldiğim zaman hepsinin de benden evvel geyinmiş ve hazırlanmış olduklarını gördüm. Demek hakikaten yorgunluk yerine muvaffakiyetin doyulmaz süruru ile ertesi günün tatlı hülyaları kaim olmuştu.

Günlerden 23 şubat pazartesi. Artık hepimiz neş'eli ve bahtiyardık. Hele kızlarımıza adeta hayret ettim. Sabahleyin ne zaman kalkmışlar, ne zaman milli kıyafetlerini ütülemişlerdi, kendi kendime:

- İşte tahsil ve terbiye buna derler. Dedim. Birden bire hatırlamıştım ki bu gün Sayın Genel Sekreter Dr. Fikri Tuzerin bizlere büyük bir iltifatları olan çayı vardı. Kızlarımız ona hazırlanıyordu. Hakları da vardı. Bir çok böyük lerimizin karşılarına çıkacaktık. Bu çaya mümkün olduğu kadar itina ile geyinip getmek lazımdı.

Çayın davetiyeleri bir gün evvel Halkevinde herkese şahsan verilmiş ve Genel Sekreterin selamları söylenmişti.

Çay Şehir lokantasında verilecekti. Artık gündüz provaları bitmiş olduğundan çay saatine kadar arkadaşlarla Ankarayı istediğimiz gibi gezebilecektik. Yalnız Saat 17 de çaya, Halkevinde toplanıp hep beraber gitmeyi kararlaştırdık. Bir çoklarımız daha evvel Ankarayı görmüştük. Bilhassa efelerimizin kısmı azamı Ankaraya müteaddit defalar gelmiş ve halay oynamışlardı. Fakat bu defaki Ankarayı ziyaretimiz evvelkilerine hiçte benzemiyordu. Bütün bir Çorumu temsile gitmemiz ve aldığımız vaziyfede muvaffak olmamız güzel Ankarayı bize bir kat daha şirin gösteriyordu. Çok gezdik. Yorulmadık.

O gün gezerken Sayın Valimiz Muzaffer Akalın'a rasladık. İlk işimiz bir gece Halkevine gelip muvaffakıyetimizi yakından görmelerini rica etmek oldu; kabul buyurdular; salı akşamı geleceklerini vadettiler.

Saat 16 da Halkevinde toplandık. Kızlarımız ve diğer arkadaşlarımız milli kıyafetlerini geydiler. O şekilde gitmemiz istenmişti. Topluca Şehir Lokantasına geldik. Ekiplerin hemen tamamı gelmişti. Herkes ayaktaydı. Bu sırada « İşte Çorumlular geldi » denildi. Bize yol verildi ve gösterilen masaya oturduk. Çayda değerli Başvekilimiz Refik Saydam ve daha birçok sayın Vekillerimiz bulunuyordu. Bugünün hatıra ve kıymetini şüphesiz ömrümüzün sonuna kadar unutamıyacağız. Bize bu fırsatı bahşeden muhterem Genel Sekreterimiz Fikri Tuzer'e minnettarız.

Biraz sonra büfe açıldı; hepimiz davet edildik. Fazla kalabalık dolayısiyle bizler; büfede uzun zaman kalmadan tekrar yerimize döndük. Çekingenliğimizi gören ve bizi çok seven Ankara Halkevi Reisi Ferit Celâl Güven masamıza servis yapılması için emir verdiler. Değerli büyüklerimiz sık sık yanımıza gelerek bize ayrıca şeref veriyorlardı. Bilhassa Halkevleri Müfettişi Bay Kemal masamızda uzun zaman oturdular ve bizimle çok yakından alâkadar oldular. Bir aralık caz başladı; ortada dans eden yok; bizim delikanlı ve Halaybaşı Niyazi Biçerel sırasında efelerin alafranga hayata da uyabileceklerini ispat etmeğe çalışır gibi bir tavır alarak kalktı; kızlarımızdan birisini selâmladı ve dans etmeğe başladı. Çorumlu efenin bu hali bütün davetlilerin o kadar hoşuna gitti ki diyebilirim kabili gayri kabili. Salon alkıştan çınlıyordu, Buna hepimiz sevindik ve genç arkadaşı takdir ettik. Bunu müteakip muhterem Ferit Celâl Güven, Üstat Halil Bedi Yönetgen ve daha bazı büyüklerimiz kızlarımızla dans ettiler. Bizim bu iyi hareket ve tesirlerimiz büsbütün yüzümüzü güldürdü. Hele Sayın Başvekilimiz kendilerile birlikte bir fotoğraf alınmasına müsaade buyurdukları zaman ne kadar sevinmiştik....

Çay tam iki buçuk saat devam etti. Akşam yemeğini yemiş sayılırdık. Büfe her türlü malzeme ve büyük bir itina ile hazırlanmıştı. Saat 19,30 da çay hitam buldu. Bu neş'eli saatler belki daha çok uzuyaçaktı. Fakat saat 21 de Halkevinde geçenin proğramı başlayacaktı.

Sayın Genel Sekreter Dr. Fikri Tuzer birer birer misafirlerinin ellerini sıkarak, güzel ve neş'eli geçen çayın son iltifatında bulunuyorlardı. Bizim gençler büyüklerinin bu unutulmaz iltifatlarına hörmet ve saygı ile mukabele edebilmek düşüncesile el ötpüler.

Çaydan çıkarken bizi en arkaya bırakmışlardı. Yalnız bizim için tahsis edilen dört otomobille doğruca Halkevine geldik.

Neş'e herkesin gözlerinden akıyordu bu akşam daha çok muvaffak olacağımıza kanaat getirdim. İstirahat salonunda proğram mucibi sıramız gelinçiye kadar dinlendik, konuştuk, güldük ve eylendik....

Halkevi salonu bu akşam da tıklım tıklım dolmuştu. Diyebilirim bizi seyretmeye gelenlerin heyecanı bizden daha fazla.

Bütün ekipler aynı keyecan ve neş'e ile oynarlar. Hele bizim efeler coşdukça coşdu..... Bu akşam bilhassa İğdeligelin çok güzel oynandı. Seyredenler bilirler ki İğdeligelin esasen güzeldir. Kızlarımızın mahareti, efelerin şevk ve heyecanı da oyuna bambaşka bir renk veriyordu. Hassatan İğdeligelinde baş çeken Mehmet Ali Biçereli burada söylemeden geçemiyeceğim. O yalnız bacaklarile oynamıyor. Başının hareketleri, gözlerinin bakışı, gülüşü hülasa her şeyi san'at ve oyun... Seyredenler takdir ve heyecanlarını izhar için adeta şaşırıyorlardı. Bazan fırsat bulanlar sahneye kadar gelip bizimkileri kucaklıyorlardı.

Otele döndüğümüz zaman çocuklara bu geçe daha güzel oynadığını söyledim. Bizim efeler:

Ağbey asıl oyun yarın akşam çünkü son geçe. Dediler.

Bu geçe daha müsterih ve daha rahat uyuduk.

(Sonu var)

kinleşmiş ve lekelenerek bütün kıymetini kaybetmiş âlemile karşı karşıya bulunuyoruz. Ateş ve demirle dünyaya hükmetmek iddiasında bulunan bir ceryan; zaten menfaat ve ihtiraslara dayanan bu çürük ve temelsiz medeniyete, son tekmeyi vurmaktadır. Doğrusu, kardeş kanile kızarmış, beşer kanı ile sulanmış bu yalancı medeniyet karşısında, insan sonsuz bir tiksinme, derin bir acı duymakdan kendini alamıyor. Meğer, insan, insanın kurdudur.» Sözü ne kadar doğru imiş!...

Fransızca Öğretmeni
H. Fehmi Demirsoy

Kahve Fiatı

Fiat Murakabe Komisyonundan :

Kuruş	Santim	
515		kilosunun 515 kuruşa alındığı yağı,
128	75	yüzde 25 zayiat, yankı, fire, benzin, makine,
51	50	yüzde 8 safi perakendeci kârı kabul edildiğine göre,
4	75	çuval payı olan 4 kuruş 75 santimin de kabulile
		çekilmiş kuru kahvenin:
700	00	

Yedi yüz kuruşa satılmasına 23-3-942 tarihli toplantıda sözbirliğile karar verildi.

İhtikârdan Mahkûm

Çorum Asliye Ceza Hakimliğinden

Çorum fiat murakabe kumisyonunca 130 kuruşa satılması tekarrur eden sade yağın kilosunu 160 kuruşa Belediye komseri Salim Aksoy'a satmak ve milli korunma kanununa muhalif olarak hareketle bulunmaktan suçlu Çorumun üçdutlar mahallesinden Osman oğlu 1303 doğumlu ve Egri derede bakkallık eden Mehmet Ali Kuşçunun subut bulan işbu fiilini sabit gören mahkememiz korunma kanununun (4180) sayılı (32-59 ve müaddel 63 üncü maddeleri hükümlerine dayanarak takdiren on beş lirâ ağır para cezası ile mahkümiyetine ve bir kilo yağın musadarasına, 160 kuruşun kendisinden bittahsil davacı Salime verilmesine, bir hafta müddetle dükkânının kapatılmasına ve bu muddet zarfında ticaretten menine ve iri harflerle yazılarak suçlunun dükkânının göze çarpan kısmına hulasasının asılma ve mahalli gazete ile ücreti maznun tarafından verilmek suretiyle neşir ve ilânına karar verilmiştir.

Verilen 10 - Mart - 1942 tarihli hüküm iktisabı katiyet etmiştir.

İhtikârdan Mahkûm

Çorum Asliye Ceza Hakimliğinden

Elinde ve anbarında bulunduruduğu arpa ve buğdayın beyannamesini vermemek suretiyle milli korunma kanununa muhalif hareketten suçlu Çorumun Çepni mahallesinden Karabayraktar oğlu Ali karısı Meryem Bayrak'ın bilmuhakeme suçunun subutuna binaen korunma kanununun 15 sayılı kararname delaletiyle 4180 sayılı kanunun 14-3 ve55-2 ve yasebebiyle 56 - M. mucibi 20 lira seksen kuruş ağır para ceza siyle tecziyesine ve hüküm katiyet kesbettiği taktirde üçreti maznun tarafından verilmek ve yirmi beş lirayı geçmemek üzere mahalli gazete ile hükmünün hulasatan neşir ve ilânına dair 4 3-1942 tarihinde verilen hüküm katiyet kesbetmiştir.

Vilâyet Umumî Meclisi

Seçim devresi : 7 Toplantı yılı : 4

İkinci Reis: Nazmı Tombuş -4- 6 - Şubat - 942

—Geçen Sayıdan Artan—

buhran vergilerinin Temmuz, Birinci Teşrin 942 ve İkinci Kânun 943 aylarında üç taksitte, yol vergisinin Eylûl, Birinci kânun 942 aylarında iki taksitte, arazi vergisi nakit kısmının Temmuz, Birinci Teşrin 943 aylarında iki taksitte alınması ve yol bedenî mükelleflerinin Haziran, Eylûl, Birinci ve İkinci Teşrin 942 ve Nisan 943 aylarında çalıştırılmaları söz birliğile kararlaştırıldı.

Vilâyet dahilinde işleyen motörlü vesaitten 942 yılı için alınacak rusumun Haziran, Birinci Kânun 942 aylarında olmak üzre iki taksite bağlanması hakkında Hususi muhasebe müdürlüğünden yapılan teklifin müteferrika encümenine, 941 yılı bütcesine mavzu tahsisatları mali sene sonuna kadar kifayet etmiyen bazı tertiplere 940 yılından 941 yılına müdevver Elli beş bin lira nakit mevcudundan munzam tahsisat verilmesi, vilâyet daimî encümen daktilosunun ihtiyat olarak askere sevk edilmesi ve umumî meclisin içtimaı dolayısile daire muamelatının çokluğu yüzünden bir lira yevmiye ile bir daktilo ve ihtiyat subay olarak silah altına alınan Ziraat kâtibinin yerinde vekil istihdam edilmesi zaruretine karşı ait olduğu tertiplerde tahsisat bulunmadığından üçret ve maaş tasarrufatından bu fasıllara münakale yapılması hakkındaki Hususî muhasebe müdürlüğünden yapılan üç teklifin birleştirilerek bütce encümenine tevdii kabul olunmuş ve ruznameye dahil başka evrak olmadığından Şubatın 27 inci cuma günü saat 14 de toplanmak ve gelen evrak müzakere edilmek üzre celseye nihayet verildi.

İÇTİMA - 8

Reis: Vali Muzaffer Akalın - 27/2/942 Cuma

Vilâyet Umumî Meclisi sekizinci toplantısını şubatın 27 inci cuma günü saat 14 de Vali Muzaffer Akalın'ın riyasetinde aza Nazmi Tombuş, Şevket Davut, Necmettin Duran, Mustafa Bayrak, Hüseyin Yalçın, Emin Köse, Abdurrahman İstanbullu, Hasan Sav, Mustafa Tarhan, Hidayet Öncü, Bedri Tüzün, Cemal Erkan, Necati Önen, Behcet Durukan, Nuri Kafkas, Abbas Erdoğan, Bedri Bilginer, Mehmet Çetin, Haydar Kütük hazır oldukları halde yapdı.

Geçen Celseye ait zabıt hulasası aynen ve söz birliğile kabul olunduktan sonra gelen evraktan 941 yılında hasar gören Çoruma bağlı 19 köy halkının mavzunta uygun şekilde müracaatta bulunmadıklarından vergilerinin tenziline imkân olmadığının ve aynı sene hasar gören Çoruma bağlı Aksungur, Hamidiye muhaciri, Haci musa köylerine ait idarî tahkikat raporlarının tetkikine dair Hususî Muhasebe Müdürlüğünden gelen iki teskerenin bütce encümenine, 940 yılı bedenî mükellefi Hamidiye muhaciri köyünden Mahmut oğlu Rıza Uslunun askere sevk ve terbisi ve bulunduğu köy amelesinin yola müretteb olduğu tarihlere nazaran o sene için tahsil edilen altı liranın reddi ve üç lira cezanın da tahakkukatından tenziline, İskilip orta okulunda tahsil gören ve pansuyonda iaşe ve ibata edilen fakir çocuklar için 500 lira yardım yapılması hakkındaki kaza kaymakamlığının tahriratile son bahar at yarışı safi hasılatının çocuk esirgeme kurumuna terkine dair kurum başkanlığından gelen teklifin büdçe encümenine, Fek ve ilhak işlerinde yapılacak muameleler hakkında Dahiliye vekâleti tamimi münderacatına ittila hasıl edilmekle avâmir defterine kaydedilerek hifzine 942 malı yılı içinde vilâyet dahilinde fennî mezbaha olmıyan mahallerde kesilecek koyun ve geçiden 15, kuzu ve oğlaktan 8, danadan 30, sığır ve canavardan 45, deve ve mandadan 75 kuruş resim alınması hakkındaki müteferrika encümeninin mazbatasının kabulüne, vilâyet dahilinde işleyen motörlü vesaitten 942 mali yılında alınacak rusum hakkında müteferrika encümeni mazbatasının, Hususi muhasebe Müdür ve memurlar harcırahı faslına evvelce teklif edilen 350 liranın 450 liraya ve hizmet otomobilinin lastiklerile ekimlatörünün yenilenmesi için teklif edilen 150 liranın 650 liraya çıkarılmasına dair Hususi muhasebe Müdürlüğü yazısının, parti, halk evleri ve odaları için hususi badçeden yardım yapılması hakkında Cumhuriyet Halk Partisi Genel sekreterliği teklifinin büdçe encümenine havaleleri, 932 den 935 mali yılı sonuna kadar taş ocakları rusumundan 62 lira76 kuruş borçlu Çorumun Kunduz han mahallesinden Kâmil Aydınlıya ait bu burcun 2656 sayılı kanunun altıncı maddesine tevfikan müruru zaman haddini doldurmuş olduğundan tahakkukatından tenzili ve müsebbibleri hakkında kanuni takibat yapılmak üzre evrakın vilâyet makamına takdimine dair büdçe encümeni mazbatasının kabulüne, 941 yılında kuraklıktan hasar gören

(Sonu var.)

Çay Fiatı

Fiat mürakabe komisyonundan :

Çorumda çayların yüzde 10 perakendeci kârı ile birlikte:

Lira	K.	Santim	
16	15	00	Cava çayı
16	10	15	Seylan »
14	47	67	Hint »

Kuruşa satılmasına 23-3-942 günlü toplantıda söz birliğile karar verildi.

Alaca Hususi M. Memurluğundan

İdaremize bina, buhran ve arazi ve yol vergilerinden (441) Lira (97) kuruş borçlu olan Kadı oğlu Abdullah vereselerinin Çorum caddesi üzerindeki fevkani ve tahtani, Günhan mahallesinde kayitli doğusu Kadir bey oğlu İsmail, batısı Yozgat yolu, kuzeyi Kadir bey oğlu İsmail hanı ve güneyi Numan oğlu Şükrü dükkânile mahdut bir bab dükkân ile diğer (604) lira (19) kuruş borçlu Coşkun oğlu Feyzullah vereselerinin Dökülütaş mevkiinde doğusu Hasan, batısı Ömer, kuzeyi Yol ve Güneyi Ali usta ve yine aynı mevkide doğusu Mehmet, batısı yol, kuzeyi yol ve güneyi Osman ile mahdut birincisi 11040 ve ikincisi 13800 metre kare olan iki parça tarla Tahsilât Komisyonunun 26-3-942 tarih ve 4 sayılı kararına istinaden İdare heyetinin 26-3-942 tarihli kararı ile müzayedeye vazedilmiş olub ihale müddetinin 27-4-942 tarihinde hitam bulacağı ilân olunur.

Tapu sicil muhafızlığından

Tarla halinde iken çıbık dikmek suretile bağ haline getirilen Ayarık mevkiindeki bir kı'a bağ Softa oğullarından Yusufun iken elden ele geçmek suretile Duran oğullarından Ali oğlu Ahmede geçerek 32 senedir tasarrufunda bulunduğundan bahsile ölü Ahmedin vereseleri tarafından tescili talep olunan işbu bağın mahallen keşif ve tahkiki için 10-4 1942 günü tayin edilmiş bulunduğundan işbu bağla alâka ve tasarruf iddiasında bulunan varsa evrakı müsbitelerile beraber keşif günü memura ve daha evvel Çorum tapu sicilli muhafızlığına müracaatları ilân olunur.

KERESTE NAKLİYESİ İskân Müdürlüğünden

54 Metre mikâp kerestenin Mecidözünden Sungurlu kazasına nakliyesi pazarlığa alınmış olduğundan isteklilerin şeraiti anlamak ve pazarlığa girmek üzere her gün İskân idaresinde müteşekkil komisyona müracaatları ilân olunur. 2-2

TİCARET DEVRİ

Sungurluda buğday pazarında 4 sayılı dükkânda manifatura vesair ticaretle iştigal eden Emrullah Tarhan esbabı sıhhiyesine binaen ticarethanesini bütün vecaibile oğullarından Hüseyin, Bekir ve Mehmet Tarhana devretmiş olduğu oğulları Hüseyin, Bekir ile Mehmedin yaptıkları ticaret işlerinde mumaileyhin hiç bir suretle alâka ve ilişiği kalmadığı ilân olunur.

TİCARET TESCİLİ
Sungurlu Ticaret Odası Mü. den

Babaları Emrullah tarafından devren aldıkları Sungurluda buğday pazarında 4 sayılı manifatura ticarethanesinde Hüseyin, Bekir ve Mehmet Tarhan kardeşler birlik evi unvanı tüccarisi altında manifatura vesair ticaretle iştigal etmek üzere kurulan ortaklık kanunu ticaretin 42 inci maddesine tevfikan sicilli ticarete kaydedildikleri ilân olunur.

İLÂN

Çorum gazetesinin 25-3-942 tarih ve 1117 numaralı nüshasile satışı ilan olunan Çorumun Çomar yolunda ve kayit tarihi sehven 940 yazılan tapunun 930 tarih ve 13 numarasında nısıf tarla olarak mukayyet kayde göre yirmi sekiz dönüm keşfe göre tahmini takribi on iki dönüm yüz lira kıymeti muhammeneli nısıf tarlanın yarısının on dört sehimde Terlemez oğlu Eşrefe ait on iki sehim hissesi ilânda yazılı olan günlerde açık artırma ile ve yazılı şeraıt dairesinde satılacağı tashihen ve tavzihan ilân olunur.

Orman Çevirge müdürlüğünden

Müsadere emvalinden olup Çorum Orman idaresi deposunda mevcut 240 kilo meşe kötüğü ile 60 kilo meşe odunu ve 10 adede muadil 304 da. M. Mikabı çam tahtası 27-3-942 tarihinden itibaren 15 gün müddetle satılığa çıkarılmıştır. Alıcıların yüzde 7,5 kuruş depizito akçası makbuzu ile birlikte 11-4-942 Cuma günü saat 15 de Orman idaresinde müteşekkil komsiyona müracaat etmeleri ilan olunur. 1 2

Tapu Sicil muhafızlığından

Dede ve Babasından irsen intikal suretile senetsiz ve nizasız senelerden beri tahtı tasarrufunda bulunduğu iddias ile tescilini isteyen İlice mevkiindeki bir kıt'a bağ sahibi Fethiye Akaydin işbu bağın mahallen tetkiki için 12.4.1942 günü tayin kılınmış olduğundan bu bağa ait tasarruf iddiasında bulunanlar varsa keşif günü mahallinde evrakı müsbitelerile beraber Memura ve daha evvel Çorum tapu sicilli muhafızlığına müracaatları ilan olunur.

Philips Fabrikaları - 50 Yaşında

Elektro teknik sahasında büyük bir şöhrete sahip ve Dünyanın beş kıt'asında elliden fazla fabrikası bulunan Philips müesseseleri Ellinci yaşına girmiştir. Müessese Ellinci yılını kutlarken bu sahada muazzam laboratuarlarında senelerden beri yapılan araştırma ve çalışmaların mahsulü olarak yeni bir radyo serisi hazırlamıştır. Her yerde büyük bir alâka ve takdir uyandıran bu radyoların ilk Philips fabrikasının kuruluşunun Ellinci senei devriyesi dolayısile «Altın Jübile» radyo serisi ismi verilmiştir. Bu ahizeler şimdiye kadar misli görülmemiş mükemmeliyette ve bir çok fevkalâde yenilikleri havidir.

VAKIFLAR MEMURLUĞUNDAN

Tahmin bedeli Lira	Cinsi	Vakıfı	No.
1000	Kahvehane	Azabahmet camii	40
50	Dükkân	Muradırabi	51
200	Kahvehane	Baltalı camii	41
500	» nısıf hisseli	Ölçek oğlu	143
200	Dükkân	»	152
200	»	Ümit halife	97
200	»	»	98
150	»	Aynalı camii	109
1500	Kahvehane	Alaybey oğlu	119
100	Dükkân	Abdulbakı Paşa	80

Yukarıda cinsi ve tahmin bedelleri yazılı vakıf gayri menkuller mülkiyetleri satılmak üzere 14-3-942 tarihinden itibaren 20 gün müddetle peşin para ile satılığa çıkarılmıştır

Kıymeti muhammenelerini bulduğu surette 2 Nisan 942 gününe uyan perşembe günü saat 14 te Vakıflar idaresinde müteşekkil komisyon huzurunda kat'i ihaleleri icra olunacağı ilân olunur. 3—3

VAKIFLAR MEMURLUĞUNDAN

Tahmin bedeli Lira	cinsi	vakıfı	mevkii	Numarası
100	dükkân	Mağdan oğlu	çarşıda	157
65	»	»	»	158
90	»	»	»	159
120	»	»	»	160
180	»	»	»	161
1000	Nısıf	»	karakeçili	» 162
400	»	»	Çöplü	» 100
100	»	»	Aakpunar	» 70
400	»	»	Karakeçili	» 113
80	»	»	Tütekoğlu	» 43
250	640-384 hisse	»		» 41
250	»	»		» 42
450	harap bina			» »

Yukarıda cinsi ve tahmin bedelleri yazılı vakıf gayri menkulların mülkiyetleri satılmak üzere 21-3-942 gününden itibaren 20 gün müddetle ve peşin para ile açık artırmaya çıkarılmıştır. kıymeti muhammenelerini bulduğu takdirde 9-4-942 gününe uyan perşenbe günü saat 14 de vakıflar idaresinde müteşekkil kumisyon huzurunda kat'i ihaleleri icra kılınacağı ilân olunur. 2-2

Tamirat İlânı

Çorum Doğumevi Baş Hekimliğinden

1 — Çorum Doğumevinde yaptırılacak tamirata kapalı zarf usulile yapılan eksiltmede alıcı çıkmadığından muamelesi 18-3 942 tarihinden itibaren bir ay içinde pazarlıkla yapılmak üzre eksiltme müddeti uzatılmıştır.

2 — Tamiratın keşif bedeli on yedi bin dokuzyüz elli üç lira yetmiş üç kuruştur. Muvakkat teminat bin üç yüz kırk altı lira elli üç kuruştur.

3 — Bu işe ait evrak şunlardır:

a - Plan
b - Metraj cetveli
c - Keşif hülasa cetveli
d - Eksiltme şartnamesi, bayındırlık işleri genel şartnamesi, yapı işleri umumî şartnamesi,
e - Hüsusi şartname
f - Makavele porüjesi
g - Silsileifiat cetveli. İstekliler bu evrakı her gün doğum evinde göre bilirler ve alabilirler.

4 — Pazarlık doğum evinde yapılacaktır. İsteklilerin teminatlarile birlikte müracaatları ilân olunur. 2 2

Halkevi Reisliğinden

Üç azalığı inhilâl eden Temsil kolu idare heyeti azalığı için 11-4-942 cumartesi günü saat 4,30 da seçim yapılacağından bu komiteye kayıtli azaların adı geçen gün ve saatte Halkevi salonuna teşrifleri rica olunur.

Şose Tamiratı

Kapalı Zarf Usulile Eksiltme İlânı

1 - Çorum - Yozgat yolunun 0+000—6+132 kilometreleri arasında 2860 metre boyda şose esaslı tamiratı 2-Nisan-942 perşembe günü saat 15 te ihale edilmek üzere eksiltmeye konulmuştur.

2 - Keşif bedeli 23779 lira 53 kuruştur.

3 - Muvakkat teminat 1783 lira 46 kuruştur.

4 - Bu işe ait evrak şunlardır:
A - Eksiltme şartnamesi
B - Mukavele projesi
C - Silsilei fiat cedveli
D - Keşif hulasa cedveli
E - Grafik
F - Bayındırlık işleri genel şose ve köprüler fennî şartnameleri ve hususi şartname

5 - Bu evrak her gün Daimî encümen kaleminde görülebilir veya 1,19 lira bedelle alınabilir.

6 - İsteklilerin yukarıda yazılı teminatı yatırmış, eksiltmeden en az üç gün evvel Vilâyet makamına müracaatla alacakları ehliyet vesikasını, Ticaret odası vesikası 4 üncü maddede yazılı evrakı ve ayrıca kapalı zarfa konmuş teklif mektuplarını mevzuata uygun şekilde bir zarfa koyup ihale saatinden bir saat evveline kadar Encümen Reisliğine makbuz mukabilinde vermeleri veya göndermeleri ilân olunur.

Postada olacak gecikmeler muteber değildir. 3-3

Tamirat İlânı

Çorum Defterdarlığından:

1 - Adliye dairesi binasında yaptırılacak tamir ve tadilat 6-4-942 pazartesi günü saat 15 te ihale edilmek üzere 21 gün müddetle açık eksiltmeye konmuştur.

2 - İşin keşif bedeli 1000 lira dır.

3 - Muvakkat teminatı 83 lira 44 kuruştur.

4 - Bu işe ait evrak şunlardır:
A - Keşifname
B - Eksiltme şartnamesi
C - mukavele projesi

5 - Bu evraklar her gün Defterdarlık makamında görülebilir.

6 - Taliplerin muvakkat teminatı malsandığına yatırmış olması ve ticaret odası vesikasını ibraz etmesi şarttır.

7 - Tamiratı yapmağa talip olanlar birinci maddede yazılı gün ve saatte Defterdarlıkta müteşekkil komisyona müracaatları ilân olunur. 3-3

KOYUNLARDA ÇİÇEK HASTALIĞI

Sungurlunun Alenbeyli köyü koyunlarında çiçek hastalığı çıkmıştır.

Gereken tetbirler alınmıştır.

P. T. T. Müdürlüğden

Çorum P. T. T. Müdürlüğü ih tiyacı için fotin ve iskarpin m bayaa edilecektir.

Yüzleri İstanbul yedi kule marka kılase, altları ufak mark birinci Sığır Kösele, tabanları a tor marka Lastik fotinlerin b leri dikişli burunları çelik lev mıhlı, iç astarı Amarikan bezi iç teke meşin, taban astarı iyi k sele, ökçeleri kâmilen köselede olmak Şartile idare tarafında verilecek ölçüye uygun bulunma üzre otuz beş çift fotin, on a çift İskarpin 20-3-942 tarihinde itibaren 15 gün müddetle aç eksiltmeye konulmuştur. Beh çift fotinin muhammen bedeli beş, iskarpinin 13 lira olup muva kat teminatı elli dört lira doks yedi kuruştur. İhale 14-4-942 S günü saat 15 de Çorum P. T. T binasında teşekkül edecek komi yonda yapılacaktır. İstekliler e yami tatiliye müstesna olmak üz re diger günlerde şartnamesi Çorum P. T. T. Müdürüyet kale minden ücretsiz alabilirler. 1 2

Daimi Encümenden

Muvakkat T.

Kilo	Lira	K.	Cinsi
4000	96		Koyun eti
3000	28	25	Sığır eti

1 — 16-3-942 Tarihinden itibaren açık eksiltme müddeti o gün uzatılan memleket hastanesinin yukarıda cins ve mikdarları yazılı iki kalem erzakına bu defada alıcı çıkmadığından 26-3-942 tarihinden itibaren bir ay içinde pazarlıkla muamelesi tamamlanmak üzere açık eksiltme müddeti uzatılmıştır.

2 — Şartnameleri tatil günleri tışında encümen kaleminde görülebilir.

3 — Taliplerin muvakkat teminat makbuzlarile bu müddet içinde Vilâyet Daimî Encümenine müracaatları ilân olunur. 1-4

Daimi Encümenden

1 - 23-2-942 tarihinden itibaren açık eksiltme müddeti o gün uzatılan memleket hastanesinin 14 kuruş muhammen bedelli 8400 kilo yağı alınmamış südün alıcı çıkmadığından 5-3-942 tarihinden itibaren bir ay içinde pazarlıkla muamelesi tamamlanmak üzere açık eksiltme müddeti uzatılmıştır.

2 - Şartnamesi tatil günleri dışında encümen kaleminde görülebilir.

3 - Taliplerin bu müddet içinde 141 lira 75 kuruş muvakkat teminat makbuzlarile Vilâyet Daimî Encümenine müracaatları ilân olunur. 4-4

KURULUŞ TARİHİ: 1921

İDARE YERİ

Vilâyet Matbaası

ÇORUM

- HER HAFTA ÇIKAR VİLÂYET GAZETESİDİR -

YIL: 20 — No. 1119

Çarşamba

8 - Nisan - 1942

Nushası - 2 - kuruştur

İkinci «İnönü» Zaferimizin Yıl Dönümü

1914 de idi. Demir ve çelik sanayiinin gösterdiği büyük ve geniş inkişaflarla dünyaya sığamıyan milletler; iki guruba ayrılmış ve aynı senenin Ağustos ayında da birbirlerine saldırmışlardı. Mukadderat, bizi de bu kanlı faciânın içine sürüklemiş, bizde merkezi devletlerle işbirliği yaparak bu savaşa atılmıştık. Topraklarımızı ve şerefimizi kurtarmak için tam 4 sene 9 cephede çarpıştık. Fakat ne yazık ki, oluktan akarcasına döktüğümüz asil Türk kanı, boşa gitti. Sonunda, bize nurlu bir sabah getirecağini umduğumuz bu cihanşümul yangından - maalesef - en zararlı yine biz çıktık.

Nihayet 1918 de «mondros mütarekesini» imzaladık. Bu mütareke şartlarına göre, hudutlarımızı düşmanlara açıyor, boğazlardan düşman donanmasının geçmesine müsaade ediyorduk. Artık ordularımız dağılmış, vatan dört bir taraftan çenber içine alınmıştı.

1919 da, Yunan orduları bir baskınla İzmire çıktılar. Yunanlığın asırlardan beri özlediği «Panelenizim = Yunan birliği» hulyasile Yunan «Megalo idea =büyük gaye» gayesisini nerede ise bir hakikat oluyordu. Karadeniz kıyılarındaki Rumlar «Pontus» devletini tekrar kurmak ümidile yer yer ayaklanmışlar, her tarafta askerlerimizle çarpışıyorlardı. İstanbul Rumları ise 1500 senelik şarkî romayı, tarihe karışmış eski Bizansı diriltmek arzusile açıktan açığa çalışıyor, yer yer teşkilât yapıyorlardı. Bu sırada, İzmirden ta Sivasa kadar bir istilâ yolu açmağa çalışan Yunan ordusunun İzmîr rıhtımına ayak basar basmaz ilk işi; Türklerden intikam almak oldu. Masumlar süngüleniyor, mektep çocukları ve günahsız halk insafsızca öldürülüyor, resmî binalara ateş veriliyordu. Lâkin alçakca yapılan bu hücumlardan millî intikam çok geçmeden harekete geçti. Şimdi, istiklâl savaşının çekirdeği olan yer yer çarpışmalar başlamış, İzmirin ılık ve yeşil dağlarında milli intikam ateş kesilerek şahlanmıştı.

İşte bundan sonra yekdiğerini takib eden günler; taribimizi şeref ve menkibelerle süsleyen hadiselerle doludur.

Bunlardan, 1921 II. kânunda «Birinci İnönü» savaşı olmuş, Türk askerlerinin önünde perişan bir surette kaçan düşman; henüz teşekkül halinde bulunan Türk istiklâl ordusunun ne yaman bir kuvvet olduğunu anlamıştı.

«İkinci İnönü» savaşı başladığı zaman ise, kendine çeki düzen vermiş bulunan duşman, karşısında «İsmet Paşa» gibi bir kahramanı bulmuştu.

Aradaki silâh ve asker kuvveti de şöyle idi:

Duşman
40000 asker
3000 ağır ve hafif makineli tüfek
1200 süvari
145 top

Türk ordusunun cenup ve garp cephelerine ayrılan kuvvetleri:
24000 asker
4000 süvari
117 top

Kumandası altındaki kuvvetlerin azlığına bakmıyarak 28 Mart sabahı şafakla beraber, askerlerine hücum emrini veren İsmet Paşa, çok geçmeden duşmanı perişan bir vaziyete soktu. Vaziyetin hiçte iyi olmadığını anlıyan duşman, 31 Martı 1 Nisana bağlıyan gece karanlığından faydalanarak çekilmeğe başladı. Beş gün süren bu kanlı «İnönü» meydan harbinde kahraman ordumuz duşmanı tepelemiş, ve onun mu zaffer kumandanı da zafer çelenklerile süslü başını vatan semalarına kaldırarak, mağrur duşmana haddini bildirdiğini haykırmıştı. Ateş ve çelikten iradesinin tunç sesini Ankaraya duyurduğu zaman uzun uzun alkışlandı«Metris» tepeden Atatürke çektiği telgrafla «duşmanın İnönü harp meydanını ölü yığınlarile dolu olarak silâhlarımıza terkettiğini» müjdeleyen «İsmet Paşa»ya Atatürk; «siz orada yalnız duşmanı değil, milletin makûs taliipi de yendiniz» diyor, muzaffer kumandanı tebrik ediyordu.

Büyük «Atatürk» 10 Birinciteşrin 1938 de hayata gözlerini kapadığı zaman; yurttaki bütün gözler «İsmet Paşaya» çevrildi, bütün ağızlar yalnız bir isim telâffuz ettiler. «İsmet İnönü»

Soy adını kazandığı «İnönü» zaferinden alan ve büyük Atanın ağır ve zor vazifelerini paylaşan büyük kumandan; milletin ittifakile «Reisi Cumhur» seçildi. Bir milletin bütün ittifakile bir şefin

— Sonu 2 inci sahifede —

2 inci İnönü Zaferi

Yıl Dönümüne Rastlayan 1 - Nisan Çarşamba Günü Halkevinde Büyük Bir Tören Yapıldı

2 inci İnönü zaferinin 21 inci yıl dönümüne rastlayan 1-Nisan 942 çarşamba günü öğleden sonra şehrimiz Halkevinde büyük bir tezahurat yapılmıştır.

Başta kıymetli Valimiz Sayın Bay Muzaffer Akalın bulundukları halde Askerî ve Millî erkân, subay ve memurlarla çok kalabalık halk kütlesinin iştirak eylediği bu törene, bandonun çaldığı İstiklâl marşile başlanmıştır.

Bu münasebetle şehrimiz piyade alayı Komutanı Albay Vehbi Tınaz bir konuşmada bulunarak; [Yüce Millî Şefimiz, sevgili Cumhur Reisimiz İsmet İnönünün sarsılmaz irade ve yüksek bilgisile tam 21 sene evvel İnönünde, düşmanın yarısından az asker ve harp malzemesile yarattığı şanlı varlıkla Türk milletinin makûs taliini nasıl yendiğini tebarüz ettirmişler ve bu şanlı zaferi başaran garp cephesi Komutanı ve Erkânıharbiyei Umumiye Reisi İsmet imzasile Büyük Millet Meclisi Reisi ve Baş Komutan Mustafa Kemal Paşaya çekilen telgrafla Baş Komutanlığın Metris tepedeki garp cephesi Komutanlığına çektikleri çok veciz, takdir ve tebrik telgraflarını okumuşlar ve sürekli alkışlar arasında sözlerine son vermişlerdir].

Hava Kurumu

YENİ İDARE HEYETİ

Türk Hava Kurumu şehrimiz şubesinin yeni İdare Heyeti 3-4-942 cuma günü saat 15 de, Kurumun fahrî Reisi Sayın Valimiz Bay Muzaffer Akalının yüksek riyasetlerinde Vilâyet Makamında yaptığı ilk toplantısında Reis ve Reis vekilile fahrî Mürakip seçimini yapmışlardır.

Yapılan seçimde: Riyasete Müftü Mehmet Tevfik Ergun, Reis vekilliğine Eczacı Bedri Bilginer ve fahrî Mürakipliğe de Matbaacı Şükrü Çöplü ayrılmışlardır.

Kurumun Yeni İdare Heyetini tebrik eder, yükümlendikleri bu Millî ve hayırsel işte verimli başarılarını dileriz.

Yeni Osmancık Kaymakamı

Osmancık Kaymakamlığına tayinlerini geçen sayımızda bildirdiğimiz Niğde Mektupçusu Bay Şefik Erol pazartesi günü şehrimize gelmişler, Vilâyet Makamile temastan sonra bugün Osmancığa hareket etmişlerdir. Yeni Kaymakama hoş geldin der başarılar dileriz.

MEMURLA KOOPERATİFİ

Şehrimizde açılacak memurlar istihlâk kooperatifi için hazırlıklara başlanmıştır. Aza kaydine devam edilmekte olan kooperatif pek yakında faaliyete geçmiş bulunacaktır.

Bu kooperatife ait Statü bu haftadan itibaren neşre başlanmıştır.

Halkevi

Okuma ve Yazma Kursu Bitti

Şehrimiz Halkevi tarafından açılıp üç aydanberi muntazaman devam eylemekte olan 104 mevcutlu ve 2 dershaneli hiç okuyup yazma bilmeyenlere ait kurs sona ermiştir.

Kısmen silâh altına alınması ve kısmen de hariçte iş başında bulunmaları yüzünden ancak 46 öğrencinin iştirak eylediği imtihanda 32 si muvaffak olmuştur. Tışarıda bulunup avdet ettikten sonra müracaatta bulunan öğrenciler için de ayrı imtihan yapılacaktır.

BANKA MÜDÜRÜ

T. C. Ziraat bankası şehrimiz şubesi Müdürü Rifat Bayatlıoğlunun Afyonkarahisarı şubesi Müdürlüğüne tayin kılındığı haber alınmıştır.

Epeyce zamandır şehrimizde bulunup vazifesindeki ciddiyet ve köylü ve şehirli bütün alâkalı halka gösterdiği samimiyet ve nezaketile muhitte kendisini çok sevdirmiş değerli bir bankacı olan Müdüre yeni memuriyetlerinde de verimli başarılar dileriz.

ATTARLAR BİRLİĞİ

Şehrimiz attarları tarafından kurulan birlik tarafından pazartesi gününden itibaren çay satışına başlanmıştır.

Öğrendiğimize göre, bu satış yerinde çaydan başka lamba camı, çay ve su bardağı gibi lüzumlü eşyalar da bulundurulacaktır.

İkinci İnönü

Zaferimizin Yıl Dönümü

— Baş yazıdan artan —

devlet reisliğine seçildiği pek az vakidir. Çünkü ona, bütün milletin derin ve sonsuz itimadı vardır. Onun devlet reisi oluşu, millî vazifenin ifasında sağlam ve şaşmaz bir teminattır. «İnönü», «Sakarya», «Dumlupınar» savaşlarında, emsalsiz zekâ ve kudretile harikalar yaratan büyük asker; Atatürkün daha sağlığında iken, büyük vazifeler başarmış bir şahsiyettir. İsmet İnönü, ihtilâl ve inkılâp vazifelerini büyük kardeşi Ata ile beraber paylaşmış, bütün işleri muazzam enerjisi ve kuvvetli zekâsile bir hakikat sahasına geçirmiştir. Daha Anadolu savaşının ilk günlerinde, Mustafa Kemal'in biricik mahrem, samimî ve vazife arkadaşı İsmet İnönü olmuştur. Hakikatta devlet işlerine o bakıyor, milletin yüksek mukadderatını onun keskin ve kuvvetli zekâsı idare ediyordu.

«İsmet İnönü», Atatürk'ün ihtilâl ve inkılâp prensiplerini benimseyerek vücudunu vakfettiği bu millete, irade, azim ve kudret aşılamıştır.

1908 Genç Türk ihtilâlında daha, bu prensiplerin mümessili olan İsmet İnönü,askerî vazifelere bağlılığı dolayısile siyasî mücadeleden uzak kalmış, kalbinde mukaddes bir ideal olarak taşıdığı vatan meşalesinin ışığı altında, harikalar ve mucizeler yaratmıştır.

Dünyanın korkunç buhranlar geçirdiği, insanlığın kan ve ıztıraplar içinde can çekiştiği bu karanlık günlerde; Türk milleti, başındaki bu ateşli vatan çocuğu, başı zafer çelenklerile süslü bu kahraman evladile ne kadar öğünse azdır. Bize zafer destanları yazan ordu; ve onun muzaffer kumandanı «İsmet İnönü» bin yaşasın!..

Fransızca Öğretmeni
H. Fehmi Demirsoy

MANİFATURACILAR BİRLİĞİ

Şehrimiz manifaturacıları da bir birlik kurmuştur. Bundan böyle Sümer bank tarafından ve hariçten idhal edilip vilâyetimize ayrılan manifatura eşyası temamen bu birlik mümessilliğince satışa arz edilecek ve her müşteriye aldığı eşya mukabilinde bir makbuz verilecektir.

Satış yeri için Ziraat bankası binasının alt kısmı tahsis edilmiştir.

Haber aldığımıza göre bir kaç güne kadar faaliyete geçmiş olacaktır.

AÇILMA TÖRENİ

Haber aldığımıza göre; teşekkül etmiş olan şehrimiz küçük sanatlar dokumacılık kooperatifi yarinki perşembe günü bir açılış töreni yapacaktır.

Çorum Memurlar İstihlâk Kooperatifine Ait Nizamname

Ticaret ve Sanayi Odasından :

Çorum memurları istihlâk kooperatifine ait olan ve İcra Vekilleri Heyetince tasdik buyrulan mukavelenamesinin vaki olan talebe mebni odada mahfuz bir nüsha ana mukaveleye dayanarak 2-4-942 gününde tescil edildiği ve mukavele örneği aşağıda neşredilmekle ilân olunur.

FASIL : 1

Kuruluş, Maksat, Unvan, Merkez:

Madde 1 - İşbu Statünün altında hüviyetleri olanlarla sonradan bu Statünün hükümlerini kabul ederek Ortaklığa girecekler arasında mes'uliyetleri taahhüd ettikleri sermaye mikdariyle mahdut olmak üzere bir istihlâk kooperatifi kurulmuştur.

Madde - 2 Kooperatifin maksadı:

A - Gerek kendi gerek başka isihlâk kooperatifleriyle birleşerek satın aldıkları istihlâk maddelerini ortaklarına dağıtmak ve ortakların ihtiyaçları için sair teşebbüslerde bulunmak.

B - Teşekkül edecek istihlâk kooperatifi birlik veya federasyona girmek.

C - Kooperatif kültürünün intişarına çalışmak.

UNVAN:

Madde 3 - Müessesenin adı: (Çorum Memurları İstihlâk kooperatifidir)

Madde 4 - Kooperatifin merkezi Çorumdur.

Madde 5 - Kooperatifin müddeti tesis tarihinden itibaren on sene olup bu müddet Umumî hey'et karariyle uzatılabilir.

FASIL : 2

ORTKLAR

Madde 6 - Kooperatifin ortak adedi gayri mahduddur. Hissedarlık sıfat ve hududu şahsa münhasırdır. Kuruluşta Ortak adedi yedidir.

Madde 7 - Ortaklara koçanlı bir defterden çıkarılmış ve nama muharrer hisse senedleri verilir. Hisse senedleri idare meclisinin müsaadesiyle ancak kooperatif defterlerinde kayid muamelesi yapılmak suretiyle başka bir ortağa devrolunabilir.

Madde 8 - Memurlardan gayrisi kooperatife aza olarak alınmaz. Resmi dairelerde müstahdem olanlar kooperatife girmek hakkına maliktir.

Madde 9 - Çalışma mıntakası dahilinde bulunan ve işbu statü hükümlerine riayet edecegini kabul eden ve en az bir hisse 20 lira taahhüd ile taahhüd ettiği hissenin dörtte birini tediye eyleyen Her memur ve müstahdem kooperatife girebilir.

Madde 10 - Ortaklığa kabul her zaman olabilir. Bunun için isteklinin yazı ile müracaatı ve idare meclisinin de kabul kararı lâzımdır. İdare meclisi bir hafta içinde isteklinin kabulü hakkında karar verip alakalıya birdirmeye mecburdur. İdare meclisi isteği reddederse talip murakıplere ve kooperatif Umumî hey'etine müracaat hakkına maliktir.

Madde 11 - Ortakların Kooperatife karşı vazife ve taahhüdleri şunlardır:

A - İşbu statü ile taahhüd ettikleri bil umum hususlara temamen riayet etmek.

B - Mali taahhüdlerini vaktinde yerine getirmek.

C - Şirket aleyhinde faaliyette bulunmamak,

D - Kooperatifcilik mefkûresini benimseyerek tamimine çalışmak.

Madde :2 - Her ortak istediği zeman kooperatiften çikabilir. Çıkma talebi kooperatif idare meclisine verilecek yazılı bir taleple tekemmül eder. Ancak bu talep kooperatifin umumî hey'eti tarafından feshine kadar verildikten sonra olamaz.

Ortakların Hakları;

Madde 13 - Ortakların hakları şunlardır:

A - Umumî hey'ette bulunmak ve rey vermek.

B - İntihab etmek ve edilmek,

C - Statüde yaz;lı temettu ve sair haklardan istifade etmek, Çorumdan alakasını temamen kesen ortak verdiği sermayeyi geri alabilir,

Ortaklıktan çıkarılmak,

Madde 14 - Bir ortak ancak aşağıdaki fıkralarda yazılı sebeblerden dolayı kooperatiften çıkarılabilir.

A - 11 inci maddede yazılı vazife ve taahhüdlerini ifa etmemek.

B - Şirketlere intisab hakkında kanunen mahrum edilmiş olmak.

C - Kooperatifce tevzi edilen emtia veya yapılan hizmetleri bizzat istihlâk etmiyerek başkasına satmak.

Yukarda yazılı hallerde azanın ihracına karar verilebilir. İhraç kararları için idare meclisinin üçte iki ekseriyeti lâzımdır, çıkarma karari ilk toplanacak ortaklar Umumî hey'etinin tasvibiyle tekemmül eder. Bu karar mucip sebeblerle karar defterine kayid ve ortak defterine işaret olnur. Keyfiyet kaydi silinen azaya da birdirilir. Hakkında ihraç kararı verilen ortak ortaklık haklarını bu kararı tebelluğ ettiği tarihten itibaren kaybeder.

Madde 15 - İşbu statünün 12 inci mddesi mucibince kooperatiften çıkanlarla 14 üncü madde mucibince çıkarılan ortaklar Bilanço senesi sonunda ve Bilançonun umumî hey'etçe kabulünden bir ay sonra sermayelerinin ve hesablarının tesviyesini isteyebilirler Ayrılan ortak kooperatif mevcudunu haczettiremiyeceği gibi mutat faaliyetine dahi hiç bir suretle mani olamaz. Ayrılan ortak kooperatif yedek akçaları üzerinde hiç bir hak iddia edemez. Yalnız 13 cü maddenin C Fikrasında yazılı olduğu üzere her hangi bir sebeble Çorumdan alakasını temamen kesen ortaklara Sermayeleri derhal inde edilir. Bu ortaklar o senenin temettuundan istifade edemezler. İşbu Statünün 14 cü maddesi mucibince çıkarılan ortakların ödenmiş sermaye hisselerinin iadesini yalnız kooperatifin idare meclisi üç yıl müddetce geri birakabilir.

Madde 16 - Kooperatiften alakası kesilen her ortağın işbu statüde yazılı taahhüdlerinden mütevellid mes'uliyet ayrıldığı yıla aid bilançonun tasdik taribinden itibaren üç sene müddetle devam eder.

Madde 17 - kooperatiften çıkanlarla işbu statünün 14 cü maddesinin A ve fikraları mucibince çıkarılan ortakların çıkma veya çıkarılma şebebleri ortadan kalktıkdan sonra kooperatife her zaman idare meclisinin muvafakatiyle girebilir. Ancak kooperatifin 11 ci maddesinin C, B ve 14 cü maddesinin C bendleriyle çıkarılmış olanlar kooperatife tekrar giremezler.

SERMAYE:

Madde 18 - kooperatifin kuruluşundan en az sermayesi ortaklarının taahhüt ettikleri hisselerin tutarından ibaret ve mütehavvil olup beheri Yirmi Lira kıymetinde Yüz Hisseye ayrılmış (2000) Liradır. Tesis edildikten sonraki en az sermaye ise muhtelif yıllara ait bilançolarında mukayyed sermayenin en yüksek haddinin yüzde 80 nidir:

Çay Fiatı

1-4-942 Gün ve 1118 sayılı gazetemizle neşir ve ilân eylediğimiz Çorumda satılacak çay fiatları hakkındaki Vilâyet Fiat Murakabe Komisyonu kararının tebyizinde yanlışlık vukubulmuş olmasına binaen bu kerre aşağıda düzeltiyoruz.

Kilosu			
Lira	K.	Santim	
16	27	23	Cava çayı
16	20	52	Seylan »
15	92	04	Hint »

Madde 19 - kooperatifin sermayesi ortakların istifa, çıkarılma, ölüm, iflâs veya borcunu ödemeden aciz halinde indirilebilir. Ancak kooperatif sermayesi 18 ci maddedeki en az sermayeden aşağıya düşemez. Bu gibi hallerde ortağın müsaid vaziyete intizar etmesi mecburidir.

Taahüd edilen sermayenin tesviye şartları:

Madde: 20 - Taahhüd edilen hissenin ödenmemiş kısmı her hesab yılı sonu Bilançosu neticesinde kendisine koopratif tarafından yapılacak temettuden tevkif edilmek suretiyle idare meclisi karariyle ortaklardan taleb edilmek suretiyle tahsil olunur. Ancak İdare meclisi icabı hale göre senesi içinde taksitlerin ödenmesini ve ödeme zamanını karar altına alabilir. Ortaklar bu karara riayete mecburdur.

Madde: 21 - Ortakların verecekleri sermayeye temettuden başka faiz namiyle ayrıca bir şey verilemez.

Madde: 22 Ortaklar hisse bedellerini peşin olarak da ödeye bilirler.

Madde 23 - kooperatifin satış muameleleri esas itibariyle peşindir. Ancak veresiye satış mikdar ve şekli idare meclisinin kararıyle tayin olunur.

FASIL : 4

KOOPERETİFİN ORGANLARI

Madde: 24 kooperatifin organları şunlardır:

A - Umumî hey'et.

B - İdare meclisi.

C - Müdür.

K - Mürakabe hey'eti. Umumi hey' ette rey ve temsil:

Madde 25 - kooperatifin bütün ortaklarını temsil eden organ, Umumî heyettir. Her ortak kooperatifin bütün işleri hakkındaki reyini bizzat veya mümessili vasıtasiyle umumî hey'ette kullanır.

Her ortak sermayesi ne olursa olsun bir reye maliktir. Kooperatifin azası olan hükmî şahıslar imza salâhiyetini haiz kanunî mümessillerinden biri veya bir kaçı marifetile umumî heyette temsil olunurlar. Fakat bunlar yalnız bir reyi haiz bulunurlar.

Umumî heyette hazır bulunan bir aza fazla olarak mazeretinden dolayı toplantıda bulunmayan diğer yalnız bir azanın yazılı iznile reyini temsil edebilir. Ancak kendisini şahsen alâkadar eder bir mesele müzakere edilirken alâkadar aza reyini kullanamaz.

Umumî Heyetin vazifeleri:

Madde 26 Umumî heyetin vazifeleri şunlardır:

A - Bilânçoyu, netice hesaplarını ve iş raporunu tedkik ve tasdik etmek.

B - Kooperatifin faaliyet organını tesbit etmek.

C - İdare meclisile murakiplerin raporları ve teklifleri hakkında karar vermek.

Ç İdare meclisinin salâhiyet ve vazifelerini tesbit etmek.

D - İdare meclisi ve murakabe heyeti azalarını seçmek, işten el çektirmek veya ibra etmek.

E - İdare meclisi ve murakabe azalarına verilecek ücretle memur ve müstahdem kadrolarını ve masraf büdçesini tesbit etmek.

F - Kooperatif statüsünde teklif olunacak değişiklikler hakkında karar ittihaz etmek.

H - Kooperatifin diğer bir kooperatifle veya birlikle birleşmesi veya birleşme mevcut ise ayrılması hakkında karar vermek.

Adî, umumî heyet toplantısı:

Madde 27 - Adî, umumî heyet toplantıları her sene mart ayı ikinci haftası içinde yapılır. Adî umumî heyet muayyen müddet içinde idare meclisi tarafından toplantıya çağrılmadığı takdirde murakabe heyeti re'sen umumî heyeti toplantıya çağırır. Toplantıya davet tarihinde kooperatifte kayıdli ortakların yüzde onu tarafından toplantı tarihinden onbeş gün evvel yapılacak tekliflerin ruznameye ilâvesi mecburidir. Bu talep idare meclisi tarafından nazarı itibare alınmadığı takdirde murakabe heyati istenilen hususu ruznameye idhal ettirir. Müzakere ruznamesi umumî heyeti davet edenler tarafından tesbit olunur.

Umumî heyet içtimalarına idare heyeti reisi riyaset eder.

Fevkalâde umumî heyet toplantısı:

Madde 28 - Umumî heyet fevkalâde olarak idare meclisinin veya murakiblerin daveti üzerine toplanabilir. Bundan başka müracaat tarihinde mukayyet ortaklardan en az onda birinin müşterek yazılı talebi üzerine idare meclisi umumî heyeti fevkalâde toplantıya çağırmak mecburiyetindedir. Bu talep idare meclisi tarafından nazarı itibare alınmadığı takdirde murakabe heyeti azamî onbeş gün içinde re'sen umumî heyeti fevkalâde toplantıya davet eder. Umumî heyet Ticaret Vekâletinin davetile de fevkalâde olarak içtima edebilir. Fevkalâde umumî heyet ruznameleri hususunda statünün 28 inci maddesi hükümleri tatbik olunur.

Umumî heyeti davet:

Madde 29 - Umumî heyeti adî ve fevkalâde toplantılara davet ve ruznamenin ilânı kooperatif merkezinin bulunduğu mahalde münteşir gazete ile gazete olmıyan yerlerde de resmî ilânlar için meri mahallî urf ve âdeti veçhile yapılır. Bu davetname toplantıdan en az onbeş gün evvel yapılarak içtima yeri ve saatinin bildirilmesi ve keyfiyetten Ticaret Vekâletinin haberdar edilmesi şarttır. Ticaret Vekâleti mümessilinin her toplantıda huzuru toplantıya, müzakerata, ruznameye ve zabta nezareti mecburidir. Toplantıda bulunmuş olan Ticaret Vekâleti mümessili tarafından imza edilmemiş zâbıtlar muteber olmadığı gibi tescil de olunamaz.

Karar Nisabı:

Madde 30 - Ortakları umumî heyetin adiyen veya fevkalâde toplanabilmeleri için toplantıya davet tarihindeki ortakların yarısından bir fazlasının şahsen veya temsilen hazır bulunmaları şarttır. İlk toplantıda bu nisap temin edilmiş bulunmazsa ortaklar ikinci defa toplantıya çağırılırlar. Bu ikinci toplantıda hazır bulunan ortakların adedi ne olursa olsun birinci toplantıya aid ruzname müzakere ve karara bağlanır. Ancak statünün tatili için vukubulacak toplantılarda Ticaret kanunu hükümleri caridir.

Madde 31 - Kooperatifin feshi hakkında müzakere için yapılacak umumi heyet içtimaında o tarihte müesseseye kayıdli ortakların en az üçte ikisinin hazır bulunmaları lâzımdır. Kararlar mevcut

— Sonuvar —

Vilâyet Umumî Meclisi

Seçim devresi : 7 Toplantı yılı : 4

Reis: Vali Muzaffer Akalın -8- 6 - Şubat - 942

—Geçen Sayıdan Artan—

Mecidözü kazasına bağlı Elvançelebi, Büyük düvenci, Akça koyun, Avkat, Arap hacı, Palabıyık, Sarıhasan, Yerli, Körücek köylerinde devam eden kuraklıktan bütün mıntakalarında mahsullerinin temamı yüzde 35 den 50 derecesinde hasar gördüğü mahallen yapılan tetkikatı havi idarî tahkikat raporlarında bildirildiğinden isimleri yazılı müracaat sahiplprinin 941 yılı arazi vergilerinden nısfının ve Farzant, Fakı ahmet, Vakıflar, Güney, Çağna Alveran. Eskice köylerinde de yüzde 50 den yukarı hasar mevcut olduğu yine idarî tahkikat raporlarında yazılı olduğundan bu köylerden müracaat eden şahısların da 941 yılı arazi vergilerinden tamamının tenzili hakkındaki bütçe encümeni mazbatasının kabulüne, Mecidözü kazası 933 yılında Hususî Muhasebe memuru Sait Aksoy ve 935 yılında Hususî muhasebe memuru Hakkı Bilgin namlarına eşhas zimemine alınan 505 lira 49 kuruşla yapılan takibat neticesi tahsili kabil olmıyan merkez ve Mecidözü kazası Hususi idare eşhas zimemi hesaplarında kayitli 633 lira 6 kuruşa ait takibat derecesinin tetkikile muvafık görüldüğü taktirde terkini, 4178 sayılı kanuna tevfikan umumî meclis aza yavmiyeleri fevkalâde zammı tutarı 742 liranın 941 yılı büdçesinin birinci faslına munzam tahsisat olarak verilmesine dair Hususi muhasebe Müdürlüğünden yapılan üç teklifin büdçe encümenine havaleleri kararlaştırıldı.

Annesinin hastalığını bildirir babasından aldığı müstecel telgraf üzerine atiyen ayrılmak zaruretinde kalan Cevat Köstekci -İskilibe bu günden itibaren beş gün mezuniyet verilmesi hakkındaki Hüseyin Yalçın İskilibin teklifi ruznameye alınarak kabulü kararlaştırıldıktan sonra ruznamede başka evrak olmadığından Martın üçüncü salı günü saat 14 de toplanmak ve gelen evrak müzakere edilmek üzre celseye nihayet verildi.

İÇTİMA - 9

Reis: Vali Muzaffer Akalın - 3/3/942 Salı

Vilâyet umumî meclisi dokuzuncu toplantısını Martın üçüncü Salı günü saat 14 de Vali Muzaffer Akalının riyasetinde aza Nazmı Tombuş, Şevket Davut, Necmettin Duran, Mustafa Bayrak, Hüseyin Yalçın, Eemin Köse, Abdurrahman İstanbullu, Hasan Sav, Mustafa Tarhan, Hidayet Öncü, Ömer Emrali, Bedri Tüzün, Ziya Üçüncü, Cemal Erkan, Necati Önen, Nuri Kafkas, Abbas Erdoğan, Bedri Bilginer, Mehmet Çetin, Haydar Kütük, Hazır oldukları halde yaptı.

Geçen celseye ait zabıt hulasasının aynen ve söz birliğile kabulünden sonra gelen evraktan çocuk esirgeme kurumuna son bahar At yarışı safi hasılatının terkine dair kurum başkanlığından yapılan teklif üzerine sarfedilen paraya göre safi hasılat elde edilemediğine dair bütce encümeninin, Vilâyet dahilinde işleyen motörlü vesaitten tenezzüh otomobilinden 20, kaymondan 40, kabtıkaçtıdan 50, otobüsten 60, motobottan 10, motosikletten 5 lira rusum alınmasına dair müteferrika encümeni mazbatalarının ekseriyetle kabulüne, 941 yılında hasar gören Çorumun Aksungur, Hacımusa ve Hamidiye muhaciri köylerine ait idarî tahkikat raporlarının 3585 sayılı kanunun birinci ve nizamnamesinin 21 inci maddelerine tevfikan zarar gören mıntakaların ayrılması, usul ve mavzuata uygun şekilde müracaat etmeyen ve fekat hasar dereceleri tahkik memurları tarafından mahallen tesbit edilen Çoruma bağlı 19 köy hakkındaki raporların da mezkür kanun ve nizamname hükümlerine tevafuk eder şekilde ıslahile beraber hasar mevcudiyeti tahakkuk eden mıntakalardaki arazi sahiplerinin ayrı ayrı

Garnizon Satın Alma Komisyonundan

1 — Kapalı zarf usulile (84000) kilo koyun eti alınacaktır.

2 — Muhammen bedeli 75600 lira, ilk teminatı 5670 liradır.

3 — İhalesi 28 Nisan 942 salı günü saat 10 da komisyonu muzun bulunduğu mahalde yapılacaktır.

4 — İsteklilerin kanunî vesikalarile birlikte ihale saatinden bir saat evvel komisyonumuza müracaatları. 1-3

Tapu Sicil muhafızlığından

Çanakcı köyünün Sekizler mevkiinde bir kıt'a tarla aynı köyden Mahmut oğlu Alinin senet siz olarak tasarrufunda iken kırk sene evvel ölümile evladı Seydiye intikal ettiğinden bahsile namına tescil ve başkasına satacağını bildirmiş olduğundan mahallen keşif ve tahkiki için 25. 4. 1942 günü tayin edilmiş olduğundan bu tarlaya tasarruf iddiasında bulunanlar varsa evrakı müsbiteleri ile birlikte keşif günü tarla başında bulunacak memura ve daha evvel Çorum Tapu Sicilli muhafızlığına muracaatları ilân olunur.

ZAYİ MÜHÜR

Ziraat Bankasına yatırmış olduğum paranın 537 numaralı cüzdanında tatbikli ad ve soyadlı mührümü yitirdim. Bu kerre yenisini alarak tatbik ettireceğim. Eski mührün hükmü yoktur.

Selimiye Mahallesinden
Fatma Polat

P. T. T. Müdürlüğden

Çorum P. T. T. Müdürlüğü ihtiyacı için fotin ve iskarpin mübayaa edilecektir.

Yüzleri İstanbul yedi kule A marka kılase, altları ufak marka birinci Sığır Kösele, tabanları astor marka Lastik fotinlerin belleri dikişli burunları çelik levha mıhlı, iç astarı Amarikan bezi içine teke meşin, taban astarı iyi kösele, ökçeleri kâmilen köseleden olmak Şartile idare tarafından verilecek ölçüye uygun bulunmak üzre otuz beş çift fotin, on altı çift İskarpin 20-3-942 tarihinden itibaren 15 gün müddetle açık eksiltmeye konulmuştur. Beher çift fotinin muhammen bedeli on beş, iskarpinin 13 lira olup muvakkat teminatı elli dört lira doksan yedi kuruştur. İhale 14-4-942 Salı günü saat 15 de Çorum P. T. T. binasında teşekkül edecek komisyonda yapılacaktır. İstekliler eyyami tatiliye müstesna olmak üzere diğer günlerde şartnamesini Çorum P. T. T. Müdüriyet kaleminden ücretsiz alabilirler. 2 2

Daimî Encümenden

Muvakkat T.

Kilo	Lira	K.	Cinsi
4000	96		Koyun eti
3000	28	25	Sığır eti

1 — 16-3-942 Tarihinden itibaren açık eksiltme müddeti on gün uzatılan memleket hastanesinin yukarıda cins ve mikdarları yazılı iki kalem erzakına bu defada alıcı çıkmadığından 26-3-942 tarihinden itibaren bir ay içinde pazarlıkla muamelesi tamamlanmak üzere açık eksiltme müddeti uzatılmıştır.

2 — Şartnameleri tatil günleri tışında encümen kaleminde görülebilir.

3 — Taliplerin muvakkat teminat makbuzlarile bu müddet içinde Vilâyet Daimî Encümenine müracaatları ilân olunur. 2-4

Orman Çevirge müdürlüğünden

Müsadere emvalinden olup Çorum Orman idaresi deposunda mevcut 240 kilo meşe kötüğü ile 60 kilo meşe odunu ve 10 adede muadil 304 ds. M. Mikabı çam tahtası 27-3-942 tarihinden itibaren 15 gün müddetle satılığa çıkarılmıştır. Alıcıların yüzde 7,5 kuruş depizito akçası makbuzu ile birlikte 11-4-942 Cuma günü saat 15 de Orman idaresinde müteşekkil komsiyona mürecaat etmeleri ilan olunur. 2-2

Zayi Şahadetname

Albayrak ilkokulundan 941 yılında almış olduğum şahadetnamemi zayi ettim. Bu kerre yenisini alacağımdan eski şahadetnamenin hükmü olmadığını ilân eylerim.

Çorumun Yeniyol Mahallesinden
Ali oğlu Hasan Altuntaş

veya toptan müracaatları lazım geldiği hususunun köy ihtiyar hey'etlerine tefhimi suretile muamelenin tekemmül ve kanunî şekle sokulması lüzumunu bildirir büdçe encümeni mazbatalarının kabülüne, İskilip Karaveran yatı okulu ve eski köye getirilecek su için fennî tetkikata istinat eder birer keşifname yaptırılarak bunden köylünün temin edeceği para ile istenilen yardım miktarının bildirilmesi için mahalline gönderilmesi hakkında büdçe encümeni mazbatasının kabulüne, 3710 sayılı Belediye istimlâk kanununun 14 üncü maddesi mucibince Çorum için 30 ve kazalar için onbeşer kişiden mürekkep ehli vukufun seçilmesine, motörlü vesaitten alınacak senelik rusumun iki taksite bağlanması Hususî Muhasebe Müdürlüğünden teklif edilmesi üzerine bu rusumun mukassatan alınması için bir sarahat mevcut olmadığına dair müteferrika encümeni mazbatasının tetkik edilmek üzre büdçe encümenine tevdiine. İskilibin Karavdar köyünde 941 yılı vergi borçlarını vermediklerinden tahsili emval kanununa göre bilmüzayede satılan hususî idare namına alınarak tapuya raptedilen yedi parça tarladan istifade olunamadığından

— Sonu var —

Şose Esasli Tamiratı İlânı

ÇORUM VÂLİLİĞİNDEN:

Çorum — Yozgat yolunun 0 X 000 - 6 X 132 kilometreleri arasında 23779 lira 53 kuruş keşif bedelli şose esaslı tamiratın kapalı zarf usulile yapılan eksiltmede alıcı çıkmadığından 2-Nisan 942 tarihinden itibaren bir ay içinde muamelesi yapılmak üzre pazarlığa konulmuştur. İsteklilerin Çorum Vilâyeti Daimî Encümenine müracaatları 1-4

OSMANCIK VAKIFLAR MEMURLUĞUNDAN

Tahmin bedeli

Lira	Cinsi	Vakfı	Mevkii
600	Tarla	Koyunbaba	Ovacık köy önünde
1000	»	»	» İnce pare
2800	»	»	» Çayırlık
2000	»	»	» Çayırlık altında
1500	»	»	» Çaykenarı
800	»	»	» Yarbaşı tarla

Yukarıda mevkii ve tahmin bedelleri yazılı tarlaların mülkiyeti açık artırma ile ve peşin para ile satılacaktır.

İhalesi 24.4.942 tarihinde Cuma günü saat 15 de Osmancık Vakıflar idaresinde yapılacağından taliplerin muayyen günde hazır bulunmaları ve şartnameyi görmek isteyenlerin de her vakıt dairesine müracaatları ilân olunur. 1-3

KOYUNLARDA ÇİÇEK HASTALIĞI

İskilip kazasının Bayat nahiyesine bağlı Taytak ve Derekutu köylerinde çiçek çıkmış, Vilayet ve Veteriner Müdürlüğünce hastalığın önlenmesi yönünde gereken tedbirler alınmıştır.

Çorum Sulh Hukuk Hakimliğinden

Çorumun Hacınasrullah mahallesinden Abdulmuttalip karısı Dudu Taş tarafından kocası müddeialeyh aynı mahalleden Abdulmuttalip aleyhine 942 - 234 nolu dosya ile açılan mahiye 15 lira nafaka davasının cereyan etmekte olan muhakemesinde müddeialeyh Abdulmuttalibin ikametgâhının meçhul bulunmasından dolayı tebliğat yapılamadığı anlaşılmış ve mahkemece de ilânen tebliğat ifasına karar verilmiştir.

Duruşması 28-4-942 salı günü saat 9 za olduğundan yevmi mezkûrda Çorum Sulh Hukuk mahkemesinde bizzat hazır bulunması veya bir vekil göndermesi ve aksi takdirde işbu ilânın davetiyetinin tebliği mahiyetinde kabul edileceği ilân olunur.

Tapu sicil muhafızlığından

Çukurveran köyünün Elmalı mevkiinde bulunan bir kıt'a bağ Çorumun Kunduzhan mahallesinin Çiriş sokağından Hançerli oğullarından İsmail oğlu Hasanın dede ve babasından intikalen senetsiz olarak tasarrufunda bulunduğu iddiasile evlâdları tarafından muamelei intikaliyesine teşebbüs edildiğinden ve mahallen keşif ve tahkiki içinde 25-4 942 cumdrtesi günü tayin edilmiş olduğundan bu bağa ait tasarruf iddiasında bulunanlar varsa evrakı müsbitelerile beraber yevmi muayyeninde mahallinde bulunacak memura ve daha evvel Çorum Tapu sicilli muhafızlığına müracaatları ilân olunur.

Daimî Encümenden

1 — 5-3-942 Tarihinden itibaren bir ay içinde pazarlık muamelesi tamamlanmak üzre açık eksiltme müddeti uzatılan memleket hastanesinin 14 kurş muhammen bedelli 8400 kilo yağ alınmamış sütüne alıcı çıkmadığından Nisanın 27 inci pazartesi günü saat 15 de ihalesi yapılmak üzere yeniden 21 gün müddetle açık eksiltmeye konulmuştur.

2 — Şartnamesi tatil günleri tışında encümen kaleminde görülebilir.

3 — Taliplerin muvakkat teminat olan 141 lira 75 kuruşluk makbuzla tayin edilen gün ve saatte Vilâyet Daimî Encümenine müracaatları ilân olunur. 1-3

Tapu Sicil muhafızlığından

Hamamlıçay köyünden Karakaş oğlu Arifin anası ve Abdulfettah kızı Dududan intikal etmek suretile bilâ senet tasarrufunda olup ölümile karısı Asıya ve kızları Satı ve Şefikaya intikal eden Akkul mevkiindeki malumul hudut tarlasile Arif karısı adı geçen Asıyenin babası Ali Kaya oğlu Ömerden intikal eden Akkul mevkiindeki diğer tarlası mezbur Asıyenın ölümile her iki tarladaki bilumum hak ve hisselerini kızları Satı ve Şefikaya intikal ettiğinden ve bu kerre Satı her iki tarladaki hissesini ayni köyden Osman oğlu Niyaziye satış yapmak istediğinden mezkûr tarla hakkında tasarruf ve mülkiyet iddiasında bulunanlar varsa evrakı müsbitelerile birlikte yevmi keşif ve tahkikatın tayin edildiği 25.4.942 günü tarlanın başında bulunacak memurave daha evvel Çorum Tapu Sicilli muhafızlığına müracaatları ilân olunur.

KURULUŞ TARİHİ: 1921

İDARE YERİ

Vilâyet Matbaası

ÇORUM

- HER HAFTA ÇIKAR VİLÂYET GAZETESİDİR -

YİL: 20 — No. 1120

Çarşamba

15 - Nisan - 1942
Nushası - 2 - kuruştur.

Yeni Türkiye

Yeni Türkiyeyi gelip gören ecnebiler; Cumhuriyet rejimini eski Osmanlı İmparatorluğundan ayıran büyük farkı görmekte geçikmiyorlar. Yurdumuzda eski saltanatın babil kulesini andıran manzarasını bulacaklarını uman antika meraklısı seyyahlar; karşılarında yeni bir âlem görünce şaşırıyor, affallıyorlar... Hatta kızıyorlar bile!..

Türk uyanıklığı, nedense, hoşlarına gitmiyor, sinirleniyorlar. Başında kavuğu, ayağında mestli pabucu, kuşaklı, şalvarlı, beli tabancalı bir millet arayanlar; karşılarında şapkalı, kostümlü, insanlar görünce garip garip bakıyor ve söyleniyorlar!

Demek ki, Türklerde Avrupalılaşmış! demek ki, artık buralarda da seyredilecek bir şey kalmamış!

O halda niçin buralara kadar zahmet edip geliyorlar?.. Hülâsa; nedense yeni Türkiyenin modern manzarasını, açık hakikatı bir türlü görmek istemiyorlar.

Dünkü hayatla bugünkü arasındaki derin fark karşısında alıklaşan garbin bu yehudi zihniyetli simsarları; asırlarca iliğini emdikleri Türk milletine, zaman oldu ki verdikleri borç paraları onun istiklâl ve mevcudiyetile ödetmek istediler.

Siyasî ve iktisadî varlığımızı, millî bütünlüğümüzü para ile değişecek kadar körlük ve nankörlük gösteren Avrupa bankerleri düyunu umumiye, reji, osmanlı bankası gibi müesseseleri, Türk milletinin başına musallat ederek onun dağarcığında ne buldularsa alıp götürdüler. Borç para.. İstikraz!.. diye diye nerede ise vatan elden gidiyordu. Padişahların ve bilhassa sultan Azizin har vurup harman savurduğu milyonlar; asırların bize yüklettiği malî yüklerin üstüne adeta tüy dikti.

Fransanın «Piyerloti» «Klodfarer» gibi antika meraklısı bazı ediblerinin de, bir zamanlar İstanbula gelir gelmez ilk işi, divan yolunda eski bir ev tutmak, yerlere kilim ve minderler serdirerek bağdaş kurup oturmak, arkalarına üstüste yığdıkları köşe başı yastıklarına dayanarak nargüle fokurdatmak, 99 lu tesbihi çekerek, şalvarlı, takyalı, külâhlı bir takım insanlarla muhabbet olmuştu.

Bunlar, Eyyup ve karacaahmet mezarlıklarında, kuşların ötüşüp cıvıldaştığı siyah servilerin dibinde, başı kavuklu, mevlevî külâhlı mezar taşlarına bakarak hayret ediyor, tekyelerde bir ayağının üstünde fırıldak gibi dönen mevlevilere, yanaklarına topuzlu kızgın şişler saplıyan, ağızlarına avuç dolusu ateş dolduran hokkabazlara bakarak ağızlarının sularını akıtıyorlardı. Ve sonra birde, bizimle alay eden bu adamlara, Türk dostu diyor, onları alkışlayorduk.. İşlerine geldiği zaman lehimizde, gelmediği zaman ise aleyhimizde yazılar yazan bu adamları şimdi daha iyi anlıyoruz.

İşte insan, bütün bu geçmiş günleri düşünüyor da, bugünkü hayatla kıyas edince, âdeta dona kalıyor. Asırlarca Türklüğün kanını sülük gibi emmiş, iliklerini sömürmüş ecnebi müesseselerine birde Avrupa şair ve ediblerinin bu tuhaflıkları inzimam edince anlıyoruz ki, bizde ihtilâl, inkılâp; ekmek yemek, su içmek kadar tabiî bir ihtiyaç olmuş! bu itibarla bizi anlamıyan kalın kafalı Avrupalılara var kuvaetimizle haykıra biliriz:

Biz Cumhuriyetciyiz, biz milliyetciyiz, biz halkçı, devletçi, lâiik ve inkılâbçıyız!..

Hülâsa, biz dünkü Osmanlı saltanatının tamamen zıddı bir varlığız. İşte bizim bugünkü kuvvetimiz, buradan gelmektedir. İşte bu noktadandır ki, biz gelecek güclere daha büyük bir emniyet ve kuvvetle bakmaktayız.

Hakikaten biz 20 sene evvel ne idik, ne olduk? 20 senede aldığımız bu uzun ve dikenli yol, cidden ne aşılmaz engellerle doludur? Evet 6 asırlık bir hayatı altüst eden o mesafe ki; biz onu 20 sene gibi çok kısa bir zamanda katetmiş bulunuyoruz.

Kıyafet, zihniyet, düşünce, Avrupalılığın icaplarına uyuş gibi bir milleti asırlarca meşgul edebilecek işleri; biz bir anda, bir hamle ile yapıverdik. Eski ananelere yosunlu ve paslı telakkileri yıkarak, Avrupanın anlayış usulleri ile kendi görüşlerimizi birleştirerek yeni bir hayat yarattık. Yeni Türk hayatı!

Yurdu dünkü siyasî, iktisadî esaretten kurtaranlar, akılları durduran bir çabukluk ve kolaylıkla bizi derin uçurumlardan birden bire semalara yükselttiler. Dün yerlere bakan mahcup nazarlarımız, bugün bize nur vadeden medeniyet ufuklarını araştırmaktadır.

Aceba asırlarca Avrupa, Asya, Afrikaya hükmetmiş Osmanlı İmparatorluğu, böyle bir derin inkılâp, böyle bir tam istiklâl görmüş müdür?.

Biz sinesinde ayrılık, gayrılık tanımayan, hayat prensiplerini menfeatlerden alan, bir Cumhuriyetin çocuklarıyız. Biz, Devlet Reisimizin bize çizdiği yoldan, bize terakki yolunda gösterdiği hedef ve paroladan başka bir şey tanımıyoruz. Evet biz, bütün gay-

Sonu üçüncü sayfada

Bir Tören

Ayın 9 uncu perşembe günü çok samimî ve yerinde bir tören yapıldı. Valimiz Sayın Bay Muzaffer Akalın ile Askeri Komutan Albay Vehbi Tınaz, daire Müdürleri, Birlik Reisleri, Tüccar ve alâkalılarının bulunduğu bu tören; memleketin en mübrem bir ihtiyacını karşılayacak, şehir ve köy halkının ezeli bir meşgalesi iken zemanla sönmüş olan bir sanatın diriltilmesini temin edecek bir varlık olması itibarile çok yerinde ve büyük bir olay olmuştur.

Kıymetli Valimizin başarılar temennisini belirten veciz bir hitabesile açılan bu tören, şanlı Cumhuriyet rejimimizin çok önem verdiği ve inkişafı yolunda her türlü tedbirleri alarak önemli yardımlar yaptığı sanat yuvasının şehrimizde bir kolunu teşkil eden El dokumacılığı küçük sanatlar koopetifine aittir.

Kadın, erkek dokuyucular tarafından hususi surette yaptırılmış mütenevvi tezgâh işleri tören yerinde çağrılılara teşhir edilmiş ve başta Valimiz olmak üzere herkes tarafından takdir edilen bu sanat eserlerinin birlik elile daha çeşitli ve daha muntazam bir şekilde piyasaya arz edileceği başta kooperatif Müdürü Ahmet Tütüncü ve diğer ilgililer tarafından temin edilmiştir.

İş sahasında ve memleketin en mübrem ihtiyaçlarını karşılamak yolunda kurulmasını başaran kooperatif müteşebbislerini tebrik eder ve birlik mensuplarına öz yürekten başarılar dileriz.

Çorum

Memurlar

İSTİHLÂK KOOPERATİFİ İŞE BAŞLADI

Hazırlıklarını bitirmiş olan Çorum memurlar istihlâk kooperatifi Postahane karşısındaki Turan kitap evine ait mağazada, pazartesi gününden itibaren faaliyete geçmiş ve bazı maddelerin satışına da başlamıştır.

BELEDİYE REİSİ

Dr. Pertev Kaleoğlunun istifasile açılan şehrimiz Belediye Reisliği için Belediye Meclisinin dün yaptığı toplantıda Bay Nazmi Tombuşun seçildiği memnuniyetle öğrenilmiştir.

Değerli hemşehrimizi tebrik eder, deruhde eyledikleri bu büyük memleket işinde verimli başarılarını dileriz.

LAMBA CAMI FİATI

Vilâyet fiat mürakabe komisyonunun 6-4-942 gününde yaptığı toplantıda [ü 200] beş numara lamba camının beherinin Çorumda satış fiatını 11 kuruş 50 santim olarak tesbit ve karara bağlamıştır.

23 Nisan

ÇOCUK BAYRAMI

23 Nisan çocuk bayramının lâyik olduğu tezahuratla tes'idini temin için ilgililerce hazırlıklara başlanmıştır.

GELENLER

İskilip Kaymakamı Bay Fuat Erkalla Kaza Belediye Reisi Kazaya ait işler üzerinde Vilâyetle temasta bulunmak üzere şehrimize gelmişlerdir.

HAVAKURUMU

Türk Hava Kurumu şehrimiz şubesi İdare Heyeti 10-4-942 cuma günü Kurum binasında toplanarak şubenin 942 yılı gelir ve giderini tetkik ve tesbit eylemiştir.

DİBLOMA TEVZİİ

Şehrimiz Halkevi tarafından devamedilip bukerre sona eren hiç okuyup yazma bilmeyenlere aid kursta muvaffak olan 36 öğrencinin diblomaları cumartesi günü öğleden sonra çağrılılar ve Halkevi İdare Heyeti huzurile merasimle dağıtılmıştır.

Dağıtma işini yapan Halkevi Reisi Naim Atalay dibloma alanlara karşı bir hitabede bulunarak; bu diblomaları almakla işlerinin bitmediğini, bilgilerini artırmak için hususî çalışmalarına devam eylemeleri lâzım geldiğini hatırlatmıştır.

Çorum Memurlar İstihlâk Kooperatifine Ait Nizamname

Ticaret ve Sanayi Odasından :

— Geçen Sayıdan Artan —

reylerin ekseriyetile verilir. Yalnız sermaye taahhüdünün tezyidi için verilecek kararlarda bütün ortakların ittifakı şarttır.

RUZNAME :

Madde 32 - Ortaklar umumî heyeti ancak ruznameye dahil maddeleri müzakere edebilirler. Şu kadar ki ruznamede mevcut olmasa dahi İdare Meclisi azalarının yerine yenileri intihap olunur.

HUZUR CEDVELLERİ :

Madde 33 - Umumî heyete gerek asaleten ve gerek vekâleten iştirak eden ortakların bir cedveli tanzim olunur. Bu cedvelde iştirak eden veya temsil olunan ortaklarla bunlardan her birinin şirkette mukayyet hisse miktarları ile hazır bulunan ortaklarla kendilerini temsil eyliyen vekillerin imzaları bulunur. İşbu cetvel toplantı mahallinin ortaklar tarafından kolaylıkla görülmesini mümkün kılacak bir yerine talik olunur.

Madde 34 - Umumî heyete ait vesikalardan bilânçolar ve netice hesapları ile idare meclisi ve mürakabe heyeti raporlarından toplantıda bulunan ortakların isimlerini havi cetveller ile zabıtnameler de üçer nusha toplantıyı takip eden 15 gün içinde Ticaret Vekâletine gönderilir.

Madde 35 - Kooperatifin işleri ortaklar umumî heyeti tarafından en fazla iki yıl için seçilen en az beş ve en çok yedi azadan mürekkep bir meclis tarafından idare olunur. İlk idare meclisi iki yıl için :

Cemal Yasar
Cemil Akıncı
Rifat Bayatlıoğlu
Hüsnü Engin
Kemal Kerman

seçilmişlerdir.

Madde 36 - Her yıl idare meclisi azası, içlerinden birini Reis ve diğer birini de Reis vekili seçerler. İdare meclisi Reis ve Reis bulunmadığı zamanlarda vekilinin davetile toplanır. Davet mektuplarında görüşülecek maddelerin yazılması icabeder. Müzakerelerin muteber olması için mevcut azanın nısfından fazlasının içtimada bulunması lâzımdır. Kararlar mevcudun ekseriyetile verilir. İdare meclisinde reyler şahsî olup vekâlet suretile rey verilemez. Özürsüz olarak birbiri ardınca üç toplantıda bulunmayan idare meclisi azası istifa etmiş sayılır.

Yedek azaların vazifeleri:

Madde 37 - İdare meclisi azası mümessil faaliyeti olan ticarî şirketlerin idare meclislerinde bulunamazlar. Üçüncü derecede dahil olduğu halde ebeveyn ve müteallikatı ayni idare meclisinde aza intihab edilemezler.

Madde 38 - İdare meclisi, Müdür ile aralarında müntahab iki azadan müteşekkil olmak üzere bir idare komitesi seçebilir. İdare komitesi meclisi idareye karşı mesul ve onun hukuk ve vazifelerini haizdir.

Madde 39 - İdare meclisinde açılacak azalıklara umumî hey'etce seçilen yedek azadan sırasiyle en fazla rey alanlar getirilir.

Madde 40 - İdare meclisi azası en fazla üç yıl müddetle seçilir. Bu müddet nihayetinde ilk idare meclisi azası tamamen tecdid olunur. Ondan sonra ilk iki yılda kur'a ile ve daha sonra da kıdem ihtibariyle her yıl iki aza çıkarılarak yerlerine başkaları seçilir. Çıkan azanın tekrar seçilmesi caizdir.

İdare meclisinin temsil vazifeleri ve salâhiyeti:

Madde 41 - Kooperatifin, resmî dairelerde, mahkemelerde ve üçüncü şahıslara karşı idare meclisi temsil eder. Statüde ortaklar umumî heyetine ait bulunduğu sarahatan yazılı işlerden maadası idare meclisi tarafından yapılır:

İdare meclisinin kararlarının imzalanması:

Madde 42 - İdare meclisi toplantısında verilen kararların zabıt defterine geçirilmesi ve zabıtların toplantıda bulunan azalar tarafından imzalanması mecburidir. verilen kararlara aykırı reyde bulunan veya müstenkif olan azalar karar altına muhalefet ve istinkâf sebebini yazarak imza ederler. muhalefet kooperatin hayatî mevzuuna taalluk ederse bu takdirde muhalif kalan aza keyfiyeti derhal murakabe heyetine resmen bildirmeye mecburdur. Azalara idare meclisinde konuşulan şeylerden başkasını haberdar etmezler.

İdare meclisinin mesuliyeti:

Madde 43 - İdare meclisi, kooperatifi işlerinin iyi görülmesinden, defterlerle hesabların düzgün tutulmasından, kayidlerin doğruluğundan, memurların istenildiği şekilde iş görmelerinden ve müssesenin paralariyle kıymet ve mallarının istenildiği şekilde saklanmasından umumî heyete, karşı mesuldür. Ortaklar umumî heyetimesuliyeti mucib hali görülen idare meclisi azalarını azlederek yerlerine diğerlerini intihap ve işbu aza aleyhine kanunî takibat icrasına tevessül eder. mesuliyeti mucib hali görülen idare meclisi azaları aleyhine Ticaret Vekâleti dahi dava açabilir. ve ortaklar umumî heyetini fevkalâde olarak toplantıya çağırarak keyfiyeti kendilerine bildirir.

Müdür:

Madde 44 - kooperatif Müdürü idare meclisi kararlarını tatbik, şirketi idare meclisi namına mahkemelerde ve üçüncü şahıslara karşı temsil eder. kooperatifin işleri Müdür tarafından idare olunur. idare heyeti Müdürü teklifi üzerine kooperatifin umumî heyetçe tastik edilen kadorsn dahilinde memurlarını tayin eder. Müdür idare meclisinin ve teşkil edilmişse idare komitesinin tabii azasıdır.

Madde 45 - İdare meclisi azasının kooperatifle ortaklık muameleleri haricinde iş yapmaları memnudur. mevzu kanunlarla kooperatif statüsü ve ortaklar Umumî heyeti kararları hilâfına yapacakları işlerden tevellüt edcek mesuliyet ve zarar ve ziyandan idare meclisi azaları şahsan ve müştereken ve müteselsilen mesuldürler.

Madde 46 - İdare meclisi azaları her zaman işten çekilmek hakkını taşırlar. Çekilen zanın iş gördüğü zamana aid mesuliyeti baş bilanço yılı devam eder.

Mürakabe heyet;

Madde 47 - Kooperatifin işlerini devamlı surette mürakabe etmek üzere umumî heyet tarafından iki yıl için üç kişilik bir mürakabe heyeti seçilir.

İlk Mürakabe heyeti iki yıl için:

1 - İrfan Beydaş
2 - Doktor Adil Özkan
3 - Hayri Elgen

İntihab olunmuşlardır.

Umumî heyet tarafından intihab olunan mürakıblerin tekrar intihabları caizdir. Herhangi bir sebeble vazifelerini yapmıyan mürakıbın yerine geçmek üzere Umumî heyet ayrıca iki yedek mürakib de seçer.

Mürakıblerin Vazifeleri:

Madde 48 - Mürakibler kooperatifin tekmil işlerini evrak ve defterlerini, kasasını ve idare meclisinin tutumunu kontrol ve tesadüf edecekleri yolsuzluklare ehemmiyetine ve değerine göre idare meclisine veya icabında fevkalade surette toplanacak Umumî heyete bildirmeye mecburdur. ortaklık Umumî heyetin davetini icab ettiren sebebler ve yolsuzluklar hakkında hazırlanacak rapor Ticaret Vekâletine de verilir.

Mürakıblerin Vazife ve mesuliyeti;

Madde 49 - Ortakların menfaatlerine muhalif hususları men için salâhiyetlerini kullanmıyan idare meclisi azalariyle mürakibler şahsen ve müştereken mesul olurlar. mürakıbler idare meclisi toplantılarında iştişarî reyi haiz bulunarak müzakereye iştirak edebilirler.

Madde 50 - İdare meclisi azalarının toplu olarak işten çekildikleri ve yerine geçecek yedek azalar bulunmadığı takdirde mürakabe heyeti derhal ortaklar umumî heyetini içtimaa çağırır. ve yeni idare heyeti seçilinceye kadar heyet vazifesine devam eder.

FASIL : 5

Bilânço ve Netice Hesabları

Hesap yılı:

Madde 51 - Kooperatif her sene 31 kânunuevvelde bilânço ve netice hesaplarını tanzim eder. Bu hesapları umumî heyet toplantılarında en az yirmi gün evvel murakiblerin tedkikına arzolunur. Umumî heyet toplantısında 15 gün evvelki müddet zarfında her ortak kooperatif merkezine müracaatla ortakların hissesini tetkik ve bilânçonun bir murakib raporunun bir suretini alabilir.

Ticaret Vekâletince kooperatif tip muhasebe ve tip bilânço tavsiye edildiği takdirde kooperatif bu tiplere göre muhasebesini kurmaya ve bilançosunu tanzime mecburdur.

Fiat farkı dağıtımı:

Madde 52 - Kooperatifin umumî safi fiat farkı gayri safi hasılâttan her türlü masraflar amortisman ve provizyonlar ayrıldıktan suretile tesbit olunduktan sonra bu umumî safi fiat farkının en fazla yüzde üçü idare meclisi ve murakabe heyeti azalarına, en fazla yüzde beşi kooperatif memur ve müstahdemlerine ikramiye olarak ve idare meclisi kararile dağıtılabilir. İkramiyelerin tenzilinden sonra geri kalan fiat farkının yüzde onu yedek akçalara ve yüzde beşi kooperatif propaganda kültür ve neşriyatı için ayrılabilir. Yedek akçanın yarısı adî ve yarısı fevkalâde yedek akçadır. Müdür İkramiyesini maaşile mütenasib olarak alacak ve idare meclisi azalığı bu hususta mevzuu bahis olmıyacaktır.

Yedek akça:

Madde 55 - Kooperatifin yedek akçası hudutsuzdur. Ve muhtemel zararlara karşılıktır. Ticaret kanununun 462 inci maddesine tevfikan ayrılmış bulunan âdi yedekler 2999 sayılı kanunun 26 ıncı maddesi mucibince menkul kıymetlere yatırılır. Fevkalâde yedek akçaları ise kooperatifçe ihtiyaç halinde sermaye gibi de kullanılabilir.

Madde 54 - Her senenin kooperatif propaganda ve kültür fonları birlik veya federasyon emrine bunlar kurulmuş olmadığı takdirde Ticaret Vekâleti emrine verilir. Yedekle ise kooperatifin tasfiyesi sonunda Ticaret Vekâletinin göstereceği şekilde kooperatif birliklerinin veya aynı maksatla kurulmuş kooperatiflerin yedeklerine katılır.

Kuruluş masrafları:

Madde 55 - Kooperatifin kuruluş masrafları nihayet ilk üç sene içinde kapatılacaktır.

Zarar kapanması:

Madde 56 - Kooperatifin zararları evvela fevkalâde yedekten kapatılır. Bu kâfi gelmezse adi yedeğe müracaat edilir. Bu da yetmediği takdirde sermayeye müracaat olunabilir.

FASIL : 6

Ayrılma ve Birleşme:

Madde 57 - Kooperatif lüzumu halinde umumî heyet kararile kendi mıntakası dahilinde bulunan diğer bir istihlâk kooperatifine iltihak veya böyle bir kooperatifi kendine ilhak edebilir.

Madde 58 - Kooperatif mevzuu ile alâkadar olmak üzere mevcut bir birliğe girebileceği gibi aynı zeviden kooperatiflerle yeni bir birlik te kurabilir. Kooperatif memlekette teşekkül edebilecek koopratifler millî birliğine de girebilecektir.

FASIL : 7

FESİH

Madde 59 İflâstan gayri bir sebeble infisah eden kooperatifin infisahını müteakib tasfiyesi icra olunur. Kooperatifin feshine karar vermiş olan umumî heyet aynı zamanda tasfiye memurlarını da intihabeder. Ve intihap edilmiş olan tasfiye memurlarının münferiden veya müçtemian idareye mezun kılınmaları hususunda da ayrıca karar verir.

Fesih ilânı:

Madde 60 - Feshine karar verilen kooperatif keyfiyeti aramı birer hafta fasıla ile üç defa ilân ettirir. İlânnameye şirket dairelerine şirketteki hukukunu nihayet bir sene zarfında müracaatla isbat etmeleri lüzumu dercolunur. Bu müddetin mebdei üçüncü ilân tarihidir.

Tasfiye memurlarının işten el çektirilmeleri:

Madde 61 - Tasfiye memurlarına Umumî heyet her zaman işten el çektirebilir. Bu takdirde yerlerine başkalarını intihap ve tayin eder.

Mevcudun taksimi:

Madde 62 - Feshine karar verilen kooperatifin bütün hesaplar kapandıktan sonra sermaye mevcudu ortakları arasında hisseleri nisbetinde iade olunur. Ancak 52 inci maddede yazılı olduğu veçhile teşekkül eden yedek akçalardan ortakların hisse istemeğe hakları yoktur.

Tasfiye sonu:

Madde 63 - Tasfiyesine karar verilen kooperatifin evrak ve defatiri tasfiye sonunda tasiiye memurlarının veya alâkadar bir şahsın muracaatı üzerine müessese merkezinin bulunduğu mahaldeki ticaret mahkemesi tarafından tayin olunacak bir yedi adle tevdi olunur. ve bunlar 15 sene muhafaza olunur.

FASIL : 8

Umumî Hükümler

Madde 64 Ortaklarla kooperatif arasında bir ihtilâf zuhur ettiği takdirde alakadar ortak mürakıblere muracaat ile hakkını arayabilir. mürakıb tarafından verilmiş olan karar ortaklar Umumî heyetine temyizen tatkıkı kabildir.

Madde 65 - Kooperatif Ticaret vekâletinin kontrolü altında çalışır, kooperatifin inkişafını takib ve kontrolü teshil maksadile her türlü vesaik ve malumatın vekâlete ve vekâletin bu işle tavzif edebileceği memura tevdii mecburidir.

TALİMATNAME

Bir istihlâk kooperatifin teşkili için aşağıda yazılı esaslara göre muamele yapılması icab eder.

1 - İşbu Tip statü hükümleri dahilinde kurulacak olan istihlâk kooperatiflerine aid statüler ticaret kanununun 478 ve 479 uncu maddeleri mucibince esâsî yedi azanın iştirakiyle noterce ihzar edilir. ilk idare meclisi azalariyle mürakıblerin statü ile tayinleri icab eder.

2 - Statü metninde boş bırakılmış olan yerler teşekkülün mahiyet ve gayesine göre müessisler tarafından doldurulur.

3 - Statünün 19 uncu maddesi mucibince asgarî sermaye olarak kabul edilen İkibin liranın yüzde yirmi beşini teşkil eden mikdar derdesti teşekkül olan istihlâk kooperatifi namına bankaya yatırılır. makbuzu vekâlete gönderilecek evraka leffedilir.

4 - 1, 2, 3 üncü madelerde gösterilen hududlar ikmal edildikten sonra Noterce musaddak yedi nusha statü ile Banka mektubu ve dört seri 24 kuruşluk damga pulundan ibaret olan evrak mıntaka Ticaret Müdürlüğü olan yerlerde Müdürlük olmayan yerlerde Vilâyet vasıtasiyle kooperatif teşekkülüne müsaade istihsali için Ticaret vekâletine gönderilir.

5 - İcra vekilleri heyetinden kooperatifin teşekkülüne müsaade istihsal edildikten sonra mahallî sicilli ticaretçe yaptırılması iktiza eden tescil ve ilân muamelesinin ifası için dört nüsha musaddak statüyü ticaret Vekâleti mahalline iade eder.

6 - Şirket tescil ve ilân muamelesinin ifasından sonra kat'i surette teşekkül etmiş olacağından bankada mahfuz bulunan Yüzde 25 sermayenin iadesini temin için bir nusha müseccel statü ile ilanı ihtiva eden gazete Ticaret vekâletine gönderilir.

İmzalar : Cemal Yasr - Cemil Akıncı - Rifat Bayatloğlu - Hüsnü Engin - Kemal Kerman - İrfan Beydaş - Hayri Elgen.

Vilâyet Umumî Meclisi

Seçim devresi : 7 Toplantı yılı : 4

Reis: Vali Muzaffer Akalın -9- 6 - Şubat - 942

İÇTİMA - 10

Reis: Vali Muzaffer Akalın - 6/3/942 Cuma

Vilâyet umumî meclisi onuncu toplantısını martın altıncı cuma günü s. 14 de Vali Muzaffer Akalının riyasetinde aza Nazmi Tombuş, Şevket Davut, Necmettin Duran, Mustafa Bayrak, Emin Köse, Cevat Köstekçi, Abdurrahman İstanbullu, Hasan Sav, Mustafa Tarhan, Hidayet Öncü, Ömer Emrali, Bedri Müzün, Ziya Üçüncü, Cemal Erkan, Necati Önen, Behcet Durukan, Nuri Kafkas, Abbas Erdoğan, Bedri Bilginer, Mehmet Çetin, Haydar Kütük hazır oldukları halde yaptı.

Geçen celseye ait zabıt hulâsasının aynen ve söz birliğile kabulünden sonra gelen evraktan 940 yılı İskilip merkezile merkûr kazanın merkez nahiyesine bağlı yedi köyde mahsulleri hasara uğrayan mıntakaların o seneye ait vergilerinin tenzili ve taş, kum altında kalan arazinin de tesviyat yapılmağa müsait bir hale gelinceye kadar muvakkaten vergiden

— Sonu var—

mülkiyetinin satılması ve bunu müeyyit müteferrika encümeni mazbatası üzerine bahsi geçen yedi parça tarlanın artırma suretile mülkiyetinin satılmasına ve bunlara muktazi şartnamelerinin Hususi Muhadebe dairesince tanzimiden sonra 2490 sayılı kanun hükümleri dairesinde Vilâyet daimi encümenince muamelesinin ifa ve ikmaline, geçmiş senelerde yol mükellefiyeti dahiline alınan ve kanunî sebeblerden dolayı istisnaları icap ettiği Hususî Muhasebe Müdürlüğünden bildirilen İskilip kazasından 241 şahsa ait muameleli evrakın mevzuata uygun şekilde muameleleri tekemmül ettirildiği ve terkin cetvellerinin nümunesine muvafık bulunduğundan 241 mükellef tutarı 2296 lira 50 kuruşun İskilip kazası tahakkukatından tenziline dair nafia encümeni mazbatasının kabulüne sözü birliğile karar verilerek ruznameye dahil başka evrak bulunmadığından Martın Altıncı Cuma günü toplanmak ve gelen evrak müzakere edilmek üzre celseye nihaye verildi.

Yeni Türkiye

Başı birinci Sayfada

retlerini bir merkez etrafında toplayan bir yolun şaşmaz yolcularıyız!,

Bu kuvveti kendimizde, milletimizde, büyük ve şerefli tarihimizde görüyoruz. Biz ihtilâl, inkılâp ve yeniliğin nesliyiz!

Biz boşu boşuna geçirdiğimiz altı asırlık zamanı telâfi etmeğe mecburuz. Nasyonal Türkiyenin göze çarpan vasfı, işte bu ihtilâlcı ve inkılâpçı oluşudur. 20 Sene varki biz adeta mecburî bir yürüyüş yapmakta, asırlara sığmayan değişiklik ve yenilikleri cüretli hamlelerle temamlamaktayız.

Bizim için durup dinlenme yok! sağa, sola bakma yok! macera, sergüzeşt yoktur!,

Türkiyede eski devirlerin, fikir ve telâkki ayrılığı yoktur! Türk dehsını şahsında temsileden Atatürkün büyük ve kudretli halefi İsmet İnönü, bize önderlik etmekte, bizde onun gösterdiği nurlu yolda gözlerimizi kırpmadan yüyrümekteyiz.

İster entellektüel, kültür, ister iktisadi fasliyetten bahsedilsin, bizde her şey şu düşünceye varmaktadır.

İktısadî. siyasî, fikrî istiklâl! asırlarca bu nimetlerden mahrum kalmış, fakat bugün bunları sımsıkı tutan bir milletin aynı hedefe koşan yorulmaz ferdleriyiz!..

Bizim Türkçülüğümüz ne mütecaviz, ne emperyalist, ne mutazzım ve nede şöven değildir. Biz vatanımızın mukadderatına hakim bir başın çizdiği yolda yürüyor, milletin selâmetini hedef tutmuş bir rejimin bekçisi bulunuyoruz.

Biz dinî dünyadan ayıran lâik, demokratik, iktısad ve kültür sahalarında müstakil, ve bu istiklâli icabında mukaddes kanile mühürlemeğe azmetmiş bir milletiz... Bizim inkılâp, diğer inkılâblar gibi yalnız ictimaî bir kadroyu yıkmakla kalmamış, aynı zamanda şarkın mistik, dinî, mütevekkil felsefesini de beraber devirmiştir. Eskiden teokrat olan rejim bugün tam manasile demokrattır. Ve biz bu idarenin mağrur bekçileriyiz.

Bizde ahlâk kanunlar, idare, adliye, maliye, ticaret, kültür, güzel sanatlar... Hülâsa her şey, dini kisvesinden sıyrılarak modern varlığına kavuşmuş, yeni, yepyeni bir hayat ve inkılâbın tam kendisidir...

Fransızca Öğretmeni
H. Fehmi Demirsoy

Orman Müdürlüğünden

11 - 4 - 942 cumartesi günü satılacağı ilân edilen emvali mazbutanın kalem hatası gün ve saati yanlış yazılmış olduğundan mezkûr günde ihalesinin yapılması 2490 sayılı artırma ve eksiltme kanununa muhalif bulunduğundan komisyonumuzca verilen karara göre on gün müddetle uzatılarak 21.4.942 salı günü saat 15 şe bırakıldığı ilân olunur.

Şose Esasli Tamiratı İlânı

ÇORUM VÂLİLİĞİNDEN:

Çorum — Yozgat yolunun 0 X 000 - 6 X 132 kilometreleri arasında 23779 lira 53 kuruş keşif bedelli şose esaslı tamıratına kapalı zarf usulile yapılan eksiltmede alıcı çıkmadığından 2-Nisan 942 tarihinden itibaren bir ay içinde muamelesi yapılmak üzre pazarlığa konulmuştur. İsteklilerin Çorum Vilâyeti Daimî Encümenine müracaatları 2-4

OSMANCIK VAKIFLAR MEMURLUĞUNDAN

Tahmin bedeli Lira	Cinsi	Vakfı	Mevkii
600	Tarla	Koyunbaba	Ovacık köy önünde
1000	»	»	» İnce pare
2800	»	»	» Çayırlık
2000	»	»	» Çayırlık altında
1500	»	»	» Çaykenarı
800	»	»	» Yarbaşı tarla

Yukarıda mevkii ve tahmin bedelleri yazılı tarlaların mülkiyyeti açık artırma ile ve peşin para ile satılacaktır.

İhalesi 24.4.942 tarihinde Cuma günü saat 15 de Osmançık Vakıflar idaresinde yapılacağından taliplerin muayyen günde hazır bulunmaları ve şartnameyi görmek isteyenlerin de her vakıt daireye müracaatları ilân olunur. 2-3

DEFDARLIKDAN

Sungurlu kazasında münhal bulunan 10 lira asli maaşlı muhasebe kâtibliği için Vilayet Defterdarlığında 20.4.942 pazartesi günü musabaka imtihanı icra kılınacağından memurin kanununun 4 uncü maddesindeki şartları haiz bulunanların evrakı müsbitelerile beraber Vilâyet makamına müracaat eylemeleri ilân olunur.

Garnizon Satın Alma Komisyonundan

1 — Kapalı zarf usulile (84000) kilo koyun eti alınacaktır.

2 — Muhammen bedeli 75600 lira, ilk teminatı 5670 liradır.

3 — İhalesi 28 Nisan 942 salı günü saat 10 da komisyonumuzun bulunduğu mahalde yapılacaktır.

4 — İsteklilerin kanunî vesikalarile birlikte ihale saatinden bir saat evvel komisyonumuza müracaatları. 2-3

Çorum Doğumevi Başhekimliğinden

1 — Çorum Doğum ve Çocuk Bakımevinde yapılan elektrik ve su tesisatı 15 gün müddetle açık eksiltmeye konulmuştur.

Mezkûr tesisatın keşif bedeli 1762 lira 90 kuruş olup muvakkat teminat 132 lira 22 kuruştur.

3 — Bu işe ait evrak şunlardır:

A - Keşif hulâsa cetveli

B - Eksiltme şartnamesi, bayındırlık işleri genel şartnamesi, yapı işleri umumi fennî şartnamesi, elektrik ve su tesisatı umumî tennî şartnamesi, proje

C - Hususî şartname

İstekliler bu evrakı her gün Doğumevinde görür ve alabilirler.

4 — Eksiltme Doğumevinde teşekkül edecek komisyonda 22-4-942 çarşamba günü saat 15 de yapılacaktır. İsteklilerin

Daimî Encümenden

1 — 5-3-942 Tarihinden itibaren bir ay içinde pazarlıkla muamelesi tamamlanmak üzere açık eksiltme müddeti uzatılan memleket hastanesinin 14 kuruş muhammen bedelli 8400 kilo yağı alınmamış sütüne alıcı çıkmadığından Nisanın 27 inci pazartesi günü saat 15 de ihalesi yapılmak üzere yeniden 21 gün müddetle açık eksiltmeye konulmuştur.

2 — Şartnamesi tatil günleri tışında encümen kaleminde görülebilir.

3 — Taliplerin muvakkat teminat olan 141 lira 75 kuruşluk makbuzla tayin edilen gün ve saatte Vilâyet Daimî Encümenine müracaatları ilân olunur. 2-3

Daimî Encümenden

Muvakkat T.

Kilo	Lira	K.	Cinsi
4000	96		Koyun eti
3000	28	25	Sığır eti

1 — 16-3-942 Tarihinden itibaren açık eksiltme müddeti on gün uzatılan memleket hastanesinin yukarıda cins ve mikdarları yazılı iki kalem erzakına bu defada alıcı çıkmadığından 26-3-942 tarihinden itibaren bir ay içinde pazarlıkla muamelesi tamamlanmak üzere açık eksiltme müddeti uzatılmıştır.

2 — Şartnameleri tatil günleri tışında encümen kaleminde görülebilir.

3 — Taliplerin muvakkat teminat makbuzlarile bu müddet içinde Vilâyet Daimî Encümenine müracaatları ilân olunur. 3-4

yukarıda yazılı muvvakkat teminatını 942 yılı Ticaret Odası vesikasını hamilen muayyen saatte komisyona müracaatları ilân olunur. 1-2

DEFTERDARLIKTAN

Mahallesi: Çepni, cinsi ev, kıymeti 675, mutasarrıfı, Hasan Çırpıntı, hududu: Çepni mahallesinde 63 ada 25 parsele havi nısıf hisseli ev.

Yukarıda cins ve evsafı yazılı gayri menkulün nısıf hissesinin bedeli peşin ödenmek üzere açık artırma suretile satışı on gün müddetle temdit edilmiştir.

İhalesi 17-4-942 cuma günü saat 16 da hükûmet konağında icra edileceğinden taliplerin yüzde 7,5 teminat akçası olan 25 lira 31 kuruşluk makbuzla beraber bildirilen günde toplanaçak komisyona müracaatları ilân olunur.

Tapu sicil muhafızlığından

Çukurveran köyünün küçük eğrek, arpalık, çayırbaşı, toprak-lık, acısu, kösedağı, çalyüzü mevkilerinde yedi parça tarla ve bir parça bağ ve iki parça cehrilik ve köy içi mevkiinde nısıf hane Karaahmet oğullarından Hüseyin oğlu İsmailin ötedenberi tahtı tasarruf ve ziraatinde iken 325 senesinde ölümile mirascılarına intikalı icabettiği talep ve beyan edilmektedir. İşbu gayri menkulün mahallen keşif ve tahkiki için 25.5.942 cumartesi günü tayin edilmiş olduğundan ve bu gayri menkullere ait tasarruf iddiasında bulunanlar varsa keşif ve tahkikatın tayin olunduğu gün ve saatte mahallinde evrakı müsbitelerile birlikte memura ve daha evvel Çorum tapu sicilli muhafızlığına müracaatları ilân olunur.

Tapu Sicil muhafızlığından

Sarın köyünün Elicek yol altı mevkiinde vakı bir kıta bağ Aslan Köseli oğlu Alinin iken meyanede adiyen elli sene evvel Bal oğlu Derviş Hasana ve Derviş Hasandan da keza meyanede satın alınmak suretile Ali oğlu Hüseyin Taşa geçdiği beyan ve tescili talep edilen mezkûr bağın mahallen tetkik ve keşfi için 10.5.1942 günü saat 10 na tayin kılınmış olduğundan bu gayri menkule mülkiyet iddiasında bulunanlar varsa evrakı müsbitelerile birlikte keşif günü mahallinde memura ve daha evvel Çorum Tapu sicilli muhafızlığına müracaatları ilân olunur.

Tapu Sicil muhafızlığından

Çorumun Büğet köyünden Emir oğullarından Hasan karısı Ayşeden otuz sene evvel meyanede rizaen teferruğa müsteniden emir oğullarından Hasan oğlu Mahmut ve Süleyman karısı ve Mehmet kızı Dudunun mütesaviyen otuz senedenberi nizasız ve fasılasız ve hüsnü niyetle tahtı tasarruf ve temellükünde bulunduğu bildirilen karakayada pınar başı ve derin göl ve kır ve köy önünde kireçlikte ve taşağıl ve

Çorum P. T. T. Müdürlüğünd[en]

P. T. T. İdaresinin 942 y[ılı] ihtiyacı için Osmancığın Seci[...] köyü civarındaki İnegöl orma[...]nın Köklendere mevkiinden k[...]lerek kabuğu soyulup tepe[...] sivrildikte tulü sekiz metre, [...] devresi kırk, kaideden iki me[...] yukarısı altmış santım olarak O[s]mancık merkezinde idarenin g[ös]tereceği mahalle nakil ve i[...] edilecek olan bin altı yüz ad[et] çam telgraf direğinin beher ad[...] beş lira hesabile sekiz bin [...] muhammen bedelle 13.4.942 t[ari]hinden itibaren onbeş gün m[üd]detle kapalı zarf usulü ile eks[ilt]meye konulmuştur. 29.4.942 t[ari]hine müsadif salı günü saat 17 [...] Osmancık P.T.T. binasında i[ha]lesi yapılacaktır. Eksiltmeye i[...]rak edecekler altı yüz lira [...] vakkat teminat veya bu mikta[r...] kanunen muteber diğer bir [...] itibarla birlikte mektuplarını k[o]misyona muayyen günde ve s[aat] 16 ya kadar tevdi edecekler[...] Postadaki gecikmeler naz[...] alınmaz bu işe ait şartname b[e]delsiz Osmancık P.T.T. idares[in]den verilecektir. Fazla izah[at] almak isteyenlerin Osman[cık] P.T.T. şefliğine müracaat et[me]leri ilân olunur. 1-2

Tapu Sicil muhafızlığından

Çorumun Evci yeni kışla k[ö]yünden gazi oğullarından Ali oğ[lu] Mustafanın demirci pınarında [...] parça tarla kaldırımda 2 par[ça] tarla kartalda bir parça tarla k[öy] önünde bir parça bahçe köy önü[n]de bir harman yeri köy önün[de] bir bağ köyde bir evki cem[an] on parça gayri menkul senet[siz] ve nizasız tasarrufunde iken 19[...] senesinde ölümile veresesine int[i]kal eylediği ve vereseden Şeh[...]banin işbu gayri menkulleri int[i]kalen tescil talebinde bulunduğu[n]dan mahallen keşif ve tahkiki iç[in] 3.5.942 günü saat 10 na tay[in] edilmiş olduğundan bu gayri me[n]kullerde bir hak ve tasarruf iddi[a]sında bulunanlar varsa yev[m] keşif ve tahkikatın icra edilece[k] gün ve saatte evrakı müsbitel[e]rile birlikte mahallinde memu[ra] ve daha evvel Çorum Tapu sici[lli] muhafızlığına muracaatları il[ân] olunur.

yedi abdallardaki ceman a[...] parça tarlayı namlarına tes[cil] talebinde bulunduklarindan iş[bu] tarlaların mahallen keşif ve ta[h]kiki için 3.5.1942 günü saat 1[...] tayin kılınmış olduğundan b[u] gayri menkullere tasarruf iddi[a]sında bulunanlar varsa evra[kı] müsbitelerile birlikte mahallin[de] memura ve daha evvel Çoru[m] Tapu sicilli muhafızlığına mür[a]caatları ilân olunur.

KURULUŞ TARİHİ: 1921

İDARE YERİ

Vilâyet Matbaası

ÇORUM

- HER HAFTA ÇIKAR VİLÂYET GAZETESİDİR -

YIL: 20 — No. 1121

Çarşamba

22 - Nisan - 1942

Nushası - 2 - kuruştur.

23 NİSAN

— Millî hakimiyet ve çocuk bayramı münasebetile —

Türkiye Büyük Millet Meclisi, [i]lk defa 23-Nisan-1920 de Anka[r]ada toplanmıştır. Yarın 22 sene [e]vvel kurulan Türk devletinin [y]ıl dönümünü kutlulayacağız.

Ankarada ilk Meclis açıldığı [z]aman, İngliz, Fransız, İtalyan [k]uvvetleri İstanbul ve Boğazları, [İ]talyanlar Akdeniz kıyılarını süs[l]eyen cenup vilâyetlerimizi, Fran[s]ızlar ise Adananın zengin ve [m]es'ut topraklarını işgal etmiş[l]erdi.

İstanbuldaki saray ve Babıali düşmanlarla birleşmiş, «Sevr» [i]dam hükmünü bize zorla imzala[t]an devletlere vatan kapılarını [a]çmak cinayetini işlemişlerdi.

Bizi Çanakkale, Filistin, İrak, [İ]ran, Kafkasya, Makedonya, Ga[l]içya, Dobrica, Yemen cephelerin[d]e mağlup eden kuvvetlere; zaten [c]ihan deniz hakimiyetini, dün[y]a kaynaklarını ellerinde tutan [b]üyük ve zengin devletlerdi.

İşte biz bu kuvvetler karşı[s]ında mağlup olunca, harpten [y]orgun çıkan Ordularımız yer [y]er silâhlarını bırakmış, harbin [k]orkunç yük ve iztırapları altında [h]alkımız perişan düşmüş, cennet [y]urdumuz ise kısmen harap olmuştu.

Bu itibarla Devlet hazinesi de [t]am takırdı. Hele silâhı elinden [a]lınan kahraman Türk Ordusu; düşmanla boy ölçüşecek vasıta[l]ardan temamen mahrum bulunu[y]ordu. Lâkin Osmanlı İmparator[l]uğunu parçalamak isteyen kuv[v]etler, yalnız yurdumuzu istilâ ve [y]ağma etmekle kalmıyor, bizim [k]üçük Asya ve Trakyada 800 [s]enedenberi devameden Millî hâ[k]imiyet ve medeniyetimizi de yok [e]tmek isteyorlardı. Maksat Türk[l]üğü Avrupa ve Asyadan sürüp [a]tmak, Millî benliğimizi mahve[d]erek bizi haritadan silmekti.

Halbu ki elinden silâhı alın[m]akla beraber, Türk milleti ken[d]ine has bir cesaret ve kahra[m]anlıkla; bir silkinişile bütün esa[r]et zincirlerini kırmak harikası[n]ı gösterdi. Bizi esir ve mahkûm [e]tmek isteyen kahbe düşmanlara [k]arşı, mahkûmiyet ve esarete ilk [d]efa isyan eden Büyük «Mustafa Kemal» oldu. 1920 - 23 Nisanda, Türk Ulusunun yaşamak azim ve [i]radesini dünyaya haykıran Bü[y]ük Kumandan, maalesef bu gün [a]ramızda değildir.

Şimdi o, kurtardığı vatanın [s]inesinde, milletin bağrında, An[k]arada ebedi uykusuna dalmış bulunmaktadır. Biz onu bu bayram gününde anmak vazife ve kadirşinaslığını gösterelim. Ve yine unutmayalım ki, vatan mabedinin mukaddes mihrabında, Büyük yurt ve istiklâl davamızın başında Büyü « İsmet İnönü » bulunmaktadır.

İztırabın son haddine vardığı, şehirlerin yakılıp yıkıldığı, cehennemî bir yangının tutuşturduğu ateşin, insanlığın damarlarına aktığı; vahşi, ölüm faciaları önünde bulunuyoruz. Evet, tayyare, top, ve tankların her yerden ateş ve ölüm kustuğu, insan azğınlığının dünyayı cehenneme çevirdiği vâsi matem çığlıklarının âile ocaklarını sardığı kara günlerdeyiz.

İşte biz, harp makinalarının alev ve ölüm saçan, mdeniyetinin yüzlerce yıllık kültür eserlerini yakıp kül eden böyle bir ateş kasırgası içindeyiz, ve bü ün fırtınalara rağmen çelikten bir kale gibi dimdik, ayakta durmaktayız.

Biz Asyanın hududlarile, Avrupanın sınırları, Karadenizin coşkun dalgalarile, Akdenizin köpüklü suları arasında sâkin bir adacık gibi durmakta, kendi işlerimizle uğraşmaktayız Türk ordusu, yarının ne olacağını düşünerek silâh elde nöbet beklemektedir. Mukaddes vatan topraklarını bize emanet eden büyük Atanın ölmez ruhu üzerimizde dolaşmakta, bize vedia olarak bıraktığı istiklâl ve Cumhuriyetimizi ateş ve kan bahaına da olsa koruyacağımızı yakından bilmektedir.

İhtilâl senelerinin mukaddeратını çatısı altında idare ettiği Büyük Millet Meclisinin dünkü sade, mütevazi binasında; bu günkü muhteşem Türkiyenin plânları çizilmiş, Ankara gibi pırlanta ve şirin bir şehrin bugünkü temelleri atılmıştır.

Yarın çocuk haftası başlıyor. Çocukesirgeme Kurumları yurdun her yerinde, çocuklarımızın gülüp eglenmeleri için zengin programlar hazırlayacak, Türklüğün sermayesi demek olan yavrularımıza şen günler geçirmek fırsatını verecektir.

23 Nisan, millî hâkimiyetin ilân edildiği, Türk kurtuluş hayatının başladığı bir tarihtir. Zengin ve şerefli hadiselerin kaynağı, inkılâp tarihimizin sonsuz mucize ve harikalarının doğduğu günün yıl dönümünü kutlularken; bize istiklâl ve hürriyetin temiz havasını teneffüs ettiren, ve bu günü, çocuklarımızın bayram gününe tahsis etmek hikmet ve basiretini gösteren Hükûmetimize şükranlarımızı sunar, vatan uğrunda şehit düşen askerlerimizi takdis ederken; sevimli Türk yavrularına da ebedî neş'e ve sıhhatlar dileriz.

Bütün Türk milletine, bütün Türk çocuklarına, bu iki bayram kutlu olsun.!

Fransızca Öğretmeni
H. Fehmi Demirsoy

23 Nisan Çocuk Bayramı

Yarının büyükleri mini mini yavrularımıza yarın idrâk eyleyeceğimiz büyük bayramlarını kutlar, şen ve mes'ud olarak yüzlerce yıl Türk milletinin bu şanlı bayramı yaşatmalarını öz yürekten temenni eyler. Çorum

Valinin Teftişleri

Valimiz Sayın Bay Muzaffer Akalın, beraberlerinde Nafia Müdürü Burhan Fidan ile Hususî Muhasebe Müdürü Hayri Elgen bulunduğu halda 16-4-942 perşembe günü öğleden sonra Mecidözüne şeref vermişlerdir.

18-4-942 Cumartesi günü öğle vaktı şehrimize avdet buyurmuş olan Sayın Valimiz, kazada kaldıkları müddet içinde, kaza idare ve hususî muhasebe işleri üzerinde tedkik ve teftişlerde bulunmuşlar ve Fiğani kaplıcasının her türlü ihtiyacı karşılayacak durumunun temini üzerinde incelemeler yapmışlardır.

HAVA KURUMUNCA TEŞEKKÜR EDİLDİ

Kıymetli tedkik ve tetebbulerinin mahsulü olarak gazetemize büyük yardımlarda bulunan Orta okulun başta sayın Direktörü Bay Ziya Ataman olduğu halda öğretmenlerinin ilgili makamlarca değerlenen yazılarından birisi de bu yurd ve memleket sever öğretmenlerimizden Fransızca Öğretmeni Halil Fehmi Demirsoyun 11 - Şubat - 942 günlü ve 1111 sayılı gazetemizin baş yazısı olarak neşrettiğimiz [Çelik Kanatlara Yardım] başlıklı yazısı Türk Hava Kurumu Genel Merkez Başkanlığınca takdire değer görülmüş ve bu münasebetle kıymetli öğretmenimize bir teşekkür mektubu gönderildiği sevinçle öğrenilmiştir.

23 Nisan

Ulusal Egemenliğimizin ilânı ve Büyük Millet Meclisinin kuruluş günü olup bu kerre 22 inci yıl dönümünü kutladığımız 23 Nisan Çocuk Bayramı için zengin bir program hazırlanmıştır.

Yarının büyükleri mini minilerimizin hususî programlarile de bir hafta yaşatacakları bu şanlı ve şen bayram günlerinde okul öğrencileri ana ve babalarına Sinemada gösteriler yapacaklar ve Belediye tarafından hazırlanan eğlence yerinde de gece gündüz eğleneceklerdir.

Satış Maddelerine
Etiket Konması Mecburidir

Fiat murakabe Komisyonundan:

Dükkân, Magaza, Ticarethane veya satmak kastile mal konulabilen mahallerde ve pazar yerlerinde parakende veya toptan satışa arzedilen ve Vilâyet Fiat Mürakabe komisyonunca toptan ve perakende satış fiatları tesbit edilmiş olan Sade yağ, Kesme ve toz şeker, Çay ve her nevi Pirinç, Kahve, çekilmiş Bulgur satış fiatları fiat mürakabe komisyonunca tayin ve tesbit edilmemiş olan ve fakat alım bedeline masrafını ve muhik kârları da ilâve edilmek suretile toptan ve perakende satılmakta olan Zeytün yağı, İç yağı (Don yağı) Kuyruk yağı her nevi kavurma ve kıyma, her nevi sucuk ve pastırma, lokum şekeri, sabun' her nevi peynir, leblebi, zeytin, kuru ve beyaz fasulya, çalı fasulye, yerli ve kırmızı mercimek, domates, ispanak, prasa, lahna, taze bakla, batlıcan ve bamyaya Vilâyet merkezinde ve kazalarda 1-5-942 tarihinde tatbikine geçilmek üzere bu maddelerin satışını yapanlar tarafından cins ve fiatını gösterir etiket konunmasına 13-4-942 günlü toplantıda karar verilmiştir.

Yonca Ekimi

Türkiyenin milli servetinde büyük bir yeri olan ehli hayvanların besin şartları çok geridir. Bu yüzden bu kıymetli servetimizin bir çoğu açlıktan ve zaiflikten mahvoluyor. Türkiye gelişimi çok müsait bir Ziaat memleketi olduğu kadar, çok hayvan yetiştirebilecek bir yurtdur. Eesasen bu iki unsuru bir birinden ayırmak kabil de değildir. Ziraatin ilerlemesi ayni zamanda hayvancılığın da ilerlemesi demektir. Bu günkü Türk çiftçilerinin yükü hayvanların omuzundadır. Bu bir hakikat olduğu halde hayvanlara lâzım olan önem verilmemiştir. Yalnız takdir kâfi değil birazda tatbik etmek lâzımdır. çiftcilerimizin elinde yüzlerce hatta binlerce dekar arazisi bulunanlar olduğu gibi yüzlerce hayvan besleyenlerimiz de vardır. Hayvanlarını besleyecek yem nebatı olarak biraz tabii çayır ve samandır. Yurdun bazı çalışkan bölgeleri müstesna, umumiyet itibarile orta Anadolunun yetiştirdiği hayvanların vücütları gıdasızlıktan küçük kalmışlardır. İnce baş hayvanlar yurdun geniş alanlarında boğazlarını kendi emeklerile doyuruyorlarsada büyük baş hayvanların besimleri daha noksandır. Hayvanlardan beklediğimiz türlü faydalara mukabil az yediriyoruz. Yalnız iş zamanında biraz ehemmiyet veriliyorsada yılın çoğu günlerinde samanla besleniyorlar. Sütlü hayvanlara ayrıca ihtimam yapılmıyor. Fedakâr ve kanaatkâr öküzlere sapanı samanla çektiriliyor.

Orta Anadolunun geniş mer'alarından Hayvanlar yeteri derecede istifade edemiyorlar. Tabii çayırlarımız islah edilmiştir. Kışın çok devam eden, ilk baharı az olan yerlerde hayvanların mer'alardan istifadesi bir iki ay kadar ancak sürer. Gün dönümünden sonra tabiatın yakıcı sıcaklığı, toprağın susuzluğundan bol yeşillikler bozkira döner, böyle yerlerde büyük baş hayvanların yemlenmesi az olur. Hayvanlarımız bütün yaz ve kışın hiç bir besim kuvveti olmayan saman ile hem hayvanları hemde güya yem vermiş gibi kendimizi kandırmış oluyoruz. Öte yanda atalarımızın malı olup yurdun bazı bölgelerinde çok fazla yetiştirilen ve Avrupa, Amarikalılarca beğenilmiş ve bol,-bol hayvanlarına yedirip beslediklerı çok makbul yoncamızdan tarlalarımızın bir kenarına ekipte istifade etmiyoruz. Yonca sayesinde Avrupa ve Amarikada bir tek İnekten günde ortalama olarak yirmi ilâ otuz kilo süt aldıkları halde bizde iki ilâ üç kilo sütü zor alabiliyoruz. Yonca hayvanları semirttiği gibi kuvvetlendirirde. Yonca verilen İneklerden bol süt alınır. Yonca otunun içinde çok besleyici cevherler vardır. Dünyada yeşil nebatlar içinde en çok besleyici cevheri bulunan yoncadır. Amerikalılar yoncadan çorba pişirip çocuklara yedirirler çünkü yoncada hayvanları büyüten ve kuvvetlendiren cevher bulunduğu gibi çocukları büyüten ve gözelleştiren cevherlerde vardır.

Atalarımız boz kırlarda cirit oynatırken şahlanan atların kuvveti, yonca yedirdiklerindendi. Taylarını, buzağılarını, kuzularını yonca ile besleyenler diğerlerinde bulunmayan güzellik ve semizlenme göreceklerdir. Bu kadar çok kıymetli bir yem nebatını benimsemek çiftcilerimiz için doğru değildir. Yoncanın yetişmediği toprak yoktur. Üstünde Ziraat yapılan her toprakta yonca yetişir. yalnız toprağın iyiliği, yiğitliği yoncanın verimi üzerinde tesiri vardır. Çiftcilerimiz pek iyi bilirler ki kuvvetli toprakta her nebat kuvvetli ve bol yetişir. Birde yanında su bulunursa o toprak en kıymetlisidir. Yoncanyi ne kadar kuvvetli toprağa ekilirse okadar çok mahsul, alınır. Yoncanın yerini nasıl hazırlasam diyerek düşünmeyede deymez. Kafandaki bilği elindeki vesaitle mükemmelen bu işi görebilirsin, Yeterki arzun ve istegin olsun. Yoncanın kökleri çok derine gider, onun için toprağı derince sürmelidir. Hele bol sulanır bir tarlaya yonca ekilirse bir yılda bir kaç defa piçtikce keyfin gelir ve emeğinin mükâfatından zevk duyarsın. yonca ekmek hiçte zor bir iş değildir. bir tarlaya yonca ektinmi enaz 10 - 14 yıl üstünden bol bol ot biç. Yonca ekeceğin yeri ekmeden evvel eyi sulaya bilmek için en eyisi tavalara ayırıp ekmelidir. tarlayı tavalara ayurup ekmenin bir faydasıda boş yere fazla tohum kullanmamak ve tarlanın her yerine müntazam tohum düşürmektir. Yonca tohumu çok ufak olduğundan bir yere fazla ekmemek için karıştırıp ekmelidir. Türk çifcisi işini ölçü ile yapmasını sever. Bizde şimdi ölçü ile konuşalım. bir dekara 3 - 4 kilo yonca tohumu yeter. bir dekar yerden 300 - 500 kilo kuru yonca alınır. Yılda kuvvetli topraklardan 4-5 defa hatta daha fazla biçilebilir. Bir dekar yerden alacağın yonca ile iki tane İneğin bir yıllık yem ihtiyacını karşılar. yonca tarlasının etrafına kavak ağaçları dikersen hem ağaç sahibi olur, hemde gölkesinde çocuklarınla yaz günlerinde yorğunluğunu giderirsin.

Çiftci: Çocuğunun gürbüz, Oğlunun kanlı yüzlü olmasını istersen Ekmekle beraber çok katık yedir. Katığın eneyisini hayvanlar verir. Hayvanlardan bol süt almak istersen bol yedir, karnını doyur, buda ancak az yerden çok ot veren yonca ile olur.

Ziraat Muallimi
F. Tatan

Vilâyet Umumî Meclisi

Seçim devresi : 7 Toplantı yılı : 4

Reis: Vali Muzaffer Akalın **-10-** 6 - Şubat - 94

— Geçen Sayıdan Artan —

muafiyeti ve İskilip Kanlıkavak çiftliği mevkiinde arazisi bulunan Kalebuğazı mahalllesinden Şerbetçi oğlu Ali ile Dağkıyısı, Köy oğlu mavkilerinde arazisi bulunan Veli oğlu Rıza Budağın 940 yılında vaki hasar dolayısile bunlardan başka müracaat olmadığından vergilerinin tenzili icap edip etmiyeceği, 940 yılında İskilibe bağlı bazı köylerde vaki hasar nisbetinde tenzil edilecek vergi miktarının tayini, 941 yılı İskilip merkezile buna bağlı yedi köyde vaki hasar dolayısile tenzil edilecek vergi nisbetlerinin ve ekilmesi imkânı olmıyan mıntakalarda arazi vergilerinin de müvakkat muafiyete tabi tutulmasına dair Hususî Muhasebe Müdürlüğü teskerelerinin tetkik edilmek üzere büdçe encümenine, 941 yılı Nafıa kısmı adi ve fevkalâde büdçesindeki tahsisatlardan bazılarının kifayetsizliği hasebile 13000 lira munzam tahsisat verilmesi ve Büz imalinde kullanılmak üzere 80,50 ve 35 santim içkuturlu kalıplar için teklif edilen 500 liranın 1300 liraya iblağına dair Nafıa Müdürlüğünün iki teklifi Nafıa ve büdçe encümenlerine, yerli ve yabancı memurla hususî idare teşekküllerine mensup memurlardan alınacak tedavi üçretlerinin tayinine dair hastane baştabibliği teskeresinin sıhhiye encümenine, eski senelerde olduğu gibi işleri hastanece tamin edilmek üzre dört fahri ve namzet hademenin teklif veç bile 942 mali yılı içinde istihdamlarının kabulüne, Mecidözü merkez okulu öğretmeni iken ölen Sadettin Keçecinin 938 yılı mesken bedelinden eşi Nedime Keçecinin alacağı 60 liranın verilmesi hakkındaki Maarif Müdürlüğü teklifinin, Çorumun Kazıklıkaya köyüne ait iken Turğut ve Kazıklıkaya köyleri namına yazılan ve itiraz komisyonunun tetkikinden geçen tarlalara ait olarak Turğut namına tahakkuk eden 330 kuruş verginin tenzili, 942 yılı muhammen varidat teklif bütcesi 500 lira noksan yekûn edilmiş olduğundan 566332 liraya iblağı ve Cümhuriyet merkez Bankasile beden terbiyesi hisselerine o nisbette ilave yapılmasına dair Hususî Muhasebe Müdürlüğünün iki teskeresi ve telefon tesisati fen memuru senelik üçreti olarak teklif edilen 600 liranın diğer memurlara yapılan zam nisbetinde tahsisatının ziyadeleştirilmesine dair Vilâyet jandarma Komutanlığından gelen teskerenin büdçe encümenine havalelerine, 941 yılı bütcesile dairelerine ayrılan tahsisattan bir kısmının ahval dolayısile ihtiyaçları karşılamadığından 5852 lira 65 kuruşluk munzam tahsisat ve tasarruftan münakale icrasi talebini havi Hususî Muhasebe, Ziraat ve Sıhhat Müdürlüklerinin teklifi üzerine Hususî Muhasebe Müdürlüğünün yazılarında 940 yılından müdevver emanet bakayeleri hariç Elli beş bin küsur liralık vezne mevcudundan bu miktara tekabül eden kısmının karşılık gösterilmek suretile 941 yılı varidat büdçesinde geçen senededen müdevver nakit namile yeniden açılacak 22 inci mükerrer fasla 5862 lira 65 kuruşunun ircaykdile istenilen fasıl ve maddelere munzam tahsisat olarak verilmesi için mazbatasının tanzim ve Dahiliye Vekâlatine takdimine dair okunan büdçe encümeni mazbatasının kabulü söz birliğile kararlaştırıldı.

Mecidözü kazasında inşa edilmekte olan ilk mektep binasının ikmali için bütceye 8000 lira tahsisat konulmasına dair Ziya Üçüncü Mecidözü imzalı takririn ruznameye alınmaması ekseriyetle kabul edildikten sonra mülkiyeti hususî idareye ait Cümhuriyet meydanının stadyum arsasına nakli olunacağından ve memleket imar haritesinde bu meydanın yeni bir mahalle olarak gösterilmekte bulunmasından pazarlık veya kıymet taktiri suretile teşekkül edecek koopratife muayyen tipte bahçeli ve muntazam binalar yapılmak kaydile verilmesi hakkında Şevket Davut Çorum imzalısı taşıyan ve ruznameye alınmak kabul edilen takririn tetkik edilmesi için büdçe encümenine, kazababasının vefatı üzerine memleketine gitmek zorunda kalan Hüseyin Yalçın - İskilibe yarından itibaren beş gün mezuniyet verilmesine dair Cavat Köstekci - İskilibin teklifi ve hasta olmasından bu günden itibaren yedi gün mezuniyet verilmesi hakkında Hasan Sav - Sungurlunun, talebi mutlak ekseriyetle ruznameye alınarak istekleri veçhile mezun sayılmaları, umumî meclis toplantısının neticesine az zaman kaldığından önümüzdeki pazartesi gününden itibaren her gün toplanti yapılması Bedri Tüzün - Mecidözü tarafından teklif edilmesi üzerine iş vaziyetine göre toplantı günleri müzakere sonlarında kararlaştılmak ve Martın 9 uncu pazartesi günü saat 14 de toplanmak üzre celseye nihayet verildi.

İÇTİMA - 11

Reis: Vali Muzaffer Akalın - 9/3/942 pazartesi

Vilâyet umumî meclisi on birinci toplantısını Mardın Dokuzcu pazertesi günü saat 14 de Vali Muzaffer Akalının riyasetinde aza Nazmi Tombuş, Şevket Davut, Necmettin Duran, Mustafa Bayrak, Hüseyin yalçın, Emin Köse, Caval Köstekci, Abdurrahman İstanbullu, Mustafa Tarhan, Hidayet Öncü, Ömer Emrali, Bedri Tüzün, Ziya Üçüncü, Cemal Erkan, Necati Önen, Behcet Durukan, Nuri Kafkas, Abbas Erdoğan, Bedri Bilginer, Mehmet Çetin, Haydar Kütük, hazır oldukları halde yaptı.

Geçen celseye ait zabıt hulasası aynen ve söz birliğile kabul edildikten sonra Mecidözü merkez okulu öğretmeni ölü Sadettin keçecinin 938 yılı mesken bedelinden alacağı olan 60 liranın veresesine verilmek üzera 942 bütçesine ayrı bir fasla konulması, 941 yılında verilmiyen baş öğretmenler munzam idare üçretinden 1560 lira 56 kuruşun bütceden çıkarılarak 941 senesi bütcesine alınacak munzam tahsisat mazbatasına ilâvesi, maaşlarının artırılmasını isteyen hastane eczacısı Rahmi Hapoğlu ve hastane idare memuru Sıddık Çöplü ile üçretinin ziyadeleşdirilmesi talebinde bulunan nafia odacısı Mustafa Yağlıtekinin arzularının isafına imkân olmadığını, İskilip orta okul talebe pansiyonuna yardımın bütceye konan tahsisattan tefriki mümkün bulunduğu, halkevleri ve halk odaları için cumhuriyet halk partilerine yardım tahsisatının bütceye konulması muvafık bulunduğu ve 30 lira üçretinin ziyadeleştirilmesini isteyen hüsusî idare avukatı Hulusî Tüzmanın bütceye konan tahsisatla müracaatının yerine getirilmesi mümkin ve Vilâyet makamına ait olduğu, salgın hayvan hastalıkları için bütcede 100 lira tahsisat ayrıldığı, 941 senesinde verilemiyen 14 öğretmene ait 555 lira 76 kuruş barcırahın 942 bütcesine konulmıyarak 941 senesinde alınacak munzam tahsisatla karşılanması ve bu mikdarın mazbataya ilavesi, Vilâyet merkezile İskilip kazasında açılacak kız enstütüsü, akşam erkek ve kız san'at okulları arsa istimlâki için bütceye tahsisat konulduğu, Alaca kazasından 230 mükellefe ait 1981 lira 50 kuruşun kanunî sebeblerle tahakukatından tenzili hakkındaki bütce encümeni mazbatalarının söz birliğile kabulü ve Fiğani kaplıcasında 940 senesinde yaptırılan bina için alınmış malzeme bedelinden 50 liranın 942 yılı bütcesine konulması hakkındaki bütce encümeni mazbetası müzakeresinin ruznameye dahil evrakın müzakeresi sonuna talikı kararlaştırılıp ruznameye dahil diğer evrakın müzakaresine devamla motörlü nakil vasıtalarından alınacak rusnmun Temmuz -942 ve Şubat - 943 aylarında ve iki taksitte alınması, hastane tamiratı için büdçeye Bin lira tahsisat konulduğu ve sıhhat memurlarından açıkta kalacaklara büdçeye mevzu açık memurlar maaşı tertibinden verilmesi mümkin olup sıhhat faslına ayrıca bu maksatla tahsisat konulmasına lüzum görülmediği, 4178 sayılı kanuna göre verilmesi lazım gelen fevkalâde zamlarla çok çocuklulara verilecek zammın tutarı olan 58200 küsur liranın varidata zam yapılmadan başka şekilde karşılanmasına imkân görülemiyecek kısmının umumi muvazeneden yapılacak yardım olarak varidat bütcesine zam ve ilavesi, telefon tesisatına yardım tahsisatının telefon tesisatı ve idare masrafı namı altında büdçeye konulması, Merkez ve Mecidözü kazalarındaki Cem'an 1168 lira 55 kuruş eşhas zimmetlerinin kanunî sebeblerle terkini muvafık olduğu hakkındaki büdçe encümeni mazbatalarının kabulü, Osmancık kazasından 110 şahsa ait 885 lira yol vergisinin kanuni sebeblerden dolayı tahakkukatından tenziline dair Nafıa encümeni mazbatasile Vilâyet dahilindeki hususi büdçeye dahil memurlardan Vilâyet halkı misüllü üçret alınmaması diğer umumi ve mülhak büdçelerden maaş ve üçret alan memur ve müstahdiminin Vilâyet haricinden gelenler misüllü tedavi üçretine tabi tutulmaları merkez ve kaza halkevlerinde tap ve neşredilen evrak, ilân ve mecmuaların eskisi gibi parasız yaptırılması, şimdiye kadar parasız verilmekte olan Vilâyet gazetesinin ilişik listede isimleri yazılı makam ve dairelere tevziine 942 yılında da devam edilmesi lüzumunu gösterir sıhhiye ve müteferrika encümeni mazbatalarının kabulü, Vilâyet gazetesi ve abone bedeli vesair ilân tarifesinin bir kısmında tadilât yapılarak diğerlerinin aynen kabulüne dair müteferrika encümeni mazbatası üzerine tarifede bazı tadilât yapılmasına ve adli müzaherete nailiyet kararı alan fakirlerin hukuki işlere teallük eden ilânlarından üçret alınmamasına mütedair Bedri Tüzün tarafından vaki teklifle birlikte yeniden tetkik edilerek meclise bildirilmek üzre müteferrika encümenine gönderilmesi kararlaştırılarak, Mecidözünde mevcut Kaymakam evinin yeni bir bina ile mübadelesine dair kaza Kaymakamlığı teklifinin riyaset makamından verilen izahat dairesinde icabı yapılması ve hususî idarenin mülkiyetinde olan Cumhuriyet meydanı şehir planındaki yere kaldırıldığı takdirde mazbatada yazılı şartlarla satışa çıkarılması salahiyetlerinin daimi encümene verilmesi, tahsisatı kâfi gelmiyen Vilâyet Nafıa dairesine ait muhtelif fasıl ve maddelere 8500 lira munzam tahsisat verilmesi ve yapılacak mazbataya ilâvesi kabul edildi.

Müzakeresi celse sonuna talik edilen Mecidözünün Fiğani kaplıcasin 940 yılında sarsedilen malzeme bedeli 50 liranın 942 yılı büdçesine konularak tediyeye dair olan büdçe encümeni mazbatası üzerine yapılan müzakere sonunda mezkûr 50 liranın büdçe encümeni mazbatasında yazılı olduğu üzre 942 yılı büdçesinde ve ayri bir fasla konularak istihkak sahiplerine tediye edilmesi tayini esasmi suretile reye konularak mutlak ekseriyetle kabul edildikten sonra ruznameye dahil başka evrak olmadığından Mardın onuncu salı günü saat 14 de toplanmak ve gelen evrakla 942 yılı varidat ve masraf teklif büdçeleri okunmak üzre celseye nihayet verildi.

Kırtasiye ve Mektep Levazımı

FİATLARI

Fiat Murakabe Komisyonundan:

Vilâyet çevresinde bulunum kırtasiye eşyasile mektep levazımatının yüzde 25 ithalâtçı, yüzde 10 toptancı ve yüzde 30 perakendeci kârı ile satılmasına ve bu hadler haricinde satış yapanlar hakkında kanunî takibat yapılmasına Fiat Murakabe Komisyonunun 13-4-942 günlü toplantısında karar verirlmiştir.

Kapalı Zarfla

Nafıa Müdürlüğünden

1 - Çorum - Çerikli yolunun 78X710 - 79 X894 arası varyent ve büz işi 11-5-1942 pazartesi günü saat 15 de Nafıada müteşekkil komisyonda ihale edilmek üzere kapılı zarf usuli ile eksiltmeye konulmuştur.

1 - Keşif bedeli (16456) lira 41 kuruştur.

3 - Muvakkat teminat (1234) lira 23 kuruştur

4 - Bu işe ait evrak şunlardır.

A - Eksiltme şartnamesi

B - Mukavele projesi

C - Silsilei fiat ve keşif hülâsa cedvelleri

D - Profil Plân, Grafik ve vasati mesafe cedveli.

E - Bayındırlık işleri Genel şose ve köprüler fennî ve hususî şartnameleri.

F - Bu evrak her gün Daimî encümen kaleminde ve Nafıa Müdürlüğünde görülebilir.

5 - İsteklilerin yukarıda yazılı teminatı yatırdıklarına dair belge ile eksiltmeden en az üç gün evvel Vilâyet Makamına müracaatla alacakları ehliyet ve Ticaret odası vesikalarını ve ayrıca kapalı bir zarfa konmuş, yukarıda yazılı evrakı okuyup tamamen kabul ettikleri şarhını havi teklif mektuplarını mevzuata uygun şekilde diğer bir zarfa koyup ihale saatinden bir saat evveline kadar Çorum Nafıa dairesindeki komisyona makbuz mukabilinde vermeleri veya göndermeleri ilân olunur. Postada olacak gecikmeler muteber değildir. 1-3

Tapu Sicil muhafızlığından

Çorumun Yeniyol mahallesinin Accelisani sokoğından Kırış oğlu Hüseyinin 50 seneden beri senetsiz ve nizasız ve fasılasız olarak tasarruf ve temellükünde bulunduğundan bahsile ortakapaklı, kozluca, karlık, eskiekin mevkilerinde üç parça tarla ile iki parça bağı adı geçen ölü Kırış oğlu Hüseyin vereseleri namlarına intikalen tescil talebinde bulunduklarından işbu gayri menkullerin mahallen keşif ve tahkiki için 10-5-942 günü saat 10 na tayin kılınmış olduğundan ve bu gayri menkullere temellük ve tasarruf veya bir hak iddiasında bulunanlar varsa evrakı müsbitelerile birlikte mahallinde memura ve daha evvel Çorum tapu sicill muhafızlığına müracaatları ilân olunur.

Tapu sicil muhafızlığından

Tarhan köyünün muhtelif mevkilerindeki 64 parça tarlayı kısmen senetli ve kısmen senetsiz olarak tasarruf ettiklerinden bahisle köyden Topal Bekir oğlu Ahmet vereseleri namlarına tapulatmak istediklerinden işbu gayri menkullerin hukuku tasarrufiyelerinin tahkik ve keşfi için 16 5-1942 günü saat 10 a tayin kılınmış olduğundan bu gayri menkullere bir hak ve mülkiyet iddiasında bulunanlar varsa keşif ve tahkikatın tayin kılındığı gün ve saatte evrakı müsbitelerile beraber mahallinde memura ve daha evvel Çorum Tapu sicilli muhafızlığına müracaatları ilân olunur.

Çorum Belediye Başkanlığından

Çepni (Hamidiye) mahallesi, mevkii Ankara caddesi zcı su, cinsi arsa hududu: doğusu yol, batısı Hasan Kaptan tarlası, güneyi Ankara caddesi, kuzeyi hancı Suade tarlası ve bark ile mahdut.

876 Metre sekiz yüz yetmiş altı metre murabbaı mikdarında:

Yukarıda mevkii, cinsi, hududu ve mikdarı yazılı Belediyeye ait arsa açık usul artırma ile satılacaktır. Mezkûr arsadaki mevcut su bu artırma tışındadır.

Artırma 5-5-942 salı günü saat 14 de Belediye dairesinde yapılacaktır. Beher metre murabbaına iki lira kıymet takdir olunmuştur. Yüzde 7,5 muvakkat teminat 131 lira 40 kuruşla birlikte alıcıların yevmi mezkürde Belediyeye müracaat etmeleri ilân olunurr. 1 2

Şose Esasli Tamiratı İlânı

ÇORUM VÂLİLİĞİNDEN:

Çorum — Yozgat yolunun 0 X 000 - 6 X 132 kilometreleri arasında 23779 lira 53 kuruş keşif bedelli şose esaslı tamiratına kapalı zarf usulile yapılan eksiltmede alıcı çıkmadığından 2-Nisan 942 tarihinden itibaren bir ay içinde muamelesi yapılmak üzre pazarlığa konulmuştur. İsteklilerin Çorum Vilâyeti Daimî Encümenine müracaatları 3-4

OSMANCIK VAKIFLAR MEMURLUGUNDAN

Tahmin bedeli

Lira	Cinsi	Vakfı	Mevkii
600	Tarla	Koyunbaba	Ovacık köy önünde
1000	»	»	» İnce pare
2800	»	»	» Çayırlık
2000	»	»	» Çayırlık altında
1500	»	»	» Çaykenarı
800	»	»	» Yarbaşı tarla

Yukarıda mevkii ve tahmin bedelleri yazılı tarlaların mülkiyyeti açık artırma ile ve peşin para ile satılacaktır.

İhalesi 24.4.942 tarihinde Cuma günü saat 15 de Osmançık Vakıflar idaresinde yapılacağından taliplerin muayyen günde hazır bulunmaları ve şartnameyi görmek isteyenlerin de her vakıt daireye müracaatları ilân olunur. 3-3

Çorum P. T. T. Müdürlüğünden

P. T. T. İdaresinin 942 yılı ihtiyacı için Osmancığın Seciğen köyü civarındaki İnegöl ormanının Köklendere mevkiinden kesilerek kabuğu soyulup tepeleri sivrildikte tulü sekiz metre, tepe devresi kırk, kaideden iki metre yukarısı altmış santım olarak Osmancık merkezinde idarenin göstereceği mahalle nakil ve istif edilecek olan bin altı yüz adet çam telgraf direğinin beher adedi beş lira hesabile sekiz bin lira muhammen bedelle 13.4.942 tarihinden itibaren onbeş gün müddetle kapalı zarf usulü ile eksiltmeye konulmuştur. 29.4.942 tarihine müsadif salı günü saat 17 de Osmancık P.T.T. binasında ihalesi yapılacaktır. Eksiltmeye iştirak edecekler altı yüz lira muvakkat teminat veya bu miktarda kanunen muteber diğer bir mali itibarla birlikte mektuplarını komisyona muayyen günde ve saat 16 ya kadar tevdi edeceklerdir. Postadaki gecikmeler nazara alınmaz bu işe ait şartname bedelsiz Osmancık P.T.T. idaresinden verilecektir. Fazla izahat almak İsteyenlerin Osmancık P.T.T. şefliğine müracaat etmeleri ilân olunur. 2-2

Garnizon Satın Alma Komisyonundan

1 — Kapalı zarf usulile (84000) kilo koyun eti alınacaktır.

2 — Muhammen bedeli 75600 lira, ilk teminatı 5670 liradır.

3 — İhalesi 28 Nisan 942 salı günü saat 10 da komisyonu muzun bulunduğu mahalde yapılacaktır.

4 — İsteklilerin kanuni vesikalarile birlikte ihale saatinden bir saat evvel komisyonumuza müracaatları. 3-3

Çorum Doğumevi Başhekimliğinden

1 — Çorum Doğum ve Çocuk Bakımevinde yapılan elektrik ve su tesisatı 15 gün müddetle açık eksiltmeye konulmuştur.

Mezkûr tesisatın keşif bedeli 1762 lira 90 kuruş olup muvakkat teminat 132 lira 22 kuruştur.

3 — Bu işe ait evrak şunlardır:

A - Keşif hulâsa cetveli

B - Eksiltme şartnamesi, bayındırlık işleri genel şartnamesi, yapı işleri umumi fennî şartnamesi, elektrik ve su tesisatı umumi tennî şartnamesi, proje

C - Hususî şartname

İstekliler bu evrakı her gün Doğumevinde görür ve alabilirler.

4 — Eksiltme Doğumevinde teşekkül edecek komisyonda 22-4-942 çarşamba günü saat 15 de yapılacaktır. İsteklilerin yukarıda yazılı muvvakkat teminatını 942 yılı Ticaret Odası vesikasını hamilen muayyen saatte komisyona müracaatları ilân olunur. 2-2

Daimi Encümenden

Muvakkat T.

Kilo	Lira	K.	Cinsi
4000	96		Koyun eti
3000	28	25	Sığır eti

1 — 16-3-942 Tarihinden itibaren açık eksiltme müddeti on gün uzatılan memleket hastanesinin yukarıda cins ve mikdarları yazılı iki kalem erzakına bu defada alıcı çıkmadığından 26-3-942 tarihinden itibaren bir ay içinde pazarlıkla muamelesi tamamlanmak üzere açık eksiltme müddeti uzatılmıştır.

2 — Şartnameleri tatil günleri tışında encümen kaleminde görülebilir.

3 — Taliplerin muvakkat teminat makbuzlarile bu müddet içinde Vilâyet Daimi Encümenine müracaatları ilân olunur. 4-4

Emniyet Müdürlüğünden

Polis stajyerliği için 24.4.942 cuma günü saat 14 de imtihan yapılacağından isteklilerin muayyen gün ve saatte Emniyet dairesine müracaatları.

Daimi Encümenden

1 — 5-3-942 Tarihinden itibaren bir ay içinde pazarlıkla muamelesi tamamlanmak üzere açık eksiltme müddeti uzatılan memleket hastanesinin 14 kuruş muhammen bedelli 8400 kilo yağı alınmamış sütüne alıcı çıkmadığından Nisanın 27 inci pazartesi günü saat 15 de ihalesi yapılmak üzere yeniden 21 gün müddetle açık eksiltmeye konulmuştur.

2 — Şartnamesi tatil günleri tışında encümen kaleminde görülebilir.

3 — Taliplerin muvakkat teminat olan 141 lira 75 kuruşluk makbuzla tayin edilen gün ve saatte Vilâyet Daimî Encümenine müracaatları ilân olunur. 3-3

Vakıflar Memurluğundan

Tütek oğlu vakıfından 640 - 384 sehimli ve 100 lira bedelli kalaycılarda dükkân ile 150 lira bedelle akpunar vakfından kalaycılardaki dükkânın haddi layık görülmediğinden satışın bir ay içinde pazarlıkla yapılmasına karar verildiğinden talip olanların Vakıflar idaresine muracaatları ilân olunur. 1-4

Tapu Sicilli muhafızlığından

Çorumun Deliler köyünün yol üstü mevkiinde vakı iki kıt'a tarlanın her ikisinde otuz sene evvel Çorumun Şeyhler mahallesinden Miti! oğlu Ahmetten meyanede adiyen satın aldığından bahsile namına tescilini isteyen Beşir oğullarından Veli oğlu Eminin işbu tarlalarının mahallen keşif ve tahkiki için 16-5-942 gün ve saat 10 a tayin edilmiş olduğundan işbu gayri menkullerde bir hak ve tasarruf iddia edenler varsa yevmi keşif ve takikatın tayin olunduğu gün ve saatte evrakı müsbitelerile beraber mahallinde memura ve daha evvel Çorum Tapu sicilli muhafızlığına müracaatları ilân olunur.

Tapu Sicil muhafızlığından

Yukarı İlicede bir kıt'a bağ 291 senesi yoklamasında Taybıllı oğlu Osman namında kayitli olup veresesine intikal ettiğinden bahsile tescili talep edilmektedir. Bu bağın mahallen keşif ve tahkiki için 5-5-942 gün ve saat 16 da tayin edilmiş olup bu gayrı menkule ait tasarruf veya bir hak iddia edenler varsa evrakı müsbiteleriyle birlikte mahallinde memura ve daha evvel Çorum Tapu sicilli muhafızlığına müracaatları ilân olunur.

Tapu Sicil muhafızlığından

Çorumun Tatar köyünün muhtelif mevkilerinde dokuz parça tarla bir bağ ve bir bahçe ve bir harman yeri ve hane ve samanlık Osman Kâhya oğullarından Hasanoğlu Hasanın malı iken elli sene evvel ölümile veresesine intikal ve verese de meyanelerinde yaptıkları rizaî taksimde Ahmet Sa... çuk hissesine isabet eylediğinden bahsile namına intikalen tescil talep edilmektedir. Bu gayri menkullerin mahallen keşif ve tahkiki için 24-5-942 gün ve saat 10 da tayin edilmiş olduğundan bu gayri menkullerde temellük ve tasarruf veya bir hak iddia edenler varsa evrakı müsbitelerile birlikte mahallinde memura ve daha evvel Çorum tapu sicilli muhafızlığına müracaatları ilân olunur.

Tapu Sicil muhafızlığından

Yavru Turna mahallesinden Boynu eğri oğullarından Mehmet oğlu Hüseyinin dede va babasından miras yoluyla müntekil iken Hüseyinin 28 sene evel vefatiyle evlatlarına intikal ettigi beyan edilerek namlarına tescili istenilen Mürsel ve Çomar mevkilerindeki iki kıt'a tarlanın mahallen keşif ve tahkiki için 10-5 942 günü saat 10 tayın edilmiş olduğundan bu gayri menkule tasarruf ve temellük veya bir hak iddiasında bulunanlar varsa evrakı müsbiteleriyle birlikte mahallinde memura ve daha evel Çorum tapu sicilli muhafızlığına muracaatları ilân olunur.

Tapu Sicil muhafızlığından

Çorumun Tarhan köyünden Topal Bekir oğlu İsmail ve İbrahim ve Mehmet ve Süleymanın senetsiz ve nizasız ve fasılasız mülkleri olduğu bildirilen borsuk, bilekpınarı, dağdibi, hatap, kınık köy bağları, kınık yolu, öllüklük, kayadibi nam mevkilerde on parçadan ibaret gayri menkullerin dörtte bir hissesi itibarile 327 senesinde ölen İsmailin evlatları tarafından intikalen tescil talebinde bulunduklarından mahallen keşif ve tahkiki için 16-5-942 günü saat 10 na tayin kılınmış olduğundan işbu gayri menkullerde bir hak ve mülkiyet iddiasında bulunanlar varsa yevmi keşif ve tahkikatın tayin kılındığı gün ve saatte mahallinde memura ve daha evvel Çorum tapu sicilli muhafızlığına müracaatları ilân olunur.

Tapu Sicil muhafızlığından

15-4-942 Tarihli gazete ile Çukurveran kövünden Karaahmet oğullarına ait keşfin 25-5-942 tarihinde yapılacağı bir kalem sehvi olarak ilân edilmiş isede bu keşfin 25-4-942 tarihinde yapılacağı ve mezkûr evraka bahçe denilecek iken bağ denildiği tashihen ilân olunur.

KURULUŞ TARİHİ: 1921

İDARE YERİ

Vilâyet Matbaası

ÇORUM

- HER HAFTA ÇIKAR VİLÂYET GAZETESİDİR -

YIL: 20 — No. 1122

Çarşamba

29 - Nisan - 1942

Nushası - 2 - kuruştur.

Çöken İmparatorluk

— Tarihe kısa bir bakış —

Bir zamanlar hududlarımız, Adiryatik kıyılarından İran sınırlarına, Mısırdan Kafkaslara kadar uzanıyor, Kırım, Macaristan elimizde bulunuyordu. Avrupa Kralları bize hediyeler gönderiyor, veyahut yardımımızı istiyorlardı. Ordularımız batı Avrupaya dayanmıştı. Donanmamız Akdenize hakimdi. Şimali Afrika hakimiyetimiz altındaydı. Boğazlar ve İstanbul elimizdeyi. Bu haşmetli devrin Padişahı «Kanunî Süleyman» dünyayı kendine dar görmeğe başlamış, cihan hakimiyetini isteyecek kadar ileri gitmişti. Nihayet 1580 de Viyana kapılarına dayanarak hıristıyan Avrupa ile karşılaştı.

« Kanunî Süleyman » dan sonra Osmanlı devleti süratle gerilemeğe başladı. Yavaş yavaş sultanların kanıda bozuluyordu. Bundan sonra 27 Padişah; birbirlerile rekabet edercesine bu devletin çukurunu kazdılar. Hadımlar, harem kadınları sarayın mutlak hakimi kesildiler.

Osmanlı devleti, çürümeğe yüz tutan bir ceset gibi yavaş yavaş tefessuh ediyordu. Devlette enerji, hayatiyet, maddi ve manevî kuvvetlerden eser kalmamıştı. zaman oldu ki, idaremiz altındaki milletler de isyana başladılar. Sırasile Yunanistan, Sırbistan, Bulgaristan istiklâllerini ilân ettiler. Süleymanın kurduğu muhteşem saltanatın yavaş yavaş temelleri sarsılıyar, üç kıt'a üzerinde doludizgin at koşturan bir imparatorluğun süratle baş aşağı yuvarlandığı görülüyordu.

Osmanlı saltanatının dağıldığını gören hıristıyan devletler, onun mirasına konmakta gecikmediler. Rusya, Kırım ve Kafkası zabtetetti. Fransa Tunusa el atarak, Suriyede bir takım haklar elde etti. İngilizler Mısırı, Kıbrısı işgal ettiler. Genişlemek isteyen Almanya, diğer devletlere karşı güya Sultan «Hamid» in himayesini üzerine aldı. Maksadı, düşmanları mağlup ettiktensonra, Osmanlı devletinden tavizler, toprak parçaları koparmaktı.

Diğer bütün milletler de işi azıtarak bir takım imtiyazlar, iktısadi haklar istemeğe başladılar. Şikârının ölümünü bekleyen akbabalar gibi bizden dayak yemiş hıristıyan devletleri, asırlarca kendilerine boyunduruk vurmuş bir saltanatın akıbetini dört gözle bekliyorlardı. Bu suretle topraklarımız üzerinde doymaz ihtiraslar besleyen aç devletler, dünya savaşının tohumlarını atıyorlardı. Fakat nedense, bu harbe başlamak cesaretini bir türlü gösteremediler.

İstanbulun loş ve esrarlı saraylarında pinekleyen «Hamid»; bir takım manevralarla devletleri birbirine düşürüyor, çevirdiği fırıldak ve entrikalarla can çekişen Osmanlı İmparatorluğunun ölümünü geciktirmeğe çalışıyordu.

Nihayet 1877 de Çarlık Osmanlı saltanatına nihayet vermek kastile hücuma geçti, ve Rus orduları çok geçmeden İstanbulun 3 saat yakınındaki «Ayastefanosa» kadar geldiler. Avrupa devletleri ve bilhassa Almanya, Islavlığın her şeyi yaslayıp geçen bir çığ gibi boğazlar, İstanbul ve Akdenize doğru akışını hayretle görüyor, Balkanlara, Akdenize inmek isteyen Rus imperyalizminin bu hareketini dehşetle seyrediyordu. Nihayet, «Bismark», «Berlin» de topladığı kongrede, Ruslara: «durunuz! Osmanlı Devletinin mevcudiyeti Avrupa muvazenisi için lâzımdır.» Dedi. Bu zor karşısında Rus orduları geri çekildiler. Çok geçmeden de Trablusgarp, Balkan ve birinci dünya harplerile Osmanlı saltanatı mağlubiyetten mağlubiyete, sukuttan sukuta koşarak, mukadderatın hazırladığı korkunç tarih uçurumuna yuvarlanıp gitti. Artık Osmanlı İmaaratorluğu bir hayal olmuştu.

Acaba, sık sık tekrarladığımız bu mağlubiyet, sukut nedir? Mağlup bir millet yalnız bir şeref kaybetmekle kalmamakta, o aynı zamanda maddeten ve manen de perişan olmaktadır. Görüyoruz ki; mağlup olmuş bir millet, duygularından, manevi kuvvetlerinden pek çok şeyler kaybetmektedir. Bu itibarla bir çok milletler, mağlubiyetlerinin sebeplerini bir türlü anlıyamıyorlar. Bu gibi milletlerde muhakeme muvazenesi sarsılmakta, dimağ adeta işlemez bir halde bulunmaktadır. Böyle milletler nasıl düşünebilirler?.

1914 Harbinden mağlup çıktığımız zaman, bizden titreyerek ayrılan, sonra ağlayarak uzaklaşan maziyi görüyor, bütün mukaddesatımızı çiğneyen kahhar

— Sonu 3 üncü sahifede —

23 - Nisan

MİLLÎ HAKİMİYET VE ÇOCUK BAYRAMI

Millî Hakimiyet ve Çocuk bayramının 22 inci yıl dönümü şehrimizde olağanüstü bir gösteri ile kutlandı.

Alâkalılarca hazırlanan zengin programla tes'idine başlanan tören, tam saat 10 da Halkevi meydanında yapıldı.

Valimiz Sayın Bay Muzaffer Akalın başta bulundukları halda, Askerî ve Jandarma Komutanları, daire Müdürleri, bil'umum memurlar ve kadın, erkek çok kalabalık halk kütlesinin de iştirak eylemiş olduğu bu törende şehrimiz Orta ve İlk okullarından başka Buğabağı ilk okulundan da bir heyet hazır bulundular.

Halkevi bandosu tarafından çalınan İstiklâl marşile tören açılmış ve bütün okullular tarafından 23 Nisan marşı söylenmiştir.

Çocuk esirgeme kurumu adına söylenen bir açılış nutkunu müteakip bir bayan öğretmen, Orta ve İlk okullar namına da 4 öğrenci tarafından birer söylev verilmiş ve manzumeler okunduktan sonra buradaki merasime son verilmiştir.

Önde bando olduğu halda bütün hazırun ve okullar doğruca büyük parktaki Atatürk anıtına gitmişler ve her kes yerlerini aldıktan sonra bandonun iştirakile 10 uncu Cumhuriyet marşı söylenmiş ve müteakiben Vilâyet namına Valimiz ve diğer daire ve teşekküller namına da Müdür ve Reisleri tarafından Anıda çelenkler konmuştur. Burada da keza bir Bayan Öğretmen ve şehir ilk okulundan 2 ve köy okulundan da bir çocuk heyecanlı söylev ve hitabelerde bulunmuşlardır.

Öğleden sonra, hazırlanan eğlence yerlerinde yavrular eğlendirilmiş ve köy okulundan gelen öğrenciler bir müsamere vermiştir.

Bayramın birinci günü gecesi Halkevinde bir aile toplantısı yapılmış, bu toplantıda köy okulundan gelen öğrenciler mahalli ve millî oyunlar oynayarak çok değerlenmiş ve alkışlanmışlardır. Bu arada Sapa köy eğitmeni Turan tarafından da kendi yazdığı bir destan okunmuştur.

Bayramın ikinci günü Cumhuriyet, İstiklâl ve Tanyeri okulları ve üçüncü günü de İnkılâp, Gazipaşa ve Albayrak okulları talebe velilerine birer müsamere vermişlerdir.

Vazife alan mini mini yavrularımız bu müsamerelerde çok muvaffak olmuş ve bilhassa okudukları halk şarkılarile oynadıkları Haley, İğdeligelin, Türkmen kızı ve Bedrik oyunu gibi millî ve mahallî oyunlardaki yüksek başarıları bütün davetlileri coşturmuş ve heyecanlandırmıştır.

Valinin Teftişleri

Valimiz Sayın Bay Muzaffer Akalın beraberlerinde Hususî Muhasebe Müdürü Hayri Elgenle Veteriner Müdürü Fahri Gönenç de bulunduğu halda cumartesi günü öğleden sonra Sungurluyu şereflendirmişlerdir.

Pazartesi günü geç vakıt şehrimize avdet buyurmuş olan Sayın Valimiz kazada, kaza idare işleri üzerinde inceleme ve teftişlerde buluumuşlardır.

JANDARMA MÜFETTİŞİ

Jandarma Müfettişi Tuğyeneral Remzi Berkman şehrimize şeref vermişlerdir. Sayın Generalımıza hoş geldiniz deriz

NAZMİ TOMBUŞ İŞE BAŞLADI

Açık bulunan şehrimiz Belediye Reisliğine, Belediye Umumî Meclisinin ittifakile seçildiğini evvelce haber verdiğimiz Bay Nazmi Tombuş ayın 27 inci pazartesi günü vazifelerine başlamışlardır.

Kıymetli hemşehrimizi tebrik eder, deruhde eyledikleri büyük memleket işinde yüksek başarılarını dileriz.

Hava Kurumuna

TEBERRULER

Alacanın yurd sever halkı tarafından Türk Hava Kurumuna ve Erlerimize kışlık hedide olarak yaptıkları yardımları gösterir listeyi aşağıya yazıyoruz.

Bu hamiyetli yurddaşlara memleket adına teşekkürü bir vazife biliriz.

Lira	Adı
40	Nuri Kafkas
35	Mahmut Sancak
30	Fevzi Kayış
30	İsmail Yağlı
30	Süleyman Yalçınkaya
30	Haşim Bayrak
30	Ahmet Çelik

Lâubaliliklerimiz

Türkçenin kolay, külfetsiz ve tamamiyle fonetik bir imlâsı vardır; bağrında ne Arab'ın söylendiği halde yazılmıyan, ne de Fransızın yazılan, fakat okunmıyan harfleri nev'inden manasızlıklar barındırmaz. Türk alfabesinin 29 harfini tanıyan herkes, meramını yazı ile ifade edebilir.

Buna rağmen, en münevver sayılanlarımız bile, iki satırın içine bir kuyumcu maharetiyle- sayısız imlâ hatası sıkıştırmakta bilmem ne tat bulurlar?

Fransızın foucault (Fuko) sundan, Marseillaise (Marseyyez) inden, Descartes (Dekart) ından bir harf; sphère (sfer) inden bir aksan düşüremezsiniz; Littré'nin ruhu, nasırına basılmış gibi feryat eder. Arabın (ع) muanven'ine (غ) teevvühüne, (ق) tefellük'una bir vokal ekliyemezsiniz; Bina, bir dudağı yerde, bir dudağı gökte karşınıza dikilir.

Halbuki biz, bakımsızlıktan, yabani otların, ısırganların, baldıranların, yılanyastıklarının kapladığı dilimizi, bu muzır bitkilerden arıttıktan sonra da hor görmekte devam etmekteyiz

Onun güzelliğini bozmak için elimizden geleni işliyoruz; yatağanla kazınmaz yanlışlar yapıyoruz; dilimizden, içinde yaşadıkları deryadan habersiz balıklar kadar bihaberiz. Bir nâdân, Türk dilini kötülemeğe kalkışsa, aşağılama yarışında onu geride bırakıyoruz. Dünyanın büyük lisanlarını tedvinde bellibaşlı âmil olan bu milletin ifade müessislerini çamurlara bulaştırıyoruz; ona hürmet etmeği bilmiyoruz.

İmlâmızın esas kuralları -sayılsadüzineyi aşmaz; buna rağmen, kalemi elimize aldığımız zaman bunlardan birisini bile hatırlamak külfetine katlanmıyoruz; muhatabımızın adını; soyadını, çakal, portakal nev'inden cins isimlerin imlâsıyle yazarak, saygısızlık yapıyoruz. Bir metni hatasızca imlâ, bir ifadeyi dosdoğru zaptedemiyoruz.

Bu lâubaliliğin kökleri, münevverlerimizde maelesef daha derinlerdedir.

Müdürüne arzedeceği metni, imlâ hatalarına hiç ehemmiyet vermeden prafe eden büro şefi, yanlışlarla dolu bir betinin altına imzasını atmaktan bir rahatsızlık duymıyan âmir, acaba kendilerini yazının mealinden başka bir şeyden mes'ul saymıyorlar mı?

Artık yazımızda bu arzuhalcı zihniyetini bırakmalıyız.

Münevverler, bu davaya ehemmiyet vermelidirler. İki satırlık makbuzda dokuz yanlış yapan tahsildara, gişe memuruna; bir sahifelik ifade zabtında sayısız hata işliyen zabıt kâtibine ve nihayet bir tahriratı doğru yazamıyan daktilo'ya hatalarını ihtar etmek lâzımdır. Bunlar bilinmiyecek şeyler değildir; öyle olsa bile, bu özür, bir devlet memuru için kabahattan katkat büyüktür. Halbuki bu, bir lâubalilik eseridir ve iş sahiplerine karşı saygısızlıktır.

Lisanın kurallarına ve kendimize hürmet ettirmesini bilmeliyiz.

***

Alâkadar makamların bu hususla ilgileneceklerini ümit ederim.

BAHRİ MİYAK

23 Nisan Büyük Bayram

Okullu Köylerde de Valimizin Huzurlarile Neş'e ve Sevinçle Kutlandı

23 Nisan günü öğleden sonra 8 Eğitmenli okul talebelerinin ve halkın iştirakile Hatap Karakolu önünde büyük bir şenlik yapılmış ve şenliğe Valimiz Sayın Bay Muzaffer Akalın da huzurlarile şeref vermişlerdir.

Sayın Valimizle birlikte bu törene iştirâk eylemiş olan Marrif Müdürü Cevdet Bezircinin buna ait raportajını aynen aşağıya yazıyoruz.

23 Nisan günü öğleden sonra Sayın Valimizle birlik 8 eğitmenli okul talebesi ile 8 köy halkının yaptığı töreni görmek üzere Hatap Karakolu civarına gittik. Burada kadınlı erkekli binlerce halk ve yüzlerce talebe toplanmıştı. Davul zurna önde olduğu halda bütün köy halkı, okul talebeleri Sayın Valimizin önünde bir geçit resmi yaptılar. Her okulun önünde haşmetli Türk bayrağı sallanıyordu. Halk ve talebe en güzel ve yeni elbiselerini giymiş, o kadar çeşitli ve görümlü bir hal almıştı ki içimiz haz ve gururla doldu.

Sayın Vali bütün halkın bayramını kutlayan çok kısa fakat değerli ve veciz söz söylediler.

Birlikte tepelerin arkasındaki düz bir yere gittik. Baharın en güzel günlerinden biri idi. Güneş bol ışıklarını ve sıcaklığını etrafa yayıyor, gönüllere ferahlık veriyordu. Burada önce okul talebeleri oyunlar oynadılar, türküler söylediler. Hele Tarhan ve Divan köylü talebelerin oynadıkları o kadar orijinal oyunlar vardıki bizi hayretlere düşürdü.

Sarı çizmeli, örtek, hanım kızlar, nineler oyunları vesaire...

Bunların arasında 9 yaşında âşık Ali adında saz çalan bir talebede vardı. Bir kaç parçada o söyeldi ve çaldı. O kadar hoşa gitti ki çocuğu okşamaktan kendimizi alamadık. Geleceğin en güzel bir halk şairi.

Sıra halk şairlerine gelmişti. Burada o köylerdeki halk şairlerinden bir kaç kişi de vardı. Önce Tarhanlı Mıstık ortaya çıktı. Sayın Valimize güzel bir hoşamedi yaptı, sonra deyişlere geçti. Diğer âşıklarda geldiler, onlar da bir kaç parça okudular ve çaldılar.

Delikanlılar meydana atıldılar. Haleyler, daha bir çok oyunlar. Biz Sarımbey köyünde yapılacak törende de bulunmaya söz verdiğimiz için ayrılmak zorunda kaldık. Halk eğlenmesinde devam ediyordu.

Sarımbey köyüne geldiğimizde saat 17 yi bulmuştu.

Köyün giriş yerinde coşkun gösterilerle bütün köylü ve talebe Valimizi ve diğer misafirlerini karşıladılar. Davul zurna yine önde geliyordu. Okulun bahçesine gittiğimizde Çayhatap ve Yenice köyleri halkının da buraya toplanmış olduğunu gördük. Kadın ve erkek hiç bir merasime ihtiyaç görmeden buraya birikmiş ve birbirlerile kaynaşmışlardı. Kaç göç yoktu. İhtiyar, genç, büyük, küçük herkes burada toplanmış, topluluk hayatının en güzel örneklerini yaratmışlardı. Valimizin gelişi sonsuz alkışlarla karşılandı. Valimiz burada da bir kaç sözle bütün köylünün ve talebenin bayramını kutladılar, gördükleri manzaradan duydukları gurur ve sevinci anlattılar.

Sarımbeyin çalışkan öğretmeni Bayan Naciye İkiz bahçeye bir açık hava sahnesi kurmuştu. Çok güzel hazırlanan müsamereyi bütün halk baştan sona kadar heyecanla seyretti. Güzel bir temsil yapıldı. Heyecanlı manzumeler okundu, oyunlar oynandı, karanlık basıncaya kadar devam etti. Halk bu gösteriden bir türlü ayrılamıyor, bir görüleni bir daha görmek için durmadan alkışlayorlardı. Köye koyunlar, kuzular ve hayvanlar döndüğü, bunlara ait işlerin zamanı geldiği halda bahçeden çıkmak kimsenin aklına gelmiyordu. Okulla halk el ele vermiş, birbirlerine sım sıkı sarılmışlardı.

Bu köyde bayram daha sabahın ilk saatlerinde başlamıştı. Talebe şarkılar söyleyerek köyün harmanlık denilen Cumhuriyet alanına gelmişler, burada toplanan binlerce köy halkı ile birlik törene başlanmış. Önce öğretmen, sonra bir köylü tarafından 23 Nisan hakkında söylevler verilmiş, talebeler manzumeler okumuştur. Bu tören bittikten sonra da halk ve talebe bir çok oyunlar yapmış, hakiki bayram günlerinden birini yaşamıştır.

Bizler ancak bu bayramın sonlarına erişebilmişiz. Günün son saatlerine kadar devamedeb bu eğlence bir daha tekrarı temennisile sona ermişti. Davetliler otomobillerine binerek yürekleri ateşle ve sevinçle dolu olarak köyden uzaklaştılar.

Bu gösteriden duyduğumuz sevinç sonsuzdu. Köy çocuklarının canlı ve hareketli yetişişi bizde yalnız haz ve gurur değil geleceğe büyük bir inan ve emniyetle bakmak zevkını da verdi.

Lira	Adı
25	Abbas Erdoğan
25	İhsan Keküllü
25	Mahmut Biber
20	Hasan Dirilir
20	Abidin Kaya
15	Ali Rıza Alpaslan
15	Nadir Batak
15	Ömer Özdemir
15	H.Ahmet Aydoğan
15	Osman Tonga
15	Hasan Ercoşkun
15	Hamdi Coşkun
10	Hasan Demir
10	Abidin Sancak
10	Cafer Keleş
10	Ali Şahin
10	Mehmet Ünal
10	Haydar Yılmaz
7,5	Hamdi Aktaş
7,5	Şükrü Uosaç
5	Mehmet Bodur
5	Sıddık
5	Ali Rıza Saraç
5	Mehmet Güzel
5	Mehmet Aktaş
5	Şükrü Karahan
5	Avidis Basdırmacı
5	Lütfi Kunduracı
5	Ömer Demirci
5	Ali Riza Pala
5	Şükrü Durak
3	Sadık Ak
3	Nuri Kağızman
3	Ahmet Yıldırım
3	Hasan Kantemir
3	Resul Murat
67	34 Vatandaş tarafından
657	Yekün

Alaca Kazası halkı tarafından Orduya yapılan armağan listesidir

Adet	Cinsi
2812	kışlık yünlü eşya
22	yirmi iki lira nakit para

Vilâyet Umumî Meclisi

Seçim devresi : 7 Toplantı yılı : 4

Reis: Vali Muzaffer Akalın -10- 6 - Şubat - 942

İÇTİMA - 12

Reis Vali Muzaffer Akalın - 10/3/942 Salı

Vilâyet Umumî Meclisi onikinci toplantısını Martın onuncu Salı günü saat 14 de Vali Muzaffer Akalının riyasetinde, aza Nazmi Tombuş, Şevket Davut, Necmettin Duran, Mustafa Bayrak, Hüseyin Yalçın, Emin Köse, Cevat Köstekçi, Abdurrahman İstanbullu, Mustafa Tarhan, Hidayet Öncü, Ömer Emralı, Bedri Tüzün Ziya Üçücü, Cemal Erkan, Necati Önen, Behcet Durukan, Nuri Kafkas, Abbas Erdoğan, Bedri Bilginer, Haydar Kütük, hazır oldukları halda yaptı.

Geçen celseye ait zabıt hulasasının aynen ve söz birliğile kabulünden sonra gelen evraktan soşe ve köprüler kanununun sekizinci maddesi mucibince 942,943,944 yıllarında yapılacak yollara ait beşinci üç senelik mesaî programının, fiğani kaplıcası yolu Çorum - Mecidözü Amasya yolunun bir cüzü ve şosaya müntehi olan bir yol bulunması itibarile tahsisat ayrılmasına lüzum olmayup mezkür şoseye ayrılan tahsisatla yaptırılması ve bu yola idhali kaydile kabul ve tasdıkı sözbirliğile ve 940 yılı kat'i ve idare hesaplarının umum mizandaki rakamlar kuyut ve evrakı müsbitesine muvafık bulunması itibarile kabul ve tasdıkı bir rey muhalife karşı ekseriyetle, İskilip kazası ve köylerinde mahsulleri hasara uğrayanlarla mükerrer olan arazi vergisinin tenzilini isteyen Turgut köyünden Hüseyin ve beş arkadaşına ait beş takım evrakın tatkik edilmek üzre daimî encümene tevdiine, Adlî müzaherete nailiyet kararı alanların hukuki işlere ait ilanlarından üçret alınmaması kaydile matbaa üçreti tarifesinde bazı tadilât yapılması ve üçüncü maddenin D fıkrasında reklâm kelimesinden sonra (gibi) kelimesinin ilavesi hakkındaki müteferrika encümeni mazbatasının kabulü kararlaştırıldıktan sonra varidat ve masraf bütelerinde yapılan değişiklik zam ve tenzilleri mucib sebeblerile gösterir ve varidat ve masrafı 627590 lira 58 kuruşla tavazun ettirilmiş olduğunu bildirir büdçe encümeni mazbatası okunarak varidat bütcesinin müzakeresine başlandı.

Yedi faslı muhtevi 942 yılı varidat bütce yekûnu 627590 lira 58 kuruş tayini esami suretile reye konularak yedinci faslın ikinci maddesi ekseriyet, diğerleri söz birliğile kabul edildikten sonra Cemal Erkan Mecidözü, Cevat Köstekci İskilibin teklifleri üzerine masraf bütcesi müzakeresinin yarınki 11 3 942 çarşamba günü saat 14 de bırakılması yine ekseriyetle kabul ve celseye nihayet verilmiştir.

İÇTİMA - 13

Reis: Vali Muzaffer Akalın -11/3/942 çarşamba

Vilâyet umumi meclisi on üçüncü toplantısını Martın on birinci çarşamba günü saat 14 de Vali Muzaffer Akalının riyasetinde aza Nazmi Tombuş, Şevket Davut, Necmettin Duran, Mustafa Bayrak, Hüseyin Yalçın, Emin Köse, Cevat Köstekçi, Abdurrahman İstanbullu, Mustafa Tarhan, Hidayet Öncü, Ömer Emralı, Bedri Tüzün, Ziya Üçüncü, Cemal Erkan, Necati Önen, Behçet Durukan, Nuri Kafkas, Abbas Erdoğan, Bedri Bilginer, Mehmet Çetin, Haydar Kütük, hazır oldukları halda yaptı,

Geçen celseye ait zabıt hulasasının aynen ve söz birliğile kabulünden sonra gelen evraktan 941 yılı büdçesine konulan kinin tahsisatının tükenmesi Vekâletten de bir miktar kinin gönderildiği halda mahalli ihtiyacı karşılamadığından bahsile Etüv tahsisatı ve emrazı sariye mücadele tertiplerinden ikişer yüz liranın tenzilile 68 inci faslın ikinci kinin bedeli tertibine eklenmesi hakkındaki Sıhhat ve içtimaî muavenet Müdürlüğü tarafından yapılan teklifin kabulile mazbatasının tanzim ve Dahiliye Vekâletine takdimi kararlaştırıldı.

Yedi kısım ve 50 faslı ihtiva eden 942 malî yılı adi masraf büdçesi yekûnu, 519942 lira 58 kuruşla beş kısım ve sekiz faslı muhtevi 942 malî yılı fevkalâde büdçesi yekûnu; 107648 lira ki ceman adî ve fevkalâde büdçe yekûnu; 627590 lira 58 kuruşla 13 maddelik adî ve 4 maddelik fevkalâde büdçe nizamnameleri tayini esami suretile reye konularak söz birliğile kabul olundu.

Vilâyet daimi encümen azalığı için gizli reyle yapılan seçimde Necmittin Duran - Çorumun 19, Emin Köse - İskilibin 15, Ziya Üçüncü Mecidözünün 14 ve Hidayet Öncü - Sungurlunun 13 reyle asıl azalığa ve Mehmet Çetin - Osmancığın 12, Behçet Durukan - Alacanın 9, ve Cemal Erkan Mecidözünün 2 reyle kazanmış olmalarından yedek aza oldukları tayyün etmiş, dördüncü yedek azalık için birer rey kazanan Bedri Bilginer - Osmancık, Bedri Tüzün - Mecidözü, Haydar Kütük - Osmancığın lüzumunda aralarında kur'a çekileceği riyaset makamından bildirilmiştir.

Vilâyet umumi meclisi gelecek sene toplantısının 1 - Şubat 943 pazartesi günü yapılması kararlaştırıldıktan sonra riyaset makamının esas zabıtta yazılı söylevini müteakip umumi meclis toplantısına son verilmiştir.

Çöken İmparatorluk

— Baş makaleden artan —

ve zalim kuvvet karşısında; tarihimizin zafer güneşlerile süslü muhteşem semasını kâbuslar içinde seyir ediyorduk.

Mağlup osmanlı murahhaslarına «Berlin kongre» sinde «Bismark»; nasıl «siz mağlupsunuz!» diyerek mağlubun mevcut olmadığını iddia etmiş ise «Sevr» muahedesini bize zorla imzalatan galip devletler de öylece «siz artık mevcut değilsiniz. Biz nasıl istersek sizi öyle asar, keseriz.» demişlerdi.

Her mağlubiyet yanlış bir saltanattan sonra gelmektedir. Bizans imparatorluğunun Selçok saltanatının, Emeviyye, Abbasiye ve Osmanlı devletlerinin dağılıp yıkılışı, hep böyle yanlış idarelerden sonra gelmiştir.

Bir Fransız mağlubiyeti hakkında şöyle diyor : «Mağlupların anlaşılmaz bir hali vardır. Mağlubiyetten evvel ümitsiz ve uyuşuk bir halde bulunan milletler, mağlubiyetlerinden bir kaç sene sonra faal ve cür'etli oluyorlar. Acaba bunun sebebi nedir? dünyanın bütün milletlerini tetkik ediniz. Hatta ta ilk devirlere kadar gidiniz. Aynı neticeyi göreceksiniz. Fransanın bu günkü müesseselerini Almanyanın yumruğu hazırladı. Almanyanın 1871 zaferi ise Napolyonun vurduğu tekmenin neticesidir. Biz öyle zannediyoruz ki, mağlubiyet, medeniyetlerin yaşamasında mühim bir amildir.»

1914 ün intikamını almak için 1939 harbini açan Almanya ile, 1914 ten mağlup çıkmış Osmanlı imparatorluğunun yerine, yepyeni bir irade ve kudretle, canlı bir ruh ve rejimin mücadeleye devam edişi, mağlubiyetin yarattığı hamlenin bir neticesi değil midir?

Muharrir «Libah» e göre «dünyamız bir sukuttan sonra muvazenesini bulabilmiştir. Şüphesiz mahluklarında da bu hal mevcuttur. Her fert, her cemiyet bir sukuttan sonra yaşayabilecektir. Ezeli bir hayat olan «Nirvana» da bir sukutun yükselişidir.»

Alman şairi «Fihte» de, «galip gelmek için yapmak lâzımdır. Ne zaman ki her şey yapılacaktır. O zaman yıkılması icabeden şeylerde yıkılmış bulunacak, eskilerin yerine yeniler gelecektir. Mağlubiyeti silip galip gelebilmek için düşmanı yenmenin sebep ve sırlarını bulup hazırlamalıdır.» demektedir.

İşte biz yıkılmış bir saltanatın enkazından, dağılmış bir imparatorluğun mirasından, yeni bir dünya yaratmağı bilmiş, galip gelmenin sırlarını arayarak, onu; Türkün asil kanında, yüksek irade ve kuvvetinde, ve hepsinin üstünde olarak; «Atatürk» gibi bir dahî ve büyük «İsmet İnönü» gibi bir şefte keşfetmiş bir milletiz. Biz tarihten ibret ve kuvvet alan ve istikbale emin ve sağlam adımlarla yürüyen galip bir milletin, çelik iradeli, ateş bakışlı çocuklarıyız. Türklük, dünya yaşadıkca yaşasın!

Fransızca Öğretmeni
H. Fehmi Demirsoy

MÜKELLEFLERİN ATIŞ TALİMİ

Beden terbiyesi şehrimiz mükellefleri atış talimlerine devam eylemektedir. Pazartesi günü yapılan atışa 29 mükellef iştirak etmiş ve hepside muvaffakiyet göstermişlerdir.

KOYUNLARDA ÇİÇEK

Merkeze bağlı Hacıpaşa köyünde koyunlarda çıktığı anlaşılan çiçek hastalığının önlendiği alâkadar makamlardan bildirilmiştir.

Çorum Doğumevi Başhekimliğinden

1 — Çorum Doğum ve Çocuk Bakımevinde yapılacak olan elektrik ve su tesisatı 8-4-942 tarihinden itibaren 15 gün müddetle açık eksiltmeye konulmuş bu müddetin hitamı olan 22-4 942 çarşamba ve 23-4-942 perşembe günlerinin de Ulusal Egemenlik Bayramı olması münasebetile 24-4-942 cuma gününe tehir edilmiş ve o günde yapılan eksiltmede talip çıkmadığından mezkûr tarihten itibaren 10 gün müddetle temdit edilmiştir.

2 — Mezkûr tesisatın keşif bedeli 1762 lira 90 kuruş olup muvakkat teminat 132 lira 22 kuruştur.

3 — Bu işe ait evrak şunlardır:
A - Keşif hülâsa cetveli
B - Eksiltme şartnamesi, bayındırlık işleri genel şartnamesi, yapı işleri umumi fennî şartnamesi, elektrik ve su tesisatı umumi fennî şartnamesi, proje
C - Hususî şartname

İstekliler bu evrakı her gün Doğumevinde görür ve alabilirler.

4 — Eksiltme Doğum ve Çocuk Bakımevinde teşekkül edecek komisyonda 4-5-942 pazartesi günü saat 15 de yapılacaktır. İsteklilerin yukarıda yazılı muvakkat teminatını ve 942 yılı Ticaret Odası vesikasını hamilen muayyen saatte komisyona müracaatları ilân olunur.

Hava Gedikli Hazırlama Yuvası

1942 Yılı için Hava Gedikli Hazırlama Yuvasına 1340 - 1925 - 1926 doğumlulardan talebe alınacaktır.

Bu doğumlulardan isteklilerle kadro dolmadığı takdirde 338 - 339 doğumlulardan kadronun tamamlanması lâzım geldiğine göre, yalnız bu doğumlulardan şimdilik hiç bir taahhüt altına girilmemek ve ihtiyaç hasıl olursa alınmak şartile yedek namzet kaydedileceklerdir.

Kayd muamelesi Haziran - 1942 nihayetinde sona ereceğinden istekliler bu müddet içinde mensub oldukları Hava Kurumu Şubelerine müracaatla şeraiti öğrenmeleri lâzımdır.

Şose Esasli Tamiratı İlânı

ÇORUM VÂLİLİĞİNDEN:

Çorum — Yozgat yolunun 0 X 000 - 6 X 132 kilometreleri arasında 23779 lira 53 kuruş keşif bedelli şose esaslı tamiratına kapalı zarf usulile yapılan eksiltmede alıcı çıkmadığından 2-Nisan 942 tarihinden itibaren bir ay içinde muamelesi yapılmak üzre pazarlığa konulmuştur. İsteklilerin Çorum Vilâyeti Daimî Encümenine müracaatları 4-4

Çorum Halkevi Reisliğinden

Evimiz şubelerinden bazılarının komite azalıkları inhilal ettiğinden yerlerine yenileri seçilecektir.

Bu seçimler aşağıda yazılı gün ve saatlarde yapılacaktır. Her şubede azâ bulunan sayın halkevlilerimizin mezkûr ve saatta halkevine teşrifleri rica olunur.

Kitap saray ve yayın şubesinin seçim tarihi:	15-5-942 saat 17 de
Halkdershaneleri ve kurslar şubesinin secim tarihi:	16-5-942 saat 17 de
Güzel sanatlar şubesinin seçim tarihi:	17-5-942 saat 17 de

Kapalı Zarfla

Nafıa Müdürlüğünden

1 - Çorum - Çerikli yolunun 78X710 - 79 X894 arası varyent ve büz işi 11-5-1942 pazartesi günü saat 15 de Nafıada müteşekkil komisyonda ihale edilmek üzere kapılı zarf usuli ile eksiltmeye konulmuştur.

1 - Keşif bedeli (16456) lira 41 kuruştur.

3 - Muvakkat teminat (1234) lira 23 kuruştur

4 - Bu işe ait evrak şunlardır.

A - Eksiltme şartnamesi

B - Mukavele projesi

C - Silsilei fiat ve keşif hülâsa cedvelleri

D - Profil Plân, Grafik ve vasati mesafe cedveli.

E - Bayındırlık işleri Genel şose ve köprüler fennî ve hususî şartnameleri.

F - Bu evrak her gün Daimî encümen kaleminde ve Nafıa Müdürlüğünde görülebilir.

5 - İsteklilerin yukarıda yazılı teminatı yatırdıklarına dair belge ile eksiltmeden en az üç gün evvel Vilâyet Makamına müracaatla alacakları ehliyet ve Ticaret odası vesikalarını ve ayrıca kapalı bir zarfa konmuş, yukarıda yazılı evrakı okuyup tamamen kabul ettikleri şarhını havi teklif mektuplarını mevzuata uygun şekilde diğer bir zarfa koyup ihale saatinden bir saat evveline kadar Çorum Nafıa

Çorum Belediye Başkanlığından

Çepni (Hamidiye) mahallesi, mevkii Ankara caddesi acı su, cinsi arsa hududu: doğusu yol, batısı Hasan Kaptan tarlası, güneyi Ankara caddesi, kuzeyi hancı Suade tarlası ve hark ile mahdut.

876 Metre sekiz yüz yetmiş altı metre murabbaı mikdarında:

Yukarıda mevkii, cinsi, hududu ve mikdarı yazılı Belediyeye ait arsa açık usul artırma ile satılacaktır. Mezkûr arsadaki mevcut su bu artırma tışındadır.

Artırma 5-5-942 salı günü saat 14 de Belediye dairesinde yapılacaktır. Beher metre murabbaına iki lira kıymet takdir olunmuştur. Yüzde 7,5 muvakkat teminat 131 lira 40 kuruşla birlikte alıcıların yevmi mezkûrde Belediyeye müracaat etmeleri ilân olunurr. 2-2

Vakıflar Memurluğundan

Tütek oğlu vakıfından 640 - 384 sehimli ve 100 lira bedelli kalaycılarda dükkân ile 150 lira bedelle akpunar vakfından kalaycılardaki dükkânın haddi layık görülmediğinden satışın bir ay içinde pazarlıkla yapılmasına karar verildiğinden talip olanların Vakıflar idaresine muracaatları ilân olunur. 2-4

dairesindeki komisyona makbuz mukabilinde vermeleri veya göndermeleri ilân olunur. Postada olacak gecikmeler muteber değildir. 2-3

Çorum Sulh Hukuk Hakimliğinden

Hudut ve sairesi :

1 - Haziran 939 tarih ve tapunun 62 numarasında kayidli karamuk özü mevkiinde şarkan hacı garben Aşır oğlu Esat ve şimalen Süleyman oğlu Hacı Hasan cenuben Haci Hasan tarlalarile mahdud tahminen (2) dönüm mikdarında ve 50 lira kıymetinde bir kıta tarla.

2 Tapunun 63 numarasında karamuk mevkiinde şarkan Cafer oğlu Hamdullah garben göşker oğlu Salih ve Dursun ve Mehmet Ali şimalen Cafer oğlu Hamdullah cenuben cerkez Kâmil ile mahdut tahminen 3 dönüm mikdarında ve 100 lira değerinde bir kıta tarla:

3 - Tapunun 64 numarasında karamuk mevkiinde şarkan Mehmet kızı Fatma garben Süleyman oğlu hacı Hasan şimalen evvelce hali bayır iken halen Süleyman oğlu hacı Hasan cenuben Mustafa oğlu Osman tarlasile mahdut tahminen 3 dönüm mikdarında ve 80 lira değerinde bir kıta tarla:

4 - Tapunun 65 numarasında karamuk mevkiinde şarkan Yusuf kızı Gülistan garben mebus Nabi cenuben Hüseyin oğlu Mehmet şimalen Hamo oğlu Dursun tarlasile mahdut tahminen 3 dönüm mikdarında ve 50 lira değerinde bir kıta tarla:

5 - Tapunun 66 numarasında dağ tarla namile maruf şarkan dağ iken halen Ahmet kızı Fatmanın tarlası garben kaya iken Süleyman oğlu Hacı Hasanın tarlası cenuben serçe kâhya oğlu Mustafa ve Ali ve şimalen dere ile mahdut tahminen 15 dönüm mikdarında ve 100 lira değerinde bir kıta tarla:

6 - Tapunun 68 numarasında çorak tarla namile maruf şarkan Göşker oğlu Hasandan Halil oğlu Hüseyine geçen tarla, garben gör Mehmet cenuben cerkez hududu şimalen yol ve Süleyman oğlu Hacı Hasan tarlasile mahdut tahminen 15 dönüm mikdarında ve 200 lira değerinde bir kıta tarla:

7 - Tapunun 69 numarasında çorak mevkiinde şarkan karslı oğlu Yusuf garben aynı oğlu Satılmış cenuben çerkezlerin sığır yolu şimalen serçe kâhya oğlu Ali tarlasile mahdut tahminen altı dönüm mikdarında ve 150 lira değerinde bir kıta tarla:

8 - Tapunun 70 numarasında kanlı böcük mevkiinde şarkan kök Hasan oğlu Arap garben avcı Veli oğlu Arap cenuben suharkı şimalen yol ile mahdut (56) karıkdan ibaret olup içerisinde meyva ağaçları mevcut (400) lira değerinde ki bir kıta bağdır.

Çorumun Hacı Yüsuf mahallesinden Çorbacı oğlu Mustafa ile Abdal bodu köyünden Hüseyin oğlu Halil karısı Elif ve çocukları Bekdaş ve İsmet, Naciye ve Yusuf oğlu Süleyman ve Mehmet oğlu Ahmet, Zehra, Hurşut ve saire aralarında müşterek olan ve kabili taksim olmadığından Çorum Sulh Hukuk mahkemesinin 17-6-941 gün ve 34 - 209 no'lu ilâmile satılarak şuyunun izalesi hüküm altına alınan ve yokarıda hudud ve saireleri yazılı tarlalarla bağın ber mücebi ilâm gazete ile ilânından ve ilannamelerinin tebliğ ve talikından itibaren otuz gün müddetle açık artırmaya çıkarılmıştır. Hitamı olan 5-6-942 cüma günü ihalesi saat 15 de mahkeme kaleminde icra edilecekdir. Bu gayri menkule konulacak pey muhammen kıymetinin yüzde yetmiş beşini doldurmadığı takdirde en çok artıranın teahhüdü bakı kalmak şartile ihalesi onbeş gün uzatılarak hitamı olan 19-6-642 cuma günü aynı saatte ve mahkeme kaleminde icra edilecektir. Satış peşin ve bilumum masraf müşteriye aittir. Ve artırma şartnamesi her gün her kese açıkdır. Bu gayri menkul ile alakası olanların yermi gün içinde evrakı müsbitelerile birlikde mahkeme kalemine müracaat etmedikleri takdirde ve hakları da tapu sicilli ile sabit olmadıkca satış bedelinin paylaşdırılmasından hariç kalacaklardır. talip olanların muhammen kıymetinin yüzde yedi buçuğu nisbetinde bey akçasını veya milli bir bankanın mektubunu hamilen gelmeleri ilân olunur.

Çorum Asliye Hukuk Hakimliğinden

Çorumun Tepecik mahallesinden Cemal karısı Dudu Özçınar Çorumun Tepecik mahallesinden kim Cemal özçınarın, aleyhinize açtığı boşama davası üzerine naminıza çıkarılan davetiye çorumdan ayrılarak Ankaraya gittiginden ve oradaki ikametgâhınızın meçhuliyetinden bahsile bilâ tebliğ iade edilmesi üzerine size ilânen tebliğat ifasına karar verilmiş ve mahkeme 15 mayıs 1942 tarihini müsadif cuma gününe talik edilmiş olduğundan yevmü mezkûrde Çorum Asliye hukuk mahkemesinde bulunmanız veya bir vekil göndermeniz kanun icabından bulunduğundan aksi takdirde işbu ilânı davetiye tebliği mahiyetinde görülerek muhakemenizin devam edecegi tebliğ olunur.

Tapu Sicil muhafızlığından

Salur köyünden Kel Ahmet oğullarından Abdullah oğlu Abdullahın eba anceddin intikalen uhdesinde olduğundan bahsile tescili talep idilen bir bap hane ile bir harman yerinin mahallen keşf ve tahkiki için 24-5-1942 gün saat 10 na tayin edilmiş olduğundan bu gayri menkullerde bir hak ve tasarruf iddiasında bulunanlar varsa evrakı müsbitelerile birlikte yevmi keşif ve tahkikatın tayin olunduğu gün ve saatte mahallinde Memura ve daha evvel Çorum tapu sicilli muhafızlığına müracaatları ilân olunur.

KURULUŞ TARİHİ: 1921

İDARE YERİ

Vilâyet Matbaası

ÇORUM

- HER HAFTA ÇIKAR VİLÂYET GAZETESİDİR -

YIL: 20 — No. 1123

Çarşamba

6 - Mayıs - 1942

Nushası - 2 - kuruştur.

Şehrimizde Hayırlı Çalışmalar

Bir kaç ay önce sözü dolaşan Memur Kooperatif geçen ay içinde açılmış, satışa başlamıştır. Daha evvel Dokumacılar kooperatifinin kurulduğunu hepimiz biliyoruz. Bu arada, kooperatif fikrinden az çok ayrı maksatlı da olsa, Esnaf Birliği gibi bir kurumun çalışmakta olduğunu da hesaba katarsak Çorum'un adı, geçen teşekküllerden, bugün değilse bile, giderek, nekadar faydalar görecegi söz götürmez bir hakikat olacaktır.

Bu türlü teşekküller, rağbet gördükçe, şehir sınırlarını aşıp köylere kadar gelişerek yayıldığı gün bütün maddî ve manevî anlamile, yurd içinde yeniden yurd kazanmak gibi çok, hayırlı sonuca varabilir. Hemen söylemeliyiz ki Egelilerin bu yolda dikdikleri fidanlar yıllardan beri meyve veren ve bunalanları gölgesinde serinleten birer ulu ağaç oldu.

Her türlü maddî faydayı bir yana bırakarak, kooperatifçiliğin manevî kazancına ait duygularımızı söyliyelim.

Bu hususun teknik ve bilgi yönünden incelenmesi uzmanların işidir.

Kooperatifçilik ortaklaşa bir yardımlaşma olduğuna göre, üyelerde birbirlerine karşı güven ve sevgi bağları örülecektir. Erdemliliğin, başka bir deyimle, sağlam karekterliliğin ilk şartı olan, sevgi ve güven cevheri üyelerden öte bütün yurtda bu yoldan da genişletiiebilir. Başlangıçta maddeye daha çok bağlı gibi görünen bu karşılıklı yardımlaşma gün geçtikçe ruhumuzda demokras, yurd ve millet sevgisi gibi insanî ve millî duygularla, artarak, daima iyiyi doğruyu yakalayacak kabiliyette ağlar örecektir. Bundan böyle ceblerimizi tartaklayan manevî çengeller muallakta kalacak, midemizi ekşiten lokmalardan insanlık mayası yuğrulacaktır. Köşede bucakta tomurcuklanmış fesat, bozguncu, vurguncu, istifçi filizi varsa, olacağını sanmıyoruz, bu üç kurumun ördüğü ağın gölgesinde kendiliğinden solacaktır.

Üç yıldır yabancı topraklarda kin ve hırs ağaçlarını yeşertmeğe yarayan bahar yurdumuzda güven, sevgi ve dirlik çiçekleri açtırıyor. Göksümüze katmerli penbe güller takarak geziyoruz.

İmdi, kökleri derinleşme kudretinde olan bu Esnaf Birliği, Dokumacılar kooperatifi ve Memurlar kooperatifini yaşatmak için yeni yeni, saf kaynaklar aramayı aynı zamanda millî bir vazife saymalıyız. Her Çorumlu bu üç kurumun nizamnameleri icabı hangisine girmek safında ise daha fazla gecikmemelidir. Her memurun, her dokumacının, her esnafın, böyle her yönden hayırlı olan kurumlara üye olmaktan çekineceği akla gelmez. Ancak, bu kurumların nizamnamelerinin de o yolda düzenlenmesi gerekir. Şüphesiz, şartlar ilgililerin istekle rine uygundur. Öyle ise kurumlara düşen bir vazife kalıyor. Bu meselede etraflı bilgisi olmyanları aydınlatmak!

İşittiğimize göre bazı sebepler yüzünden evlerdeki tezgâhlar işlemekten kalmıştır. Tezgâhla geçinen fakir ailelerin de kendi sanat kurumlarında bir mekiği bulunması, gerek, kooperatifin gayesi bakımından gerek yuvalar için ne kadar hayırlı olur.

Esnaf Birliği ve Memurlar Kooperatifi üyeliği için şöyle veya böyle düşündüğümüzü söylemeğe lüzum yok. Bu kurumlara girmiş ve girecek durumda olanlar zati her gün yan yana, baş başa bulunuyorlar.

İsmail Coşkun

GELENLER

Maarif Vekâleti Ortatedrisat Müfettişlerinden Süleyman Demir ve Sami Akyol 4.5.942 günü şehrimize gelerek Ortaokulda tedkik ve teftişlerine başlamışlardır.

NİŞANLANMA

Şehrimiz İnkılâp ilkokulu öğretmenlerinden Bayan Nazende Özatalay ile Su işleri Mühendisliği Fen memurlarından Muhasia Okyay'ın nişanlanma törenleri ayın 2 inci cumartesi gecesi Halkevi salonunda, Başta Valimiz Sayın Bay Muzaffer Akalın ve muhterem eşinin ve güzide çağrılıların huzurlarile icra kılınmıştır. Nişanlıları tebrik eder şen ve mes'ut yuva kurmalarını temenni ederiz.

SÜNDÜRÜLEN ÇİÇEK HASTALIĞI

Alacanın Kızıllı ve Balçıkhisar köyleri koyunlarında zuhur edip sıhhî mücadelesi yapılan Çiçek hastalığının bu kerre temamile önlenilmiş bulunduğu ilgililerce bildirilmiştir.

Şap Hastalığı

Hummaî Kulaî, halk arasında Şap veya Tabak hastlığı çift tırnaklı hayvanlara mahsus salgın bir hastalıktır. Bu hastalığı yapan (Virus) denen gözle ve aletle görülemeyen bir takım canlı varlıklardır. Bu Virus çatal tırnakıların ağzında, tırnakları arasında, memede yerleşerek bir takım kabarcıklar tşekkülüne sebep olur. Hastalık hat olarak seyreder. Virusla bulaşan hayvan 24-48 saatten 16-17 güne kadar hastalanır. Hastalanan hayvanlarda da şu araz görülür:

Dereceleri yükselir, hayvanlar ağızlarını açamaz, salyaları akar, ağız zarlarında yer yer kabarcıklar teşekkül eder. Nihayet bu kabarcıklar patlar yerlerinde kırmızılıklar kalır ki Hayvanın bu esnada da derecesi düşmüş olur. Bu kabarcıklar bir hafta onbeş günde iyileşir. Ayak tırnaklarında ve memede ise aynı vasıftaki kabarcıklar teşekkül eder. Ağızlarında kabarcıklar olan hastalar yem yiyemezler. Gıdadan düştükleri için zayıflarlar. Ayaklarında olursa: yatar, çalışamaz, yürütüldüğünde toparlar. Bilhassa çift zamanında köylünün işini durdurur. Et, Süt verimini azaltır. Bu bakımdan iktisadî ehemmiyeti de artmış olur. Hastalık ilerlerse ölümlere sebep olabilir.

Şehrimizde çıkan şap hastalığına karşı hayvan sağlık zabıtası kanunlarınca gereken tetbirler alınmış ve kordon konup mücadeleye başlanmıştır. Halkımızında elbirliğile istenilen tedbir ve tedavileri yapmasile hastalık tezden önlenecektir. Halka düşen vazifeler:

Ahırları daima temiz tutmak. İdrar ve gübrelerin birikmesini önlemek, temizlenmediği takdirde hastalıklı ayaklar diğer ayak hastalıkları ile ihtilât edüp tırnak düşmeleri ve bir takım topallıklara sebep olabilir. Her ahır sahipleri ahırını tarif edilen bir (mikrop öldürücü) ile temizlemeye mecburdur. Bu (mikrop öldürücülerden) en iyisi (Binde sekiz Sütkostik) le ahırın yemlik, divar, zemin ve aletlerini temizlemek isede: Bulunamadığı takdirde bir kilo Sönmemiş kirece yirmi kilo su karıştırılıp ahır badana edilir. yemlikler tamamen sıvanır. Ahırların bu şekilde dezenfekte eden her ahır sahibi aşılanan hayvanını şu ilâçlarla tedavi etmelidir,

Birlikte

MANİFATURA SATIŞINA BAŞLANDI

İdhal edilen ve Sümer bank dokumalarından vilâyetimiz namına ayrılan manifatura eşyasının bir elden satışının yapılmasını teminen manifaturacılar tarafından bir birlik kurulduğunu evvelce haber vermiştik.

Bu birlik bütün hazırlıklarını bitirmiş ve satış yeri olarak açtığı Hükümet konağı karşısındaki eski merkez kahvesinde tevziata başlamıştır.

Vilâyetçe hazırlanan bir program mucibince sırasile köylü yurddaşların da kolaylıkla bu tevziattan faydalanmaları temin edilmiştir.

Köyün nüfusuna göre verilecek manifatura eşyasının birlikten alınabilmesi için ihtiyar heyeti tarafından birlik riyasetine hitaben bir mazbata tanzim edilecek ve bu mazbatada eşyanın tesellümüne birde mutemet gösterilecektir.

Bu satış devresine, vilâyetten verilen listeye göre, birinci mıntakaya ayrılan Yeniçamlıca nahiyesinden başlayarak Haremi karakol mıntakasını teşkil eden 41 köy ayrılmıştır.

Hayvanların ağızları ya (asitborikli) su ile veya (binde dört sutkostik mahluli) ile veya bunlarda olmazsa Şap, Tuz mahlulleri ile her yemden sonra yıkanmalıdır. Sonra kabarcıklarada gliserin iyode sürülmelidir. Ayakların tedavisine gelince:

Mümkün olursa (Binde 4 Süt kostikli) mahlullerde veya süplime Kroolinli, göztaşılı mahlullerle sık sık ve iyice yıkamalıdır. Bunlar yapılmadığı takdirde Şap veya Tuz mahlulleri ile tırnaklar yıkanabilir. Sonra geçmeye yüztutan kabarcıkların üzerine tendirdiyot sürmelidir.

Hayvanlara bu tedavi yapılırken gıda almalarını temin edip zayıflamamaları için yem yemeyenlere kepek, un çorbaları yapmalı veyahut yonca, otla beslemeli. Hastalığın biran evvel önlenmesine bu besleniş tarzı yardım eder.

Muhtaçlara Yardım!

Mevzua girmezden evvel, topluluk manasına gelen «cemiyet» konusu üzerinde biraz duralım.

İnsan cemiyetleri, gördüğümüz bugünkü karışık, olgun şeklini almazdan evvel, çok iptidaî bir haldaydı. İlk insanlar, tarihin karanlık devirlerinde, vahşî hayvanlar gibi yaşıyor, ömürlerini mağaralarda, ağaç kovuklarında geçiriyorlardı. Bu itibarla, zaman oldu ki, kendilerini vahşi hayvanların şerrinden kurtarmak mecburiyetini duydular. Bu suretle, dağlardan ovalara inerek sulak ve zengin yerlerde köyler, kasabalar, şehirler kurdular. Buda bugünkü medenî ve mütekâmil cemiyetlerin temeli demekti.

Sonra yavaş yavaş «âile, köy, aşiret, sınıf, taife, heyet» halinde birleştiler. Bilâhare «ümmet, devlet, milliyet» gibi müeeseseler vücut buldu. Çok geçmeden alış veriş hayatını düzenleyen «dükkânlar, sergiler, çarşılar, panayırlar» kuruldu. Daha sonrada mektepler, akademiler, büyük irfan merkezleri teşekkül etti.

Bizim üzerinde duracağımız asıl nokta, 19 uncu asrın doğurduğu «Milliyet» denilen müessesenin mana ve mahiyetidir. Bu itibarla bazı içtimaiyatçıların, bu hususta ki fikirlerini kısaca söyliyelim:

— Eğer milliyet fikri, mazinin bir mahluku olmasaydı, insan nevini millet sayardım. Halbuki ben ne kadar iztırap çektimse diğer insanlarda o kadar güldüler. O halda nasıl olurda böyle bir duygu, benim hissim dahilinde bulunur?

— Milliyet, vahşet devirlerindeki bir idrakin yadigârıdır.

— Milliyet, muayyen bir takım hâdiselerin etiketidir.

— Milliyet içten gelen bir duygudur. Milliyet her dakika takdis ettiğimiz bayraktır. Dünyanın saadeti için milletlerin saadeti lâzımdır.

— Milliyet bir dil konuşan, ve bir hükümet idaresinde bulunan, insan topluluklarının arasındaki bağdır. Milliyet değişebilir, kahreman asır nasıl isterse öyle milliyetler doğar.

Fransız şairi «Lamartin» de «nerede ki milliyet bulunmaz, orada fazilet ve mevcudiyeti muhafaza duygusu da yoktur. Vatanı vücuda getiren ölülerin gülüdür.» demektedir.

Meşhur «Jan Jores» de Fransızlara «siz bu toprağa sizden evvel gelenler, sizi takib edecekler ve sizden dünyaya gelenler ve geleceklerle, mazi ve istikbal ile, sessizlik uykusuna dalmış mezarlar ve nihayet sallanan beşiklerle bağlısınız.» Demektedir. Hülâsa; «milliyet, aynı muhit ve zamanın tesiri altında aynı ihtiyaç ve mevcudiyetile kalbleri çarpan insanlar arasındadır ki rabıtadır.» Diyebiliriz.

«Janjak Ruos» da «içtimaî mukavele» sinde ferdlerden bahsederken şöyle demektedir: «insan serbest doğduğu halde cemiyet içine girince artık serbest değildir. Fert, cemiyet uğrunda bütün şahsî menfeatlerini feda eder. Hakikat, adalet, insanların en ibtidaî vazifesi, toprak aşkı ve insanlık duygusu ise ilk sevgiliridir.»

Lâkin bir taraftan cemiyet içinde arzularını temin eden insan, diğer taraftan da topluluğa karşı borçlu bir vaziyettedir. İşte bu topluluktan doğan «tesanüt, yardım» gibi duygular, insanları birbirlerine daha sıkı bağlamakta «dostluk, arkadaşlık» rabıtaları kuvvetlenerek, bu suretle de «şahsa, ebeveyne, ocağa» karşı olan sevgiler; «mahalleye, etrafa» ve nihayet «millete» kadar intikal etmektedir ki, biz bunlara «aile ve etrafımıza» ait duygular diyoruz.

Bütün Cumhuriyet Türkiye sindeki insanlarda, tıpkı bir vücudun azası gibi yekdiğerini tamamlıyan yardımcılardır. Milletimizi sevmek, kendimizi sevdirmek, başkalarını sevmek cemiyet ve vatan borcumuz olmalıdır. Aile, siyasi cemiyetlerin nasıl bir modeli ise bütün millet de bir ailenin fertleri gibidir. Bu ailenin mes'ut yaşayabilmesi için, şefkat, sevgi ve kardaşlığın bütün kalblerde yer tutması lâzımdır. Bilmeliyiz ki, dökülen göz yaşları, tütmeyen ocaklar karşısında harekete gelmiyen bir vicdan bizden değildir.

Evet, vatan, millet, insanlık gibi ruhu ısıtan bütün faziletler, kalblerimizde yer tutmadıkça bu cemiyete karşı bocumuzu ödemiş sayılamayız. Yapılacak her yardım, bizim için bir şeref, haysiyet ve memleket mes'elesi olmalıdır. Şefkat ve merhametin saltanatı, kalp ve vicdanlarımızı taht yaparak bize öyle hükmetmelidir. Yine bilmeliyiz ki, bu toprakta her ferdin saadeti diğerinin de saadeti demektir.

Bunun içindir ki ;

Yardıma muhtaç kimsesiz kadınlara, çocuklara, sakat ve kötürümlere, düşmüş, yoksul insanlara, ihtiyarlara, aç ve işsiz kalmış, meşakkat ve iztırap çeken her Türke olanca kuvvetimizle yardım etmeliyiz.

Bu gibi hallerde, Halkevleri, acizler yurdu, hayır müesseseleri ve daha bir çok cemiyet ve şefkat müesseseleri vazifelerini yapmaktadırlar. Çocuk doğum evleri, kimsesizler yurdu, süt damlaları, dispanserler, işçi tedavi evleri, talebe yurdları hepsi hepsi aynı vatan ve insanlık duygularile fakirlere kapularını açmış yerlerdir.

Kimsesiz çocukları geydirüp okutmak, onların iaşe, kitap vesairelerini temin etmek en büyük vatan bocudur.

Fakirlere yardım, hastalara doktor ve ilâç yetiştirmek.

İşsizlere iş bulmak, sıkıntı içinde çırpına ailelerin göz yaşlarını dindirmek.

Dilenciliğin önüne geçerek, el avuç açan zavallıların derdine derman olmak... her Türkün yapacağı en büyük memleket vazifesidir.

Hulâsa, bütün bu hallerde, yurd sevgisi kalblerimizde geniş bir yer tutmalı, harekete gelmek için mütessir olmalı, heyecan ve teessür duymalıyız.

« Şato Biryan » ın dediği gibi «insan geçici bir hayal, kederli bir rü'yadır. O ancak yas ve matem le mevcuttur. Ve o yalnız ruhunun ıztırabı ve fikrinin sonsuz şikâyetlerile bir şeydir.»

Feylesof «Ogüst Kont» da «hareketlerimizde başlangıç olarak sevgi, hedef olarak terakki, esas olarak ahenk, bütün millet için, bütün ıztırap çeken insanlar için yaşamak hayat düsturumuz olmalıdır.» Demektedir.

Netice olarak diyebiliriz ki, bu vatan kubbesi altında hoş bir ses bırakmak isteyen her Türkün yapacağı en büyük iyilik; yokluk içinde çırpınan sefalet ve zahmet çeken yurddaşlarımıza şefkat kollarını açarak yardım etmek, onların ümitsizlik, korku ve tereddüt içinde geçen hayatlarını mümkün mertebe hafifletmek olmalıdır.

Fikretin dediği gibi:

Verin zavallılara verin, eninine gayet şu bir yığın beşerin.

Fransızca Öğretmeni
H. Fehmi Demirsoy

Ankara At Yarışları

KOŞULARI MİLLİ ŞEFİMİZ DE TAKİB BUYURDULAR

Ankara 3 — Ankara İlkbahar at yarışlarının birincisi bu gün Hipodromda yapıldı. Sahada büyük bir kalabalık vardı. Koşular başlamazdan bir müddet evvel Millî Şefimiz Reisi Cumhur İsmet İnönü ile Sayın refikaları da teşrif ederek koşuları takib buyurdular.

Millî Şefimize Hariciye, Ticaret ve Sıhhat Vekilleri refakat etmekte idiler.

Reisicumhurumuz teşriflerinde ve avdetlerinde halk tarafından hürmetle selâmlanmış ve alkışlanmıştır.

DEFTERDARLIKTAN

Mecidözünün Camikebir mahallesinde Belediye eski muhasibi Sait Doğanın kazanç, buhran, muvazene, hava K. Y. vergisine, mahkeme harcına, mahkeme masrafına, para cezasına, zam cezasına, damga resmine borçlu yukarıda ismi geçen bu borcunu yapılan takibatta vermediği gibi haczi mecaz menkul malı da olmadığı yapılan takibat neticesinden anlaşılmış olduğundan tahsili emval kanununun 13 üncü maddesinin hükümleri dairesinde Bayındır köyünde kâin bir bab değirmendeki 4800 hissede 1092 hissesinin mülkiyeti 22-4-942 tarihinden itibaren 21 gün müddetle ve açık artırmaya çıkarılmıştır.

Fazla malumat almak istiyenler hergün Mecidözü idare heyetine (Malmüdürlüğüne) muracaat etmeleri işbu gayri mengule pey sürmek isteyenlerin yüzde 7,5 depozito akcalarile birlikde 13-5-942 günü saat 13 de kaza idare hey'etine muracaatları ilân olunur.

Tapu Sicil muhafızlığından

Büget köyünden Dursun oğlu Cümanin Akveran karlık sırtı ve kırda arpalık ve yedi abdallar mevkiindeki ceman üç parça tarlası senetsiz olarak tasarrufundan bulunduğundan bahsile mumaileyh Cüma vereseleri tarafından tescil ve intikalı talep edilmektedir işbu gayri menkulların mahallen keşif ve tahkiki için 31-5 1942 pazar günü saat 10 tayin edilmiş olduğundan tasarruf veya bir hak iddiasında bulunanlar varsa yevmi müayyeninde mahallinde memura ve daha evvel Çorum Tapu sicilli muhafızlığına müracaatları ilân olunur.

Tapu Sicil muhafızlığından

Büget köyünden Dursun oğlu Gümanın Aşağıkavşut mevkiinde iki kıta tarlası senetsiz olarak tasarrufunda bulunduğundan bahsile mumaileyh Cüma veresesi tarafından tescil ve intikalı talep edilmektedir. İşbu gayri menkullarını mahallen keşif ve tahkiki için 31-5-1942 pazar günü saat 10 tayin edilmiş olduğundan tasarruf veya bir hak iddiasında bulunanlar varsa yevmi müayyeninde mahallinde memura ve daha evvel Çorum Tapu sicilli muhafızlığına müracaatları ilân olunur.

Vilâyet Makamından

942 Yılı yol bedenî mükelleflerinin çalışma programı hazırlanmış ve her köye tebliğat yapılmıştır. Bu programa göre kafilelerin gelecekleri yerler ve tarihler aşağıya yazılmıştır.

Mükellef amelenin gösterilen tarihlerde iş yerlerinde bulunmaları ve gelmiyenler hakkında yol vergisinin %50 fazlasile tahakkuk ve bir taksitte tahsil edileceği ilân olunur.

Merkez 942 amelesinden Çorum-Çerikliyolu Yeni köy kısmına Haziran mürettebatı

Sıra No.	adet	Köyü	
1	16	Alpağut	
2	1	Âyas	
3	9	Ağcakaya	
4	32	Abdalbodu	
5	19	Büyükgülücek	
6	9	Corumveren	
7	22	Çaltıcak	1-10- Haziran-942
8	10	Çakır	
9	9	Çagşak	
10	26	Deniz kiranlık	
11	5	Eymir	
12	12	Evciortakışla	
	170	Yekûn	
13	29	Ertugral	
14	26	Evcikuzkışla	
15	27	Elmalı	
16	7	Eşençay	
17	12	Feruz	
18	12	Göcenovacığı	10-20- Haziran-942
19	21	Göhersalih	
20	41	Hankozlusu	
	175	Yekûn	
21	6	Hacımusa	
22	8	Karabayır	
23	16	Kınıkdelileri	
24	12	Kireç ocağı	
25	13	K.Gülücek	
26	16	K.Laçin	
27	5	Kızılpınar	
28	1	Osmaniye	
29	1	Ömerbey	
30	6	Pancarlık	20-30- Haziran-942
31	8	Şeyhamza	
32	2	Sarımbey	
33	36	Seyfe	
34	31	Turgut	
35	3	Taşpınar	
36	10	Yavu	
	174	Yekûn	

Sungurlu kazası 942 yılı bedenî yol mükelleflerinden Sungurlu - Çerikli yolu Kemallı kısmına Hazirana mürettep

Sıra No.	adet	köyü	
1	6	Çavuş k.	
2	4	Çiçekli	1-10- Haziran 942
3	6	Tatlı k.	
	16	Yekûn	

İskilip kazaası 942 yılı bedenî yol mükelleflerinden Çorum - İskilip yolu Cerit kısmına Haziran mürettebatı

Sıra No.	Adet	Köyü	
1	127	Ahacık	
2	44	Asarçayı	
3	78	Akçasu	
4	60	Beyoğlan	1-10- Haziran-942
5	39	Çomu	
6	7	Saraycık	
7	39	Evlikdereseki	
	394	Yekûn	

Sıra No.	adet	Köyü	
8	71	Hallı	
9	38	Karmış	
10	53	Kayı	
11	7	Kurusaray	
12	27	Kızılcapelit	10-20- Haziran-942
13	60	Pancarlık	
14	69	Tepeyolaltı	
15	72	Seyirçayı	
	397	Yekûn	
16	87	Sorgun	
17	101	Şaphane	
18	35	Şeyhkaraşar	
19	69	Yavu	
20	28	Yalakkuşcağız	20-30- Haziran-942
21	41	Yanoğlan	
22	48	Yenice	
	409	Yekûn	

Osmancık 942 amelesinden Osmancık-- Gümüş yolu kınalıtaş kısmına haziran mürettebatı

Sıra No.	adet	köyü	
1	9	Avlağı	
2	67	Akveran	
3	2	Aydın	
4	14	Belkavak	1-10 Haziran-942
5	85	Danişment	
6	38	Güneşveran	
7	31	İstir	
	246	Yekûn	
8	83	Gökdere	
9	83	Kâmil	
10	83	Obektaş	10-20- Haziran-942
	249	Yekûn	
11	3	İnal	
12	2	Kumbaba	
13	46	Konaca	
14	60	Kuzalibey	
15	3	Pelitçik	
16	53	Seciğen	10-30- Hazıran-942
17	51	Tekmen	
18	19	Hanefi	
19	3	Yukarı zeytin	
	240	Yekûn	

Osmancık Sulh Hukuk Hakimliğinden

Osmancık Kızılırmak mahallesinden Rıza ve Zelihadan olma 319 Dogumlu Hasan Damat ile aynı mahalleden Ömer ve Rukiyeden olma 302 Dogunlu Mustafa Çat arasında müşterek Kızılırmak mahallesi içinde kâin sağı Mıçı oğlu Ali vereseleri hanesi, solu çay arkası Akağa oğlu Sadullah hanesi önü yol ile mahdut fevkanî dört oda tahtanî bir ahır bir samanlık bir mıkdar havlıyı müştemil 400 lira kıymetli bir kıta hanenin bu iki verese arasında taksimi kabil olmadığından bilmüzayede satılmasına dair kazayı mezkûr Sulh Hukuk mahkemesinden verilen 7-Nisan 942 tarihli hüküm iktisabı katiyet etmiş olduğundan bermucibi karar alakadarların talebile yukarda hudut ve mevkii yazılı bir kıta hane satılığa çıkarılmıştır. Tanzim kılınan şartname on gün için dairede açıkdadır. Birinci ihalesi 25 Mayıs 942 tarihine raslayan Salı günü saat 15 de Mahkeme kaleminde yapılacaktır. Muhammen kıymetin yüzde 75 şi bulmadığı takdirde En son artıranın taahhüdü baki kalmak üzere artırmanın 15 gün daha temdit edileceği ve buna tesadüf eden 10- Haziran 942 Çarşamba günü aynı saatde en çok artırana ihale edilecektir. Bu gayrı menkul üzerinde ipütek sahibi alacaklılarla diger alakadarların hakları hususile faiz ve masrafa dair olan iddialarını 20 gün icinde mahkeme kalemine bildirmeleri lazımdır.

Aksi takdirde hakları Tapu sicillerile sabit olmadıkca satış bedelinden mahrum kalacakları ve taliplerin yüzde yedi buçuk pey akcası veya millî bir Bankanın tahvilini vermeleri şartdır. Keyfiyet malum olmak üzere ilân olunur.

VAKIFLAR MEMURLUĞUNDAN

Kıymeti L. K.	Vakıfı	Sıra No	Nevi	Mevki	Kiracının Adı
400 00	Hamit Camii	79	Dükkân	Çüplü	Halit oğlu Fazlı
400 00	Baltalı »	82	»	Saraçlarda	Hendek oğlu Bekir
1000 00	» »	84	»	Attarlarda	Daldal Hasan
500 00	Murat rabi	87	»	»	Bezgin İsmail
1000 00	SüleymanFevzi paşa	88	»	demircilerde	Halil oğlu Emin
700 00	Etem paşa	93	»	attarlarda	Kula Rıza
50 00	Aynalı camii	107	Hane	Aççeliula	
1500 00	Torçelebi	126	Fırın madükkân	Hükümet civarı	Murat o. Bekir ve Hamdi
500	Ahmet Ramiz	129	Dükkân	Bezzazlarda	Bezgin oğlu İsmail
300	Kubbeli	131	»	Sofular	Şevki
300	Kulaksız	10	»	Hükümet civarı	Avukat Tevfik
300	»	11	»	»	Bekir oğlu İsmail
1125	Ölçek oğlu	136	kahvenin 4de 3 h.	Uzun çarşı	Muçu
250	»	137	Dükkân	»	Altı parmak Ahmet
350	»	138	»	»	Berber Osman
200	»	141	»	İskilip caddesi	Saatçi Fazlı
200	»	144	»	Çöplü	Çatal oğlu

Vakıflar Umum Müdürlüğünden alınan mezuniyet emrine istinaden yukarıda vasıfları yazılı gayri menkullerin mülkiyetleri satılmak üzere 30-4-942 gününden itibaren 20 gün müddetle açık artırmaya çıkarılmış ve ihalenin 19-5-942 gününe uyan salı günü saat 1 de başlayacağı ilân olunur. 1—2

VAKIFLAR MEMURLUĞUNDAN

Kıymeti Lira	Vakfı	Nevi	S. No	Mevkii	Kiracısı
200	İnayetüllâh	Dükkân	15	Dikicilerde	Kürt o İsmail
300	Abdülbakı	»	15	Uzunçarşu	Eazlı Çigdem
200	Kırklar	»	16		Leblebici Osman
300	Murat rabi	»	32		Kayiş o Emrullah
300	Abdülbakıpaşa	»	35	Mutaflarda	Satır o İsmail
300	Hamit cami	»	43	Çüplü	Beşirci o Hacıali
300	»	»	44	»	Mehmet o Enver
300	Murat rabi	»	49		
400	Hamit cami	»	50	Çüplü	Rifat Atalay
400	»	»	52	»	Mehmet o Mehmet
250	»	»	53	»	Ali o Rıza
2200	Baltalı	»	56	Çarıkcılarda	Sofu o Rıza
500	»	»	62	Dikicilerde	Zarif o Mustafa
550	Kulaksız	»	63	Attarlarda	Çırak o Osman
500	Abdülbakıpaşa	»	65	Kürkcülerde	Sucu Mehmet Arar
500	Kulaksız	»	66		Hazinedar o Mahmut
600	Murat rabi	»	67		Rumi Kan
600	Abdülbakıpaşa	»	68	Hükümet civarı	zubakli oğlu Osman

Vakıflar Umum Müdürlüğünden alınan mezuniyet emrine istinaden yokarıda vasıfları yazılı gayri menkullerin mülkiyetleri satılmak üzere 29-4-942 gününden itibaren 20 gün müddetle açık artırmaya çıkarılmıştır ihaleleri 18-5-942 gününe uyan pazartesi günü saat birde başlayarak saat 15 de ihaleye son verileceği ilân olunur. 1-2

VAKIFLAR MEMURLUĞUNDAN

Kıymeti muhammmenesi Lira Kuruş		Vakfı	No:	Nevi	Mevkii	kiracının adı
450	00	Kubbeli cami	168	Dükkân	Ankracaddesi	Veyis çavuş
450	00	„	169	„	„	Rüştü
600	00	„	170	„	„	Hüsnü
500	00	„	171	„	„	Fehmi
700	00	„	172	„	„	Nazmi

Vakıflar umum müdürlüğünden alınan mezuniyet emrine istinaden yukarıda vasıfları yazılı gayri menkullerin mülkiyetleri satılmak üzere 4-5-942 Gününden itibaren 20 gün müddetle açık artırmaya çıkarılmış olduğundan takdir olunan kıymetleri üzerinden sürülecek pey haddi layık görüldüğünde ihalenin 23-5-942 gününe uyan cumartesi günü saat 11 de vakıflar idaresinde icra olunacağı ilân olunur. 1-3

Kapalı Zarfla

Nafıa Müdürlüğünden

1 - Çorum Çerikli yolunun 78X710 - 79 X894 arası varyent ve büz işi 11-5-1942 pazartesi günü saat 15 de Nafıada müteşekkil komisyonda ihale edilmek üzere kapılı zarf usuli ile eksiltmeye konulmuştur.

2 - Keşif bedeli (16456) lira 41 kuruştur.

3 - Muvakkat teminat (1234) lira 23 kuruştur

4 - Bu işe ait evrak şunlardır.
A - Eksiltme şartnamesi
B - Mukavele projesi

C - Silsilei fiat ve keşif hülâsa cedvelleri

D - Profil Plân, Grafik ve vasati mesafe cedveli.

E - Bayındırlık işleri Genel şose ve köprüler fennî ve hususî şartnameleri.

F - Bu evrak her gün Daimî encümen kaleminde ve Nafıa Müdürlüğünde görülebilir.

5 - İsteklilerin yukarıda yazılı teminatı yatırdıklarına dair belge ile eksiltmeden en az üç gün evvel Vilâyet Makamına müracaatla alacakları ehliyet ve Ticaret odası vesikalarını ve ayrıca kapalı bir zarfa konmuş, yukarıda yazılı evrakı okuyup tamamen kabul ettikleri şarhını havi teklif mektuplarını mevzuata uygun şekilde diğer bir zarfa koyup ihale saatinden bir saat evveline kadar Çorum Nafıa dairesindeki komisyona makbuz mukabilinde vermeleri veya göndermeleri ilân olunur. Postada olacak gecikmeler muteber değildir. 3-3

Çorum Garnizon S. A. Komisyonundan

1 - 28-4 942 günü yapılan koyun eti eksiltmesine talip zuhur etmediğinden tekrar ikinci defa olarak (84000) kilo koyun eti kapalı zarf usulile alınacaktır.

2 - Muhammen bedeli (84000) lira, ilk teminat (6300) liradır.

3 - İhalesi 21-Mayıs 942 perşenbe günü saat 10 da komisyonumuzun bulunduğu mahalde yapılacaktır.

4 - İsteklilerin kanuni vesaikle birlikte ihale saatinden bir saat evvel komisyonumuza müracaatları. 1-3

Vakıflar Memurluğundan

Tütek oğlu vakıfndan 640-384 sehımli ve 100 lira bedelli kalaycılarda dükkân ile 150 lira bedelle akpunar vakfından kalaycılardaki dükkânın haddi layık görülmediğinden satışın bir ay içinde pazarlıkla yapılmasına karar verildiğinden talip olanların Vakıflar idaresine muracaatları ilân olunur. 3-4

Tapu Sicil muhafızlığından

Burhankâhya mahallesinden Ak Mehmet oğlu Osman ağanın Temmuz 1319-tarih ve 53-Nolu tapu senedile mütasarrif olduğu ilice mevkiindeki bir kıt'a bağ ve reselerinden kızı Nuriye yirmi beş senedenberi nizasız ve fasılasız tasarruf ettiğinden bahsile namına tescilini talep eylemekte olduğundan bu hususdaki iddiasının tahkiki için 16-5 1942 günü saat 14-de mahalline memur gönderileceği ve bu hakla bir güna alakası olanlar varsa mezkûr günde mahallinde bulunacak keşif memurumuza veya daha evvel ellerinde müsbit vesikalarile Muhafızlığımıza muracaatları gereği ilân olunur.

Tapu Sicil muhafızlığından

Mürsel mevkiinde bir kıt'a bağ Acceli sani mahallesinden Mülâzım Mustafa oğlu Ali Rizadan 35 sene evvel meyanede satın almak suretile Karaca köylü oğlu Mehmet Alinin nizasız ve fasılasız tasarrufunda olduğundan bahsile Mehmet Ali veresesi tarafından tescili talep edilmektedir. Mahallen keşif ve tahkiki için 24-Mayıs 942 günü saat 14 tayin edilmiş olduğundan bu gayrı menkulde bir hak veya bir tasarruf iddiasında bulunan varsa evrakı müsbiteleriile birlikte mahallinde memur ve daha evvel Çorum Tapu sicil muhafızlığına müracaatları ilân olunur.

Zayi Şahadetname

341 Yılı Alaca ilk okulunda aldığım mezuniyet şahadetnamemi 929 yılında evimizde çıkan yangında yanmıştır. Bu kerre yenisini almak üzere müracaatta bulunduğumu ilân eylerim.

Alacanın Yıldızhan Mahallesinde
Bahaddin Ülker

KURULUŞ TARİHİ: 1921

İDARE YERİ

Vilâyet Matbaası

ÇORUM

- HER HAFTA ÇIKAR VİLÂYET GAZETESİDİR -

YIL: 20 — No. 1124

Çarşamba

13 - Mayıs - 1942
Nushası - 2 - kuruştur.

Memleket İhtiyaçları Üzerinde

VALİNİN RİYASETİNDE BİR TOPLANTI DAHA YAPILDI

Vilâyetimizi teşriflerindenberi, halkın ihtiyaç ve dertlerini yakinen öğrenmeği esas pirensip tutarak, kazalarda dahil olduğu halda, zaman icaplarına göre, vakıt vakıt toplantılar yapıp fikir teatisinde bulunan Valimiz Sayın Bay Muzaffer Akalın, yine bu maksatla Mayısın 8 inci cuma günü Halkevi salonunda, Parti, Vilâyet ve kaza idare heyetlerile Halkevi, Ticaret, Ziraat odası, Belediye ve diğer ilgili teşekküller mümessillerinin iştirakile bir toplantı daha tertip buyurmuşlardır.

Bu toplantıda, Sayın Valimiz, ekmek istihlâki üzerinde Hükûmetimizin aldığı son kararın sebeplerini ve bunun muvakkat bir zamana münhasır olacağını izah ettikten sonra, memleketin ziraî ve iktısadî ihtiçlarına geçilmiş ve bu alanda gereken tedbirler üzerinde uzun konuşmalarda bulunulmuştur.

Bilhassa bu konuşmaların en esaslı mevzuunu teşkil edip, Valimiz tarafından ileri sürülen - bahçe ve bostanlarla mısır ve fasulye ziraati üzerinde büyük zarar ika eylediğini haber aldıkları - kargaların bu zararlarının ne yolda önlenbileceği üzerindeki mutalea etrafında uzun konuşmalarda bulunulmuştur.

Ziraî Durum

Geçirdiğimiz yıl, tabiatın bütün insafsızlığına rağmen Türk çiftçisi yılmadan ve yorulmadan mücadele etmiş fırsat ve imkân buldukca topraktan istifade etmesini bilmiştir.

Türk çıftcisi hududu bekleyen Er kadar ödevinin büyüklüğünü idrak etmiştir. Elinde Saban ve tohumu oldu mu her türlü tabiat zorluğuna karşı gele bilir. Bilgi ve iman onda mevcut ebedi bir kuvvet ve servettir. Büyüklerinin, ona bu baharın çok ek deyişi elbet saklı bir hikmet olmadığını ve açık bir hakıkat olduğunu aalamıştı. Tarihin bütün boylarında daima ön safta yer almış bir milletin nesli olduğunu unutamazdı. Türk çiftcisi varlığının mevcudiyeti kadar hükümetine ve büyüklerine inanmiştir. Devletin ziraî seferbirliğine kendi öz malı gibi iştirak etmiştir. Zaten kendisini ayrı bir vücut saymıyor ki.

Kışın son aylarının eyi gelimi ona bir çok müjdeler getiriyor ve yüzünü güldürüyordu. Tüfengini yağlamış tetikte duran nöbetci Erleri gibi gözlerini açmış toprağının tohum alma tavını bekliyordu. Tatlı ve serin rüzgârların arkasında duman tüten toprağında alnının terini akıtarak zevk ve neşe duyarak güzlük eksiklerini fazlası ile doldurdu. Artık keyfine deyecek yoktu. Öyleya! buğdayını ve arpasını ekmişti. Şimdi yazlıklara hazırlanıyordu. Zalım tabiat, güldürdüğü kadar yüzünü buruşturduda bütün nebatların büyümeye, gelişmeye, yeşerip serpilmeye başladığı bir anda kara kış dehşetli surette tekrar gelmişti. Türk çiftcisi onun hakkından da gelmesini bilmiştir. Soğukların ziyan verdiği yerleri arpa, patates, mısır, darı, yonca ekmek sureti ile boş kalan tarlasını doldurdu. Tabiat nekadar imkânsızlıklar doğurursa doğursun Türk çiftcisi geçen yıllara göre daha çok ekmiştir. Bu yıl diğer yıllardan daha çok ve hemde daha çeşitli mahsul kaldıracağına şüphe etmiyor. Tabiatın tebessümü yinede belirmişti. Çok faydalı yağmur yağdı. Ekinler gelişti, acılar unutuldu, şimdi sevinç içinde bir yıllık emeğinin harcını bol bol alacaktır.

Türk çifcisi ziraatın bütün sırlarını bilmekle beraber bir azda tabiat işi olduğunu da biliyor. Toprağının kuvvetini, tohumunun verim kabiliyetini çoktan sınamıştır. Gücünün yettiği kadar zamanında nadas, zamanında ekim işlerini yapıyor. Fakat, toprak; güneş hava kadar lazım olan suyu da istiyor. Su, güzel yurdumuzun ve Türk çiftcisinin ön davası. Bol güneş, toprak sıcak ve tavında şimdi ekilecek her tohum az zamanda fışkırır, büyür ve kısa zamanda mahsul verir. Nehirlerden, çaylardan, derelerden, yeraltı sularından istifade ederek son olarak tabiatın kızğın ve yakıcı güneşi başlamadan hazırladığı tarlasına mısır, fasulye, soğan, mercimek, nuhut, çeltik, kavun, karpuz ekecektir.

Türk çiftcisi bilir ki buğdayından sebzesine kadar yetiştirmeyen, turşusunu kurmayan yağını biriktirmeyen, peynirini, tuzlamayan, pekmezini kaynatmayan hiç bir zaman tam çiftçi değildir. Saydıklarımı yapacak çiftci ödevinin bitmiş olduğunu inanmış değildir. Dünyanın geçirmekte olduğu olağanüstü buhranın kendisine daha büyük işler düşürecegini biliyor ve işte onun içindir ki yaşamak hakkını her zaman bir millet olarak muhafaza etmek uğrunda çalışıyor ve çalışacaktır.

Ziraat Muallimi
F. Tatan

Dr. Fikri Tuzer

Sıhhî ahvaline binaen çekilen Tekirdağ Meb'usu Faik Öztraktan açılan Dahiliye Vekâletine Parti Genel Sekreteri Erzurum Meb'usu Dr. Fikri Tuzer tayin buyrulmuşlardır.

Oruç Reis

Yeni Denizaltımıza Dün Merasimle Saneak çekildi

Antakya, 9 (A.A.) - İngiliz tezgâhlarında inşa edilmiş olan Oruç Reis Denizaltısı dün İskenderuna gelmiş ve bu sabah merasimle bayrak çekilmiştir.

Oruç Reis Denizaltısı 690 ton hacmindedir. Modern techizata maliktir.

GELENLER

Mıntaka İktısat Müdürü Hulûsi Tokay bu hafta içinde şehrimize gelerek, Dokumacılar Kooperatifinin faaliyeti ve küçük sanat erbabile, bazı esnafların ihtiyaçları üzerinde incelemelerde bulunarak cumartesi günü Samsuna gitmişlerdir.

B. T. BÖLGE İSTİŞAR HEYETİ TOPLANDI

Beden terbiyesi bölgemiz istişare heyeti Mayısın 7 inci perşembe günü öğleden sonra, Bölge Başkanı Valimiz Sayın Bay Muzaffer Akalının yüksek riyasetlerinde Vilâyet makamında toplanmıştır.

Bu toplantıda bölgenin 942 malî yılı gelir ve gideri üzerinde konuşmalar yapılmış ve bütçe tanzim ve tasvip edilerek tasdik için Genel Direktörlüğe arzına karar verilmiştir.

HAVA ŞEHİTLERİ İHTİFALİ

Hava Şehitlerimizin aziz hatıralarını tekdis için 15 Mayıs cuma günü saat 11 de şehitler abidesinde ihtifal yapılacaktır.

Vatan müdafaası ve havacılığımızın inkişafı uğrunda kıymetli hayatlarını seve seve feda eden bu şanlı ölülerimizin aziz ruhlarının taziz ve takdisine iştirak eylemeklik her Türkün bir vatan borcu olduğunu tekrarlamayı bir ödev biliriz.

Ticarethaneler

Öğle Tatili Yapıyorlar

Belediye Meclisinin bir kararile 11-5-942 pazartesi gününden itibaren bütün mağaza, ticarethane ve esnaflar da resmî daireler gibi bir saat öğle tatiline tabi tutulmuş ve tatbikına da başlanmıştır.

GENÇLİK VE SPOR BAYRAMI

Ebedi Şefimiz Atatürkün, Samsuna ayak bastıkları günün yıl dönümüne rastlayıp, şerefi Türk gençliğine tahsis kılınmış olan 19 Mayıs salı günü yurdun her tarafında olduğu gibi şehrimizde de tezahurat yapılacaktır.

Bu törenin lâyık olduğu şenlik içinde kutlanmasını temin için bir program hazırlanmıştır.

Karga Mücadelesi

Muzur hayvanların itlâfı hakkındaki 393 sayılı kanun ve talimatnamesine tevfikan Vilâyet mücadele komisyonunca:

Çorum Belediye sınırı içinde ve civarındaki Yaydiğin, Karacaköy Üvük, Ovasaray, Kayı, Çalkışla, Türkayşe, Mühürler, Teslim, Buğabağı, Abdalata, Sarta, Maza, Büğdüz, Kilişören, Bozbuğa, Ahmetşahna, Ahilyas, Kadıkırı, Celilkırı, Gürcü, Aksungur, Kürtmehmet, Karabürçek, Ömerbey, Deller, Paşaköy, Tepeköy, Bayat, Beğdili, İsmail, Çukurören, Hamamlıçay, Türkler, Ayas, Çatak, Şeyhhamza, Taşpunar, Kırkdilim, Corumviran, Feruz, Eymir, Harmancık, Yakuparpa, Osmaniye, Ilica, Sarmaşa, Ağcakaya, Karacören, Serpin, Ezil, Kuruçay, Büget, Çomarbaşı, Pancarlık, Kavacık, Elmalı, Eskekin, Kazıklıkaya, Aliki, Tolamehmet, Koyungözü, Şekerbey, Köylerinde 18 yaşından 50 yaşına kadar malûl olmayan ve meşru mazereti bulunmayan erkekler 15 Mayıs 942 tarihinden 15 Haziran tarihine kadar iki karga veye dört karga civcivi öldürerek veya dört karga yumurtasını elde ederek makbuz mukabilinde Ziraat Dairesine teslim etmekle mükellef tutulmuşlardır.

Bu mükellefiyeti yapmayan veya noksan ifa edenlerden para cezası olarak 3 lira alınacaktır.

İhtkâr Suçluları

Osmancık Asliye Ceza Hakimliğinden

Fazla fiatla buğdav satarak ihtikârda bulunmakdan suçlu ve gayri mevkuf Çorumun narlı köyünden Ömer ve Emineden olma 325 doğumlu Satılmış Eker, Mehmet ve Havadan olma 315 doğumlu Ali Sacının 4-3-942 Tarihinde Osmancık pazarına getirdikleri Ali Sacının 8, Satılmış Ekerinde 18 kilodan ibaret buğdaylarını fiat murakabe Komsiyonunun kararına aykırı olarak fazla fiatla sattıkları derecei sübutda görülmüş ve hareketleri 4183 sayılı kanunun 32 ici maddesinin (B) fıkrası delaletile 59,3-4 maddeleri ahkâmına tevfikan beşer lira ağır para cezalarile mahkûmiyetlerine ve ekinlerinin müsaderesine ve hüküm katiyet kazandıkdan snora masrafı suçlularda alınmak üzere keyfiyetin neşir ve ilânına ve 100 kuruş duruşma harcını kendilerinden alınmasına dair verilen 5-3-942 tarihli hüküm ve karar bukerre katileşmiş olduğundan karar dairesinde keyfiyetin neşir ve ilânile ilânnamenin bir nushasının evrak meyanına konulmak üzere mahkemeye verilmesi için müzekkeredir.

Çorum Sulh Hukuk Hakimliğinden

Çorumun Hacı nasurullah mahallesinden Abdul Müttalip karısı Dudu taş tarafından kocası müddeaa leyh ayn mahalleden Abdulmüttalip aleyhine 942-234 nolu dosya ile açılan mahiye 15 lira nefeka avasının yapılmakta olan muhakemesinde:

Müddea aleyhin ikametgâhının meçhul olduğundan 28-4-942 salı günü Çorum mahkemesinde bulunmasına dair Çorum gazetesile ilânen tebliğat yapılmış ve buna rağmende gelmemiş olduğundan hakkında giyap kararı verilerek istida okunup karı koca olduklarını nüfusdan sorulmasına ve hakkında ilânen giyap kararı tebliğine karar verilmiş ve duruşmada 26-5 942 salı günü saat 9 za bırakılmış olduğundan yevmi mezkûrde Çorum sulh hukuk mahkemesinde bulunması veya bir vekili kanuni göndermesi aksi takdirde işbu ilânın giyap kararı mahiyetinde kabul ile giyaben muhakemenin cereyan edeceği ilân olunur.

Belediye Başkanlığından

Belediyeye ait Ankara caddesi acı su mevkiindeki arsanın açık usul artırma ile satılaçağı 1121 ve 1122 sayılı Vilâyet gazetesilede ilân edilmiş almasına rağmen artırma günü olan 5-5-942 tarihinde bu yere hiç talip zuhur etmediğinden on gün sonraya yani 15-5-942 Cuma günü saat 14 de talikına karar verilmiş olduğu cihetle alıcıların yevmi mezkürde Belediyeye müracaatları luzumu ilân olunur.

Tapu Sicil muhafızlığından

Küçük Lâçın köyünün kırkdilim bağları mevkiinde vaki bir kıt'a bağ Çelenk oğlu İbişin (60) seneyi müteaviz senetsiz ve nizasız tasarrufunda olduğundan bahsile veresesi tarafından tescili talep edilmektedir. Bu gayri menkulün mahallen keşif ve tahkiki için 31-5-1942 günü saat (10) tayin edilmiş olduğundan bu bağda bir güna hak ve tasarruf iddiasında bulunanlar varsa evrakı müsbitelerile birlikte mahallinde memura ve daha evvel Çorum Tapu sicilli muhafızlığına müracaatları ilân olunur.

Tapu Sicilli muhafızlığından

Kuruçay köyü bağlarında bir kıt'a bağ ile iki kıt'a tarla Hacı ishak mahallesinden küpür oğullarından İsmail oğlu Abdulkadirin dede ve babasından miras yolu ile intikalen tasarrufunda iken bu kerre namına tescilini talep etmekte olduğundan bu gayri menkullerin mahallen keşif ve tahkiki için 7-6-1942 günü tayin edilmiş olduğundan bir hak veya tasaruf iddiasında bulunanlar varsa evrakı müsbiteleri ile birlikte mahallinde memura ve daha evvel Çorum tapu sicilli muhafızlığına müracaatları ilân olunur.

Tapu Sicil muhafızlığından

Orta ilicede iki kıt'a bağın tüfekci oğlu İsmail veresesinin dede ve babasından intikalen tasarruflarında olduğundan bahsile mezkûr verese namlarına tescilini talep eylemekte olduklarından işbu iki parça bağın mahallen keşif ve tahkiki icin 25-5-1942 günü saat 14 tayin edilmis olduğundan bu gayri menkullarda bir hak veya tasarruf iddiasında bulunanlar varsa evrakı müsbitelerile birlikte mahllinde Memura ve daha evvel Çorum Tapu Sicilli muhafızlığına müracaatları lüzumu ilân olunur.

Tapu Sicil muhafızlığından

Yaydiğin köyünde viran mevkiinde bir kıt'a tarla küçük ağa oğullarından Arif ağa kızı Şefikanın babasından intikalen kırk seneyi mütecaviz nizasız ve fasılasız tasarrufunda olduğundan bahsile tescili talep edilmektedir. İşbu tarlanın mahallen keşif ve tahkiki için 31-5-1942 günü saat 14 tayin edilmiş olduğundan bu gayri menkulde bir hak ve ya tasarruf iddiasında bulunanlar varsa evrakı müsbitelerile birlikte mahallinde memura ve daha evvel Çorum tapu sicilli muhafızlığına müracaatları ilân olunur.

ZAYİ MÜHÜR

Askeri malüliyetten 33 kayıt numaralı cüzdanla almakta olduğum nüfus cüzdanında tatbıklı mührümü zayi ettim. Yenisini alacağım eski mührümün hükmü yoktur.

Askeri malûl
Hasan Kuflan

ÇORUM BELEDİYE BAŞKANLIĞINDAN

Sıra No.	Artırmaya konulan işin nevi ve cinsi	Mevkii	Nosu	Muhammen B. Lira	K.
1	Maarif kahvesi	Eski pazar	12-1	1010	00
2	Dükkân	»	35	105	00
3	»	»	39	60	00
4	»	Çöplük	3	45	00
5	Eski elektrik santralı	Pamuhanı	2	66	00
6	Garaj	Ulumezar	2	120	00
7	Dükkân	»	20,22,24,26,28,32,34	25	şer
8	»	Semerciler	26	12	
9	Karlık	Kösedağı		100	00

Belediye akaratından yukarıda nevileri yazılı gayri menkullerin 942 mali yılına ait icarları açık usul artırmaya konulmuştur. Artırma 26-5-942 salı günü saat 14 de Belediye dairesinde yapılacaktır. Artırmaya girebileceklerin bedeli sabık ve muhammenlerinin yüzde 7,5 ğu nisbetinde teminat ile birlikde yevmi mezkürde Belediyeye müracaatları lâzımdır. Artırma şartnamesi Belediye dairesindedir. Şartnameler herkese parasız verilir ve gösterilir. 1-2

Nafia Müdürlüğünden;

1 - Kapalı zarfla yapılan eksiltmede alıcı bulunmıyan (16456) lira (41) kuruş keşif bedelli Çorum Çerikli yolunun 78+710 - 79+894 kilometreleri arası Kemallı Varyantı ve büz inşası işleri 11 Mayıs - 942 tarihinden itibaren bir ay müddettle pazarlığa konmuştur.

2 - Muvakkat teminat (1234) lira (23) kuruştur.

3 - Bu hususa ait evrak her gün Çorum Nafia Müdürlüğünde görülebilir.

4 - Fazla izahat almak isteyenlerin ve isteklilerin ehliyet, ticaret odası vesikaları ve teminat makbuzlarile birlikte pazarlığın sona ereceği 11-haziran-942 tarihine kadar Çorum Nafia Müdürlüğünde müteşekkil komisyona müracaatları ilân olunur. 1-4

Beden Terbiyesi Bölge Başkanlığından

Ankarada açılmış bulunan Beden Terbiyesi Gençlik Eğitmen kursuna namzet alınacağından talip olanların şartlarını öğrenmek ve malûmat almak üzere Beden terbiyesi Çorum Bölgesinin aynalı mescit sokağındaki dairesine müracaat edilmesi ilân olunur.

Çorum Suih Hukuk Hakimliğinden

Çorumun Tatar köyünden Hüseyin oğlu Abdullahdan çocukları Mehmet, Reşit ve Naileye kalan tereke dedeleri Hüseyin yedinden alınarak satılmasına ve satışında 25-5-942 pazertesi günü saat 10 da pazar mahallinde ve rüsumat dairesi önünde satılması takarrür etmiş olduğundan taliblerin vakti mezkûr de hazır bulunmaları ilân olunur.

Tapu sicil muhafızlığından

Çukur avlağında bir kıt'a bağ Benli oğlu Osmanın İğci oğlu Hüseyin nam şahıstan meyanede adiyen satın almak suretile nizasız ve fasılasız tasarruflarında bulunduğundan bahsile Osman veresesi namına tescilini talep etmektedir. Mahallen keşif vetahkiki için 25-5-1942 günü saat 14tayin kılınmış olduğundan işbu gayrimenkulde bir hak veya tasarruf iddiasında bulunanlar varsa evrakı müsbitelerile birlikte mahallinde memura ve daha evvel Çorum Tapu Sicilli Muhafızlığına müracaatları ilân olunur.

Tapu Sicil muhafızlığından

Beydili köyünün köy içi mevkiinde bir bap hane ile mezar altında bir kıt'a tarla topal oğlu Hüseyinin minelkadim nizasız ve fasılasız tahtı tasarrufunda olduğundan bahsile veresesi tarafından tescili talep edilmektedir. Bu gayri menkullerin mahallen keşif ve tahkiki için 7-6 1942 günü tayin edilmiş olduğundan bir hak ve ya tasarruf iddiasında bulunanlar varsa mahallinde memura ve daha evvel Çorum tapu sicilli muhfızlığına müracaatları ilân olunur.

Tapu Sicil muhafızlığından

Türkayşe köyünden Bayram oğlu İsmail veresesinden Süleymanın 309 senesindenberi senetsiz ve nizasız tasarrufunda bulunduğundan bahsile tescilini istediği aksek mevkiindeki bir kıt'a tarlanın mahallen keşif ve tahkiki için 7-6-1942 günü saat 11 tayin edilmiş olduğundan bu gayri menkulde bir hak veya tasarruf iddiasında bulunanlar varsa evrakı müsbitelerile birlikte mahallinde memura ve daha evvel Çorum Tapu sicilli muhafızlığına müracaatları ilân olunur.

Tapu Sicil muhafızlığından

Çorumun fitne mevkiindeki bir kit'a bağı meyanede adiyen Badak oğlu Yusuftan 30 sene evvel satın almak suretile nizasız ve fasılasız tasarrufunda bulunduğundan bahsile tescilini talep eden Tekeli oğlu Ahmet Tevfik karısı Fatımanın işbu bağının mahallen keşif ve tahkiki için 31 5-1942 günü saat 14 tayin edilmiş olduğundan bu gayri menkulde bir hak veya tasarruf iddiasında bulunanlar varsa evrakı müsbitelerile birlikte mahallinde memura ve daha evvel Çorum Tapu sicilli muhafızlığına müracaatları ilân olunur.

Zeytin Yağı Fiatları

Vilâyet Fiat Murakabe Komisyonundan :

1 — Zeytin yağlarının merkez ve kazalarda toptan ve perakende satışfiatları Vilâyet Fiat Murakabe Komisyonunca aşağıda gösterildiği şekilde tesbit ve tayin edilmiştir.

Ekstra ekstra zeytin yağı

Çorumda		İskilip, Sungurlu, Alacada	
Kr. S.		Kr. S.	
131 50	Bir kilosunun toptan satış fiatı	135 50	Bir kilosunun toptan satış fiatı
142	bir kilosunun perakende satış fiatı	146 50	bir kilosunun perakende satış fiatı
Mecidözünde		Osmancıkta	
133 50	Bir kilosunun toptan satış fiatı	131 50	Bir kilosunun toptan satış fiatı
144	bir kilosunun perakende satış fiatı	142	bir kilosunun perakende satış fiatı

Ekstra zeytin yağları

Çorumda		İskilip, Sungurlu, Alacada	
Kr. S.		Kr. S.	
127 50	Bir kilosunun toptan satış fiatı	131 50	Bir kilosunun toptan satış fiatı
137 50	bir kilosunun perakende satış fiatı	142	bir kilosunun perakende satış fiatı
Mecidözünde		Osmancıkta	
129 50	Bir kilosunun toptan satış fiatı	127 50	Bir kilosunun toptan satış fiatı
140	bir kilosunun perakende satış fiatı	137 50	bir kilosunun perakende satış fiatı

Yemeklik birinci zeytin yağı

Çorumda		İskilip, Sungurlu, Alacada	
Kr. S.		Kr. S.	
123	Bir kilosunun toptan satış fiatı	127	Bir kilosunun toptan satış fiatı
132 50	bir kilosunun perakende satış fiatı	137	bir kilosunun perakende satış fiatı
Mecidözündee		Osmancıkta	
125	Bir kilosunun toptan satış fiatı	123	Bir kilosunun toptan satış fiatı
135	bir kilosunun perakende satış fiatı	132 50	bir kilosunun perakende satış fiatı

Yemeklik ikinci zeytin yağı

çorumda		İskilip, Sungurlu, Alacada	
r. S.		Kr. S.	
9	Bir kilosunun toptan satış fiatı	123	Bir kilosunun toptan satış fiatı
28	bir kilosunun perakende satış fiatı	132 50	bir kilosunun perakende satış fiatı
Mecidözünd		Osmancıkta	
21	Bir kilosunun toptan satış fiatı	119	Bir kilosunun toptan satış fiatı
0 50	bir kilosunun perakende satış fiatı	128	bir kilosunun perakende satış fiatı

Yüzde 20 ecnebi maddeli lampant zeytin yağı

çorumda		İskilip, Sungurlu, Alacada	
r. S.		Kr. S.	
7	Bir kilosunun toptan satış fiatı	121	Bir kilosunun toptan satış fiatı
6	bir kilosunun perakende satış fiatı	130 50	bir kilosunun perakende satış fiatı
Mecidözünde		Osmancıkta	
9	Bir kilosunun toptan satış fiatı	117	Bir kilosunun toptan satış fiatı
8	bir kilosunun perakende satış fiatı	126	bir kilosunun perakende satış fiatı

Yüzde 5 asitli sıra malı zeytin yağı

çorumda		İskilip, Sungurlu, Alacada	
Kr. S.		Kr. S.	
115	Bir kilosunun toptan satış fiatı	119	Bir kilosunun toptan satış fiatı
124	bir kilosunun perakende satış fiatı	128	bir kilosunun perakende satış fiatı
Mecidözünde		Osmancıkta	
117	Bir kilosunun toptan satış fiatı	115	Bir kilosunun toptan satış fiatı
126	bir kilosunun perakende satış fiatı	124	bir kilosunun perakende satış fiatı

Refine zeytin yağı

çorumda		İskilip, Sungurlu, Alacada	
Kr. S.		Kr. S.	
130 50	Bir kilosunun toptan satış fiatı	134 50	Bir kilosunun toptan satış fiatı
141	bir kilosunun perakende satış fiatı	145	bir kilosunun perakende satış fiatı
Mecidözünde		Osmancıkta	
132 50	Bir kilosunun toptan satış fiatı	130 50	Bir kilosunun toptan satış fiatı
143	bir kilosunun perakende satış fiatı	141	bir kilosunun perakende satış fiatı

2 — Yukarıda tayin edilen fiatlar zeytin yağının kapsız safi, perakende fiatı olup teneke ile satıldığı takdirde müşteri teneke bedeli olarak satıcıya ayrıca 68 kuruş daha ödeyecektir.

Sabun Fiatları

Kokulu, kokusuz çamaşır sabunlarile yeşil sabunun merkez ve kazalardaki toptan ve perakende satış fiatları Vilâyet Fiat Murakebe Komisyonunca aşağıdaki şekilde tayin edilmiştir.

Kokulu çamaşır sabunu

çorumda		İskilip, Sungurlu, Alacade	
Kr. S.		Kr. S.	
91	Bir kilosunun toptan satış fiatı	95	Bir kilosunun toptan satış fiatı
102 50	bir kilosunun perakende satış fiatı	107	bir kilosunun perakende satış fiatı
Mecidözünde		Osmancıkta	
93	Bir kilosunun toptan satış fiatı	91	Bir kilosunun toptan satış fiatı
104 50	bir kilosunun perakende satış fiatı	102 50	bir kilosunun perakende satış fiatı

Kokusuz çamaşır sabunu

çorumda		İskilip, Sungurlu, Alacada	
Kr. S.		Kr. S.	
89	Bir kilosunun toptan satış fiatı	93	Bir kilosunun toptan satış fiatı
100 50	bir kilosunun perakende satış fiatı	104 50	bir kilosunun perakende satış fiatı
Mecidözünde		Osmancıkta	
91	Bir kilosunun toptan satış fiatı	89	Bir kilosunun toptan satış fiatı
102 50	bir kilosunun perakende satış fiatı	100 50	bir kilosunun perakende satış fiatı

Yeşil Sabun

çorumda		İskilip, Sungurlu, Alacada	
Kr. S.		Kr. S.	
73	Bir kilosunun toptan satış fiatı	77	Bir kilosunun toptan satış fiatı
82 50	bir kilosunun perakende satış fiatı	87	bir kilosunun perakende satış fiatı
Mecidözünde		Osmancıkta	
75	Bir kilosunun toptan satış fiatı	73	Bir kilosunun toptan satış fiatı
85	bir kilosunun perakende satış fiatı	82 50	bir kilosunun perakende satış fiatı

Pirinç Fiatları

Fiat Murakabe Komisyonundan:

Hamamözü, Osmancık, Tosya pirinçlerinin toptan ve perakende satış fiatları Vilâyet Fiat Murakabe Komisyonunca aşağıda yazıldığı şekilde tayin edilmiştir.

ÇORUMDA

Hamamözü Kr.	S.	Osmancık Kr.	S.	Tosya Kr.	S.	
44	00	47	00	50	00	bir kilosunun toptan satış fiatı
48	50	52	00	55	00	» perakende satış fiatı

SUNGURLU, ALACADA

48	00	51	00	54	50	bir kilosunun toptan satış fiatı
53	00	56	50	60	00	» perakende satış fiatı

MECİDÖZÜNDE

46	00	49	00	52	00	bir kilosunun toptan satış fiatı
51	00	54	00	57	50	» perakende satış fiatı

OSMANCIKTA

00	00	00	00	46	00	bir kilosunun toptann satış fiatı
00	00	43	00	51	00	» perakende satış fiatı

İSKİLİPTE

00	00	45	00	46	00	bir kilosunun toptan satış fiatı
00	00	49	50	51	00	» perakende satış fiatı

OSMANCIK VAKIFLAR MEMURLUĞUNDAN

Tahmin B.

Lira	Vakfı	Emlâk No.	Cinsi
1640	Şerbetci oğlu	4	Çarşıda köprübaşı caddesinde dükkân
1550	»	5	» » »
1800	»	6	» » »
400	Ibrıktar	483	Çarşıda köprü başı caddesinde ıbrıktar hamamı ittisalinde birbirine bitişik iki dükkân arsası

Yukarıda hudut ve evsafı yazılı gayri menkullerin peşin para ile milkiyetleri satılığa çıkarılmıştır. İhalesi 29-5-942 cuma günü saat 14 de Osmancık Vakıflar idaresinde yapılacağından taliplerin o günde Osmancık Vakıflar idaresine müracaatları ilân olunur. 1-3

VAKIFLAR MEMURLUĞUNDAN

Kıymeti Lira	Vakfı	Nevi	S. No	Mevkii	Kiracısı
200	İnayetüllâh	Dükkân	15	Dikicilerde	Kürt o İsmail
300	Abdülbakı	»	15	Uzunçarşu	Eazlı Çigdem
200	Kırklar	»	16		Leblebici Osm
300	Murat rabi	»	32		Kayiş o Emrull
300	Abdülbakıpaşa	»	35	Mutaflarda	Satır o İsmail
300	Hamit cami	»	43	Çüplü	Beşirci o Hac
300	»	»	44	»	Mehmet o En
300	Murat rabi	»	49		
400	Hamit cami	»	50	Çüplü	Rifat Atalay
400	»	»	52	»	Mehmet o Mehm
250	»	»	53	»	Ali o Rıza
2200	Baltalı	»	56	Çarıkcılarda	Sofu o Rı
500	»	»	62	Dikicilerde	Zarif o Mustaf
550	Kulaksız	»	63	Attarlarda	Çırak o Osm
500	Abdülbakıpaşa	»	65	Kürkcülerde	Sucu Mehm Arar
500	Kulaksız	»	66		Hazinedar o Mahm
600	Murat rabi	»	67		Rumi Kan
600	Abdülbakıpaşa	»	68	Hükümet civarı	zubakli oğ Osma

Vakıflar Umum Müdürlüğünden alınan mezuniyet emrine istinaden yukarıda vasıfları yazılı gayrı menkullerin mülkiyetleri satılmak üzere 29-4-942 gününden itibaren 20 gün müddetle açık artırmaya çıkarılmıştır ihaleleri 18-5-942 gününe uyan pazartesi günü saat birde bulayarak saat 15 de ihaleye son verileceği ilân olunur. 2-2

VAKIFLAR MEMURLUĞUNDAN

Kıymeti muhammenesi Lira	Kuruş	Vakfı	No:	Nevi	Mevkii	kiracının
450	00	Kubbeli cami	168	Dükkân	Ankracaddesi Veyis	çav
450	00	»	169	»	»	Rüş
600	00	»	170	»	»	Hüs
500	00	»	171	»	»	Feh
700	00	»	172	»	»	Nam

Vakıflar umum müdürlüğünden alınan mezuniyet emrine istinaden yukarıda vasıfları yazılı gayri menkullerin mülkiyetleri satılmak üzere 4-5-942 Gününden itibaren 20 gün müddetle açık artırmaya çıkarılmış olduğundan takdir olunan kıymetleri üzerinden sürülecek pey haddi layık görüldüğünde ihalenin 23 5-942 gününe uyan cumartesi günü saat 11 de vakıflar idaresinde icra olunacagı ilân olunur. 2-3

Çorum Garnizon S. A. Komisyonundan

1 - 28-4-942 günü yapılan koyun eti eksiltmesine talip zuhur etmediğinden tekrar ikinci defa olarak (84000) kilo koyun eti kapalı zarf usulile alınacaktır.

2 - Muhammen bedeli (84000) lira, ilk teminat (6300) liradır.

3 - İhalesi 21-Mayıs 942 perşenbe günü saat 10 da komisyonumuzun bulunduğu mahalde yapılacaktır.

4 - İsteklilerin kanuni vesaikilerile birlikte ihale saatinden bir saat evvel komisyonumuza müracaatları. 2-3

Vakıflar Memurluğundan

Tütek oğlu vakıfndan 640 - 384 sehımli ve 100 lira bedelli kalaycılarda dükkân ile 150 lira bedelle akpunar vakfından kalaycılardaki dükkânın haddi layık görülmediğinden satışın bir ay içinde pazarlıkla yapılmasına karar verildiğinden talip olanların Vakıflar idaresine muracaatları ilân olunur. 4-4

VAKIFLAR MEMURLUĞUNDAN

Kıymeti L.	K.	Vakıfı	Sıra No	Nevi	Mevki	Kiracının Adı
400	00	Hamit Camii	79	Dükkân	Çüplü	Halit oğlu Fazlı
400	00	Baltalı »	82	»	Saraçlarda	Hendek oğlu Bekir
1000	00	» »	84	»	Attarlarda	Daldal Hasan
500	00	Murat rabi	87	»	»	Bezgin İsmail
1000	00	SüleymanFevzi paşa	88	»	demircilerde	Halil oğlu Emin
700	00	Etem paşa	93	»	attarlarda	Kula Rıza
50	00	Aynalı camii	107	Hane	Aççeliulz	
1500	00	Torçelebi	126	Fırın madükkân	Hükümet civarı	Murat o. Bekir ve Ha
500		Ahmet Ramiz	129	Dükkân	Bezzazlarda	Bezgin oğlu İsmail
300		Kubbeli	131	»	Sofular	Şevkı
300		Kulaksız	10	»	Hükümet civarı	Avukat Tevfik
300		»	11	»	»	Bekir oğlu İsmail
1125		Ölçek oğlu	136	kahvenin 4de 3 h.	Uzun çarşı	Muçu
250		»	137	Dükkân	»	Altı parmak Ahmet
350		»	138	»	»	Berber Osman
200		»	141	»	İskilip caddesi	Saatçi Fazlı
200		»	144	»	Çöplü	Çatal oğlu

Vakıflar Umum Müdürlüğünden alınan mezuniyet emrine istinaden yukarıda vasıfları yazılı gayri menkullerin mülkiyetleri satılmak üzere 30-4-942 gününden itibaren 20 gün müddetle açık artırmaya çıkarılmış ve ihalenin 19-5-942 gününe uyan salı günü saat 1 de başlayacağı ilân olunur. 2-2

VAKIFLARME MURLUĞUNDAN

Vakfa ait 18 parça gayri menkulün milkiyetleri satılmak üzere 30-4-942 gününden itibaren 20 müddetle açık artırmaya çıkarılmış ve ihale günü olarak 19-5-942 günü tayin edilmiş ve tayin edilen gün de Gençlik ve Spor bayramına tesadüf etmesi dolayısile ihalenin 21-5-942 gününe bırakıdığı ilân olunur.

KURULUŞ TARİHİ: 1921

İDARE YERİ

Vilâyet Matbaası

ÇORUM

- HER HAFTA ÇIKAR VİLÂYET GAZETESİDİR -

YIL: 20 — No. 1125

Çarşamba

20 - Mayıs - 1942

Nushası - 2 - kuruştur.

19 MAYIS

— Spor ve Gençlik Bayramı Münasebetile —

Dün bütün Türkiye, 19 Mayıs Gençlik ve Spor Bayramını kutlulamıştır. Bu maksatla bütün şehirlerde spor şenlikleri, jimnastik gösterileri devam ediyor.

Lâkin bugünün derin manasını anlamak için bir az gerilere gitmek lâzımdır.

1919 - 19 Mayısta «Mustafa Kemal» Üçüncü ordu müfettişi olarak karargâhile Samsuna çıktı. Nutkunda söylediği gibi, hedefi, Türk milletini düştüğü inkıraz uçurumundan tutup çıkarmak, Karadenizin yeşil kıyılarını saran eşkıya sürülerini temizlemekti.

Millî vicdanı gittikçe karartan ümitsizlik dalgası içinde, devlet gemisini selâmete çıkarmak gibi akılları durduran bir işe başlarken; Mustafa Kemal, bütün irade kuvvetini toplayacak, bütün milleti kendisile beraber bulacaktı.

Bu sırada bir çoklarının ağzında Amarika mandası, İngiliz himayesi lâkırdıları dolaşıyor, kurtuluşumuzu esarette, uşaklıkta görenler çoğalıyordu. Hatta bazı çürük imanlı gazeteciler, nerede ise tarihe defnedilecek Osmanlı imparatorluğunun mirasını taksime hazırlanan düşmanları alkışlayacak, onların cinayetlerini kolaylaştıracak kadar vatansızlık gösterdiler.

Bunlar, başlarında velinimetleri Padişah ve onun kuyruğu damat Ferit olduğu halde cayır cayır yazılar yazıyor, Osmanlı imparatorluğunun itilâf devletlerine kafa tutacak hali bulunmadığını, selâmetin teslimde olduğunu, mitinglerde, gazetelerde bağır bağır bağrıyorlardı. Doğrusu mütareke senesinde yazılan ve söylenen bütün şeyler, vatansızlık ve izansızlık şah eserleri denecek derecede kahbece ve alçakça idi. O zaman İstanbuldaydık. Olan biten bütün şeyleri biliyor, yazılan namussuzca yazıları okuyorduk.

İşte düşman istilâsının, vatan topraklarını bir matemhaneye çevirdiği, ruhların ümitsizlik ve korku içinde titrediği böyle bir devirde, Mustafa Kemal Samsuna çıkıyor.

Onun karaya ayak basmasile, yaralı bir arslan gibi yatan bağrı yanık, kara bahtlı Türkün kâbusu semasında; bir ümit yıldızıdır beliriyor. Sonra bu yıldız, gittikçe büyüyerek bir güneş oluyor. Ve vatanın dört bir tarafını saran karanlıkları yırtıyor. İşte, ruhları, vicdanları aydınlatarak korkudan titreyen benliğimizi ısıtan bu güneş büyük Mustafa Kemaldir.

O Mustafa Kemal ki, gökleri dolduran milyonlarca yıldızı kıskandıran parlak dehasile, yenibaştan bir vatan kuracak, dehasının yaratıcı örsünde, iradesinin kuvvetli çekicile döğdüğü hadiseleri, zafer harikaları diye tarihe geçirecektir. İşte bu sıralarda vatanı çenber içine alan muzaffer devletlerden Fransa Adana, Maraş, Urfa, Ayıntaba yerleşiyor, İtalyanlar Antalya ve Konyayı işgal ediyor, Yunanlılar İzmire baskın veriyor, şark vilâyetimizdeki Ermenistan hulyası hortlayor, Karadenizin zümrüt sahillerinde Pontus Rü'yası bir hakikat oluyordu. Bu vaziyet; toprakları yağmaya uğrayan, Osmanlı devletinin tam bir çöküş ve yıkılışı değilmiydi?

İşte dün 23 üncü yılını heyecanla kutladığımız 19 Mayıs, böyle bir gündür. Bu sırada düşmanlarla çarpışmaktan sarfınazar; kara kuvvetler önünde şuur ve iradesini gaybeden bazı kimseler, yapılacak bir şey varsa, oda düşmanlara teslim olmak, onların merhametine sığınmaktır. Diyorlardı. O zaman en akıllı geçinen adamlar bile bu fikirdeydiler.

Öyleya! hangi kuvvetle ve hangi düşmana karşı duracaktık? onlara göre ortada, «ordu, vatan, millet» diye bir şey kalmamıştı. Düşmanlarla tekrar harbe tutuşmak, bütün bütün yok olmak demekti. İşte onlar böyle düşünüyor, böyle söylüyorlardı.

Lâkin onlar gibi düşünmeyen tek bir insan vardı. Oda yaratıcı dehasile bütün kâbusları yırtıp parçalayan sarsılmaz irade ve azmile bütün engelleri deviren Mustafa Kemaldı.

Bizim karşımızda İngiltere, Fransa, İtalya, Japonya, Amerika gibi büyük devletlerden başka, Yunanistan, Sırbistan, Romanya gibi devletler de vardı. İşte Mustafa Kemal, başına geçtiği Türk milleti ile böyle bir mücadeleye atılıyordu. Ya bin bir millete mezar olmuş tarihin derinliklerine gömülerek batacak ve yahut uçurumlardan semalara yükselerek yıldızlar ve güneşlerle eş olacaktık.

— Sonu 2 inci sahifede —

19 Mayıs Gençlik ve Spor Bayramı

Dün Büyük Tezahuratla Kutlandı

Ebedî Şefimiz Atatürkün Samsuna ayak bastıkları günün 23 üncü yıl dönümü Gençlik ve Spor Bayramı bu sene şehrimizde geçen yıllara üstün bir gösteri ile kutlandı.

Komitece hazırlanan program mucibince bir gün önce şehrin her tarafı millî bayraklar ve ampüllerle süslendi.

Dün, Sabahın çok erken vaktinde bütün halk ve okullular okullara ve meydanlara koşmağa başlamıştı. Tam saat 8 buçukta Halkevi meydanında bütün okullular, askeri ve sivil sporcular, gençlik teşkilâtı toplanarak, Halkevi bandosu önde olduğu halda doğruca Atatürk Anıtına gidildi. Vali Vekilimiz, Askeri Komutan, Belediye, Parti ve Halk evi Reisleri, daire müdürleri ve askeri erkânın da hazır bulunduğu Anıt alanında kroki gereğince her kes yerlerini aldıktan sonra bando tarafından İstiklâl marşı çalındı, Vilâyet, Belediye, Parti, Halkevi ve Orta ve İlk okullar adına Anıda saygıyle birer çelenk konuldu. Ortaokul Türkçe Öğretmeni İsmail Ceyhan tarafından Ebedi Şefin Türk Gençliğine yaptığı büyük hitabe okunmuş ve her kes tarafından andedildikten sonra Dağ başını duman almış marşını müteakiben buradaki törene son verilerek Cumhuriyet meydanına gidildi.

Burada da herkes krokideki yerlerini aldıktan sonra İstiklâl marşile üç genç tarafından şeref direğine şanlı bayrağımız çekildi. Vali vekili, Askeri Komutan, Maarif Müdürü, Parti ve Halkevi Reisleri, Okullular ve Sporcularla esnaf birliklerini teftiş ve bayramlarını tebrik eyleyerek yerlerini aldıktansonra Maarif Müdürü Cevdet Bezirci tarafından verilen açılış nutkunu müteakip Orta okuldan iki bayan öğrenci ve sporcular adına da gençlik teşkilâtından bir genç tarafından bu günün kıymet ve ehemmiyetini ve kendilerinin yurd ve millete olan ödevlerini belirten hitabede bulunmuş ve manzumeler okumuşlar ve bilâhare başta Ortaokul olduğu halde alfabe sırasile ilk okullar, askeri sporcular, ve gençlik teşkilâtı mensupları geçit resmini yapmışlar ve bundan sonra Ortaokul öğrencilerinin idman hareketlerine başlanılmıştır. İlk önce bayan ve bilâhare erkek öğrencilerin yaptıkları çeşitli beden hareketleri herkesin takdir ve alkışları arasında sona ermiş ve bu suretle öğleden evvelki merasime son verilmiştir.

Öğleden sonra program gereğince spor hareketlerine başlanmış, gençlik teşkilâtı ve Halkevi sporcuları arasında müsabekalar tertip edilmiştir.

Güreş, bayrak yarışı, bin ve iki bin metre sür'at koşuları, voleybol, futbol müsabekaları yapılmıştır.

Valimiz

ANKARAYA GİTTİLER

Valimiz Sayın Bay Muzaffer Akalın Vilâyet işe durumu üzerinde alâkadar makamlarla temaslarda bulunmak üzere 19-5-942 Salı günü Ankaraya hareket buyurmuşlardır.

VALİMİZİN TEFTİŞİ

Sayın Valimiz Bay Muzaffer Akalın, beraberlerinde Nafia ve Hüsusî Muhasebe Müdürleri de bulunduğu halda 14-5-942 perşembe günü öğleden sonra İskilibi şereflendirmişler ve kazanın idarî vesair işleri etrafında tedkik ve teftişlerde bulunarak 16-5-942 cumartesi günü öğle vakti Şehrimize dönmüşlerdir.

Şehidler İhtifali

Hava Şehidleri için yurdun her tarafında olduğu gibi 15 Mayıs günü şehrimizde de büyük bir ihtifal yapılmıştır.

Evvelce hazırlanan program gereği yapıldıktan sonra, Belediye, Halkevi ve Hava Kurumları adına Şehidler Abidesine birer çelenk konulmuş ve Ortaokul Türkçe Öğretmeni İsmail Ceyhan tarafından çok hazin bir hitabe söylenmiştir.

BOL VE FEYİZLİ YAĞMURLAR

Haftalardan beri başta çiftçi olmak üzere bütün Vilâyet halkını derin bir endişeye kaptırmış olan yağmur pazartesi gününden itibaren başlamış, gece ve gündüz Vilâyetin her tarafına yağan bol ve mebzul yağmurlar bilâistisna her kesi sevindirmiştir.

19 Mayıs

—Baş Makaleden Artan—

Çok geçmeden diş dişe, tırnak tırnağa geldiğimiz düşmanlara, ne yaman bir millet olduğumuzu gösterdik. Sırasile :

1921 Yılının 10 ikinci kânun da «Birinci İnönü»

1921 Nisanında «İkinci İnönü»

1921 13 Eylûlunda «Sakarya»

1922 30 Ağustosunda «Dumlupınar» zaferlerini kazanmış

1922 - 9 Eylûlunda İzmire girmiş

1922-6 İlkteşrininde İstanbulu almış

1923 24 Temmuzunda da «Lozan»da âsıl Türk ırkının ateş ve demirden bir kasırga gibi her şeyi deviren ordularına dayanarak; «İstiklâl ve toprak bütünlüğümüzü» tanıtmıştık.

Acaba biz, bütün bir düşman dünyasına karşı nasıl durmuş, nasıl muzaffer olmuştuk? Acaba bu tılısım, bu sır nerede ve kimdeydi ?

Bayrağımıza «ya ölüm, ya istiklâl» parolasını yazan Mustafa Kemalın arkasında okyanuslar gibi kaynaşan engin bir dünya vardı.

Bu; asırlar boyunca at oynatmış, saltanatlar yıkarak İmparatorluklar kurmuş Türk dünyası idi. İçten körüklenen isyanlar, bozgunlar, tezvir ve ifsadlar, Padişahçılık, ve Halifelik gibi bin bir engeli yaslayup geçen Mustafa Kemal; işte bu kuvvete dayanarak düşmanları silip süpürecek, yurdu akılsız ve kalbsizlerden temizleyecek çapta bir adamdı. Nihayet inkilâbın kuvvetli ve derin hamleleri başladı :

Kültürel ve içtimaî sahalarda olduğu gibi diğer bütün işlerde bilhassa, Türk gençliğinin vücuduna ahenk ve güzellik vermek şerefi de Cumhuriyet rejimine nasip olmuştur.

Spor ve cimnastik, gençliğin beden terbiyesi gibi eski devrin tamamen ihmal ettiği bütün işleri, Cumhuriyet en mükemmel bir surette başarmak arzusundadır.

Hava, güneş, su toprak gibi tabiatın şifa verici kuvvetlerinden yardım görerek, gençliğin moral kuvvetlerini yükseltmek esaslarından ilham alan rejim: yürüdüğü yolda bize ümit ve kuvvet vermektedir.

Spor ve jimnastik mutahassıslarının, dersler dışındaki spor ve terbiyemizi tamamlayan gayretleri büyüktür. Kurulan spor ocaklarında; «Atletizm, futbol, el topu, voleybol, yüzme, boks, eskrim, kürek çekme, dağa tırmanma, ata binme, avcılık» gibi ırkımızı kuvvetlendiren bir çok spor hareketler de bu rejimin yarattığı eserlerdir.

Sonra, gençlik teşkilâtı, izcilik gibi işlerde, mekteplerin dışındaki hareketleri tamamlamaktadır. Bir çok mekteplerimizde, öğretmenlerin idaresinde müsabakalar yapılmakta, gençlik, spor, ve jimnastik hareketleri göze çarpmaktadır.

19 Mayis ve 29 Teşrin Bayramları; Gençlik gösterilerinde, gençliğin resmi geçitlerinde âdeta bir fırsat teşkil etmektedir. bu münasebetle yapılan Bayrak koşusunun da mânâsı büyüktür. Bu bayrağı, Samsu, Erzurumdan kalkarak, Sivas yolile Ankaraya getiren Gençlik; Ebedî Şefle Millî Şef arasında ki mesafeyi azim, irade zincirile örmekte, iki büyük deha arasındaki tarihî kardeşlik ve bağın bir sembolü bulunmaktadır.

Şimdi dağlar, tepeler, nehirler, aşarak Ankaraya Bayrağı ulaştırmış bulunanlar; bize Büyük Atanın Manevi huzurundan Millî Şef İsmet İnönüye doğru akıp-giden Millî hayatın bir müjdecisi gibi görünüyorlar.

Hülâsa; bize hayat ve istiklâlimizi bağışlayan mukaddes ölü önünde eğilirken, onun harb ve sulh arkadaşı (İsmet İnönüye) derin bağlılıklarımızı sunar, bu toprakları temiz ve asîl kanlarile sulayarak mevcudiyet ve istiklâlimizi kahramanlıklarile mühürleyen şehidlerimize de ebedî şükranlarımızı göndeririz.

Yaşasın 19 Mayıs: Yaşasın onun yarattığı Cumhuriyet!..

Fransızca Öğretmeni

H. Fehmi Demirsoy

Ankara Gürüşleri

Halkevleri Yıldönümü Töreninde Ekiplerimizin Değerlenmiş Başarıları Münasebetile

Yazan : Cudi EGE

Günlerden 24 Şubat salı.. Bugünde erken kalktık. Hem yarına yolculuk hazırlığı yapmak lâzım, hem de son günümüz olduğu için Ankarayı biraz daha gezmek fırsatını kaçırmamak lâzımdı.

Arkadaşlar hem neş'eli hem de üzgün.. Öyleya bugünden sonra bu güzel Ankarayı terk edecektik. Bu üzüntüye mukabilde kendimizi, biran evvel Çoruma kavuşacağız diye teselli ediyorduk.

Bugünde yoruluncaya kadar Ankarayı gezdik. Fakat daha evvelde söylediğim gibi yorulmak mümkün mü?.. Güzel Ankara... Her şeyi güzel, şirin ve tertemiz olan Ankara... İnsan bu şehirde dolaşırken milletinin çok kısa bir zamanda ne harikalar yarattığını görüyor, asırların yıllara sığdırıldığına şahit oluyor. Bir zamanlar su buhranı içinde kıvranan Ankaranın bugün her köşesi cennetin irem bağını andırıyor. Demek son dünya buhranı olmamış olsaydı Ankarayı imar bakımından tanımak mümkün olmıyacaktı. Ankarada çöken eskilerle yükselen yenilikleri mukayese etmek bile güç... Ne bileyim... Ankara öyle bir şehirki orada hava... Güneş.., Mehtap bile bambaşka... Diyeceksinizki birazda millî hislerinize kapılarak konuşuyorsunuz... Kapılsakda hakkım yok mu?.. Hakikaten Türk milletinin istiklâl uğrunda savaştığı kadar medeniyet ve kültür sahalarında da savaştığına inanmıyanlar varsa Ankarayı görmelerini tavsiye ederim.

Bugün arkadaşlarımızdan bir kaçının Halkevinde bulunması lâzımdı. Çünkü ressamlar tarafından kıyafetlerimiz, bestekârlarımız tarafından da şarkılarımız tesbit edilecekti. Bir aralık Halkeve bende uğradım. Bu hususta bizim için büyük bir alâka gösteriliyordu. Bilhassa Ankara C. H. Partisi folklor arşivinde çalışan değerli Viyolonist Ferruh Arsunar bu sahada bizimle çok yakından alâkadar oluyorlardı.

Bir aralık beni bir bayanın aradığını söylediler ve Gazi Enstitüsü jimnastik öğretmeni bayan Zehra olduğunu da ilâve ettiler. Sebebini derhal keşfettim. Bizi Enstitüye götüreceklerdi. Ne çare ki zaman kalmamıştı. Salondan çıkarken karşılaştık. İlk sözü!

— Yarın akşam bütün arkadaşlarınızla birlikte Enstitüye teşrifinizi rica ediyoruz. Demek oldu. Ben:

— İyi amma yarın Ankaradan ayrılıyoruz.

— Hayır program yarında stadyomda tatbik edilecek.

Ben adeta şaşırdım. Stadyom işini şimdi duymuştum. Bayan öğretmene:

— Kalacağımız katileşirse ve arkadaşlarımlada görüştükten sonra size haber verebilirim, dedim. Sayın bayan:

— Mutlaka istiyoruz... Siz kabul ettikten sonra arkadaşlarınızda razı olurlar... Diyerek ayrıldılar.

İlk işim Halil Bedi Yönetkene gitmek oldu. Soracağım suali anlamış olacaklarki gülerek karşıladılar. Şüphesiz sualime üstadın cevabı:

— Evet yarında saat 14 de Stadyomdayız. Demek oldu.

Vaziyeti arkadaşlara haber verdim. Hep sevindiler. İçlerinden birisi:

— Ha şöyle... Neymiş öyle 300 kişi, 500 kişi bizi bütün Ankara görsün.

Bu söz hoşuma gitti ve güldüm:

— Demek Ankarada bir gün daha kalmak nasipmiş.. Dedim. Şimdi arkadaşları Gazi Terbiye Enstitüsüne gitmek için ikna etmek lâzımdı. Yalnız bayanın ısrarı değil ayrıca Enstitüsü Direktörünün hocam olmasıda mevzubahis idi. Vakıa arkadaşların beni kırmayacağı muhakkaktı. Fakat her zaman olduğu gibi anlaşarak karar vermemiz muvafıktı, Konuştuk ve gitmeğe karar verdik.

Akşam saat 19 da Halkevine geldik. Arkadaşlar her şeyden evvel geyindiler. Burada şunu söylemek isterim ki Ankaradaki muvaffakıyetimizin en büyük âmili her zaman: «her şeyden evvel vazife» düsturunu kabul etmiş olmamızdır. Kızlar kendilerine tahsis edilen hususî odalarında, efeler bekleme salonunda geyiuirler, sonra birbirlerinin kıyafetlerini kontrol ederler... Hülâsa her zaman bizim için evvelâ vazife mevzu bahs idi.

Bu akşam ikinci bir vazifemiz daha vardı. Oda Sayın Valimiz Muzaffer Akalını karşılamak. Saat 20 de teşrif edeceklerdi. Biz daha evvel Valimize bu akşam için bir loce ayırmalarını rica etmiştik. Bizi çok seven Ankara Halkevi bu ricamızı büyük bir alâka ile yerine getirdi.

Son gece olması dolayısile Halkevinin önünde büyük bir kalabalık var. Bir çokları girememiş diklerine müteessir boyunları bükük geri dönüyorlardı. Onlara bizde üzülüyorduk. Öyle tahmin ediyorumki insanlar maddî ve manevî hiç bir ihtiyaçları için bu kadar heyecan duymaz.

Muhterem Valimiz saat 20 de teşrif ettiler. Evvelâ bir müddet istirahat salonunda oturup bizimle konuştuktan sonra locelerine buyurdular.

Bu akşam bütün ekipler heyecanlı... Zira Halkevindeki törenin son gecesi Valimizinde bulunması bize ayrıca heyecan veriyordu. Program başladı. Sıramızı sabırsızlıkla bekliyorduk. Nihayet bizimkiler sahnede.. Efeleri mümkün olsaydıda orada görseydiniz. Çocuklarınızın heyecan ve neş'esine sizde şaşardınız.

Sayın Valimizin de muvaffakıyetimizden memnun kaldıkları bilâhare salonda yaptıkları iltifattan anlaşılıyordu.

Bermutat kızlarımızı otomobille gönderdik bizde geç vakit otele döndük ve huzurla kalbleuyuduk.

HALKEVİ ÇALIŞMALARI

1 - Şehir ve köy halkının sağlık ve ekonomi durumu üzerinde yakinen ilgilenmeyi bir ödev bilen ve her an bu ödevini zamanına göre ifaya çalışan şehrimiz Halkevi, bu kerre çıktığını teessürle haber aldığı çatal tırnaklı hayvanlardaki Şap hastalığının önlenmesine yarayacak tedbirlerin alınması için alâkadarlarını köylere kadar göndererek icabeden vesayayı yaptırmış ve bu maksatla Veteriner Müdürlüğünce hazırlanan bürüşörü teksir ettirerek hastalık bulunan ve bulunmıyan köylere dağıtmağa da başlamıştır.

2 - Sosyal Yardım Kolile yoksul vatandaşlara yapmakta devam ettiği yardımı, ceza ve tevkif evindeki kaza ve kader kurbanlarınada teşmil eylemiş ve alâkadarına tesbit ettirdiği 30 yoksula nakdî yardımda bulunmuştur.

YER SARSINTISI

18-5 942 Pazartesi günü Sabahı saat 6 yı 14 geçe şimaalden cenuba doğru iki saniye süren hafif bir yer sarsıntısı hissedilmiştir.

Harp Okuluna Talebe Alınacak

Harp okuluna talebe kayıt ve kabulü başlamıştır. Yapılacak muamele aşağıdadır:

1 — İstida

2 — Nüfus teskeresi aslı (Yaş tashihatı yapmış olanların, tashihten evvelki yaşı muteberdir).

3 — Lise bitirme diploması / 4 — Lise olgunluk diplaması \ Asılları (henüz diplomaları tazim edilmiyenlerin resmî mühürle tasdikli ve fotograflı vesika kabul edilir.)

5 — Sıhhat raporu (Heyeti sıhhiyesi tam teşekküllü askeri hastaneden alınacaktır ve bu raporlar okulumuz tarafından M. M. Vekâlati sıhhiye dairsine tasdik için gönderileceğinden iki nüsha raporlarının diğer evraka raptan okulumuza gönderilmesini)

6 — Aşı kâğıdı.

7 — Velisinin taahhüt senedi (Noterden müsaddak olacaktır, sureti Askerlik Şubelerinde mevcuttur.

8 — Gizli tahkikat.

Mahallin emniyet müdürlüğünce, emniyet teşkilâtı olmayan yerlerde jandarma komutanlıklarınca yaptırılacaktır. Gizli tahkikat evrakında okula girmek istiyen şahsın ana ve babasının öz Türk ırkından olduğu ve soyunda dönmelik bulunmadığı gibi ailesinin ve kendisinin fena şöhret sahibi kimse olmadığı ve evli veya nişalı olup olmadığı, (ecnebi tabiiyetinde iken memleketimize hicret ederek Türk tabiiyetine geçmiş ırkdaşlarımızdan askeri okullara girmeğe istekli bulunanlardan ana ve babaları ana vatana iltihak etmemiş olanlar okulumuza girmezler) muhakkak surette açıkça yazılacak ve bu gizli tahkikat evrakını tanzım eden makamın resmî mührünü havi olacaktır. (Mühürsüz evrak kabul edilmiyeceğinden bu hususa ehemmiyet verilmesi.)

9 — Lise ahlâk belgesi;

Okurun mezun olduğu liseden alınacak fotoğraflı ve resmî mühürle tasdikli ahlâk ve çalışkanlık durumunu gösterir vesika olacaktır.

Memurlar İstihlâk Kooperatifi İdare Meclisi Reisliğinden

Hakimlerin Kooperatifde fili vazife almalarının T. E. kanununun 53 üncü maddesine muvafık bulunmıyacağından bahsile bu kere Adliye Vekâletinden vaki olan işar üzerine mürakabe hey'ti âzasından Bay İrfan Beydeş mürakiplikten istifa etmiş ve yerine Daimî Encümen azasından Necmeddin Duran seçilmiştir.

Ticaret Kanununn 352 inci maddesi mucibince ilân olunur.

Çorum Garnizon S. A. Komisyonundan

1 - 28-4 942 günü yapılan koyun eti eksiltmesine talip zuhur etmediğinden tekrar ikinci defa olarak (84000) kilo koyun eti kapalı zarf usulile alınacaktır.

2 - Muhammen bedeli (84000) lira, ilk temiuat (6300) liradır.

3 - İhalesi 21 Mayıs 942 perşenbe günü saat 10 da komisyonumuzun bulunduğu mahalde yapılacaktır.

4 - İsteklilerin kanuni vesaiklerile birlikte ihale saatinden bir saat evvel komisyonumuza müracaatları. 3-3

AÇIK EKSİLTME İLÂNI

Nafia Müdürlüğünden

1 - Osmancık - Gümüşhacıköy yolunda beton kemer köprü inşası işi 3-5-1942 çarşamba günü saat 15 de Hükümet konağında müteşekkil Daimî Encümende ihale edilmek üzere açık eksiltmeye konulmuştur.

2 — Keşif bedeli 4053 lira 17 kuruştur.

3 Muvakkat teminat 303 lira 99 kuruştur.

4 - Bu işe ait evrak şunlardır:

A - Eksiltme şartnamesi

B - Mukavele projesi

C - Silsilei fiat ve keşif hulâsa cetvelleri

D - Köprü projesi

E - Bayındırlık işleri genel şose ve köprüler fenni şartnameleri.

F - Bu evrak her gün Daimî Encümen kaleminde ve Nafia Müdürlüğünde görülebilir

5 - İsteklilerin teminat makbuzları ve lüzumlu vesikalarla birlikte, muayyen gün ve saatte Daimî encümende bulunmaları ilân olunur. 1-3

KOYUNLARDA ÇİÇEK HASTALIĞI

Sungurlunun Çadırhüyük köyü koyunlarında çiçek çıkmış olduğundan gereken tedbirlerin alındığı alâkadar makamlardan bildirilmiştir.

Sıra Bekleme Mecburiyeti

Çorum Belediye Riyasetinden

1 - Üçüncü maddede yazılı hususlar Belediye tenbihmeri arasına alınmıştır.

2 - Bunlara aygırı hareket edenler 1608 ve 2575 No'lu kanunlara göre cezalandırılacaktır.

3 - A) İhtiyaç maddelerinin dağıtımında ve bunlar için kart verilişinde,

B) Umumi yerlere giriş ve çıkışında,

C) Nakil vesitalarına binişde halkın bir biri ardı sıra dizilmeleri mecburidir.

Nafia Müdürlüğünden

1 - Kapalı zarfla yapılan eksiltmede alıcı bulunmıyan (16456) lira (41) kuruş keşif bedelli Çorum Çerikli yolunun 78 + 710 - 79 + 894 kilometreleri arası Kemallı Varyantı ve büz inşası işleri 11 - Mayıs - 942 tarihinden itibaren bir ay müddettle pazarlığa konmuştur.

2 - Muvakkat teminat (1234) lira (23) kuruştur.

3 - Bu hususa ait evrak her gün Çorum Nafia Müdürlüğünde görülebilir.

4 - Fazla izahat almak isteyenlerin ve isteklilerin ehliyet, ticaret odası vesikaları ve teminat makbuzlarile birlikte pazarhğın sona ereceği 11-haziran-942 tarihine kadar Çorum Nafia Müdürlüğünde müteşekkil komisyona müracaatları ilân olunur. 2-4

Çorum Asliye Hukuk Hakimliğinden

Çorumun kunduzhan mahallesinden karskâdısı oğullarından Alaettin oğlu Mustafa:

Çorumun kunduzhan makallesinden Kul oğlu Bilal kızı karımız Hacer tarafından aleyhinize açılan boşanma davasının muhakemesi sonunda:

Davacı Hacer ile kızınız Nahideyi tarihten sekiz sene evvelisi Çormda terk ederek diyari gurbete gittiğinizin ve gerek mezbura Haceri ve gerekse çocuğunuzu terk ve ihmal ederek asla bakmadığınızın ve kabahatin tamamen sizde olduğunun ve badema birleşerek evlilik hayatını idame ettirmenize imkân bulunmadığının sabit olmasına binaen Hacer ile boşanmanıza ve Nahidenin hakkı velayetinin anası Hacerde kalmasına ve kabahatli bulunmanıza binaen bir sene müddetle evlenmekten memnuiyetinize 7-4-942 tarihinde karar verilmiş ve ikametgâhınızın malum olmaması itibariyle karar suretinin ilân suretiyle tebliği karargir olmuş bulundu şükeyfiyeti tebliğ olunur.

İhtikâr Suçlusu

11 Kuruş 11 santime bir kilosu satılması lâzım gelen arpayı birhakımı 240 kuruşa satmak suretiyle ihtikârda bulunmaktan suçlu Çormun tepecik mahallesinden Akmehmet oğullarından Hamdi oğlu çarıkcı esnafından Hüseyin Akaydın hakkında korunma kanununun 32-59 cu maddelerine tevfikan ve dereceyi fiili takdiren beş lira agır para cezası ile mahkumiyetine ve arpanın müsaderesine, 240 kuruşun sahiplerine iadesine ve hükmün bulasatan üçreti maznun tarafından alınmak suretiyle mahalli gazete ile neşir ve ilânına dair 14 nisan 1942 tarihinde verilen hüküm kesbi katiyet etmiştir.

Tapu Sicil muhafızlığından

Gökdere köyünün karamıklı mevkiinde bir kıt'a tarla İshak oğlu Osmanın senetsiz ve ve nizasız olarak minelkadım tasarrufunda iken yirmi beş sene evvel ölümü ile veresesine intikal eylediğinden bahsile tescili istenmektedir mahallen keşif ve tahkiki için 14-6-942 günü saat 10 tayin edilmiş olduğundan bu gayri menkulda bir hak veya tasarruf iddiasında bulunanlar varsa evrakı müsbitelerile birlikte mahallinde memura ve daha evvel Çorum Tapu Sicilli muhafızlığına müracaatları ilân olunur.

Çorum Asliye Hukuk Hakimliğinden

Çorumun Tepecik mahallesinden Cemal Özçınar karısı Dudu Özçınar

Çorumun Tepecik mahllesinde mukim kocanız Cemal Özcınarın aleyhinize açtığı boşanma davasının 15-5-941 tarihli duruşmasında: İlânen tepligat yapıldığı halde gelmediğiniz gibi bir vekilide göndermediginizden ve ikametgâhınızda meçhul bulunduğundan ilânen kıyap kararı tepligine ve muhakemenin 12-6-942 tarihine müsadif Cuma gününe talikına karar verilmiştir. Tayin edilen günde mahkemeye gelmediginiz veya bir vekil göndermediğiniz takdirde iş bu ilânın gıyap kararının tepligi mahiyetinde görülerek gıyabınızda muhakemenizin devam edecegi ilân olunur.

C. Müddei Umumiliğinden

Çorum ceza evi için tamamı iki bin kilodan ibaret olan Fasülya, Nohut, Mercimek, Bulgur ve Patatis ile yüz yirmi kilo Sade ve Kuyruk yağı, seksen kilo Tuz, seksen kilo soğan satın alınacağından talip olanlarin pey akçalarile beraber 21-5-942 perşenbe günü Çorum C. M. U. liğinde toplanacak komsiyona müracaatları ilân olunur.

ÇORUM BELEDİYE BAŞKANLIĞINDAN

Sıra No.	Artırmaya konulan işin nevi ve cinsi	Mevkii	Nosu	Muhammen B. Lira	K.
1	Maarif kahvesi	Eski pazar	12-1	1010	00
2	Dükkân	»	35	105	00
3	»	»	39	60	00
4	»	Çöplük	3	45	00
5	Eski elektrik santralı	Pamuhanı	2	66	00
6	Garaj	Ulumezar	2	120	00
7	Dükkân	»	20,22,24,26,28,32,34	25	şer
8	»	Semerciler	26	12	
9	Karlık	Kösedağı		100	00

Belediye akaratından yukarıda nevileri yazılı gayrı menkullerin 942 mali yılına ait icarları açık usul artırmaya konulmuştur. Artırma 26-5-942 salı günü saat 14 de Belediye dairesinde yapılacaktır. Artırmaya girebileceklerin bedeli sabık ve muhammenlerinin yüzde 7,5 ğu nisbetinde teminat ile birlikde yevmi mezkürde Belediyeye muracaatları lâzımdır. Artırma şartnamesi Belediye dairesindedir. Şartnameler herkese parasız verilir ve gösterilir. 2-2

ÇORUM DOĞUMEVİ BAŞHEKİMLİĞİNDEN

1 — Doğum ve çocuk bakımevinin 1942 yılına ait bir senelik ihtiyacı bulunan 17 kalem erzak vesairesi 11-5-942 tarihinden itibaren 15 gün müddetle açık eksiltmeye konulmuştur. Almak isteyenler bu müddetin hitamı olan 25-5-942 pazartesi günü saat 14 de Doğumevinde müteşekkil eksiltme komisyonuna gelmeleri ilân olunur.

2 — Bu eksiltmeye ait hususi şartname ve mukaveleyi Doğumevinde görebilirler. Eksiltmeye girmek isteyenler 942 yılına ait Ticaret odası vesikasile Vilâyetten alacakları ehliyet vesikasını getirmek mecburidir.

Eksiltmeye girmeden bir saat evvel mezkûr erzak vesairenin hizalarında yazılı teminatı muvakkateyi maliye veznesine vereceklerdir.

Erzakın çinsi	Azı kilo	Çoğu kilo	Muvakkat teminat Lira	K.
Koyun eti	1700	2500	168	75
İnek sütü	1500	2000	30	
Eritilmiş sadeyağı	250	300	29	25
Pirinç	550	700	28	88
Şeker	100	150	13	17
Sabun	250	300	24	08
Odun	50000	70000	105	
Çeltek kömürü	20000	30000	63	
Domates salçası	40	50	2	7
Patates	250	300	6	75
Kuru soğan	200	300	4	50
Ispanak	120	150		90
Pırasa	200	250	1	88
Lahna	100	150		
Domates	250	300		
Patlıcan	200	250		
Çamaşır sodası	300	400	7	50

İSKİLİP KAYMAKAMLIĞINDAN

İskilibde inşa edileçek kız san'at okulu binası için istimlâki icabeden arsa ve bahçe sahiblerinin aşağıda isimleri yazılı şahısların burada bulunmadıklarından ve mahalli ikametleri de tayin ve tesbit edilmediğinden istimlâk keyfiyetinden haberdar edilememiş ve bu arsalarda hisseleri bulunduğu anlaşılan ve kimler olduğu tesbit edilemiyen çelebi oğlu Osman vereselerinin istimlâk keyfiyetinden haberdar olabilmeleri ve istimlâk muamelesinin tekemmül edebilmesi için keyfiyet ilân olunur.

İstimlâk edilen arsanın

Mikdarı	Beher Metre Mu.	Mevkii
2757	40	Meydan mahallesi şube civarı
1037	40	» » » »

İsmi : İskilibin Arifbey M. Çelebi.

1 - Karısı Nadire ve kızı Şaziye, Nuriye.

2 - Büyüktaş mahallesinden Hacıahmet oğlu Emin ve karısı Münire

OSMANCIK VAKIFLAR MEMURLUĞUNDAN

Tahmin B. Lira	Vakfı	Emlâk No.	Cinsi
1640	Şerbetci oğlu	4	Çarşıda köprübaşı caddesinde dükkân
1550	»	5	» » »
1800	»	6	» » »
400	Ibrıktar	483	Çarşıda köprü başı caddesinde ıbrıktar hamamı ittisalinde birbirine bitişik iki dükkân arsası

Yukarıda hudut ve evsafı yazılı gayri menkullerin peşin para ile milkiyetleri satılığa çıkarılmıştır. İhalesi 29-5-942 cuma günü saat 14 de Osmancık Vakıflar idaresinde yapılacağından taliplerin o günde Osmancık Vakıflar idaresine müracaatları ilân olunur. 1-3

VAKIFLAR MEMURLUĞUNDAN

Kıymeti muhammineşi Lira	Kuruş	Vakfı	No:	Nevi	Mevkii	kiracının adı
450	00	Kubbeli cami	168	Dükkân	Ankracaddesi	Veyis çavuş
450	00	»	169	»	»	Rüştü
600	00	»	170	»	»	Hüsnü
500	00	»	171	»	»	Fehmi
700	00	»	172	»	»	Nazmi

Vakıflar umum müdürlüğünden alınan me'zuniyet emrine istinaden yukarıda vasıfları yazılı gayri menkullerin mülkiyetleri satılmak üzere 4-5-942 Gününden itibaren 20 gün müddetle açık artırmayı çıkarılmış olduğundan takdir olunan kıymetleri üzerinden sürülecek pey haddi layık görüldüğünde ihalenin 23-5-942 gününe uyan cumartesi günü saat 11 de vakıflar idaresinde icra olunacagı ilân olunur. 3-3

Çorum Sulh Hukuk Hakimliğinden

Hüdud ve sairesi : Çorumun Çöplü mahallesinin isahalife sokağında vaki Tapunun 344 sahife, 139 ada, 47 parsel No. sünda kaydli sağı 26, 24, 22 solu 28, 29 arkası 19,önü 26, 28 parselerle çıkmaz sokakla mahdud tahtani dört oda 2 kilar bir dam ve bir haymalık ve ufak havliyi şamil bir bap hane (600) lira kıymetindedir.

Çorumun İsahalife sokağından Cingöz oğullarından Ali kızı Meryem ve Safure ve Ali oğlu Ömer ve Abdullah oğlu Mustafa ve Bahri ile müşterek olan ve kabili taksim olmadığından satılmak suretiyle şüyuun izalesi Çorum Sulh Mahkemesinin 26-3-942 gün ve 199 - 101 No'lu ilâmiyle hüküm altına alınan ve yukarda hudud ve sairesi yazılı bulunan maa müştemilât bir bab hane gazete ile ilânından ve ilânnamelerinin tebliğ ve talikından itibaren (otuz gün) müddetle açık artırmaya çıkarılmıştır. Hitamı olan 3-7-942 cuma günü saat 15 de Mahkeme kaleminde icra edileecktir. Bu gayri menkule konulacak pey muhammen kıymetinin yüzde yetmişbeşini doldurmadığı takdirde en çok artıranın taahhüdü baki kalmak şartiyle ihalesi 15 gün daha uzatılarak hitamı olan 17 - 7 - 942 cuma günü aynı saatte ve mahkeme kaleminde icra edilecektir. Satış peşin ve bil'umum masraf müşteriye aiddir. ve artırma şartnamesi her gün herkese açıktır. Bu gayri menkul ile alâkası olanların 20 gün içinde evrakı müsbiteleriyle birlikte mahkeme kalemine muracaat etmedikleri ve hakları da Tapu sicilli ile sabit olmadıkça satış bedelinin paylaştırılmasından hariç kalacaklardır.

Talib olanların muhammen kıymetinin yüzde yedi buçuğu nisbetinde pey akçasını veya milli bir bankanın mektubunu hamilen gelmeleri ilân olunur.

Tapu Sicil muhafızlığından

Acceli sani mahallesinden tekkeşin oğullarından Bekdaş kızı Hacerin miras yolu ile intikal eylediğinden bahsile vereseler tarafından fitne mevkiinde bir kıt'a bağın mahallen tetkik ve keşfi için 3-6-942 günü saat (14) tayin kılınmış olduğundan işbu bağda bir hak ve ya tasarruf iddiasında bulunanlar varsa evrakı müsbitelerile birlikte mahallinde memura ve daha evvel Çorum Tapu sicilli muhafızlığına müracaatları ilân olunur.

Tapu Sicil muhafızlığından

Kümbül oğlu Osman Bin H... dırdan meyanede adiyen satın almak suretile Çorbacı oğlu İsmail ile ve yine İsmailden de Haşka oğlu İbrahimin tasarrufuna geçtiği ve senelerdenberi nizasız fasilasız tasarrufunda bulunduğu beyan ve tescili istenilen Ort... kapaklı mevkiindeki bir kıt'a ... parça bağın mahallen keşif ve tahkiki için 7-6-1942 günü saat 10 na tayin edilmiş olduğunda tasarruf veya bir hak iddia edenler varsa evrakı müs itelerile birlikte mahallinde memura ve daha evvel Çorum Tapu Sicilli muhafızlığına müracaatları ilân olunur.

KURULUŞ TARİHİ : 1921

İDARE YERİ

Vilâyet Matbaası

ÇORUM

- HER HAFTA ÇIKAR VİLÂYET GAZETESİDİR -

YIL: 20 — No. 1126

Çarşamba

27 - Mayıs - 1942

Nushası - 2 - kuruştur.

Eski ve Yeni Harpler

Eski harpler hükümdarların şahsî ihtiraslarından doğardı. Ve hiç bir zaruret duymadan yapılırdı. Halbuki, zamanımızın savaşları, kaçınması mümkün olmayan «Kollektif - müşterek» menfeatlerin neticesi bulunmaktadır. «Büyük İskender, Sezar gibi Fatihlerin dünyayı zapta kalkışmaları mümkün olmayabilirdi. Lâkin İngiltere, Fransa, İtalya, Hollanda gibi sömürge devletlerinin geniş ülkeleri ellerine geçirmeleri, Kralların şahsî menfaat ve arzularından değil, iktisadi ve milli zaruretlerden doğmuştur. Ne gariptir ki, toprak genişledikçe ihtiras artmış, ihtiras arttıkça da toprak genişlemiştir.

Zafer saatlerinde mağlube iradesini empoze etmek bir galip için kolaydır. Nitekim, 1914 karbinden mağlup çıkan Almanyaya, korkunç borçlar yükletilmiş ve elinden sömürgeleri alınmıştır. Lâkin yapılan bütün tazyiklar, nihayet bu günkü vahşete ve barbarca intikama yol açmıştır.

Harpler; ancak mücadeleyi doğuran şu sebepler ortadan kalkarsa nihayet bulur:

1 - Irklar arasındaki düşmanlık, kin, kıskançlık,

2 - Kuvvetli milletlerin hekemonya kurmak ihtiyacı,

3 - İktisadî, mali rekabetler,

O halde, ilim, bu günkü insan tabiatını değiştirmek çaresini bulamadığı müddetçe, bu da mümkün olmayacak demektir.

Fakat, 1914 te olduğu gibi 1939 ikinci dünya harbi de göstermiştir ki; harp, galip ve mağlup her milleti, aynı şiddetle sarsmaktadır. Hatta bu işlere hiç karışmamış, bir takım milletlerde bu ağır ve korkunç buhranın altında kıvranmaktadır. 1918 de bütün kaynakları elinden alınan Almanya; 1939 da, teşkilâtile, teknik, enerji alanındaki sonsuz kuvvetlerine güvenerek, tekrar mücadeleye atılmıştır. Bu itibarla, tarihin bütün devirlerinde, ve bilhassa her vakitten ziyade bugün, bir milletin diğer bir millete ilham ettiği korku ve dehşet; askeri kudretinden doğmaktadır. Bunun içindir ki, bir millet, duşmanlarına karşı ancak kuvvetli kalmakla kendini müdafaa edebilmektedir.

Hilkatten bu güne kadar, kuvvetli ile zayıf arasında devameden bu çarpışma, avcı ile av arasındaki mücadeleye ne kadar benzemektedir.

Hak ve kuvvetin boğazlaştığı bu devirde, hakkın ancak kuvvetle kendini gösterebildiği ve kuvvetsiz hakkın en küçük fiskeye bile dayanamadığı görülmektedir. Meselâ, İzmir zaferinden az evvel, Türk murahhas heyetini çok soğuk karşılayan yabancı bir devlet Başvekilinin şeref yolunda zafer arabasını dört nalla koşturan «Büyük Mustafa Kemalin» bir silindir gibi her şeyi yaslayıp geçen ateş ve demir kasırgası önünde, nasıl dize gelerek bize sulh teklif ettiği hatırlardadır.

«Emil Fage» diyorki;

«Avrupa sulhu sevdiği gün, esir olacaktır. O milet ki barbar ve askeri olarak kalacaktır. İşte o, Avrupanın mutlak hakimi olacaktır. Ve bu millet diğerlerini esaret derekesine indirecek ve kendi hesabına diğer bütün milletleri çalıştırmak yolunu bulacaktır.» «Güstavlöbon» da:

«Gurur, milletlerin kuvvetlenmesi için lâzımdır. Japonyanın, dünkü ve bugünkü muvaffakıyetleri hep taşıdığı o muazzam gururdan doğmuştur. Gurur, aynı zamanda terakkinin de bir kaynağıdır. Bir millet ki her kesin üstünde olduğuna kanidir. O milletin, üstünlüğünü devam ettirmek için her çareye baş vuracağı tabiidir.» Demektedir.

«Vilyam Ceymis» de;

«Milletlerin ihtiyacı büyüdükçe, yaşama kavgası daha çetin âlmaktadır. Ve bu yüzden bazı milletler, diğerlerinin zararına olarak daha ziyade kuvvetlenmektedir. Cermenler, evvelce mütevazı bir millet iken sulhsever idiler. Zira o kadar ihtiyaçları yoktu. Lâkin ne zaman ki büyüdüler, ihtiyaçları da o nisbette arttı. O vakıt daha ziyade tecavüzkâr ve korkunç oldular.» Diyor. Bu fikirleri, diğer milletlerede tatbik ederek diye biliriz ki, bugün bütün dünya, medeniyetinin ilerlemesi nisbetindeki ihtiyaçlarını gidermek için bu kanlı barbarlık yolunu tutmştur.

Lâkin, bugün, bir milletin ferdleri arasındaki disiplin; o milletin kudreti hakkında bir ölçü olarak alınmaktadır. Meselâ, fikir, felsefe, güzel sanatlar sahasında gözler kamaştıran eski Yunanistan; kültürü az, lâkin içtimaî ve askerî inzibatı çok daha kuvvetli Roma önünde mağlup olmuştur. Bize gelince:

Türk birliğinin büyük başı «İsmet İnönü» ye karşı milletin bağlılığı o kadar kuvvetlidir ki, «ittihat kuvvet yapar» düsturuna dayanarak, bugünkü Türkiye; tarih, kültür ve millî kudretlerinin bütün ahengi içinde adeta sarsılmaz bir kale gibidir, diyebiliriz. Evet çelik, kadar sert, demir kadar sağlam Türk ordusu; milletin manevî benliğinden fışkıran yıkılmaz kudretin tam kendisidir. Demekle bir hakikatı söylemiş olmaz mıyız?.

Biz biliyoruz ki bir millet, komşularının hücumuna karşı durabilmek için, kuvvetli bulunmak mecburiyetindedir. Fertler gibi milletler de ümitle yaşarlar. Biz kalbi ümit ve imanla dolu, yaşama kudretini isbat etmiş, taçlar devirerek saltanatlar kurmuş bir milletin çocuklarıyız.

Vatan mabedinin eşiğinde, mukaddes mevcudiyet ve şerefimizi kahramanca müdafaaya hazırız. Hülasa;

Bu toprakların ezeli bekçisi olduğumuzu hatırlayarak, tarihin damarlarımızda vuran derin sesini daha yakından duyuyor, seması binbir renkli zafer yıldızlarile süslü maziyi düşünerek, gür ve vakur sesimizle haykırıyoruz.

Halkın ve hakkın yarattığı büyük Cumhuriyet ebediyete kadar yaşayacaktır.!

Fransızca Öğretmeni

H. Fehmi Demirsoy

Valimiz Geldiler

Vilâyet işe durumu üzerinde ilgili Vekâlet ve makamlarla görüşmelerde bulunmak üzere 19 Mayıs salı günü sabahı Ankaraya gittiklerini geçen sayımızda bildirdiğimiz Valimiz Sayın Bay Muzaffer Akalın dünkü salı günü akşamı geç vakıt şehrimizi şereflendirmişlerdir.

Hububat ve Bakliyat Üzerinde Görüşmeler

Memleketin Bakliyat ve hububat durumu üzerinde ilgililerle bir istişarede bulunulması Hükümetimizce kararlaştırılmış olmasına binaen İaşe Müsteşarlığının vaki çağrısı üzerine, 27.5.942 ve 1.6.942 günlerinde yapılacak toplantılarda bulunmak üzere şehrimiz ve mülhak kazalar Bakliyat ve hububat tüccarlarından Nazmi Tombuş, Hayri Kavukçu, Alacadan Nuri Kafkas, ve Sungurludan Osman Oğuz dün Ankaraya hareket etmişlerdir.

KOYUNLARDA ÇİÇEK HASTALIĞI

Alacanın Haydar köyü koyunlarındaki çiçek hastalığının söndürüldüğü alâkadarlarından bildirilmiştir.

Sade Yağı Fiatı

Fiat Murakabe Komisyonundan:

Vilâyet bölgesinde istihsal edilen sade yağların Çorum ve mülhakata şamil olmak üzere: tuzsuz bir kilo tere yağının perakende bir kilosuna 170 ve erinmemiş sade yağının toptan bir kilosuna 145 ve perakende bir kilosuna 160 kuruş satış fiatı tesbit edilmiştir.

AÇIK TEŞEKKÜR

Eşimin müptela olduğu ve muhtelif yerlerde yapılan tedavilere rağmen bir türlü iyileşmesine imkân bulunamıyan kemik veremini ameliyatla kısa bir zamanda önliyerek değerli bilgisile hastamızı iztırabtan ve ailemizi acı durumdan kurtaran Memleket Hastahanesinin Sayın Hariciye Mutahassısı Obrator Dr. Âdil Özkanla hastamızın tedavisi anında şefkatli yardımlarını biran bırakmıyan başhemşire ve hemşirelerle hasta bakıcılara açık teşekkürlerimizi sunmayı bir ödev biliriz.

Umumî Meclis Azasından
Sungurlulu : Mustafa Tarhan

Gazete Abone ve İlân Ücretlri

KISMEN DEĞİŞTİ

Halihazır kâğıt durumu göz önünde bulundurularak, Vilâyet Umumî Meclisince; gazete abone bedelile ilân ücretleri üzerinde ufak bir değişiklik yapılmıştır.

Yıllığı 100 kuruşa olan abone bedeli 1 - Haziran - 942 den itibaren 150 kuruşa çıkarılmıştır. Teşekkür, raklâm ve buna benzer ilânlar hariç, her nevi ilânların 10 satıra kadar olanlarından 10 dahil maktuan 50 kuruş ücret alınacaktır.

Sayın okurlarımızın ve ilân sahiplerinin yapılan bu ufak değişikliği mazur göreceklerini ümit eder, kıymetli ilgi ve teveccühlerinin devamını bekleriz.

Kazanç Vergisi Kanununun üçüncü maddesinin on üçüncü fıkrasının değiştirilmesi hakkında kanun

Kanun No: 4215
Kabul tarihi: 29-4-1942

Madde 1 — 22-3-1934 tarih ve 2395 sayılı Kazanç Vergisi Kanununun üçüncü maddesinin on üçüncü fıkrası aşağıdaki şekilde değiştirilmiştir:

Nüfusu beş binden aşağı olan yerlerde yenilecek, içilecek veya yakılacak maddeleri elde, sırtta veya başta satan seyyar satıcılarla bu gibi maddeleri ve orman Kanunu mucibince geçimleri için verilen ağaçlardan yaptıkları keresteleri elde, sırtta, başta veya hayvanla veyahut hayvan arabalarile taşıyarak dükkân açmaksızın satan köylüler.

Ziraat işlerinde kullandığı araba veya hayvanı ile, nakliyeciliği itiyat etmeksizin, arasıra üçretle eşya nakleden köylüler.

Madde 2 — 12-6-1937 tarih ve 3258 sayılı kanunun birinci maddesi kaldırılmıştır.

Madde 3 — Bu kanun 1 haziran 1942 tarihinden itibaren mer'idir.

Madde 4 — Bu kanunun icrasına Adliye, Dahiliye Maliye ve İktisat Vekilleri memurdur.

KARARNAME
2
Kararname No: 17785

Veraset ve İntikal Vergisi Nizamnamesinin 38 inci maddesinin tadiline mütedair olup Devlet Şûrasınca tetkik edilerek 8 4-1942 tarihli ve 5164 sayılı tezkere ile tevdi olunan ilişik nizamnamenin meriyete konulması; İcra Vekilleri Heyetince 25 4-1942 tarihinde kabul olunmuştur.

Veraset ve İntikal Vergisi Nizamnamesinin 38 inci maddesinin değiştirilmesine dair nizamname

Madde 1 - 20-4-1942 tarihli ve 12567 sayılı kararname ile kabul edilen Veraset ve İntikal Vergisi Nizamnamesinin 38 inci maddesi aşağıdaki şekilde değiştirilmiştir.

Mükellefler tarafından; müddeti içinde beyanname verilmediği takdirde, mal memurluğunca derhal kendilerine yazı ile müracaat olunarak intikal eden mallar, haklar ve menfaatların miktar ve mahiyetlerinin nelerden ibaret olduğunun ve nerelerde bulunduğunun bildirilmesi istenilir.

Tebliğ tarihinden itibaren, resmi tatil günleri hariç olmak üzere sekiz gün içinde istenilen malûmatı verenler namına tarh olunacak vergiye, yüzde 20 zam olunur.

Bu müddet zarfında istenilen malûmatı vermiyenlere intikal eden mallar, haklar ve menfaatler idarî tahkikatla tesbit olunarak tarh olunacak vergiye % 50 zam yapılır.

İstenilen malumatı noksan veya yanlış verenler hakkında 37 nci madde mucibince muamele olunur.

Madde 2 — Devlet Şûrasınca tetkik edilmiş olan bu nizamnamenin hükmü Resmi Gazete ile neşri tarihinin ertesi gününden itibaren yürümeye başlar.

Madde 3 — Bu nizamnamenin hükmünü Adliye, Dahiliye, Maliye ve Hariciye Vekilleri yürütür.

Hükûmetçe Elkonan Yer Ürünleri Hakkında Kararname

2
Kararname No: 17875

Millî Korunma Kanununun muaddel 14 üncü maddesi hükümlerine müsteniden memleket dahilinde gerek 1942 yılı mahsulünden olup henüz elkonulmamış bulunan ve gerek 1941 yılı zarfında istihsal edilen, müstahsilin ekmeklik, yemeklik, tohumluk ve yemlik ihtiyacından gayri bilûmum buğday, çavdar, mahlût, mısır, her nevi darı, kaplıca, yulaf ve arpa mahsulüne Hükümetçe elkonulmasına mütedair olup Koordinasyon Heyeti Reisliğinin 24 4-1942 tarihli ve 1-612 sayılı tezkeresiyle teklif edilen ilişik K. 324 sayılı kararın meriyete konulması: İcra Vekilleri Heyetince 9-5-1942 tarihinde kabul olunmuştur.

Karar sayı: 324

1 — Millî Korunma Kanununun muaddel 14 üncü maddesi hükümlerine müsteniden, memleket dahilinde gerek 1941 yılı mahsulünden olup henüz elkonulmamış bulunan ve gerek 1942 yılı zarfında istihsal edilen, müstahsilin ekmeklik, yemeklik, tohumluk ve yemlik ihtiyacından gayri bilûmum buğday, çavdar, mahlut, mısır, her nevi darı, kaplıca, yulaf ve arpa mahsulüne Hükümetçe elkonulmasına dair nizamnamenin meriyete konulmasına ve bu nizamnamenin 3 üncü maddesinin (a) fıkrasının tatbikinde Ticaret ve Ziraat Vekâletlerinden müştereken hazırlanacak talimatnameye göre Vekâletlerden müştereken veya müstakilen tayin olunacak memurlar eliyle yapılmasına dair 28-4-1942 tarihli ve 1-612 sayılı tezkere ile teklif edilen ilişik K. 324 sayılı kararın meriyete konulması: İcra Vekilleri Heyetince 9-5-1942 tarihinde kabul olunmuştur.

Karar sayı: 324

1 — Millî Korunma Kanununun muaddel 14 üncü maddesi hükümlerine müsteniden, memleket dahilinde gerek 1941 yılı mahsulünden olup henüz elkonulmamış bulunan ve gerek 1942 yılı zarfında istihsal edilen, müstahsilin ekmeklik, yemeklik, tohumluk ve yemlik ihtiyacından gayri bilûmum buğday, çavdar, mahlut, mısır, her nevi darı, kaplıca, yulaf ve arpa mahsulüne Hükümetçe elkonulmasına mütedair olup Koordinasyon Heyeti Reisliğinin 24 4-1942 tarihli ve 1-612 sayılı tezkeresiyle

Kazanç Vergisi Kanununun üçüncü maddesinin on üçüncü fıkrasının değiştirilmesi hakkında kanun

Kanun No: 4215
Kabul tarihi: 29-4-1942

Madde 1 — 22-3-1934 tarih ve 2395 sayılı Kazanç Vergisi Kanununun üçüncü maddesinin on üçüncü fıkrası aşağıdaki şekilde değiştirilmiştir:

Nüfusu beş binden aşağı olan yerlerde yenilecek, içilecek veya yakılacak maddeleri elde, sırtta veya başta satan seyyar satıcılarla bu gibi maddeleri ve orman Kanunu mucibince geçimleri için verilen ağaçlardan yaptıkları keresteleri elde, sırtta, başta veya hayvanla veyahut hayvan arabalarile taşıyarak dükkân açmaksızın satan köylüler.

Ziraat işlerinde kullandığı araba veya hayvanı ile, nakliyeciliği itiyat etmeksizin, arasıra ücretle eşya nakleden köylüler.

Madde 2 — 12-6-1937 tarih ve 3258 sayılı kanunun birinci maddesi kaldırılmıştır.

Madde 3 — Bu kanun 1 haziran 1942 tarihinden itibaren mer'idir.

Madde 4 — Bu kanunun icrasına Adliye, Dahiliye Maliye ve İktisat Vekilleri memurdur.

KARARNAME

2

Kararname No: 17785

Veraset ve İntikal Vergisi Nizamnamesinin 38 inci maddesinin tadiline mütedair olup Devlet Şûrasınca tetkik edilerek 8 4-1942 tarihli ve 5164 sayılı tezkere ile tevdi olunan ilişik nizamnamenin meriyete konulması; İcra Vekilleri Heyetince 25 4-1942 tarihinde kabul olunmuştur.

Veraset ve İntikal Vergisi Nizamnamesinin 38 inci maddesinin değiştirilmesine dair nizamname

Madde 1 - 20-4-1942 tarihli ve 12567 sayılı kararname ile kabul edilen Veraset ve İntikal Vergisi Nizamnamesinin 38 inci maddesi aşağıdaki şekilde değiştirilmiştir.

Mükellefler tarafından; müddeti içinde beyanname verilmediği takdirde, mal memurluğunca derhal kendilerine yazı ile müracaat olunarak intikal eden mallar, haklar ve menfaatların miktar ve mahiyetlerinin nelerden ibaret olduğunun ve nerelerde bulunduğunun bildirilmesi istenilir.

Tebliğ tarihinden itibaren, resmi tatil günleri hariç olmak üzere sekiz gün içinde istenilen malûmatı verenler namına tarh olunacak vergiye, yüzde 20 zam olunur.

Bu müddet zarfında istenilen malûmatı vermiyenlere intikal eden mallar, haklar ve menfaatlar idarî tahkikatla tesbit olunarak tarh olunacak vergiye % 50 zam yapılır.

İstenilen malumatı noksan veya yanlış verenler hakkında 37 nci madde mucibince muamele olunur.

Madde 2 — Devlet Şûrasınca tetkik edilmiş olan bu nizamnamenin hükmü Resmî Gazete ile neşri tarihinin ertesi gününden itibaren yürümeye başlar.

Madde 3 — Bu nizamnamenin hükmünü Adliye, Dahiliye, Maliye ve Hariciye Vekilleri yürütür.

Hükûmetçe El Konan Yer Ürünleri Hakkında Kararname

2

Kararname No: 17875

Millî Korunma Kanununun muaddel 14 üncü maddesi hükümlerine müsteniden memleket dahilinde gerek 1942 yılı mahsulünden olup henüz elkonulmamış bulunan ve gerek 1941 yılı zarfında istihsal edilen, müstahsilin ekmeklik, yemeklik, tohumluk ve yemlik ihtiyacından gayri bilûmum buğday, çavdar, mahlût, mısır, her nevi darı, kaplıca, yulaf ve arpa mahsulüne Hükümetce elkonulmasına mütedair olup Koordinasyon Heyeti Reisliğinin 24 4-1942 tarihli ve 1-612 sayılı tezkeresiyle teklif edilen ilişik K. 324 sayılı kararın meriyete konulması: İcra Vekilleri Heyetince 9-5-1942 tahinde kabul olunmuştur.

Karar sayı: 324

1 — Millî Korunma Kanununun muaddel 14 üncü maddesi hükümlerine müsteniden, memleket dahilinde gerek 1941 yılı mahsulünden olup henüz elkonulmamış bulunan ve gerek 1942 yılı zarfında istihsal edilen, müstahsilin ekmeklik, yemeklik, tohumluk ve yemlik ihtiyacından gayri bilûmum buğday, çavdar, mahlut, mısır, her nevi darı, kaplıca, yulaf ve arpa mahsulüne Hükümetçe elkonmuştur.

Ticaret Vekâleti, lüzum gördüğü yerleri, lüzum gördüğü zamanlarda elkoyma hükmünden hariç tutabilir.

2 — Müstahsilin, birinci madde mucibince elkoyma hükmünden istisna edilen ekmeklik, yemeklik, tohumluk ve yemlik ihtiyaçları aşağıda yazılı şekilde tesbit olunur.

On iki aylık olmak üzere:

A - Ayda beher nüfusa üstüste vasati olarak 20 kilo ekmeklik ve yemeklik hububat,

B - Müstahsilin vesaitine ve iktidarına göre ekebileceği tohumluk hububat,

C - Büyük ve küçük baş hayvan sayısına göre Ticaret Vekâletince tesbit olunacak senelik yemlik hububat.

3 — Hububat rekoltesinin ve elkoyma hükmüne tabi hububat miktarının tahmin ve tesbiti aşağıdaki şekilde yapılır:

A - Tahmin tarlada ve tesbit harmanda yapılır,

B - Oraktan evvel, ikinci madde mucibince Halka bırakılacak hububat miktarı tâyin ve tesbit olunur,

C - Harman zamanında B fıkrasına göre tesbit edilen ihtiyaçlar üstünde kalan miktar katî olarak tesbit edilir,

D - Tahmin ve tesbitte köy muhtarı veya onu temsilen ihtiyar heyetinden bir âza subaşiyle beraber çalışır,

Bu tahmin ve tesbit işi Ticaret ve Ziraat Vekâletleri tarafından müştereken hazırlanacak talimatname esaslarına göre Valilerin nezaret ve mesuliyetleri altında yapılır. Tahmin ve tesbit faaliyetinin murakabesinde ve elkoyma hükmünün tatbiki işlerinde de Ticaret ve Ziraat Vekâletleri Memurları ve lüzumuna göre talimatnamede tasrih edilecek diğer Vekâletler ve resmî ve hüsusi müesseseler mensuplariyle köy Dağıtma Birlikleri âzaları ve tahmin işlerinde ihtisas sahibi oldukları anlaşılan diğer vatandaşlar Valilerin emrinde ve mahallin en büyük mülkiye memurunun vereceği direktifler dairesinde istihtam olunurlar.

4 — Tahmin ve tesbit işlerinin murakabesinde ve elkoyma hükmünün tatbiki işlerinde istihdam edileceklerin vazifeleri şunlardır.

I - Subaşılar tarafından tahmin ve tesbit edilen mıntakaları kontrol etmek,

II - Müstahsilin, çift sahibi olmayanların. veya çift sahibi olupta istihsali ihtiyacına kifayet etmiyenlerin ihtiyaçlarına tahsis edilecek mikdar haricindeki hububata, aşağıda yazılı olduğu veçhile, elkoyma işiri tanzim etmek:

(a) Müstahsilin ekmeklik, yemeklik, tohumluk ve yemlik ihtiyacına tahsis edilecek miktarı tesbit ve alâkadarlara terketmek,

(b) Müstahsilin ekmeklik, yemeklik, tohumluk ve yemlik ihtiyacına terkedilen miktarı bir köy hububat ihtiyaç bordrosunda tesbit ederek bu bordroyu, kendilerine hububat terkedilenlere mühürletmek veya imzalatmak veya parmak bastırmak,

(c) Köy dahilinde öğretmen ve eğitmen gibi çift sahibi olmayanların ihtiyaçlarını tahdit esasına göre tesbit ederek bunların bedeli mukabilinde müstahsilden hububat satışı yaptırmak ve azap, çoban ve amele gibi müstahdemlerin ve köy bekçisi, köy imamı gibi hak sahiplerinin haklarının kendilerine verilmek üzere esas mal sahiplerine teslim etmek veya bunlarla mal sahipleri arasındaki uyuşmağa uygun olarak haklarını ayırıp kendilerine teslim etmek,

(d) Köy istihsali - tahdit esasına göre - yeter miktarda değilse o köye daha ne miktar hububat yardımı yapılmak lâzım geldiğini tesbit etmek.

(e) Yukarıda yazılı esaslar dairesinde tâyin edilecek olan köy ihtiyacından fazla miktara elkoymak ve elkonan mikdarların bordrosunu tanzim etmek.

—Sonu var—

FEYİZLİ YAĞMUR

Geçen sayımızda beşlamasile çiftçimizi ve müstehlikleri son derece sevindirdiğini bildirdiğimiz yağmur zaman zaman feyizli surette devam eylemektedir.

Bilhassa geçen pazar günü gecesi sürekli ve ertesi pazartesi günü kısmen hafif ve kısmen sürekli ve vilâyetin her tarafında olduğu anlaşılan ikinci yağmur bütün mezruatla bağ ve bostanları kuraklık tehlikeden kustarmıştır.

Orman Çevirge Müdürlüğünden

Orman nizamnames hükmüne tevfikan kereste ve mahrukat satış yerlerinde sene başı yoklaması yapılacaktır. Orman mallarının ticaret maksadile toptan veya parekende satanlar ellerinde bulunan kereste ve mahrukat ve diğer bütün orman mahsulierinin cinsi, nevi, adedi, ebat ve hacim vezinlerini bulundukları yerleri ve bunların müstenidi orman nakliye veya mürüriye tezkirelerinin tarih ve numaralarını gösterir bir beyanname ile 3.6.942 tarihine kadar Çorum Orman Çevirge Müdürlüğüne bildirilmesi ilân olunur.

Tapu Sicilli Muhafızlığından

Sarışeyh köyünün çorak gölü mevkiinde bir kıt'a tarla imam oğlu Hasan kızı ve Mesci oğlu Osman karısı Ayşenin minelkadim senetsiz ve nizasız tasarrufunda iken (40) sene evvel ölümü ile veresesine intikal eylediğinden bahsile veresesi tarafından tescil talep edilmektedir. İşbu tarlanın mahallen keşif ve tahkiki için 28.6.942 günü saat (10) tayin edilmiş olduğundan bir hak veya tasarruf iddiasında bulunanların varsa evrakı müsbitelerile birlikte mahallinde Memura ve daha evvel Çorum Tapu Sicilli Muhafızlığına müracaatları ilân olunur.

İhtikârdan Mahkûm

İskilip Asliye Ceza Hakimliğinden

Mevcut eti satlığa arzetmemek suretile Millî Korunma Kanununa muhalif harekette bulunduğu iddiasile suçlu ve mevkuf Kalebuğazı M. Mutu oğlu Abdullah hakkında Asliye Ceza mahkemesinde suçlunun vicahında C.M.U. si Şeref Erdoğan 7527 huzurile yapılan duruşma sonunda suçlunun fiili sabit olduğundan hareketine uyan 4180 sayılı kanunun 59 - 2 ve 32 ve 66 ve 63 M. mucibince üç ay müddetle hapsine ve yüz lira ağır para cezasile mahkûmiyetine ve bir ay müddetle dükkânının kapattırılarak ticaretten menine ve ilân bedeli mahkûm Abdullahdan alınmak üzere Çorum gazetesile neşir ve ilânına ve hüküm hulâsasının suçlunun dükkânının göze çarpan yerine yapıştırılmasına ve büyük harflerle yazılmasına 26-3-942 tarihinde suçlunun vicahında C.M.U. si hazır olduğu halde karar verilerek alenen tefhim kılındı.

İhtikâr Suçlusu

29 Kuruşa satılması icabeden gazın litresini 35 kuruşa satmak suretile ihtikârda bulunmaktan suçlu Çorumun Tarhan köyü muhtarı Hasan oğlu Mustafanın Millî Korunma Kanununun 32 - 59 - 3 üncü maddelerine tevfikan 5 lira ağır para cezasile tecziyesine ve hüküm kesbi katiyet etmesini müteakip ücreti maznun tarafından verilmek suretile hulâsatan mahallî gazete ile neşir ve ilânına dair 27-4-942 tarihinde verilen karar katiyet kesbetmiştir.

İhtikâr Suçlusu

İskilip Asliye Ceza Hakimliğinden

Tuzun kilosunu 6 kuruşa satmak suretile ihtikâr yaptığı iddiasile suçlu Mutaflar mahallesinden Etem oğlu 1340 doğumlu Fazlı Köstekçi hakkında asliye ceza mahkemesince suçlunun vicahında C.M.U. Şeref Erdoğan 7527 huzurile yapılan duruşma sonunda: suçlunun işbu fiili sabit olduğundan hareketine uyan 4180 sayılıkanunun 59 - 3 ve 63 ve Türk Ceza K. nun 55 ve 30 uncu maddeleri mucibince tenzilen 3 lira 34 kuruş ağır para cezasile mahkûmiyetine ve 7 gün dükkânının kapatılarak ticaretten menine ve ilân bedeli mahkûm Fazlıdan alınmak üzere Çorum gazetesile ilânına ve büyük harflerle yazılarak dükkânının göze çarpan yerine yapıştırılmasına 5 3 942 tarihinde suçlunun vicahında C.M.U. si hazır olduğu halde karar verilerek alenen tefhim kılındı.

İhtikâr Suçlusu

Asliye Ceza Hakimliğinden

Yüz otuz kuruşa satılması mukarrer olan sade yağın kilosunu iki lira yirmi kuruşa satmak suretile ihtikârda bulunmaktan suçlu Çorumun Çopni mahallesinden Burhan oğullarından Veyis oğlu 1293 doğumlu Talip Yılmazın Korunma K. 32 - 59 ve C. K. 56 maddeleri mucibince sekiz lira otuz kuruş ağır para cezasile tecziyesine, bir kilo yağın müsaderesine, hükümün kesbi katiyet etmesini müteakip ücreti maznun tarafından verilmek suretile mahalli gazete ile neşir ve ilânına dair mahkememizden verilen 15 - Nisan - 1942 tarihli hüküm kesbi katiyet eylemiştir.

İhtikâr Suçluları

157 Sayılı kararnameye muhalif olarak harekette bulunmaktan ve müstahsil oldukları halda beyanname vermemekten suçlu Çorumun Sazdeğirmeni köyünden Hüseyin oğlu Ahmet Öztürk, Mehmet oğlu Muhittin Yılmaz, Mustafa oğlu Ahmet Eşkinin 4156 sayılı kanunun 14 üncü maddesinin 3 numaralı bendi delaletile 55 inci maddesinin iki numaralı bendine tevfikan ve C. K. 59 uncu M. nazarı itibara alınarak tenzilen on altışar lira altmışar kuruş ağır para cezaları ile tecziyelerine ve hükümün katiyet kesbetmesini müteakip ücreti maznun taraflarından mütesaviyen verilmek suretile mahalli gazete ile neşir ve ilânına mütedair verilen 20 4-1942 günlü hüküm katiyet kesbeylemiştir.

Tapu Sicil muhafızlığından

Domu köyünün çakır mevkiinde iki parça tarla 288 yoklama kaydi mucibince Durmuş oğulları Mehmet ve Ali ve Velinin müştereken tasarruflarında iken 50 sene evel yaptıkları taksimde bu iki parça tarla Mehmet hissesine isabet etdiğinden bahsile verese si Döndü ve Satı tarafından mu amelei tesciliyesinin ifası talep edilmekde olduğundan keşif ve tahkiki için 13-6-942 cumartesi günü mahalline memur gönderilecektir her hangi bir hak ve temellük iddiasında bulunan varsa mahallinde memura ve daha evvel tapu sicilli muhafızlığına muracaatları ilân olunur.

ZAYİ MÜHÜR

16-5 942 Tarihinden bir hafta önce isim mührümü zayi ettim. Bu tarihten itibaren mezkûr mühürle yapılacak her hangi muamelenin muteber olmıyacağını ilân eylerim

Alacanın Kızıllı Kö. Osman oğlu
Hüseyin Aykaç

AÇIK EKSİLTME İLÂNI

Nafia Müdürlüğünden

1 - Osmancık - Gümüşhacıköy yolunda beton kemer köprü inşası işi 3-6 1942 çarşamba günü saat 15 de Hükûmet konağında müteşekkil Daimî Encümende ihale edilmek üzere açık eksiltmeye konulmuştur.

2 — Keşif bedeli 4053 lira 17 kuruştur.

3 Muvakkat teminat 303 lira 99 kuruştur.

4 - Bu işe ait evrak şunlardır:

A - Eksiltme şartnamesi

B - Mukavele projesi

C - Silsilei fiat ve keşif hulâsa cetvelleri

D - Köprü projesi

E - Bayındırlık işleri genel şose ve köprüler fennî şartnameleri.

F - Bu evrak her gün Daimî Encümen kaleminde ve Nafia Müdürlüğünde görülebilir

5 - İsteklilerin teminat makbuzları ve lüzumlu vesikalarla birlikte, muayyen gün ve saatte Daimî encümende bulunmaları ilân olunur. 2-3

KOYUNLARDA ÇİÇEK HASTALIĞI

Alacanın Sincan köyü koyunlarındaki çiçek hastalığının söndürüldüğü alâkadar makamlardan bildirilmiştir.

Tapu Sicil muhafızlığından

Domu köyünün kaya başı mevkiinde bir kıta tarlayı 288 yoklama kaydi mucibince Durmuş oğlu Mehmet ve Ali ve Veli namlarında müştereken tasarruflarında iken 50 sene evel meyanelerinde yaptıkları taksimde işbu tarla Mehmet hissesine isabet etdiğinden bahsile veresesi Döndü ve Satı tarafından muamele ifasi talep edilmekte olduğundan keşif ve tahkiki için 14-6 942 pazar günü mahalline memur gönderilecektir.

Her hangi bir hak ve tasarruf iddiasında bulunan varsa mahallinde memura ve daha evel tapu sicilli muhafızlığına muracaatları ilân o'unur.

Tapu Sicil muhafızlığından

Domu köyünün karıncalı başı mevkiinde bir kıta tarlayı 288 yoklama kaydi mucibince Durmuş oğlu Mehmet ve Ali ve Veli namlarında mütereken tasarruflarında iken 50 sene evel meyanelerinde yaptıkları taksimde işbu tarla Mehmet hissesine isabet etdiğinden bahsile veresesi Döndü ve Satı tarafından muamele ifası talep edilmekte olduğundan keşif ve tahkiki için 14 6-942 pazar günü mahalline memur gönderilecektir.

Her hangi bir hak ve tasarruf iddiasında bulunan varsa mahallinde memura ve daha evel tapu sicilli muhafızlığına muracaatları ilân olunur.

Nafia Müdürlüğünden

1 - Kapalı zarfla yapılan eksiltmede alıcı bulunmıyan (16456) lira (41) kuruş keşif bedelli Çorum Çerikli yolunun 78+710 - 79+894 kilometreleri arası Kemallı Varyantı ve büz inşası işleri 11 - Mayıs - 942 tarihinden itibaren bir ay müddettle pazarlığa konmuştur.

2 - Muvakkat teminat (1234) lira (23) kuruştur.

3 - Bu hususa ait evrak her gün Çorum Nafia Müdürlüğünde görülebilir.

4 - Fazla izahat almak isteyenlerin ve isteklilerin ehliyet, ticaret odası vesikaları ve teminat makbuzlarile birlikte pazarlığın sona ereceği 11-haziran-942 tarihine kadar Çorum Nafia Müdürlüğünde müteşekkil komisyona müracaatları ilân olunur. 3-4

Çorum Sulh Hukuk Hakimliğinden

Hudut ve evsafı sairesi

Ağcakaya köyünde tapunun 1 numarasında arpalık mevkiinde şarkan çay garben İmam oğlu Osman şimalen Danacı oğlu İsmail cenuben Arnavut oğlu Abdurrahman tarlalarile mahdut tahminen 5 dönüm miktarında ve 200 lira kıymetinde bir kıt'a tarladır.

Çorumun Kale mahallesinden Hacı Mahmut kızı Fırdes ile Ağcakaya köyünden Arnavut oğlu Mehmet ve tepecik mahallesinde mukim Ağca kayalı Abdullah oğ- Osman aralarında müşterek bulunan ve kabili taksim olmadığından Çorum Sulh Hukuk mahkemesinin 1.-4-'42 tarih ve 179 - 135 no. ilâm ile satılarak şuyuun izalesi hüküm altına alınan ve yukarıda hudut ve sairesi yazılı bulunan bir kıt'a tarla gazete ile ilânından ve ilânnamenin tebliğ ve talikından itibaren 30 gün müddetle açık artırmaya çıkarılmıştır. Hitamı olan 3-7-942 cuma günü saat 15 de mahkeme kaleminde icra edilecektir. Bu gayri menkule konulacak pey muhammen kıymetin yüzde 75 ini doldurmadığı takdirde en çok artıranın taahhüdü baki kalmak şartile ihalesi 15 gün daha uzatılarak hitamı olan 17-7-942 cuma günü aynı saatte mahkeme kaleminde icra edilecektir. Satıs peşin ve alelumum masraf müşteriye aiddir. Ve artırma şartnamesi her kese her gün açıktır. Bu gayri menkul ile alâkası olanların 20 gün içinde evrakı müsbitelerile birlikte mahkeme kalemine müracaat etmedikleri ve hakları da tapu sicilli ile sabit olmadıkça satış bedelinin paylaştırılmasından hariç kalacaklardır. Talip olanların muhammen kıymetinin yüzde yedi buçuk nisbetinde pey akçasını veya millî bir bankanın mektubunu hamilen gelmeleri ilân olunur.

DOĞUM EVİ BAŞ HEKİMLİĞİNDEN

1 — Çorum doğum ve çocuk bakım evinin 1942 yılına ait bir senelik ihtiyacı bulunan 17 kalem erzak vesairesi 11-5-942 tarihinden itibaren 15 gün müddetle açık eksiltmeye konulmuştur. Bu müddetin hitamı olan 25-5-942 tarihinde Sıhhat Müdürlüğünde yapılan eksiltmede ahval dolayısile istekli çıkmadığından mezkûr tarihten itibaren 10 gün temdit edilmiş, bu müddetin de hitamı olan 4-6-942 perşembe günü isteklilerin saat 15 de Çorum sıhhat müdürlüğünde bulunmaları ilân olunur.

2 — Bu eksiltmeye ait hususî şartname ve mukaveleyi doğum evinde göre bilirler. Eksiltmeye girmek isteyenler 942 yılına ait ticaret odası vesikasile Vilâyetten alacakları ehliyet vesikasını getirmek mecburidir. Eksiltmeye girmeden bir saat evvel mezkûr erzak ve sairenin hizalarında yazılı teminatı muvakkateyi bir makbuz mukabilinde maliye veznesine vereceklerdir. 1—2

Erzakın cinsi	Azı Kilo	Çoğu Kilo	Muvakkat teminat Lira	K.
Koyun eti	1700	2500	168	75
İnek sütü	1500	2000	30	
Sade yağı	250	300	58	
Pirinç	550	700	28	88
Şeker	100	150	13	17
Sabun	250	300	24	08
Odun	50000	70000	105	
Çeltik kömürü	20000	30000	63	
Domates salçası	40	50	2	07
Patates	250	300	6	75
Kuru soğan	200	300	4	50
Ispanak	120	150		90
Pırasa	200	250	1	88
Lahna	100	150		
Domates	250	300		
Batlıcan	200	250		
Çamaşır sodası	300	400	7	50

OSMANCIK VAKIFLAR MEMURLUĞUNDAN

Tahmin B. Lira	Vakfı	Emlâk No.	Cinsi
1640	Şerbetci oğlu	4	Çarşıda köprübaşı caddesinde dükkân
1550	»	5	» » »
1800	»	6	» » »
400	Ibrıktar	483	Çarşıda köprü başı caddesinde ıbrıktar hamamı ittisalinde birbirine bitişik iki dükkân arsası

Yukarıda hudut ve evsafı yazılı gayri menkullerin peşin para ile milkiyetleri satılığa çıkarılmıştır. İhalesi 29-5-942 cuma günü saat 14 de Osmancık Vakıflar idaresinde yapılacağından taliplerin o günde Osmancık Vakıflar idaresine müracaatları ilân olunur. 3-3

C. M. Umumiliğinden

İskilip gardiyanı iken istifa etmiş olan Mehmet Sarıdoğandan açılan İskilip gardiyanlığına talip olanların evrakı müsbitelerile encümene müracaat etmeleri ilân olunur.

Tapu Sicil muhafızlığından

Türkayşe kövünün topakkaya mevkiinde bir kıt'a tarla Kel Süleyman oğullarından Bekir oğlu Necibin iken 332 de ölmile veresesine intikal eylediğinden bahsile tescili talep edilmektedir. İşbu tarlanın mahallen keşif ve tahkiki için 28.6.1942 günü saat 10 tayin edilmiş olduğundan bu gayri menkulde bir hak veya tasarruf iddiasında bulunanlar varsa evrakı müsbitelerile birlikte mahallinde memura ve daha evvel Çorum tapu sicilli muhafızlığına müracaatları ilân olunur.

Orman Müdürlüğünden

Musadara emvalinden olup Çorum Orman idaresinde mevcut 8 adede muadil 0,350 desi metre mikâp çam ağacı 20-5-942 tarihinden itibaren 15 gün müddetle müzayedeye çıkarılmıştır. Muhammen bedeli 460 kuruştur. Alıcıların yüzde 7,50 kuruş teminat akçası makbuzlarile birlikte 4-6 942 perşenbe günü saat 15 te Orman idaresinde müteşekkil komisyona müracaatları ilân olunur.

ZAYİ

Ankara istiklâl mahkemesi zabıt kâtibi bulunduğum sırada Ankara memurlar kooperatifinden almış olduğum 1515 numaralı hisse senedimi zayi ettim. Yenisini alacağımdan eskisinin hükmü olmadığı ilân olunur.

Çorum Sorgu Hakimi
Ahmet Fevzi Ayan

Tapu Sicil muhafızlığından

Büğet köyünün köyönü mevkiinde bir kıta tarla ile Basmacı mevkiinde bir kıta bağ Bıyık oğullarından İbrahim oğlu Alinin dede ve babasından intikalen tasarrufunda bulunduğundan bahsile tescili talep edilmektedir. Bu gayri menkulün mahallen keşif ve tahkiki için 28.6.942 günü saat 10 tayin edilmiş olduğundan bu gayri menkullerde bir hak veya tasarruf iddiasında bulunanlar varsa evrakı müsbitelerile birlikte mahallinde memura ve daha evvel Çorum Tapu Sicilli Muhafızlığına muracaatları ilân olunur.

Tapu Sicil muhafızlığından

Beydili köyünün yılğın mevkiinde bir kıt'a bağ ile yılğınlık mevkiinde keza bir kıt'a bağ ağca oğlu Osmanın tasarrufunda iken elli sene evvel ölümü ile oğulları Ali ve Necip ve kızı firdese intikal eylediğinden bahsile tescili talep edilmekdir bu iki parça bağın mahallen keşif ve tahkiki için 21-6-942 günü saat 10 tayin edilmiş olduğundan bu gayri menkullarda bir hak veya tasarruf iddiasında bulunanlar varsa evrakı müsbitelerile birlikte mahallinde memura ve daha evvel Çorum tapu sicilli muhafızlığına muracaatları ilân olunur.

Tapu Sicil muhafızlığından

Gökdere köyünün dört tepe mevkiinde bir kıt'a tarla Halil oğlu Osmanın senetsiz ve nizasız tasarrufunda iken 40 sene evvel ölümile veraseti münhasıran kızı Şehribana intikal eylediğinden bahsile tescili talep edilmektedir. Bu gayri menkulün mahallen keşif ve tahkiki için 21.6.942 günü saat 10 tayin edilmiş olduğundan bir hak veya bir tasarruf iddiasında bulunanlar varsa evrakı müsbitelerile birlikte mahallinde mumura ve daha evel Çorum tapu sicilli muhafızlığına müracaatları ilân olunur.

Tapu Sicil muhafızlığından

Türkler köyünün muhtelif mevkilerinde 12 parça tarla Karpuz oğullarından Hasan ve İsmail ve Osmanın dede ve babasından miras yolile müntakil mülkleri iken 60 sene evvel meyanede yapılan rizaî taksimde bu on iki parça gayri menkulün Hasan hissesine isabet eylediği ve Hasanın da 50 sene evvel vefatile veresesine intikal eylediğinden bahsile tescili talep edilmektedir. Bugayri menkullerin mahallen keşif ve tahkiki için 28.6.942 günü saat 10 tayin edilmiş olduğundan bir hak veya tasarruf iddiasında bulunanlar varsa evrakı müsbitelerile birlikte mahallinde memura ve daha evvel Çorum tapu sicilli muhafızlığına müracaatları ilân olunur.

Tapu sicil muhafızlığından

Paşa köyünün değirmen arkası mevkiinde bir kıt'a tarla ile köy içinde bir bap hane ve keza köy içinde bir harman yeri ile deliler köyünün kadı yeri mevkiinde bir kıt'a cehrilik paşa köyünden bulanık oğullarından Mehmet kâhya oğulları Hasan ve Hüseyin ve İbrahim ve Hıdırın senetsiz ve nizasız tasarrufunda bulunduğundan bahsile tescili istenilmektedir. bu gayri menkulların mahallen keşif ve tahkiki için 14-6-1942 günü saat 14 tayin kılınmış olduğundan bir hak veya tasarruf iddiasında bulunanlar varsa evrakı müsbitelerile birlikte mahallinde memura ve daha evvel tapu sicilli muhafızlığına muracaatları ilân olunur.

Tapu Sicil muhafızlığından

Büğet köyünün ayarık mevkiinde bir kıt'a tarla Emir ogullarından Hasan karısı Ayşeden meyanede adiyen satın almak suretile Mahmut ve Dudunun münasebeten ve müştereken tasarruflarında bulunduğundan bahsile tescili istenmektedir işbu tarlanın mahallen keşif ve tahkiki için 21-6-942 günü saat 10 tayin edilmiş olduğundan bu gayri menkullarda bir hak veya tasarruf iddiasında bulunanlar varsa evrakı müsbitelerile birlikte mahallinde memura ve daha evvel Çorum tapu sicilli muhafızlığına müracaatları ilân olunur.

Tapu Sicil muhafızlığından

İçeri derede bir kıt'a bağça ümit halife mahallesinden Emir Ahmet oğullarından Osman kızı Sariyenin minelkadim tasarrufunda olduğundan bahsile tescili talep edilmekte olduğundan bu gayri menkulun mahallen keşif ve tahkiki 5 6-942 günü saat 14 tayin edilmiş bulunduğundan bir hak veya tasarruf iddiasında bulunanlar varsa evrakı müsbitelerile birlikte mahallinde memura ve daha evvel Çorum tapu sicilli muhafızlığına müracaatları ilân olunur.

Tapu Sicilli muhafızlığından

Burhan kâhya mahallesinden boynu eğri oğullarından Mehmet oğlu Hasanın dede ve babasından miras yolu ile intikal eylediğinden bahsile mürsel mevkiinde il kıt'a tarlanın tescili istenmektedir bu tarlaların mahallen keşif ve tahkiki için 21-6-941 günü saat 10 tayin kılınmış olduğundan bu gayri menkullarda bir hak veya tasarruf iddiasında bulunanlar varsa evrakı müsbitelerile birlikte mahallinde memura ve daha evvel Çorum tapu sicilli muhafızlığına müracaatları ilân olunur.

ŞAP HASTALIĞI

Merkezin Abdalbodu köyü Sığırlarında Şap (Tabak) hastalığı tesbit edilmiştir. Bu hastalığın önlenmesi için gereken tedbir alınmıştır.

KURULUŞ TARİHİ: 1921

İDARE YERİ

Vilâyet Matbaası

ÇORUM

YIL: 21 — No. 1127

Çarşamba

3 - Haziran - 1942

Nushası - 3 - kuruştur.

- HER HAFTA ÇIKAR VİLÂYET GAZETESİDİR -

Türkiye Büyük Millet Meclisinin

GÜVENİNİN VE SELÂM VE SEVGİSİNİN ORDUYA ULAŞTIRILMASI HAKKINDA

Karar No: 1291

Dünyanın bu ölüm ve kalım mücadelesinde kudret ve kuvvetile Hükümetin açık ve dürüst siyasetinin muvaffakıyetine yardım ederek memlekette sulhu idame eden Türk İstiklâlinin muhafızı ve Türk vatanının müdafii Cumhuriyet Ordusuna Türkiye Büyük Millet Meclisinin güveninin ve selâm ve sevgisinin ulaştırılmasına karar verilmiştir. 27-5-942

Sıra Olmak

Geçen aydanberi Ulus'ta, Ankara halkının; alış verişte, nakil vasıtalarına binişte, umumi yerlere giriş ve çıkışta sıraya girmeleri için Belediyenin aldığı tedbirleri bildiren ilânlara ve bu tedbirlerin yerindeliğini bildiren yazılara rastlıyoruz.

Yine 8 - Mayıs - 1942 tarihli Ulus, Ankara Belediye Reisinin Maarif Vekiline gönderdiği bir mektupla, bu usulün yerleşmesini sağlamak için Ankara okullarında öğretmen ve profesörler tarafından talebe,e gerekli telkinler yapılmasını rica ettiğini yazıyor. Aynı haber, bu usulün yalnız Ankara değil bütün Türkiye okullarında tatbik edilmesi için Talim Terbiye Heyetinde incelemeler yapıldığını da bildiriyor.

Belediye Reisi mektubunun bir yerinde şöyle diyor: «Her şeyden önce hakka riayetkâr bir vatandaş olarak yetişmek telkini yapılır ve çocuklarımız bu terbiye ile yetiştirilirse bugün kanunî çerçiveler içinde alınan tedbirlerin yarın kendiliğinden tatbik olunur ve medenî bir itiyat haline geldiğini görmek kabil olacacaktır, mütaleasındayım.»

«Hakka riayetkâr olmak!» Bu usul yalnız bir şehir ve talebesi çerçivesinde kalmayıp bütün memlekette düsturlaştırılsa ne kadar yerinde olur.

Dünya muvazenesinin bozulduğu günlerden kalma bazı haksızlıklar günlük hayata kadar genişlemiştir. Bu kusuru şuna veya buna yüklemek te haksızlık olur. Derece derece, her keste miskalden tona kadar, haksızlık bulmak güç değildir. Otoböse binerken sıra beklemek isteyen bir adam kendine sıra gelinceye kadar arabanın dolduğunu görür ve binemezse ikinci defa, ister istemez öne geçmeyi deneyecektir. Hele bir tren yolculuğu yapacaksa, aşırı bir hareketle sağını solunu itip dürterek gişeye yaklaşmanın bir haksızlık olacağını bile düşünemiyecektir.

Az çok sıkıntı çektiğimiz şu günlerde giyecek ve yiyecek maddelerinin dağıtımında bu itişmenin büsbütün çığrından çıktığı söz götürmez bir hâl almıştır. Bir kaç metre bez almak için mağazanın önüne gelip saatlerdir beklediği halde kapıya yanaşamadığı için, hamal sırtına binerek yerdekilerin başları üstünden nüfus kâğıdını içeri uzatanları görenler çok, işitmeyenler yoktur sanırım. Ekmek kartesi dağıtımından, kooperatif ve birlikteki alış verişten terli ve asık yüzle, söylenerek dışarı çıkanlar da çoktur. Dediğimiz gibi, suç şunda veya bunda değil, sıraya girmemektedir.

Hakkına razı olmak! Bu düşüncenin insan ruhunda yapacağı ar ve arılığı kimse inkâr edemez. Her kesin hakkını tanımak çocuklarımıza da şimdiden, gerek okullarda gerek yaşayışımızda aşlanırsa hiç işkil götürmez ki onlar bizden daha üstün düşünce, ve karakter taşıyan birer varlık olacaklardır. O zaman ufak bir uygunsuzluk, kendiliğinden, büyük bir tepki ile karşılanacaktır.

Umarız ki Çorum'da da yakın bir zamanda sıra olma usulü konulur, bu suretle düzensizlikten doğan sinirliliklere son verilmiş olur. Belkide bu hususun ayarlanması ilgili makamlarca ele alınmıştır.

İtişmeyi bırakıp işimizi sıraya, kendimizi hak tanımaya bağlıyalım!

İsmail Ceyhan

Valinin Teftişi

Valimiz Sayın Bay Muzaffer Akalın 28 5-942 cuma günü öğleden sonra beraberlerinde Mecidözü Kaymakamı ile Nafia Müdürü de olduğu halde Mecidözü kazasına bağlı Cemilbey nahiyesini şereflendirmişler, cumartesi günü öğleden evvel şehrimize avdet buyurmuşlardır.

Gazetemiz 21 Yaşında

Gazetemiz bu sayısile 20 yılını bitirmiş ve 21 inci yıl dönümünü idrâk eylemiştir.

Başta Umumî Meclis olduğu halda memleket büyüklerinin gösterdiği büyük ilgi ve ihtimamla günden güne inkişafını artırarak, 20 yıldır arasız millet ve yurda verimli hizmetlerde bulunmuş olan gazetemizin bundan sonra da aynı amaca varabilmesi için, değerli yardımcılarımızın ve okuyucularımızın yüksek ilgilerinin devamını içten dileriz.

ÇORUM

Parti Müfettişi

C. H. Partisi Bölgemiz Müfettişi ve Erzurum Meb'usu Sayın Bay Salim Altuğ 1-6-942 pazartesi gecesi Amasyadan şehrimize şeref vermişlerdir.

Sayın Müfettişimize hoş geldiniz deriz.

MURAT REİS DENİZ ALTIMIZ

İskenderon: 25 (a.a) — İngiltereye yapılan Denizaltı gemilerimizden Murat Reis İskenderona gelmiş ve merasimle bayrak çekilmiştir. Murat Reis, Oruç Reisin eşidir.

BÜTÇE GELDİ

Vilâyet Hususî İdaresine ait 942 malî yılı bütçesi yüksek tasdikten geçerek 1-6-942 pazartesi günü gelmiştir.

İAŞE TEŞKİLÂTI

Vilâyet İaşe teşkilâtı yeni kadrosile 1 - Haziran - 942 den itibaren işe başlamış bulunmaktadır.

Vilâyet İaşe Müdürlüğüne tayin kılınmış olan Mehmet Nuri Alpay gelerek işe başlamıştır.

İaşe Merkez Şefliğine Mahallî İdareler Kontrolu Behcet Eyyup oğlu ve memurluğuna Hususî Muhasebe eski memurlarından Ali Rıza Sabuncu tayin kılınmışlar ve mumaileyhler çok evvelden işe başlamışlardır. Diğer memurların da birkaç güne kadar vazifeye başlamaları beklenilmektedir.

Bütün kazalarda da iaşe büroları kurulmuş ve memurları dahi tayin edilmiştir.

VEDA VE SAYGI

Hastalığım dolayısile vazifedar bulunduğum Doğumevinden ve Çorumdan anî surette ayrılmak mecburiyetinde kaldığımdan sevgili Çorumlulara ve arkadaşlarıma vedaa imkân bulamadım. Bütün arkadaşlarıma ve şubaylar da dahil olmak üzere bu ödevimi yapmağa Çorum gazetesinin aracılık yapmasını rica eder ve saygılarımı sunarım.

Çorum Doğum ve Çocuk Bakımevi
Kadın Hastalıkları Mutahassısı
Ali Ruhi Bozkır

Hayvanlar vergisi

Kanun No: 4226

Kabul tarihi: 27-5-1942

Madde 1 - Hayvanlar Vergisi Kanununun muaddel 18 inci maddesini değiştiren 4040 numaralı kanunun 3 üncü maddesi aşağıdaki şekilde değiştirilmiştir:

Vergi hayvan başına aşağıda hizalarında yazılı mikdarlarda alınır:

Nev'i	Kuruş
Merinos koyunu	40
Tiftik keçi	45
Koyun ve kıl keçi	80
Sığır	45
Manda	125
Deve ve domuz	150
At (İğdiş, aygır, kısrak), katır	125
Eşek	25

AÇIK TEŞEKKÜR

Uzun yıllardan beri ağır hasta bulunan ve tedavisine de imkân olmadığı halde sırf bir arkadaşlık hissile her dürlü gayret ve ihtimamı esirgememiş olan başta hastane Dahiliye Mütehassısı Dr. Selim Çapa olduğu halde Obrator Dr. Âdil Özkan, Cild Mütehassısı Dr. Tevfik Berkolla serbest doktor Obrator Akif Tevfik Atlamaz'a ve sevgili annemizin cenaze törenine iştirak lütfünde bulunan öğretmen arkadaşlara açık teşekkürlerimizi sunmayı bir vazife biliriz.

Öğretmen Mustafa Tokatlı ve
Dr. İ. Hakkı Tokatlı

Kahve Ve Çay

İnhisarlar Müdürlüğünden :

1 — 1 - Haziran - 942 tarihinden itibaren Kahve ve Çay İnhisar altına alınmıştır. Mezkûr tarihte bu maddelerin ticaretile iştigal edenlerle ticaret maksadile bu maddeleri bulunduranlar veya imalâtında iptidaî madde olarak kullananlar ve kahvehane, gazino, lokanta, otel gibi pişirilmiş kahve ve çay satanlar memleket dahilinde ellerinde bulunan veya sipariş edilmiş olupta yolda olan veya akratif açılarak siparişi yapılmış bulunan kahve ve çay

Saygısızlık

Geçen hafta "Çorum„ da, Ortaokul Türkçe öğretmeni Bahri Miyak'ın "Lâubaliliğimiz„ başlıklı bir yazısı çıktı; okudum.. Sayın Türkçe öğretmeni, kendini öğrencileri karşısında sanırca bir güvenle kaleme sarılıp çiziktirdiği yazısında, Türkçeye, Türkçenin imlâsına gösterilen saygısızlığa dokunmak istiyor. Bu saygısızlığın cidden içerlenecek bir memleket derdi olduğuna şüphe yok. Her aklı başında insan kendi diline hakkı olduğu değerin verilmesini ister. Yalnız, bu saygısızlık, Bahri Miyak gibi Ortaokulda Türkçe öğretmenliği yapmakta olan bir kimseden, hele başkalarına saygı dersi vermeğe kalkıştığı bir yerde işlenirse bilmem nasıl karşılanır?

Daha yazının başında, başlığında "Lâubaliliklerimiz„ kelimesini kullanırken başlıyarak, topu üç düzüne tutan yazısında iki düzüne yabancı - Hem de ne yabancı! - kelime sıkıştırmak hünerini göstermekle, aynı zamanda Türkçeye, Türkçe hareketine karşı olan saygısızlığını da göstermiş olmuyormu? Sonr yazısına başlık olarak seçtiği "Lâubaliliklerimiz„ ve yazılar içinde geçen "nâdan„ kelimelerinde göze batan imlâ yanlışlıkları da sayın bayım, T. D. K. nun emek vererek çıkardığı imlâ kılavuzuna yançizdiğini açıklamazmı?:

[Lâubali değil, Lâübali ve nâdân değil nâdan yazılması gerekirdi.] Sayın bay bunların, bir dizme yanlışlığı kurbanı olduklarını da öne sürebilir. Öyle sayıp, doğrudur der geçerken şunu soralım: Özene, bezene, bir kuyumcu hüneri göstererek yazılarınız arasına sokuşturduğunuz "ehemmiyet, âmil, tedvini, alâkadar, muhatap, maalesef, meal, külfet, nâdan.. v. b.„ kelimelerini kullanmak bir süsmüdür? Bu kulak tırmalayıcı şeyler yerine, güzelim Türkçeyi kullanamazmıydınız? Yoksa Türkçemiz, düşüncelerinizi anlatmağa yetmiyormu?

İlgili kişinin, şu sorulara karşılık vereceğini umarım.

Ömer Derbentci

Hükûmetçe El Konan Yer Ürünleri Hakkında Kararname

III - Bordroda yazılı hububatı alım merkezlerine sevketmek ve derhal sevk imkânı bulunmadığı takdirde bunları köy ihtiyar heyeti ile köy birliği heyetinin müşterek mesuliyetleri altında mal sahiplerinin muhafazasına terketmek veya köy dahilinde temin edilecek umumi bir ambarda ve köy ihtiyar heyetinin mesuliyeti altında bırakmak ve bu suretle muhafaza ettirilen miktarları hazırlanacak olan bordroya kaydederek mühür, imza veya parmak izlerini almak suretiyle malsahiplerini veya alâkalıları zimmetlendirmek.

IV - Harmandan köye henüz nakledilmemiş olan hububatın kaçırılmasına meydan vermemek için bu hububatı mahalli teamüllere uygun olarak harman yerinde mühürlemek.

5 — 4 üncü maddede zikredilen ihtiyaçlar senelik olarak tesbit ve bordrolar ikişer nüsha olarak tanzim edilir. Bu bordroların bir nüshası köy birliği reisliğine, diğer nüshası mahallin en yakın alım teşkilâtına tevdi olunur. Köy birliklerindeki ve alım teşkilâtındaki bordrolar ve bunlar üzerine yapılan teslim ve tesellüm muamelesi vaiiler tarafından murakabe olunur.

6 — Köy ihtiyar heyetleri, kır bekçileri, jandarma ve zabıta kuvvetleri tahmin, tesbit ve elkoyma işleriyle ödevlendirilenlere vazifelerini ifa eyledikleri esnada ve lüzum görülen ahvalda yardım etmek ve faaliyetlerini teshil eylemekle mükelleftirler.

7 — Tahmin, tesbit, murakabe ve elkoyma işlerinde valilerin ve mahallî idare âmirlerinin emirlerinde istihdam edilenlerden memur ve müstahdemlerinin harcırah ve zarurî masrafları mer'i harcırah hükümleri dairesinde Toprak Mahsulleri Ofisi tarafından ödenir. Memur ve müstahdem olmıyanlara da zarurî masraflar karşılığı olmak üzere Ofisçe âzami beş liraya kadar yevmiye verilir.

8 — Elkonan hububatın, ikinci madde mucibince müstahsil ihtiyacına bırakılanından fazlasının 2/15888 numaralı kararname ile bu kararnameye ek kararnamelerde yazılı hükümlere tevfikan bedelleri, tesellüm edildikçe tamamen ödenmek suretiyle mubayaa ve Hükûmetçe kabul edilecek esaslar dahilinde tesellümüne ve Ticaret Vekâletince tensibedilecek şekil ve şartlar dairesinde iddiharına Toprak Mahsulleri Ofisi ve Ofis teşkilâtının bulunmadığı yerlerde Ofise yardımcı olarak T. C. Ziraat Bankası memur edilmişlerdir. Müstahsilden mubayaa her köyün mütat pazar yerinde yapılır. Ticaret Vekâleti lüzum gördüğü yerlerde zahireci birliklerinin köylerden mubayaada bulunmasına müsaade edebilir.

9 — Elkonma hükmüne tabi hububatın, Toprak Mahsulleri Ofisi veya bulunmıyan yerlerde T. C. Ziraat Bankası teşkilâtı tarafından mubayaası için, bu müesseselere ait alım yerlerine sevki mahallin en büyük mülkiye memurlariyle bu teşkilât arasında yapılacak müşterek bir tertip dairesinde mahallin en büyük mülkiye memurları tarafından temin olunur.

10 — Elkonan hububatın Toprak Mahsulleri Ofisi ve T. C. Ziraat Bankası teşkilâtı veya bunlar namına mubayaaya mezun kılınacak hakiki ve hükmi şahıslarla Ticaret Vekâletinin tayin edeceği resmî teşekküllerden gayrısına satılması memnudur.

11 — Toprak Mahsulleri Ofisi veya T. C. Ziraat Bankasının teşkilâtı bulunmıyan veya bu müesseselerin mevcut teşkilâtı mubayaaya yetişmiyen veya teşkilât vücuda getirilmesine imkân bulunmıyan veyahut herne sebeple olursa olsun lüzum görülen yerlerde köy mubayaalarının zahireci birliklerine yaptırılmasına Ticaret Vekâleti mezundur.

Aynı zamanda Toprak Mahsulleri Ofisi emrinde çalışmasına lüzum görülmiyen değirmenlerden Ofisçe tâyın edilecek evsaf dairesinde un istihsal etmeyi ve istihsal ettiği unları Ofisin tâyın edeceği fiatlarla ve göstereceği yerlere satmayı kabul ve taahhüt edenlere yıllık vasati istihsal kapasitelerini geçmemek kaydile müstahsilden doğrudan doğruya hububat satın alma müsaadesi verilebilir. Ticaret Vekâleti bu suretle yapılacak köy mubayaaları nın tanzimi ve değirmenlerin mubayaa, imal ve satışları hakkında bir talimatname hazırlar ve bunun tatbikına Valileri memur eder.

12 — Zahireci birlikleri, satın alacakları malların Hükûmetçe tesbit edilen bedellerini mal sahiplerine malı tesellüm ettikleri yerlerde, derhal para ile ödemeğe mecburdurlar. Veresiye, taksitle, alacağa mukabil veya malla mübadele suretile müstahsilden hububat mubayaa edilemez. Zahireci birliklerin mubayaa sahaları Toprak Mahsulleri Ofisi teşkilâtı tarafından tesbit ve kendilerine tebliğ olunur. Bu mutavassıt mubayaacılar kendilerine ayrılan sahalar haricinden mubayaa yapamıyacakları gibi mubayaa mikdarlarını da her on beş günde bir mıntakalarındaki Toprak Mahsulleri Ofisi şubesine bildirmeğe mecburdurlar.

13 — Toprak Mahsulleri Ofisi veya T. C. Ziraat Bankası teşkilâtı namına mutavassıt mubayaacılar tarafından yukarıdaki hükümler dairesinde satın alınan hububat, 60 tonu tecavüz ettiği ve hububat muhafazasına elverişli bir yerde depo edildiği takdirde bu mutavassıt mubayaacılara, ifa eyledikleri hizmete mukabil ve yüzde 5 den fazla ecnebi maddeyi ihtiva etmek şartile elkonma fiatlarına nazaran mal bedelinin yüzde 5 i nisbetine kadar bir prim verilebilir.

— Sonu var—

MEMURLAR İSTİHLÂK KOOPERATİFİ

İdare Meclisinden :

İdare Meclisini ve Mürakabe Heyetini teşkil eden zevat Kooperatif idare işlerile aleddevam meşgul olmak için kâfi zaman bulamadıklarından Kooperatif işlerinden murakiplerle birlikte istifa etmeleri İdare Meclisinin 2.6 942 tarihli celsesinde sözleşilmiş ve sitatünün 29 uncu maddesi mucibince 20 Haziran 942 cumartesi öğleden sonra saat 14 de Halkevinde umumî heyet toplantısı yapılmasına karar verilmiş olduğunu sayın ortaklara ilân ederim.

İdare Meclisi Reisi
Cemal Yasar

İdare Meclisi Riyasetinden:

Memurlar İstihlâk Kooperatifinin 1-6-942 günü akşamına kadar muamelâtını gösterir bilânço aşağıdadir.

— BİLÂNÇO —

Aktif Lira	K.		Pasif Lira	K.
	00	Sermaye	3140	00
1659	79	Kasa mevcudu		
2548	50	Emtea		
238	76	Tesis masrafı		
	00	Alacaklı hesaplar	900	00
	00	Kar hesabı	407	05
4447	05	Yekûn	4447	05

Murakip Murakip
Hayri Elgen Necmeddin Duran

Kooperatifin bu müddet zarfında 407 lira 6 kuruş kâr etmiş olduğunu sayın ortaklara ilân ederim.

İdare Meclisi Reisi
Cemal Yasar

mikdarlarını 1 -Haziran- 942 den itibaren 48 saat içinde bir beyanname ile İnhisarlar İdaresine, bulunmayan yerlerde en yakın İnhisarlar idaresine gönderilmek üzere mahallî Mülkiye âmirliğine bildirmeğe mecburdurlar.

2 — Halen kahve ve çay satışı ile iştigal edenlerden beyannamelerini verenlerin eskisi gibi satışa devam edebilmeleri için kendilerine muvakkat kaydile bilâ bedel kahve ve çay ruhsat tezkeresi verilecektir.

İşarı ahire kadar satışa bu günkü fiatlarla devam edilecektir. Kahve ve çay tezkereleri hiç bir resim ve pula tabi değildir.

3 — Beyanname vermeyenler veya hilafı hakikat beyanname verenler hakkında kahve ve çay kanununun cezaî maddeleri tatbik olunacaktır.

4 — İnhisarlar idaresine tevdi edilecek beyannameler dörder nusha olarak tanzim edilecektir.

Yol vergisi

942 Malî yılı yol vergisi nakdî kısmı Temmuz ve Birinciteşrin aylarında ve iki taksitte tahsil edilecektir.

Daimi Encümenden

1 — Mülkiyeti hususî idareye ait Mecidözü kazasının Fiğani köyü civarındaki kaplıca ve otelin ihale tarihinden itibaren 944 yılı mayıs sonuna kadar olan icrarına 13 maddeyi ihtiva eden şartnamesi dahilinde talip Kalecik köyünden İbrahim oğlu Halil Pir uhdesine 2300 liraya ihale edilmişti. Müstecir şartname ahkâmına riayet etmediğinden mukavelesi 27-5 942 tarihinden itibaren feshedildiğinden mezkûr kaplıcanın ihale tarihinden itibaren Mayıs 944 sonuna kadar olan icarı aynı şerait dairesinde 942 Haziranının 17 inci çarşamba günü saat 15 de ihalesi yapılmak üzere 20 gün müddetle açık artırmaya konulmuştur.

2 — Muhammen senelik kira bedeli 500 liradır.

3 — Muvakkat teminat 75 liradır.

4 — Açık artırma şartnamesi tatil günleri dışında Daimî encümen kalemi ve Mecidözü kazası Hususî Muhasebe dairesinde her gün görülebilir.

5 — Artırmaya iştirak edeceklerin tayin edilen gün ve saatte Vilâyet Daimî encümenine müracaatları ilân olunur.

1-3

Tapu Sicil muhafızlığından

Ahilyas köyünün Ahmet Şahna yolu arpalık ve üç parça köy önünde ve kaba yer ve eski çay yeri, çay kıyısı, çay kıyısı böyük tarla, şehir yolu ve karaca köy yolunda iki ve degirmen önü ve bağ yeri, mevkilerinde ki 13 parça gayri menkulün köyden İlyas oğullarından Hasanın minel kadim malı iken 50 sene evvel ölümile oğlu Gaziye ve Gazininde 332 senesinde ölümile karısı Safure ile kızları Şakire Zarife ile kendisinden evvel ölen diger kızı Rabianın oğlu Ali bey ve diger Hasibeden mütevellit İsmail ve diger kızı Ayşeden mütevellit Ömer ve Feride ve Hacer ve diger oğlu Osmandan mütevellit İsmaile intikal eddiğinden bahsile tescili talep edilmekde olduğundan keşif ve tahkiki için 16-7-942 tarihinde mahalline Memur gönderilecekdir.

Her hangi bir hak ve milkiyet iddiasında bulunan varsa mahallinde Memura ve daha evel Tapu sicilli Muhafızlığına muracaatları ilân olunur.

ZAYI MÜHÜR

Askeri malûliyet maaş cüzdanımda tatbikli mührümü kaybettim. Bu kere yenisini yazdıracağım. Eski mührün hükmü yoktur.

Taşpınar k. den Askeri Malûl
Mehmet Hız

İhtikâr Mahkûmları

Osmancık C. Müddeiumumiliğinden

Fazla fiatla arpa satmak suretile ihtikârdan maznun Osmancığın Tutuş köyünden Sadık oğlu 330 doğumulu Sadık Aykacın 16 kuruştan 5 hak arpa satmak suretile ihtikâr ettiği sabit olduğundan hareketine uyan 4180 sayılı Millî Korunma kanununun 32 inci maddesi delaletile 59 - 3 maddesi ahkâmına tevfikan 5 lira ağır para cezasile mahkûmiyetine ve 56 - 4 maddesine göre arpanın müsaderesine ve hüküm katileştiğinde masrafı suçluya ait olmak üzere 63 üncü maddeye göre hülâsasının neşir ve ilanına ve 100 kuruş harcın suçludan alınmasına mütedair 12-3-942 tarihli karar katileştiğinden keyfiyet ilân olunur.

***

Fazla fiatla sade yağ satmak suretile ihtikârdan maznun Osmancığın Kumbaba köyünden Mustafa oğlu 321 doğumlu İsmail Koçun kilosu 130 kuruşa satılması icabeden sade yağın beher kilosu 150 kuruş itibarile 7,5 kilo sattığı sabit olduğundan hareketine uyan 4180 sayılı Millî Korunma kanununun 32 - A fıkrası delaletile 59 - 3 ve 4 üncü fıkraları ahkâmına tevfikan 5 lira ağır para cezasile mahkûmiyetine suç mevzuu olan yağın müsaderesine ve hüküm katileştiğinde hülâsasının masrafı suçluya ait olmak üzere neşir ve ilânına ve 100 kuruş harcın suçludan alınmasına mütedair 5-3-942 tarihli karar katileştiğinden keyfiyet ilân olunur.

Tapu Sicilli muhafızlığından

Çepni mahallesinin ilice mevkiinde bir kıta bağ Ebil oğlu kızları Şerife ve Eminenin iken eminenin 20 sene evel ölümile oğlu kara Göz oğlu Mustafaya ve Şeri fenin de 11 sene evel ölümile kızları Ayşe ve Hacer ve kâmileye münhasır kaldığından bahsile namlarına tescil talebinde bulunduklarından keşif ve tahkiki için 16-6 942 tarihinde mahalline memur gönderilecekdır her hangi bir hak ve milkiyet iddiasında bulunan varsa mahallinde Memura ve daha evvel tapu sicilli muhafızlığına muracaatları ilân olunur.

KOYUNLARDA ÇİÇEK HASTALIĞI

Alaca kazasının Çöplü köyü koyunlarında çiçek ve sığır, mandalarında şap çıktığından gereken tedbirlerin alındığı alâkadarlarından bildirilmiştir.

Tapu Sicil muhafızlığından

Sapa köyünün köy civarı tepe üstü ve kırpık çalı mezar arkası ve iki parçada koparan mevkilerinde iki parça tarla ile iki kıt'a bağ köyden yakup oğlu Mehmedin ceddinden intikalen tasarrufunda iken 50 sene evvel ölümile veresesine intikal etmiş isede bunlar arasında 40 sene evvel yaptıkları taksimde vereseden Halim hissesesine isabet ettiğinden bahsile muamelesinin ifa ve ahare satış muamelesi talep edilmekte olduğundan keşif ve tahkikı için 5.7.942 gününde mahalline memur gönderilecektir. Her hangi bir hak ve milkiyet iddiasında bulunan varsa mahallinde memura ve daha evvel tapu sicilli muhafızlığına müracaatları ilân olunur.

Tapu Sicil muhafızlığından

Aşağı kuruçay bağlarında bir kıt'a bağ Kuruçay köyünden Çayan oğullarından Hasan oğlu Hüseyinin Serpin köyünden Çolak Ahmet namındaki şahıstan meyanede adiyen satın almak suretile 35 senedir tasarrufunda olduğundan bahsile senetsiz tasarrufattan tescili talep edilmektedir. İşbu bağın mahallen keşif ve tahkikı için 5-7-942 günü saat 10 tayin edilmiş olduğundan bu gayri menkulde bir hak veya tasarruf iddiasında bulunanlar versa evrakı müsbitelerile birlikte mahallinde memura ve daha evvel Çorum tapu sicilli muhafızlığına müracaatları ilân olunur.

Tapu Sicil muhafızlığından

Sarışeyh köyünün çorak, ali bey, köy önünde, ardıçlık, çorakta çayır, eski kışla düğenci, ali bey bahçe, çakırdere, köy içinde, Ali bey mevkilerinde 12 parça gayri menkulün köyden Çalık oğullarından Hasan oğlu Nurinin minel kadim malı iken beş sene evvel ölümile oğlu Bekir ve kızları Meryem ve Şerife ve Zeynep ve Hanifeye intikal ederek vereseden Meryem bu gayri menkullerin namlarına tescilini talep etmekte olduğundan keşif ve tahkikı için 5.7.942 gününde mahalline memur gönderilecektir. Her hangibir hak vemilkiyet iddiasında bulunan varsa mahallinde memura ve daha evvel tapu sicilli muhafızlığına müracaatları ilân olunur.

Tapu Sicil muhafızlığından

Paşa köyünün elmalı mevkiinde bir kıt'a bağ köyden Köroğlu Osmanın minelkadim tasarrufunda iken vefatile oğulları Hüseyin ve Ömer ve Mehmede intikal ederek bu verese 310 senesinde işbu bağı Çıkrıkçı oğlu Hacı Hasana satıldığından ve Hacı Hasanın da vefatile veresesine intikal ettiğinden bahsile Hacı Hasan veresesi tarafından namlarına badet tescil ahare satış talebinde bulunduklarından keşif ve tahkikı için 12.7.942 günürde mahalline memur gönderilecektir. Herhangi bir hak ve milkiyet iddiasında bulunan varsa mahallinde memura ve daha evvel tapu sicil muhafızlığına müracaatları ilân olunur.

Tapu Sicil muhafızlığından

Bozboğa köyünün mezar yanı arpalık, kır tarla, Yumuk mevkilerinde üç parca Kara Halil oğlu Ahmet kızları Emine ve Meryem ve Şakire ve Kâmilenin müştereken tasarruflarında iken bunlardan Emine ve Meryem ve Kamile bir birini müteakip bila velet ve zevç ölümleriyle ana baba bir kardaşleri Şakireye intikal edip Şakirede 40 sene evvel ölümile kocası Ömer evlatları Hasan ve Dudu ve Fatma ve Hasibe ile kendisinden evel ölen kocası İsmailden hasıl kızı Sariye ye intikal etdiğinden bahsile tescil talebinde bulunmakta olduklarından keşif ve tahkiki için 12.7.942 tarihinde mahalline memur gönderilecektir. Her hangi bir hak ve milkiyet iddiasında bulunan varsa mahallinde memura ve daha evel Tapu Sicilli Muhafızlığına müracaatları ilân olunur.

Tapu Sicil muhafızlığından

Celilkırı köyünün köy önünde arpalık ve yığma tepe ve uzun sehim ve Kuşçu oğlu ve yığma tepe ve çekirge mezarı ve kara tiken mevkilerinde yedi parça tarlayı köyden Sefer oğlu Rüştüye 293 senesinde hini iskânında canibi hükûmetten verilmek suretile tasarrufunda iken 318 senesinde ölümile veresesine intikal ettiğinden bahsile veresesinden Rabia birriza yaptıkları taksimde bu tarlanın kendisine isabet ettiğinden bahsile namına tescilini talep etmekte olduğundan keşif ve tahkikı için 5.7.942 inci günü mahalline memur gönderilecektir. Her hangi bir hak ve milkiyet iddiasında bulunan varsa mahallinde memura ve daha evvel tapu sicilli muhafızlığına müracaatları ilân olunur.

İlân ve Abone

Yazı işleri için vilâyet Mektupçuluğuna müracaat edilir.

Matbaa işleri için Matbaa Müdürlüğüne müracaat edilir.

GAZETENİN SENELİĞİ
150 Kuruştur

İlânın satırı - 5 - kuruş
Teşekkür İlânı Satırı -10- K
Günü geçen gazete - 5 - „
Haftası „ „ - 25 - „

ÇORUM BELEDİYE BAŞKANLIĞINDAN

S.N.	Nevi ve cinsi	Mevkii	Numarası	Muhammen B.
1	Msarif kahvesi	Eski pazar yeri	1-12	1010 00
2	Dükkân	" " "	1-35	105 00
3	"	" " "	39	160 00
4	"	Çöplük	1	45 00
5	"	Aşağı demirciler	43	32 00
6	Eski nafıa garajı	Ulumezar	2	120 00
7	Dükkân	"	22,24,26,32	25 şer
8	Kar	Köse dağı		100 00

Yukarıda yazılı belediye akaratının 942 malî yılı için kiraya verileceği usulu dairesinde ilân edilmiş ve ilân veçhile muayyen saatte işe başlanılmış isede bunlardan bir ve iki sıra nolarında yazılı olanlara istekliler tarafından teklif olunan bedel bedeli sabik ve muhammenini bulmamış olmasından haddi lâyık görülmediği 3,8 No lardakilere de hiç talip zuhur etmediği anlaşılmakla 2490 sayılı kanunun 43 üncü maddesine tevfikan bu işin on gün sonraya yani 5-Haziran-942 cuma günü saat 14 de talikına karar verilmiş olduğundan isteklilerin yevmi mezkürde belediyeye gelmeleri ilan olunur.

BELEDİYE BAŞKANLIĞINDAN

S. No.	Eksiltmeye konulan işin nev'i ve mahiyeti	Mikdarı	Muhammen B. Lira Kr.	yüzde 7,5 M. teminat Lira Kr.
1	Komşu kaza ve vilâyetlere hasta veaceze taşıma işi açık eksiltmesi	942 mali senesinde çıkan mikdarda	0 5	25 00
2	Tanzifat el ve at arabalarının 942 mali senesi zarfında demir ve ağaç kısımlarının yeniden yapılacak olanlarile mütemadi tamirlerinin açık usul eksiltmesi	en az 13 ve en çok 16 hayvan itibarile	fazla parçalı olmasından muhammen bedeli buraya yazılamamıştır	25 00
3	Temizlik araba ve hayvanlarının 942 mali sennesine ait yeniden yapılacak koşum takımları ve tamirleri açık eksiltmesi	en az 13, en çok 16 hayvan	» »	25 00
4	Temizlik işleri araba hayvanlarının nal ve kayar işlerinin 942 mali se nesine ait açık eksiltmesi	en az 13 ve en çok 16 hayvan	yeni bir tırnağın nalı 50 kr. bir tırnağın kayarı 25 kr.	

Yukarıda bir ilâ dört sıra nosunda yazılı işlerin yapılması ve malzemesinin mubayaası açık ususl eksiltmeye konulmuştur. Eksiltme 9-6-942 salı günü saat 14 de Belediye dairesinde yapılacaktır. Şartnameler Belediye dairesindedir. İsteyenlere parasız verilir ve gösterilir.

BELEDİYE BAŞKANLIĞINDAN

Sıra No.	Eksiltmeye konulan işin nevi ve mahiyeti	Mikdarı	Muhammen B. Lira Kr.	yüzde 7,5 muvakkat Te. Lira Kr.
1	Belediye elektrik santralı ve Belediye daireninde 942 mali senesi içerisinde sarfedilmek üzre Çeltek maden kömürü açık usul eksiltmesi.	400 ton	26 22 tonu	786 60
2	Belediye elektrik santralında 942 mali senesi zarfında sarfedilecek valvalin yağının açık usul eksiltmesi.	50 kilo	2 60 kilosu	9 75
3	942 yılı elektrik santralı soda mübayaası.	180 »	0 30 »	5 00
4	942 yılı elektrik santralı üstüpü mübayaası.	275 »	0 80 »	16 50

Yukarıda 1 ve 4 sıra No. sunda yazılı idaremiz 942 mali yılı ihtiyacı için mübayaasına lüzum görülen kömür, valvalin yağı, soda ve üstüpü açık usul eksiltme ile alınacaktır. Mikdarları ve muhammen bedel ve muvakkat teminatları her birerlerinin hizalarında gösterilmiştir. Eksiltme 9.6.942 salı günü saat 14 de Belediye dairesinde yapılacaktır. Eksiltme şartnamesi Belediye dairesindedir. Arzu edenlere parasız verilir ve gösterilir.

DOĞUM EVİ BAŞ HEKİMLİĞİNDEN

1 — Çorum doğum ve çocuk bakım evinin 1942 yılına ait bir senelik ihtiyacı bulunan 17 kalem erzak vesairesi 11-5-942 tarihinden itibaren 15 gün müddetle açık eksiltmeye konulmuştur. Bu müddetin hitamı olan 25-5-942 tarihinde Sıhhat Müdürlüğünde yapılan eksiltmede ahval dolayısile istekli çıkmadığından mezkûr tarihten itibaren 10 gün temdit edilmiş, bu müddetin de hitamı olan 4-6-942 perşembe günü isteklilerin saat 15 de Çorum sıhhat müdürlüğünde bulunmaları ilân olunur.

2 — Bu eksiltmeye ait hususî şartname ve mukaveleyi doğum evinde göre bilirler. Eksiltmeye girmek isteyenler 942 yılına ait ticaret odası vesikasile Vilâyetten alacakları ehliyet vesikasını getirmek mecburidir. Eksiltmeye girmeden bir saat evvel mezkûr erzak ve sairenin hizalarında yazılı teminatı muvakkateyi bir makbuz mukabilinde maliye veznesine vereceklerdir. 2—2

Erzakın cinsi	Azı Kilo	Çoğu Kilo	Muvakkat teminat Lira K.
Koyun eti	1700	2500	168 75
İnek sütü	1500	2000	30
Sade yağı	250	300	58
Pirinç	550	700	28 88
Şeker	100	150	13 17
Sabun	250	300	24 08
Odun	50000	70000	105
Çeltik kömürü	20000	30000	6
Domates salçası	40	50	2 07
Patates	250	300	6 75
Kuru soğan	200	300	4 50
Ispanak	120	150	90
Pırasa	200	250	1 88
Lahna	100	150	
Domates	250	300	
Batıcan	200	250	
Çamaşır sodası	300	400	7 50

AÇIK EKSİLTME İLÂNI

Nafıa Müdürlüğünden

1 - Osmancık - Gümüşhacıköy yolunda beton kemer köprü inşası işi 3-6-1942 çarşamba günü saat 15 de Hükümet konağında müteşekkil Daimî Encümende ihale edilmek üzere açık eksiltmeye konulmuştur.

2 — Keşif bedeli 4053 lira 17 kuruştur.

3 Muvakkat teminat 303 lira 99 kuruştur.

4 - Bu işe ait evrak şunlardır:

A - Eksiltme şartnamesi

B - Mukavele projesi

C - Silsilei fiat keşif ve hulâsa cetvelleri

D - Köprü projesi

E - Bayındırlık işleri genel şose ve köprüler fennî şartnameleri.

F - Bu evrak her gün Daimî Encümen kaleminde ve Nafıa Müdürlüğünde görülebilir

5 - İsteklilerin teminat makbuzları ve lüzumlu vesikalarla birlikte, muayyen gün ve saatte Daimî encümende bulunmaları ilân olunur. 3-3

DEFTERDARLIKTAN

Askeri ve mülki tekaütlerle itam ve eramilin birinci üç aylık maaşlarının tevzi ve tediyesine 6-6-942 gününden itibaren başlanacaktır.

İstihkak sahiplerinin soy adlı mühürlerile resmî senet ve maaş cüzdanlarile birlikte müracaat etmeleri ilân olunur.

Emniyet Müdürlüğünden

Polis stajiyerliği için 16-6-942 salı günü saat 10 da imtihan yapılacaktır. İsteklilere bildirilir.

Nafıa Müdürlüğünden

1 - Kapalı zarfla yapılan eksiltmede alıcı bulunmıyan (16456) lira (41) kuruş keşif bedelli Çorum Çerikli yolunun 78+710 - 79+894 kilometreleri arası Kemalli Varyantı ve büz inşası işleri 11 - Mayıs - 942 tarihinden itibaren bir ay müddettle pazarlığa konmuştur.

2 - Muvakkat teminat (1234) lira (23) kuruştur.

3 - Bu hususa ait evrak her gün Çorum Nafıa Müdürlüğünde görülebilir.

4 - Fazla izahat almak isteyenlerin ve isteklilerin ehliyet, ticaret odası vesikaları ve teminat makbuzlarile birlikte pazarlığın sona ereceği 11-haziran-942 tarihine kadar Çorum Nafıa Müdürlüğünde müteşekkil komisyona müracaatları ilân olunur. 4-4

Zayi Tasdiknama

939 Ders yılı sonunda Çorum Ortaokulu 1 inci sınıfından aldığım tasdiknameyi kaybettim. Yenisini alacağımdan eskisinin hükmü yoktur.

Sungurlulu Hayrettin oğlu
Şakir Özaydın

KURULUŞ TARİHİ: 1921

İDARE YERİ

Vilâyet Matbaası

ÇORUM

YIL: 21 — No. 1128

Çarşamba

10 - Haziran - 1942

Nushası - 3 - kuruştur

- HER HAFTA ÇIKAR VİLÂYET GAZETESİDİR -

Millî Şefimiz

SİYASAL BİLGİLER OKULUNU ŞEREFLENDİRDİLER

Cumhurreisimiz, Millî Şef İsmet İnönü 8.6.942 günü öğleden önce saat 11 de, yanlarında Maarif Vekilimiz Bay Hasan - Âli Yücel ve Yüksek Öğretim Umum Müdürü Bay Reşat Şemsettin Sirer olduğu halde Siyasal Bilgiler Okulunu şereflendirmişlerdir.

Millî Şefimiz okulda Müdür Profesör Ali Fuat Başgil, Tedris Heyeti tarafından karşılanmış ve talebe tarafından hararetle alkışlanmışlardır.

Müdür odasında bir müddet istirahat eden Millî Şefimiz, devam etmekte olan imtihanları dinlemek arzusunu izhar buyurmuş ve üst kata çıkmışlardır.

Cumhurreisimiz sırasile, birinci sınıfta Profesör Abdullah Aker'in muhasebe dersi yazılı imtihanına, ikinci sınıfta Profesör Burhan Köni'nin ceza hukuku imtihanına, üçüncü sınıfta Profesör Ali Kemal Arar'ın ticaret hukuku, Profesör Abdulhak Kemal Yörük'ün idare hukuku, Arif Hikmet Pamukoğlu'nun devletler hususî hukuku imtihanlarına ve dördüncü sınıfta Profesör Tahsin Bekir Balta'nın âmme hukuku, Profesör Esat Arsebük'ün medenî hukuk imtihanlarına girerek talebenin cevaplarını dinlemişlerdir.

Bundan sonra Müdür odasına dönen Cumhurreisimiz bir müddet istirahatten sonra okulun yemek salonuna geçmiş ve talebe ile bir arada öğle yemeği yemişlerdir.

Yemekten Profesörler odasına dönen Millî Şefimiz profesörlerle okulun ders ve bilhassa spor işleri üzerinde hasbihallerde bulunmuş ve direktifler verdikten sonra talebenin coşkun tezahürleri ve alkışları arasında okuldan ayrılmışlardır.

Türk Hava Kurumunun 8 inci Kurultayı Münasebetile

Başvekilimizin İrat Buyurdukları Nutuk

Türk Hava Kurumunun 8 inci Kurultayı, 5. 6. 942 günü saat 10 da sayın Başvekilimiz Dr. Refik Saydam'ın, sık sık alkışlarla kesilen ve coşkun tezahürlerle sona eren aşağıdaki nutkiyle açılmıştır.

"Kurultayın sayın üyeleri;

Türk Hava Kurumunun sekizinci Kurultayı, dünyanın en buhranlı günlerinde toplanmış bulunuyor. Kurultayın üzerinde çalışacağı iş milletleri bugün en çok düşündüren davadır. Hava silâhı insanları yer altına sokuyor. Göklerinde üstünlük göstermiyen milletlerin çekdikleri istiraplar da göz önündedir.

Vatan havasına hâkim olmanın bütün dünyaca hayat şartı olarak kabul edilmesi, Türk Hava Kurumunu da Millî Müdafamızın gerisinde, bu günün bizden istediği tedbirler ve hamleler üzerinde bir kalkınmağa çağırmıştır.

Dünkü harplerde yardımcı bir silâh olan uçak, artık ikinci dünya harbinin başlıca kuvveti olarak münakaşa edilmektedir. Çetin savaşlar içinde, havacılığın üstüne aldığı ağır vazifeleri başarabilmesi, geniş ölçüde çalışmalara ve hazırlanmalara bağlıdır. Bunun için de, havacılığın bütün teknik ihtiyaçlarını memleketin içinden tedarik etmek şarttır. Bir taraftan teknik okullarımızda havacılığın yüksek bilgili sınıfını hazırlarken, sanat okullarımızda da teknisyenler yetiştirmek yolundaki programımız, bu görüşten ilham almaktadır.

Arkadaşlarım:

Türk Hava Kurumunun, millî kaynaklarımıza dayanan bir havacılık endüstrisinin temelleri atılmasında gösterdiği gayret, Kurultayın üzerinde duracağı başlıca işlerden biri olacaktır. Memlekette, hiç bir engelle karşılaşmadan, gelişebilecek bir havacılığın kök salabilmesi için en sağlam mesnet olan hava endüstrisi meselesine Cumhuriyet Hükümeti hususî bir önem vermektedir.

Kurumun bu sahadaki çalışmalarını, havacılık dâvasını bir devlet işi halinde olgunlaştırarak bir araya toplamağa yarıyacağı için, dikkatle takip ediyorum. Aziz Millî Şefimizin yakın alâkalarından kuvvet alan bu teşebbüs, dünya durumunun elverişsizliğine rağmen, iyi yürümektedir.

Sayın arkadaşlarım,

İkinci dünya harbi, hava malzemesinin kullanılışında da büyük değişiklikler yapmış, bir spor vasıtası sayılan plânör ve yalnız emniyet için kullanılan

— Sonu üçüncü sahifede —

Halk Dağıtma Birlikleri

Valimizin Riyasetinde Dün Umumî Bir Toplantı yaptı

20 Bölge olarak ilgililerce önce tesbit edilmiş olan şehrimiz halk dağıtma birlikleri, dün Valimiz Sayın Bay Muzaffer Akalının yüksek riyasetlerinde, Halkevi salonunda umumî bir toplantı yapmıştır.

Saat 14 buçukta başlamış olan bu toplantıya, bağlı kazalar Kaymakamlarile İaşe Müdür ve memurları ve Belediye, Parti, Halkevi Reisi ve mensupları ve daire Müdürleri ve Matbuat müntesibleri de iştirak eylemişlerdir.

Valimiz; yapılan çağrıya gelmelerinden Birlik azalarına karşı duyduğu sevgi ve teşekkür hissini izhar eyleyen bir söylevile açtığı bu toplantıda, dağıtma birliklerinin vazifelerini ve dağıtma işinde kullanılacak defterlerin ne şekilde tutulacağı hakkında bir saat süren izahatta bulunmuşlar ve memleketin müdafaası bakımından kendilerine terettüp etmiş olan bu millî davada verimli başarılar temennisile konuşmalarına son vermişlerdir.

Bundan sonra bütün dağıtma birlikleri aralarında birer Reis seçimine başlamışlardır.

Temmuzdan itibaren ekmek kartlarile tevzii Hükümet elile yapılan diğer maddelere ait vesikalar bu halk dağıtma birlikleri elile yapılacak, yalnız devlet memurlarına ait kartlar Memurlar kooperatifi tarafından verilecektir.

YERLERİ DEĞİŞEN DAİRELER

Vilâyet İdarei Hüsûsiyesi bütün teşkilâtile Maarif dairesi binasine ve Maarif dairesi de keza teşkilatile Hükümet Konağına nakletmişlerdir.

Hükümet konağı alt kısmında bulunan iskân dairesi de Kubbeli sokağında hususî bir eve taşınmıştır.

BEREKETLİ YAMĞURLAR

Geçen çarşamba günü öğleden sonra Vilâyet dahilinde mevzii bir şekilde ve oldukça faydalı ve ertesi peşembe günü de saat 5 de başlayıp geç vakte kadar devamlı ve sürekli surette; umumiyet teşkil eden ikinci yağmur, hemen temamile denecek şekilde mahsulâtın yağmur ihtiyacını karşılamış bir durumdadır.

Teessürle haber aldığımıza göre; bu son mağmurla karışık Vilâyetin cenup, cenubi garbî cihetlerine yumurta büyüklüğünde mevzii dolu da düşmüştür. Doludan ve sellerden mezruat ve hayvanlarda telefât husule gelmiş ve Çoruma bağlı Mecidiye köyünden bir genç de sele kapılarak ölmüştür.

SUNGURLUDA ŞAP

Sungurlu kazası merkezi ile Boğazkale nahiyesi sığır ve mandalarında Şap çıktığından gereken tedbirlerin alındığı, Sungurlu pazarının çatal tırnaklı hayvanlara karşı kapatıldığı Vilâyetten bildirilmiştir.

MERKEZDE ŞAP GEÇTİ PAZAR AÇILDI

Çıktığını evvelce bildirdiğimiz merkezin sığır ve mandalarındaki Şap hastalığının söndürüldüğü ve bu hayvanlara karşı pazarın açıldığı Vilâyetten bildirilmiştir.

Hükûmetçe El Konan Yer Ürünleri Hakkında Kararname

—Geçen Sayıdan Artan—

14 — Toprak Mahsulleri Ofisinin veya T. C. Ziraat Bankasının alım teşkilâtına devretmek üzere köylerde müstahsilden mubayaada bulunan mutavassıtlar, satın aldıkları malları Ofis veya Bankanın alım teşkilâtından gayri, hiçbir yere satamazlar. Bu gibiler, Ofis veya Bankaya ellerindeki malları devir ve teslim eyledikleri esnada hangi müstahsilden ne cins ve ne miktar hububat mubayaa eylediklerini de, 4 üncü maddenin 2 inci bendinin (e) fıkrasında yazılı bordrolardaki zimmetten düşülmek üzere, tevsika mecburdurlar.

15 — Elkonanhububatın mubayaa ve tesellüm işlerinin süratle yürütülmesini ve mübayaa edilen hububatın açık sahalar üzerinde bırakılmıyarak muhafazalı bir yerde depo edilmesini teminen:

(a) Ticaret Vekâletinin lüzum göreceği yerlerde Toprak Mahsulleri Ofisi veya Türkiye Cumhuriyeti Ziraat Bankası muvakkat veya daimi alım teşkilâtı vücuda getirirler.

(b) Bu müesseselerin alım teşkilâtı, döküm mevsiminden evvel mubayaa ve tesellüm işlerini aksatmadan ifaya kâfi gelecek eleman, tahsisat, tartı ve ölçü âletleri, ambar, depo ve diğer lüzumlu vasıtalarla teçhiz olunurlar.

(c) alım merkezleri mal teslim edicileri hiçbir sebeple 24 saatten fazla bekletemezler.

16 — Türkiye Cumhuriyeti Ziraat Bankası hububat mübayaa ve satışlarını, Ticaret Vekâletinin tensibedeceği şekil ve şartlar dairesinde ve Toprak Mahsulleri Ofisi tarafından ödenecek bir komüsyon mukabilinde Ofis namına yapar.

17 — Sahiplerinin ihtiyaçlarından fazla bulunduğu veya gördükleri işin diğer vasıtalarla temini kabil olduğu Valilerce tesbit edilen basküllerle diger hububat tartı ve ölçü aletlerine, çuval ve kanavicelere, Millî Kornma Kanununun muaddel 14 üncü maddesi mucibince değer bedeli Toprak Mahsulleri Ofisi veya T. C. Ziraat Bankası tarafından verilmek suretiyle Valilerin emriyle elkonabilir. Bu suretle el konulan basküller ve tartı ve ölcü aletleri hububatın mübayaa işinin hitamında alındıkları bedelden tayin edilecek aşınma payı düşüldükten sonra kalan bedelle tercihan evvelki sahiplerine veya başkalarına satılabilirler.

18 — Mubayaa esnasında zaruret görülen ahvalde vezin ölçülerinden maada kilo istiap miktarları tesbit edilmiş hacim ölcüleri de kullanılabilir.

19 — Toprak Mahsulleri Ofisinin veya T. C. Ziraat Bankasının lüzum göreceği yerlerde hakikî ve hükmî şahıslara ait ambar, kuyu ve depolara ve hububat ve mamul müştakkatı ile bakliyat muhafazasına imkân verecek diğer mümasil binalara Millî Korunma Kanununun muaddel 33 üncü maddesi hükümlerine tevfikan elkonarak bu müesselerin emirlerine tahsis olunabilir.

Bu husustaki kararlar alâkalı müesseselerin talebi üzerine mahallin en büyük mülkiye memuru tarafından alınıp derhal infaz olunur.

Toprak Mahsulleri Ofisi ve T. C. Ziraat Bankası teşkilâtının bulunduğu yerlerdeki Devlet Demir yollarına ait açık ve kapalı hangarlarla bilûmum Devlet teşkilâtına ve Devlet iktisâdi teşekküllerine ait depo ve ambar olarak kullanmağa elverişli olan yerlerin, mezkûr teşekküllerin ihtiyacından artanları Toprak Mahsulleri Ofisinin veya T. C. Ziraat Bankasının istifadesine tahsis olunur. Bu suretle Ofisin istifadesine tahsis olunan, depo ve ambar ittihazına elverişli yerler için - iki tarafca kararlaştırılmadığı takdirde - alâkalı Vekâletler tarafından takarrür ettirilecek bir ücret tesviye olunacağı gibi kira ile tutulmuş olanların işgal edildiği müddete ait kiraları da Ofisce veya Bankaca tesviye olunur.

Valilerce tesbit olunacak mahallî ihtiyaç fevkindeki mabetler ve Devlete ait sair mümasil binalar, münhasıran zahire ve hububat iddiharı için, Toprak Mahsulleri Ofisince veya T. C. Ziraat Bankasınca talep vukuunda ambar ittihaz edilmek üzere bu müesseselerin emirlerine terkolunur. Bunlardan tarihî ve mimarî kıymeti haiz olanlarının iyice muhafazasını teminen masrafları işgal edecek olan müessese tarafından verilmek üzere Valiliklerce icabeden tertibat alınır ve bu müesseseler, işgal ettikleri binaların haiz oldukları kıymetlerine halel getirilmemesine itina ederler.

20 — Gerek istihsal mahsullerinden Toprak Mahsulleri Ofisinin veya T. C. Ziraat Bankasının alım teşkilâtına ve gerek bu müesseselerin alım teşkilâtından tensibedilecek mahallere sevkedilecek olan hububatın nakil işlerinde, Millî Korunma Kanununun muaddel 36 ncı maddesinin tatbiki hususunda Ticaret Vekâletine salâhiyet verilmiştir.

Ticaret Vekâletinin bu hususta aldığı kararlar alâkalı Valilikler tarafından derhal tatbik ve infaz olunur.

21 — Elkonan hububattan satın alınabilme şartlarını haiz olmıyanlar da, Ticaret Vekâletince lüzum görülen ahvalde, mer'i tenzilât esasları haricinde hususi bir tenzilâta tabi tutulmak suretile Toprak Mahsulleri Ofisi ve T. C. Ziraat Bankası tarafından mübayaa olunurlar.

22 — Elkonan hububatın vasıflarına göre Taprak Mahsulleri Ofisi veya T. C. Zirat Bankası tarafından tesbit olunan değer fiatlarına mal sahibi veya mümessili tarafından itiraz vâki olduğu takdirde, mal sahibi, müstahsil ise mal ambara veya nakil vasıtasına dökülmeden evvel; zahireci birliği ise ambarının muayenesi esnasında ve tanzim edilen zabıt varakasına yazmak suretiyle bu itirazını mahallî idare âmirine yapması lâzımdır.

Böyle bir itiraz vukuunda ihtilâf mevzuu olan malı temsil edecek surette asgarî iki kiloluk bir nümune alınarak bunun vaz'edildiği kap, Toprak Mahsulleri Ofisinin veya T. C. Ziraat Bankasının alâkalı ajans Memuru ile takdir olunan bu kıymete itiraz eden mal sahibi veya mümessili tarafından müştereken mühürlenir.

Ofis veya Bankanın alâkalı ajanı en kısa bir müddet zarfında bu nümuneyi mahallî idare âmirine gönderir.

Ofisin veya Bankanın alım teşkilâtında veya mahsulün bulunduğu depolarda mala kıymet takdirinden dolayı ihtilâf hüsulü, malın bu müesseseler tarafından tesellüm ve nakline hiçbir suretle mâni teşkil etmez.

Mal sahibi veya mümessili, depo, ambar veya kuyusundaki malının teslimi için hazır bulunmaktan veya bu mahallerin kapısını açmaktan imtina eylediği veya tagayyüp ettiği takdirde Millî Korunma Kanununun muaddel 65 inci maddesi mucibince muamele yapılır.

23 — Hububat mubayaasına mezun kılınan zahireci birlikleri mubayaatı, bu hususta hazırlanan talimatnamenin hüsnü suretle tatbikı ve müstahsil hukukunun korunması bakımından gerek alâkalı Valilikler ve mahallin en büyük Mülkiye Memurları ve gerek Toprak Mahsulleri Ofisi ve T. C. Ziraat Bankası Müfettişleri tarafından sıkı bir murakabe altında bulundurulacağı gibi Ticaret Vekâletinin Müfettişleri de alelumum mubayaa işlerini muntazam surette teftiş ve murakabe ederler.

Alıcılar ile mal sahipleri arasında hâdis olan ihtilâflar Valinin tensibedeceği bir komisyon tarafından nihaî olarak halledilir.

24 — T. C. Ziraat Bankası tarafından Toprak Mahsulleri Ofisi namına yapılacak hububat mubayaatında müstahsilin Bankaya olan borcu mahsup edilmeyeceği gibi böyle bir borç yüzünden müstahsilden herne namla olursa olsun bir para da kesilemez.

25 — Hububatın orak, harman, icabında nakil ve sevk işlerinin çabuklaştırılması için Millî Müdafaa, Ticaret ve Ziraat Vekâletleri, idaresindeki her türlü vasıtalardan da istifade etmek suretiyle, gerekli tedbirleri müştereken alır ve tatbik ederler.

26 — Elkonan hububatın, her nerde olursa olsun mubayaası Borsa kaydine ve rüsumuna tabi değildir.

27 — İşbu kararın icabettirdiği masrafların karşılanması maksadiyle Ticaret Vekâleti emrine, Millî Korunma Kanununun muaddel 43 üncü maddesiyle temin olunan sermayeden iki yüz elli bin lira tahsis olunmuştur.

28 — 9-6-1941 tarih ve 2-16359 numaralı kararnamelerle meriyet mevkiine konulmuş olan K-157 ve K-180 sayılı kararlar mülgadır.

Muvakkat madde—

9-6-1941 tarih ve 2-15955; 7-8-1941 tarih ve 2-16359 numaralı kararnamelerle meriyet mevkiine konulmuş olan K. 157 ve K. 180 sayılı kararların tatbikatından mütevellit muamelât mezkûr kararlar hükümlerine tevfikan intaç olunur.

29 — İşbu karar neşri tarihinden itibaren mer'idir.

Açık Teşekkür

Pederim Mehmet Şekerlinin cenaze merasimine iştirak eden ve bizzat taziyet lutfunda bulunan bütün dost ve arkadaşlarımıza derin minnet ve teşekkürlerimizi sunarım.

Yeni Lokantacı
İsmail Şekerli

Başvekilin Nutku

— Başı birinci sahifede —

paraşüt, son savaşlarda şaşırtıcı tesirler göstermiştir.

Bu gün artık motörlü tayyareciliğin yanı başında büyük ayıda paraşütçü muhariplerin yetiştirilmesi ve kıtalar taşıyan plânörler vücude getirilmesi, millî müdafaa hazırlıklarında yer almaktadır.

Türk Hava Kurumu da, bildiğiniz gibi plânör ve paraşütçülük üzerinde çalışmasını arttırmış bulunuyor. Artık, havalarda iyi vuruşan kanadlarla vatanlarını korumasını bilen milletlerin başı üstünde gök, emniyetli sayılıyor. Toprak ve su, havanın emrine girmiştir. İçinde bulunduğumuz buhranın işaret ettiği sanatlı bir millet haline girmek yolundayız.

Türk havacılığını, teknik eleman bakımından, ham madde ve sanayileşme bakımından kısa bir zamanda istiklâline kavuşturmak kararımız, ancak yüce milletimizin yardımlariie gerçeklebilir.

Kurumun çalışmalarından son yıl içinde elde edilen rakamlar, havaya bütün milletçe iyi nüfuz edilmiş olduğunu gösteriyor. Fakat Kurumun el attığı teşebbüsler, millî yardımın ölçüsüne dayandığı için, vatandaşlarımızdan daha çok ilgi ve hareket istiyoruz. Türk Hava Kurumunun gelirini, başlanan geniş işlere yetecek bir seviyeye çıkarmak ve yeni tedbirler almak için, Kurultay çalışacaktır.

Alınacak kararlara Cumhuriyet Hükümeti her zamanki gibi ehemiyetle destek olacaktır. Havacılıkta, kısa zamana çok iş sığdırmak zorunda buluduğumuzu vatandaşlara en eyi anlatabilecek Türk Hava Kurumunu temsil eden siz sayın üyelerdir.

Kurumun önünde açılan yeni ve şerefli hizmet ufukları Millî havacılığımıza, buğüne kadar eksikliğini duyduğumuz yeni eserler kazandıracaktır. Milletimizin görüş ve kavrayış kudreti, Kurultayın yerinde kararlarile beraber kurumun muvaffak olacağının teminatıdır.

Sekizinci Kurultayı sevgi ile selamlar, çalışmalarında başarılar dilerim.

Kurultay 8-6 942 pazartesi gününde toplantısına devam eylemiştir.

İhtikârdan Mahkûm

Mecidözü Asliye Ceza Hakimliğinden:

Elde ettiği gaz yağlarını köyde fazla fiatla satarak ihtikâr yaptığı iddiasile maznun Mecidözünün Kozviran köyünden İbrahim oğlu 1324 D. Mehmet Ali Ünlünün Mecidözü Asliye Ceza mahkemesinde yapılan muhakemesi sonunda: sübutu fiiline ve temin ettiği gayri muhik menfaatin pek hafif derecede bulunmasına binaen hareketine uyan 3780 sayılı Millî Korunma Kanununun son değişen 31 inci maddesinin 2 inci bendi delaletile 59 uncu maddesinin 3 üncü bendi hükmüne tevfikan suçlu Mehmet Alinin 5 lira ağır para cezasile mahkûmiyetine ve 63 üncü madde gereğince keyfiyetin ilânına dair 7-3-942 tarihinde sadır olan hükmün kesbi kati,et eylediğinden bermucibi karar keyfiyet ilân olunur.

Şehir Koyunlarında Çiçek Hastalığı

Merkez kasabanın koyun ve kuzularında Çiçek çıktığından gereken tedbirlerin alınarak bu hayvanlara karşı pazarın kapatıldığı alâkadarlarından bildirilmiştir.

ÇİÇEK HASTALIĞI

Merkez kasabanın Bayat köyü koyun ve keçilerininde çiçek çıktığından kereken tedbirlerin alındığı alâkadar makamlardan bildirilmiştir.

Tapu Sicil muhafızlığından

Salur köyünün bahar namdiğeri sırıklı mevkiinde bir kıt'a tarla Emir Ali okullarından Osman oğlu Abdullahın dede ve babasından miras yolu ile intikalen senetsiz ve nizasız olarak senelerdenberi tasarruf ve ziraatinde olduğundan bahsile tescili istenmektedir. Bu gayri menkulün mahallen keşif ve tahkiki için 19 7-1942 günü saat 10 tayin edilmiş olduğundan bu gayri menkule bir hak veya tasarruf iddiasında bulunanlar varsa evrakı müsbitelerile birlikte mahallinde Memura ve daha evvel Çorum Tapu sicilli muhafızlığına muracaatları ilân olunur.

ZAYI MÜHÜR

Mecidözü maliyesinden maaş almakta olduğum tatbikli mührümü zayi eyledim. Yenisini haket tireceğimden eski mührün hükmü olmıyacağı ilân olunur.

Adres: Askerî 24 numarada kayıtli Alancıklı Mehmet Özbilgin

Erkek Vatandaşların Dikkat Nazarına

Askerlik Şubesi Riyasetinden :

— İlân tarihinden iki ay zarfında her erkek vatandaş nüfus hüviyet cüzdanlarını tedarik etmiş olacaktır.

B — Bu müddet zarfına hüviyet cüzdanı tedarik etmiyenler mahallî hükûmetten muvakkat bir vesika alacaklardır. Bununla beraber esas nüfus cüzdanlarını en kısa bir zamanda ellerine verilmesinin temin edilmesi ehemmiyetle takip olunacaktır.

C — Nüfus cüzdanlarında askerlik muameleleri kayıtli olmıyan mükellefler ilân tarihinden itibaren askerlik şubelerine şahsan müracaat edecekler, nüfus cüzdanlarına askerlik şubelerinde yazılı askerlik muamelelerini kayıt ve tescil ettireceklerdir.

D — Nüfus kâğıdı olmayanlar mahallî hükûmetten alacakları vesikalar ve varsa askerlik ettiklerine dair ellerindeki vesika veya terhis tezkerelerini askerlik şubelerine göstereceklerdir. Ve nüfus kâğıdı yerine hükûmetten aldıkları vesikaların altına askerlik muamelesini yazdıracaklardır.

E — Mensup olduğu askerlik şubesi mıntakasında bulunmayanlar bulundukları mahalli varsa yabancı, yoksa yerli askerlik şubelerine müracaat ederek ellerindeki nüfus cüzdanlarının veya hükûmetten alacakları vesikaların altına kayıt ettireceklerdir.

Sulh Hukuk Hakimliğinden

Çorumun Hacınasrullah mahallesinden Abdulmuttalip karısı Dudu Taşın müddeaaleyh kocası aynı mahalleden Abdulmuttalip aleyhine açtığı ayda 15 lira nefeka davasının yapılan muhakemesi sonunda: tarafların karı koca oldukları ve davacının nefekaya muhtaç olup kocası müddeaaleyhin bakmadığı sabit ve davacınında yanında bulunan bir oğlu ile ayda ancak on lira ile geçineceği ehli vukufun beyanatı ve şehadetle sabit olduğundan ayda on lira nefekanın müddeaaleyh Abdulmuttalipten alınarak davacı Duduya verilmesine ve müddeaaleyhin yeri belli olmadığından gıyabî hükmün ilânen tebliğine Sulh Hukuk mahkemesinin 28.5.942 gün ve 234 - 198 sayılı ilâmile karar verilmiştir. İşbu ilânın gazete ile neşri tarihinden itibaren 8 gün içinde müddeaaleyh Abdulmuttalibin temyiz yoluna müracaat etmesi aksi takdirde işbu ilânın hükmün tefhim tarihi sayılarak kesbikatiyet edeceğini mübeyyin ilânnamedir.

Tapu Sicil muhafızlığından

İnalözü köyünün kara güney, ardıçlı burun, bük, öküz damı, çil ali, saz, çil ali mevkiilerinde altı parça tarla ile bir bağ köyden Aşir Sipahi oğlu İsmailin iken ölümile 50 sene evvel vereseleri meyanında birriza yaptıkları taksimde bu yedi parça gayri menkul İsmail oğlu Hasan hissesine isabet ederek tasarrufunda iken 40 sene evvel ölümile evlatları Seydi ve Menekşe ve Ayşe ve Satıya ve Seydinin de 322 de ölümile karısı Keziban ile oğlu Bayrama intikal ettiğinden bahsile veresenden Satı hissesini namına tescil talep etmekte olduğundan her hangi bir hak ve milkiyet iddiasında bulunan varsa 19.7.942 gününde mahalline varacak keşif memuruna ve daha evvel tapu sicilli muhafızlığına müracaatları ilân olunur.

Toprak Mahsulleri Ofisi Yozgat Ajansından

Yozgat - Yerköy arası hububat nakliyatımızı bir müteahhide ihale etmek üzere ve 15 gün müddetle bu iş açık eksiltmeye konulmuştur. Buna ait şartname, Yozgat, Çorum, ve Kırşehir ajanslarımızda görülebilir.

Taliplerin eksiltme günü olan 19-6-942 cuma günü saat 15 de teklif mektuplarile birlikte Ofis ajansında müteşekkil komisyona müracaatları ilân olunur.

Tapu Sicilli muhafızlığından

Kadıkırı köyünün katırcı yolu mevkiinde bir kıt'a tarla köyden Horan oğullarından Ömerin minelkadim tasarrufunda iken 70 sene evvel ölümile oğulları Mehmet ve Methale ve Mehmedin de 333 de ölümile oğlu Abdulhamide intikal ettiğinden bahsile namlarına tescil talebinde bulunduklarından keşif ve tahkiki için 12.7.942 gününde mahalline memur gönderilecektir. Her hangi bir hak ve milkiyet iddiasında bulunan varsa mahallinde memura ve daha evvel tapu sicilli muhafızlığına müracaatları ilân olunur.

ÇORUM DOĞUMEVİ BAŞ HEKİMLİĞİNDEN

Çorum Doğumevinin 1942 yılına ait bir senelik ihtiyacı bulunan 17 kalem erzak vesairesi 11.5.942 tarihinden itibaren 15 gün müddetle açık eksiltmeye konulmuştur. Bu müddetin hitamı olan 25.5.942 tarihinde Sıhhat Müdürlüğünde yapılan eksiltmede istekli çıkmadığından mezkûr tarihten itibaren 10 gün temdit edilmiş, bu müddetin hitamı olan 4.6.942 tarihinde de istekli çıkmadığından mezkûr tarihten itibaren bir ay içinde pazarlıkla verilmesine karar verilmiştir. İsteklilerin bu müddet zarfında Doğumevine müracaatları ilân olunur.

Erzakın cinsi	Azı Kilo	Çoğu Kilo	Muvakat teminat Lira	Kr.
Koyun eti	1700	2500	168	75
İnek sütü	1500	2000	30	
Sade yağı	250	300	58	
Pirinç	550	700	28	88
Şeker	100	150	13	17
Sabun	250	300	24	08
Odun	50000	70000	105	
Çeltik kömürü	20000	30000	63	
Domates salçası	40	50	2	07
Patates	250	300	6	75
Kuru soğan	200	500	4	50
Ispanak	120	150		90
Pırasa	200	250	1	88
Lahna	100	150		
Domates	250	300		
Batlıcan	250	300		
Çamaşır sodası	300	400	7	50
				1—4

VAKIFLAR MEMURLUĞUNDAN

M. Kıymeti Lira	K.	Cinsi	Mevkii		Vakfı
200	00	Harap bina	İskilipte Arifbey mahallesi		Hacı İsmail
300	00	»	»	»	Şeyhmüslahattin
300	00	»	» Meydan	»	Köseoğlu
150	00	»	» Büyüktaş	»	Kadıoğlu
150	00	»	» Mutaflar	»	Kurban efendi
150	00	»	» Mutaflar	»	Pazarbaşı diğer adı binbaşı Hacı Mehmet
150	00	»	» Bahabey	»	Saffan diğer adı Kadier efendi
150	00	»	» Bahabey	»	Tokatlıoğlu
150	00	»	» Hacıpiri	»	Toperoğlu
120	00	»	» Tabakhane	»	Çulhalıoğlu
100	00	»	» »	»	Hacıfeyzullah
100	00	»	» »	»	Tabakhane diğer adı kadı asker
150	00	»	» Ulaştepe	»	Hacıyüzbaşı
120	00	»	» »	»	Kurakoğlu
100	00	»	» Kala	»	Kaleli Hacıahmet
150	00	»	» Alibey	»	Temenni diğer adı tepe
150	00	»	» »	»	Tellioğlu
150	00	»	» Tabakhane	»	Molla Yusuf diğer adı kipritci
75	00	»	» »	»	Araboğlu

Vakıflar Umum Müdürlüğünden alınan me'zuniyet dairesinde İskilibde mevcut yukarıda mevkii ve vasıfları yazılı harab binalar 20 gün müddetle 6-6-942 gününden itibaren açık artırmaya çıkarılmış olduğundan kıymeti mühaminelirini tecavüz ettiği takdirde İskilibde teşekkül ettirilecek komisyonu huzurunda 26-6-942 gününe uyan cuma günü saat 16 da kati ihaleleri icra kılınacağı ilân olnnur. 1—3

Daimî Encümenden

1 — 14-5-942 Tarihinden itibaren 20 gün müddetle açık eksiltmeye konulan Osmancık - Gümüşhacıköy yolunun 10 + 815 kilometresinde beton kemerli köprü inşaatına alıcı çıkmadığından 13-6-942 cumartesi günü saat 11 de ihalesi yapılmak üzere açık eksiltme müddeti on gün uzatılmıştır.

2 — Keşif bedeli 4053 lira 17 kuruştur.

3 — Muvakkat teminat 303 lira 99 kuruştur.

4 — Bu işe ait evrak şunlardır.

A - Eksiltme şartnamesi

B - Mukavele projesi

C - Silsilei fiat ve keşif hulasa cedvelleri

D - Köprü projesi

E - Bayındırlık işleri genel, şose ve köprüler fennî şartnameleri

5 — Bu evrak her gün Daimî encümen kaleminde ve Nafia Müdürlüğünde görülebilir.

6 — İsteklilerin teminat makbuzları ve lüzumlu vesikalarla birlikte tayin edilen gün ve saatte Vilâyet Daimî encümènine müracaatları ilân olunur.

C. Müddei Umumiliğinden

1 — Çorum Ceza ve tevkif evi için 1-6-942 gününden 31-5-943 gününe kadar beheri 600 gramlık tek tip ekmekten günde en az iki yüz elli, en çok üçyüz adet alınacaktır.

2 — 600 gramlık bir adet ekmek fiati sekiz kuruş elli santimdir.

3 — Eksiltme kapalı zarf usuliledir. Komsiyun 20-6 942 cumartesi günü saat 11 de Çorum C. Müddei umumiliği odasında toplanacak ve ihale Adliye Vekâletinin mezuniyeti üzerine yapılacaktır muvakkat teminat (698) lira iki kuruştur.

4 — Şartnameyi herkes tatil gününden maada günlerde Çorum Ceza evi Müdürlüğünde görebilirler. usulüne tevfikan hazırlanan teklif mektupları yokarıda yazılı günde saat ona kadar komsiyon riyasetine makbuz mukabilinde verilir. Bu saate kadar yetişmek şartile iadeli taahhütlü mektup şeklinde de gönderilebilir.

5 — Bu işe ait masraflar müteahhide aiddir. 1-2

Daimî Encümenden

1 — Mülkiyeti hususî idareye ait Mecidözü kazasının Figan köyü civarındaki kaplıca ve otel ihale tarihinden itibaren 944 yılı mayıs sonuna kadar olan icrarına 13 maddeyi ihtiva eden şartnamesi dahilinde talip Kalecik kazasından İbrahim oğlu Halil Paşuhdesine 2300 liraya ihale edilmişti. Müstecir şartname ahkâmına riayet etmediğinden mukavelesi 27-5 942 tarihinden itibaren feshedildiğinden mezkûr kaplıcanın ihale tarihinden itibaren Mayıs 944 sonuna kadar olan icarı aynı şerait dairesinde 945 Haziranının 17 inci çarşamba günü saat 15 de ihalesi yapılmak üzere 20 gün müddetle açık artırmaya konulmuştur.

2 — Muhammen senelik kira bedeli 500 liradır.

3 — Muvakkat teminat 75 liradır.

4 — Açık artırma şartnamesi tatil günleri dışında Daimî encümen kalemi ve Mecidözü kazası Hususî Muhasebe dairesinde her gün görülebilir.

5 — Artırmaya iştirak edeceklerin tayin edilen gün ve saatte Vilâyet Daimî encümènine müracaatları ilân olunur.

2-3

Çorum Belediye Başkanlığından

40 Lira aylık üçretle asker aileleri tahakkuk ve müfredat kâtipliği için 16-6-942 salı günü saat 1 de Belediye dairesinde daktilo ve umumi malumattan imtihan yapılacaktır. Taliplerin evrakı müsbitelerile birlikte bildirilen güne kadar Belediyeye muracaatları ilân olunur.

İlân ve Abone

Yazı işleri için vilâyet Mektupçuluğuna müracaat edilir.

Matbaa işleri için Matbaa Müdürlüğüne müracaat edilir.

GAZETENİN SENELİĞİ

150 Kuruştur

İlânın satırı - 5 - kuruş

Teşekkür İlânı Satırı -10- K

Günü geçen gazete - 5 - «

Haftası « « - 25 - «

KURULUŞ TARİHİ: 1921

İDARE YERİ

Vilâyet Matbaası

ÇORUM

YIL: 21 — No. 1129

Çarşamba

17 - Haziran - 1942

Nushası - 3 - kuruştur.

- HER HAFTA ÇIKAR VİLÂYET GAZETESİDİR -

Valimiz

İlkokulları Teftiş Buyurdular

Sayın Valimiz Bay Muzaffer Akalın beraberlerinde Maarif Müdürü Cevdet Bezirci de olduğu halda 12-6 942 Cuma günü merkezdeki İlkokulları şereflendirerek sınıflarda dersleri takip buyurmuşlar ve yavruların hazırladığı sergileri ziyaret eylemişlerdir.

Valimiz

OSMANCIKTA

Sayın Valimiz Bay Muzaffer Akalın ile C. H. Partisi mıntakamız Müfettişi Erzurum Meb'usu Sayın Bay Salim Altuğ ve beraberlerinde Vilâyet Nafia ve Hususi Muhasebe Müdürleri de bulunduğu halda dün geç vakit Osmancığa şeref varmişlerdir.

Kaymakamlar Toplantısı

Vilâyete ait muhtelif işler eselesile yeni mahsule el koyma leri üzerinde görüşülmek için Vilâyetçe toplantıya çağrılan ğlı kazalar Kaymakamları alimiz Sayın Bay Muzaffer kalının Yüksek riyasetlerinde oplanarak, ayın 10 ve 11 inci rşanba ve perşenbe günleri gömelerde bulunmuşlardır.

Çorum Gecesi

Şehrimiz Halkevi 15-6-942 pazartesi ve 16-6-942 salı günü geceleri Sinema binasında bir Çorum Gecesi tertip eylemiştir.

Birinci gecesinde Sayın Valimizle değerli Konuğumuzun da bizzat şereflendirdikleri Çorum Gecesinde vazife alan gençlerimiz ve elemanlarımız büyük muvaffakıyet yaratmıştır.

Büyüklerimizin hususî takdirlerini kazanmış olan bu Çorum Gecesinde vazifedar Aşık ve oyunculara başarılarından ötürü memleket namına teşekkür eder ve bu işte öncülük edenleri de öz yürekten tebrik ederiz.

Karga Mücadelesi

Ekili ve dikili mahsullerimizde zarar yapan Kargaların öldürülmesi için konulan mükellefiyet 15 Haziran 942 tarihinde bitmiştir.

Bu mücadelenin ayni mıntaka dahilinde 30 Haziran 942 tarihine kadar uzatılması muvafık görülmüştür.

Henüz mükellefiyetini yerine getirmemiş 18 yaşından 50 yaşına kadar olan vatandaşların bu mecburiyeti 30 - Haziran 942 tarihine kadar ifa etmeleri aksi takdirde ceza takibatına maruz tutulacakları ilân olunur.

Halk Dağıtma Birlikleri Bölgeleri

BİRLİKLER DAĞITMA İŞİNİ TEMMUZDAN İTİBAREN YAPACAKLARDIR

rimiz 20 bölgeye ayrıldı. Her bölge için bir Reis ve dört aza ile iki de dek aza seçildi. Çarşı Karakeçili mahallesinin 2 numaralı birliğine eklendi. stahane ve Doğumevile Ceza-Tevkifevi ayrı birer birlik olarak tesbit edildi.

Tevzii karne veya vesikaya tabi yiyecek ve yakacak maddelerin tevziatı bu dagıtma birlikleri elile yapılacaktır.

Yalnız devlet memur ve ailelerile bütün subaylar ve ailelerinin ğıtma işleri memurlar kooperatifine ait bulunacaktır.

Çepni: 1 Numaralı Birlik Reisi: Sait Çöplü

Mıntakası: Kışla yolundaki acı sudan başlıyarak şoseyi ve kasaya doğru şose solunu takiben Belediye binasından ve Velipaşa elini takip suretile sandıkçılar arastası, elektrik santralının bulunğu ada Mazlum Hüsnü evi karşısındaki sel sokağı ve Bölükbaşı u Ali çavuş hanesinden gidilerek büyük bekçi kulesi olan puya kadar olan hudut içerisinde kalan adalar.

Çepni: 2 Numaralı Birlik Reisi: Lütfi Türkoğlu

Mıntakası: Tombuş oğlunun ahırından İskilip caddesini takiben nderli hanesinden Hıdırlık ve Hıdırlıktan büyük mezara kadar olan re içindeki sahadan ibarettir.

Çöplü: 1 Numaralı Birlik Reisi: Nurettin Bezgin

Mıntakası: İstiklâl ilkokulunun bulunduğu ada tahtalı çeşmesinin unduğu ada ile Sadık İstanbullunun evi adasından Osmancık şoini takiben Ulukavak köprüsüne ve oradan Hacı oğlu kahvesinden ğıya yürüyerek emekli Öğretmen Hami köşesine ve ordan Kaş,iş ri Hafız hanesinin bulunduğu ada Kölegöz oğlu kasap Abdurrahn evinin bulunduğu ada, Şamlı oğlu Fazlı hanesinin bulunuğu allı Ömerin bulunduğu, Halit Eftanın bulunduğu ada, eski babali iinin bulunduğu ada, Maarif kahvecisi Halil Erelin bulunduğu ada ek Raşit adası.

Çöplü: 2 Numaralı Birlik Reisi: Haşim Atar

Mıntakası: Kâmil hocanın bulunduğu ada, Seydi oğlu İsmailin buduğu ada, müteakit Nuri efendinin bulundnğu ada, İcadiye soko-

Gaziantep Dokumaları

Fiat Murakabe Komisyonudan:

Gazi ayıntap Vilâyetinde imâl edilmekte olan dokumaların Murakabe komisyonunca tesbit edilen satış fiatlarını gösterir listenin ilişik olarak gönderildeğine ve dokuma ihtiyacının mahalli Fiat murakabe komisyonunca tayin edilecek mutemetler vasıtasiyle 1 ve 2 numaralı kooperatiflerden mubaaya olunabileceğinin ilânına musaade olunmasına dair mezkûr Vilâyet Valiliğinden alınan yazi komisyonumuzca okunarak malûmat hasıl olmuş ve keyfiyetin kaza ksymakamlıklarına Ticaret odası Reisliğine ve Manifaturacılar birliğine tebliğiyle beraber Vilâyet gazetesiylede ilân ettirilmesine karar verilmiştir.

145 No. lu kararla Gaziantep Fiat Murakabe Komisyonunca tesbit edilen dokumaların fiat listesi:

Mamulün cinsi					Kooperatifçe beher metresinin satış fiatı Kr.	S.
39	tip no. lu	55	santimlik	kurşunl alaca	93	
25	» »	100	»	kutil	93	
20	» »	60	»	ayakcılı çiftli diril	58	
28	» »	55	»	zamklı kuru löhmeli alaca	56	
36	» »	45	»	sekizli yaş löhmeli	42	50
35	» »	45	»	taraklı alaca	40	50
37	» »	45	»	dokuz yaşlı löhmeli	49	
7-3	» »	100	»	astar	55	
7-3	» »	60	»	astar	34	
20	» »	60	»	çiftli mekikli diril	60	
20	» »	60	»	çiftli keten	56	
3	» »	70	»	astar	38	

Kuru Ot Ve Saman Fiatları

Fiat Murakabe Komisyonundan:

1 — Yüksek Ticaret Vekâletince yığın halinde kuru çayır otuna takdir edilen 4,5 ip balyalı kurui çayır otuna takdir edilen 6,5, tel balyalı kuru çayır otuna takdir edilen 7 kuruş ve yığın halinde bir kilo dökme samana takdir edilen 3 ve balyalanmış samana takdir edilen 5 kuruşun mahalli şartlara uygun bulunmasından Vilâyetin bütün kazalarına şamil olmak üzere aynen kabulüne;

2 — Bu fiatların istihsal edildikleri miktarın en yakın mahallindeki nihai satış fiatları olarak kabulüne.

3 — Vilâyet ve mülhakata şamil olmak üzere 18-5-942 tarihinde ittihaz edilen kararla kuru çayır otuna takdir edilen 6 kuruş fiatla 9 3-942 tarih ve 147 sayılı kararla yığın halinde bir kilo samana takdir edilen 5 kuruş fiatın ibtaline Fiat Murakabe Komisyonunun 1-6-942 günlü toplantısında kararlaştırılmıştır.

ğından Güllü oğlu Mustafa hanesi ve etrafındaki adalar, reçber Mansur Ahıskanın bulunuğu Madan oğlu adası ve Kâzım Cindilin hanesinin bulunduğu ada

Karakeçili: 1 Numaralı Birlik Reisi: İhsan Abraş

Mıntakası: Attarlar birliğinin bulunduğu ada, Vilâyet Matbaası ve Doğumevini takiben Doğumvi arkasındaki yoldan Karakeçiliye ve oradanda mevlevî şeyhinin evinin ve Kadifelerin hanesini takiben Cilt Doktorunun evi köşesinden attarlar birliğine,

Karakeçili: 2 Numaralı Birlik Reisi İsmet Mat

Mıntakası Meb'us İsmet Eker hanesinden öğretmen Osman hanesini takiben yeni ortaokula ve ordan Albayrak ilkokulu ve arkasındaki adaları takiben Fransızca öğretmeni Necip köşesinden ticaret odası başkâtibi Avni evini takiben Helvacı oğlu Enver evi köşesinden Karakeçili camiinin bulunduğu ada.

Üçtutlar: 1 Numaralı Birlik Reisi: Feyzullah Yücel

Mıntakası: Sıddık Billginin hanesi adası, Tanyeri ilkokulu ada ve aygır deposuna çıkacak yolun solunu takiben Balcı oğulları adası, Şükrü Hamoğlu Sadık İstanbullu karşısı adayı, Tâhtalı camii doğu cephesindeki adalar, ve Seydimlerin bulunduğu ada ve Nafia dairesi ve küpür hamamının bulunduğu adalar.

Üçtutlar: 2 Numaralı Birlik Reisi: Velipaşa oğlu Kemal Aydın

Mıntakası: Ağır Ceza Reisinin oturduğu ada Tanyerinin doğu cephesindeki ada, Aygır deposuna giden yolun doğu cephesinde kalan adalar, Gülşen hamamının bulunduğu Alaybeyler evleri adası eski ortaokul ve karşı adaları, Eşref Mergen adası ve doğruca su deposunun bulunduğu ada.

Ulukavak: 1 Numaralı Birlik Reisi: İsmail İlyas Metin

Mıntakası: Bu bölge 5 adadan müteşekkil olup birinci ada Ceza

evinden başlıyarak 1 nolu Mehmet Katranın evinden 182 nolu Mustafa Softanın evinde hitam bulur. İki nolu ada 14 nolu Mustafa Büyükçatalbaşın bahçe kapısından başlıyarak 1 nolu Firdes Akmanın evinde hitam bulur. Üç nolu ada 160 nolu yazı camiinden başlıyarak 286 nolu Riza Sürekli evinde hitam bulur. 4 Nolu ada 235 nolu Ali Tamerin evinden başlıyarak 205 nolu camiden aralığa girmek suretile aralığı tamamen alarak tekrar uzun sokağa çıkar. Beş nolu ada 203 nolu Hıdır Erdemir hanesinden itibaren uzun sokağı takiben 133 nolu Enver Erdemli hanesi yanındaki boş arsadahitam bulur.

Ulukavak: 2 Numaralı Birlik Reisi Emin Leblebici

Mıntakası: Bu bölge 7 adadır: Birinci ada 65 nolu Mehmet Kopkopun evinden başlar 1 nolu Tevfik Cinguz evinde hitam bulur. 2 Nolu ada 132 nolu Elvan Çakmak hanesinden başlar 288 nolu Mehmet Deli Halil oğlu evinde hitam bulur. Üçüncü ada 223 nolu Hafız oğlu Mehmet evinden başlar 1 nolu Hanım Tortumlu evinde hitam bulur. Dördüncü ada İbrahim Kıtmir evinden başlar 31 nolu Arslan Eser evinde hitam bulur. Beşinci ada 44 nolu Ali Ahısha evinden başlar 2 nolu Ömer Avşar evinde hitam bulur. 6 Nolu ada 28 nolu Elvan Topuz Evinden başlar 2 nolu Ahmet Altıkardeş evinde hitam bulur. 7 inci ada 2 nolu İskender Ahıshalının evinden başlar 1 nolu tekrar İskender Ahıshalının evinde hitam bulur.

Gülâbibey: 1 Numaralı Birlik Reisi: Mustafa Çorbacı

Mıntakası: Eski maarif şimdiki idarei hususiye binasına bitişik Hacı Emin ağa oğlu Aziz evinden - şimdi bakkal Mehmet oturuyor - başlar Kubbeli mahallesine doğru giderek Kubbeli camii karşısında Muhzir Hasan evinden sağa dönülerek Kamit oğlu, kuyumcu Elvan evlerini takip eder Küreli oğulları evinden köşeden sağ taraf Vali konağına doğru takip olunur. Vali konağı karşısında Alay Komutanı Vehbi Tınazın evinden itibaren sağ takip olunur. Tepecik çeşmesi meydanlığına çıkılır meydanlığın sağ tarafı Çevşenli ve Mevlüt oğlu evleri karşıları takip olunur, mezarlığa çıkınca sağa dönülerek Riza Özünün kahvesinden karşıya Yanık Hanım evleri takip olunarak Mustafa Horkunun evinden yine sağa dönülür sağı takiben Hüseyin oğlu Necip efendi evinden itibaren sağ takip olunarak aşağı çarşıda halın pınarı ve sancaktar camiinde hitam bulur.

Gülâbibey: 2 Numaralı Birlik Reisi: İbrahim Yanık

Mıntakası: Yanık Hanım karşısında Hasdudunun Şefika evinden başlar solu takip eder harmanlar mahallesi namı verilen Elekçi mahallesi adaları, Ömer Paşa evinin bulunduğu adanın temamı, bir tarafı Gülâbibey camisi ve Arapdede diğer tarafı aşağı çarşı ile nihayetlenen iki ada, aşağı çarşıda Darendelı hanının karşısında Kâşif evinden başlıyarak reçber Kara İsmail ve elekçi Pembenin evinden sağı takiben Yüzbaşı Feyzinin oturduğu evde nihayet bulan iki ada, Feyzi evinin karşısında İstanbullu oğlu İsmail evinden başlıyarak Hamidiye camiine doğru yukarı çıkar, şimali şose cenubu Kasnaklı tarlası ile mahdut olan bütün adalar.

Yeniyol: 1 Numarlı Birlik Reisi: Mustafa Sıvacı

Mıntakası: Birinci ada sepetci camii yanındaki Tapu odacısı Osmanın 58 nolu hanesi, ve hamal oğlu Hacı Abdullahın 24 nolu hanesi, Gazi Paşa ilk okulu, selbesin Fahrinin 21 nolu hanesi, sepetci camii yanındaki şöför Elvan Öncünün bir nolu hanesinde hitam bulur.

İkinci adada Celal Erelin 42 nolu haneleri ile baba oğlu Necibin 8 nolu evi, Arif Bakalın 55 nolu hanesi ve Muhsin Üsgülen evi yanında 109 nolu Şahime Dobacı evi ve saraç Sıddıkın 38 nolu hanesini alarak Ayşe Erimişin 18 nolu hanesinde hitam bulur.

Üçüncü adada saraç Yusuf Eli Açıkın 10 nolu hanesi, tombul Alinin 11 nolu icar evi, baltalı Cami karşısında oruç oğlu Paşanın 1 nolu hanesi ve çeşme karşısındaki bey kara oğlu ölü Salimin 3 nolu hanesinden Mustafa Eli Açığın 2 nolu hanesinde hitam bulur.

Dördüncü ada Mustafa Eli Açığın karşısında İsmail Taşkayanın 1 nolu hanesi Kâmile Tunç Erin 9 nolu hanesi, halva Hasanın ölü Mehmede âit 32 nolu boş arsa ve gazi paşa ilk okulu karşısını takiben Hurşut Ovacığın 14 nolu hanesinde hitam bulur.

Beşinci ada abaza çeşmesi yanındaki Şerife Ögülmüşün 17 nolu hanesi, Emine Çerezcinin 11 nolu hanesi, cürün aralığını takiben, kalaycı Arifin 1 ve 36 nolu evi, demirci Hasan Öz Çilıngirin 40 nolu hanesi, abaza çeşmesi yanında Lutfu Tezeklinin 5 nolu hanesinde hitam bulur.

Altıncı ada Baltalı camisinden başlar mecit özü caddesindeki yeni köprü karşısında bulunan çeşmeye dönerek şapşağın hayriyenin iki nolu hanesinden, Arif Avşarın iki nolu hanesinde hitam bulur.

Yedinci ada Amasyalı Halile ait on nolu icar evinden başlar Halil Kırışın 50 nolu hanesi, mehmet alı egri boyunun 17 nolu hanesi, Taşcı Abaza oğlu Hüseyin Üster'in 1 nolu hanesinde hitam bulur.

Yeniyol: 2 Numaralı Birlik Reisi: Mustafa Eliaçık

Mıntakası: Birinci adanın köşelerinde parti karşısındaki çilingir oğlu Elvan hanesi deli kara oğlu Hasan hanesi, turf oğlu Kadir hanesi, ile yeni Parti binası karşısındaki Kayiş oğlu Hacı Alinin ş nolu icar evinde hitam bulur.

İkinci ada Parti binası önünde Maya oğlu Hasanın 52 nolu icar evi den başlar, kaleli oğlu Nazmı hanesi, Rüştü göv eşme oğlunun 81 n lu hanesini takiben partı binası önündeki Şerife kavcunun 25 no evinde hitam bulur.

Üçüncü ada yeni hamamın kadınlara ait kapusu kaşısındaki çe kez gülümhanın 49 nolu icar evinden başlar Parti karşısındaki ha kurumu şubesinin 1 nolu köşe başından, karskadısı oğlu öğretm Halilin 29 nolu icar evini takiben emniyet dairesinin bulunduğu ar oğullarına âit 1 nolu icar evinde hitam bulur.

Dördüncü ada Mecit özü caddesinde toraman Ahmet kahv yanındaki Şevket dalyana âit 35 nolu haneden başlar, kamit oğ Hacerin 53 nolu icar evi ve mazlum oğlu Hilmi Yusalın 22 nolu h nesini takiben Hıdır Bilicinin 4 nolu hanesinde hitam bulur.

Beşinci ada söğütlü çeşmesi yanında Halk Evi kâtibi Ahmet U sun 34 nolu hanesi, Azime Uzunun 56 nolu hanesi. Etem Ölçerin nolu hanesi ve Keremci oğlu Mehmedin 5 nolu icar evini takiben ğütlü çeşmesi yanındaki Kazim Öz Akarın 30 nolu hanesinde hit bulur.

Altıncı ada sepetci camii yanındaki yağcı Alinin 27 nolu hane terlemez İhsan hanesi, dülger Yusuf Çilingir hanesi, sepetci cam yanındaki Mustafa Bilenin 28 nolu hanesinde hitam bulur.

Kunduzhan: 1 Numaralı Birlik Reisi: Rüştü Özdener

Mıntakası: Birinci ada 1 numaralı Dudu Tombuş evinden 11 n maralı Polis Tahir emekli evi, 2 inci ada 12 numaralı Halil Gü evinden 38 numaralı Niyazi Fındık evine kadar, 3 üncü ada 39 num ralı Emine Pazarlı evinden 45 numaralı İsmail Mağden evine kad 4 ada 46 numaralı Şükrüye Sucu evinden 60 numaralı Hacı Mehm karısı Hacer Oduncu evine kadadar, 5 inci ada 61 numaralı Must Çek evinden 68 numaralı Bekir Karadayı evine kadar, 6 ıncı 69 numaralı Hüseyin Tayyar evinden 84 numaralı Ömer Daldal rısı evine kadar, 7 inci ada 85 numarlı Arif Aydın evinden 94 nu ralı Hakkı Kaya evine kadar, 8 inci ada 95 numaralı Hatice Ar evinden 118 numaralı bay Hakkı evine kadar, 9 uncu ada 119 nu ralı İhsan Tütek evinden 143 numaralı Bekir Kızılkan evine kad 10 uncu ada 144 numaralı haneden 160 numaralı Huriye Türk ev kadar, 11 inci ada 16. numaralı Mustafa İçagası evinden 167 numa Eşref Cenan evine kadar, 12 inci ada 168 nolu Salim evinden numaralı Celâl Saykal evine kadar, 13 üncü ada 201 nolu Hatıp Çelebi evinden 226 numaralı Rüştü Özdeş evine kadar, 14 üncü 227 nolu Müznyyen Talcı evinden 250 numaralı Abdullah Kara ev kadardır.

Kunduzhan: 2 Numaralı Bilik Reisi: Mustafa Yüksel

Mıntakası 1 inci ada 251 Numacı Ali Dursun evinden 268 nu ralı Mehmet kabaca evine kadar, 2 inci ada 269 numaralı Hasan T evinden 278 numaralı H. Mehmet Ergani evine kadar, 3 inci ada 2 numaralı Osman Eyyüp evinden 310 numaralı Osman Çalıcalı ev kadar, 4 inci ada 311 numaralı Ali Yanık evinden 323 numaralı bahçeye kadar, 5 A. 324 numaralı Mehmet Can evinden 362 numa lı Ayşe Özcan evine kadar, 6 inci ada 363 numaralı Abdullah Ye evinden 413 numaralı boş haneye kadar, 7 inci ada 414 numa İsmail Satır evinden 421 numaralı Ahmet Ali Özçatalbaş evine ka

Tepecik: 1 Numaralı Birlik Reisi: Mehmet Güleç

Mıntakası; Bu 1 - a. birliği 8 adadan ibaret olup birinci ada İs Yazarın 17 Nolu hanesinden başlar Mustafa Ekici hanesi Köşe den bakkal Ahmet Şahinin yanındaki 18 Nolu hanede hitam bu ikinci Ada Hakkı Hirallin 1 Nolu da Başlar Lastikci Mehmet evi şesinden Hakkı Akyolun hizasında 22 Nolu H. hitam bulur. 3 Tolanın Hasanın hanesinin etrafı, dördüncü ada Kale önünd kayalarlı Yusufun 26 Nolu H başlar ve çevresi beşinci ada Kal garb kısmındeki H. altıncı ada kale içerisi, yedinci ada Ali İlikm 194 Nolu hanesinden başlar aynı hanenin mil önüne çıkan y 231 Nolu Mehmet Okuyucu hanesinde hitam bulur sekizinci ada B İlikmenin 2 Nolu hanesinden başlar Dikici Arif hanesi köşesin itibaren Kara çobanın karısı Zübeydenin 79 sayılı hanesinde hi bulur.

Tepecik: 2 Numaralı Birlik Reisi: Lütfi Benli

Mıntakası: Bu birlik 7 adadan ibaret olup birinci ada Şeyhe üçüncü sokağının 1 numrolu İhsan Demir hanesinden başla suretile kale önündeki Halit Bilgiç hanesinden ve Çil oğlu R hanesi köşesinden Kelle göz camisinin önündeki Mehmet Tez 38 Nolu hanesinde hitam bulur. İkinci ada Açcelisani sokağ Arap oğlu köşesindeki Hilmi Kebcenin durduğu 1 Nolu han başlar Mecitözü yolu üzerinde yeni köprünün köşesinden ve Hamamcı Hacı Alinin hanesi köşesinden Elvan Uralın 77 Nolu h sınde hitam bulur. üçüncü ada Bekir Dızayın 2 Nolu han başlayarak Dülger Ali ve Paşa eskicinin 73 ve 1 Nolu hanelerini alarak Baltalı camisi karşısındaki 148 Nolu Ahmet Emirin hanesinde H. bulur. dördüncü ada ayni köşede 2 Nolu haneden başlar Hacı Fazlı Sezgen hanesi ve Lutfu Kümbül hanelerini alarak Mecitözü caddesinde Emine Abacının 144 Nolu hanesinde hitam bulur. beşinci ada. kavaklı çeşmesinin yanında 2-2 Nolu haneden başlar 6 ve 7 inci adalar Lutfu Benli ve Rüştü Eren haneleirni ve Hüseyin Akaydın ve Mehmet Cerit aralığından Remziye Damarın 122 Nolu hanesi dahil olarak Küreli oğlu evi karşısındaki yıkılan mescit köşesinden Cüce oğlu Abdullah Ergülün 3 No. hanesinde hitam bulur.

Yavruturna: 1 Numaralı Birlik Reisi: Mehmet Abraş

Mıntakası Bu birlik 7 adadan müteşekkildir birinci ada değirmenci terzi oğlu Mustafanın hanesinden başlar Emin Ölçer sokağı devam ederek şekerci Sâlimin köşeden dolaşarak Aşır Varan hanesinde biter. 2 inci ada cürün oğlu Hacının hanesinden başlar tahsildar Hıdır Tulukun evinden doğru dolaşarak kaleyci Mehmet Anların hanesinde biter. 3 inci ada eski şehirli Ömerin evinden başlar kâvur Alinin köşeden dolanarak bekci İsmail ince evinde biter 4 inci ada tutlar meydanlığında punarın arkasından Hanım Türkeşin evincen başlar çoban Halil Karamanlının evinde biter. 5 inci ada Halil cezzin evinden başlar gine yazıyı takiben arabacı Nesimi Kaşarın evinde biter. 6 inci ada odacı Ali riza kahveci hanesinden başlar reçber boynu eğri oğlu Mehmedin köşeyi dolaşarak leblebici Nuri Karamanlının evinde biter. 7 inci ada şoför Hasan könezin evinden başlar gıbırların Ayşenin evlerinden çöp Hüseyin oğlu Hüseyin nam digeri imamın evinde biter.

Yavruturna: 2 Numaralı Bilik Reisi: Ahmet Terzioğlu

Mıntakası: Vilâyet odacısı Hacı Ali Taybıllı evinden başlıyarak Genecilerin evinden ve Belediye zabıta memuru Ali Çetintürk evinden Kavukçu sokağına inerek Doktor Âdil Özkan evinde hitam bulduğu ve Kulaksız camii arkasından başlıyarak yine Kavukçu sokağından Kulaksız camii yanında hitam bulmuştur.

Çay Kahve İnhisarı Hakkında

Çorum İnhisarlar Müdürlüğünden :

1 — 1-6-942 Tarihinden itibaren yürürlüğe giren 4223 sayılı çay ve kahve inhisarı kanununun muvakkat dördüncü maddesi mucibince çay ve kahve farkı fiatlarının 15-6-942 akşamına kadar idamize tediye edilmesi ve bu tarihe kadar ödenmeyen paraların yüzde on zammile ve tahsili emval kanununa göre tahsiline tevessül edileceğinden alâkalıların derhal müdürlüğümüze müracaatla bakiyyei borçlarını tesviye eylemeleri,

2 — Ellerinde malı mevcut olanlar bu mallarını idaremize satarak bedellerinden borçlarının mahsubunu isteyebileceklerinden bu gibilerin de mezkûr müddet içinde yazı ile Müdürlüğümüze baş vurmaları ve kendilerine müracaat tariblerine göre birer vesika verileceği,

4 — Çay manzarası arzeden ve yerli çayı namını taşıyan paketli ve dökme otların çayı takliden satılması caiz olmadığı cihetle sözü geçen kanunun onuncu maddesinin (B) fıkrası gereğince memnuiyete tabi olup olmadığının ve bunların çay evsafında bulunup bulunmadığının; nümunelerinin idaremizce bilmuayene tayin ve tesbitine kadar satışının meni icabettiğinden ellerinde bu kabil çayları bulunanların mikdarlarını müdürlüğümüze bildirmeleri ve ikinci bir işara kadar bunların diğer ecnebi çaylardan tefrik edilerek hiçbir suretle satılmaması ilân olunur.

Mecidözü Hukuk Hakimliğinden

Mecidözünün camii kebir mahallesinden cilop oğlu Ahmet evinde Hüseyin kızı Hatice tarafından devlet oğlanı köyünden Şükrü oğlu Halil aleyhine Mecidözü Asliye Hukuk Mahkemesine açmış olduğu nesebin sübutu davasından dolayı 942-38 esas numarasile cari muhakeme sonunda?

Davacı Hatice ile müddeaaleyh Halilin 934 senesinde evlenmek üzere yekdiğerile birleşerek bir sene sonra Nezihe adında bir kız çocukları dünyaya geldiği halde Halilin mezbure Haticeve çocugunu terk ederek savuşmuş ve mahalli meçhule getmiş ve bu suretle evlenme ehliyetinin zevali sebebile evlenememiş oldukları dinlenen şahitlerin şahadeti ve mezbure Hatice ile Halilin o tarihte bekâr olarak bulundukların nufus kaydile sabit olduğundan kanunu medeninin 249 ve 250 inci maddelerine tevfikan Nezihenin babası Halil Anası Hatice olmak üzere nesebinin sihhatine ve sübutuna ve ol suretle nufus siciline kaydine ve keyfiyetin nufus memurluguna tebliğine ve davacının muzahareti Adliyeye nail bulunmadığından dolayı harç ve masrafların Hukuk usulü muhakemeleri kanununun 471 inci maddesi mucibince dairei icraca nazara alınmasına kabili itiraz ve itiraz ve temiz olmak üzere 17.4.942 tarihinde verilen kararın müddeialeyh Halilin ikametgâhı meçhul olmasından tebliğ makamına kaim olmak üzere keyfiyet ilân olunur.

Zirai öğütler:

Çapalama İşleri

Ziraatte çapalama işleri pek önemlidir. Bütün ziraat bitkileri çapalanır. Atalarımız çapalamanın önemini şu güzel sözlerle belirtmişlerdir (iki çapa bir su yerini tutar).

Çapalamadan esas gaye toprakta bulunan suyun havaya kaçmaması ve toprağın altında birikmiş olan gönenden nebatın faydalanabilmesinin teminidir. Binaenaleyh anız bozma, nadas, ikileme, tırmuklama, çapalama hepsieinin gayesi nebatın faydalanmasıdır.

Burada akla şu sual gelmektedir. Acaba suyu veya yağmuru bol olan bölgelerde çapaya ihtiyaç duyulurmu? bu sorguya en iyi cevap bahçe ziraati vermektedir. Susuz bahçeçilik (sebzecilik) imkân içinde değildir. Buna rağmen bahçevanlar her nebatı muhakkak bir kaç defa çapalamaktadırlar. Su ve çapa bir bütün olarak ele alınmazsa ziraatte beklenen ürün elde edilmez. Biraz daha açıklatayım tarlaya önce su ondan sonra çapa girmelidir. Bununla beraber çapa daha çok susuz, kurak zamanların suyudur ve en çek bu zamanlarda tatbik edilir. İşte bunun içindir ki nebat çapalamadan çok faydalanıyor. Her nebat aynı derecede çapaya ihtiyaç duymaz meselâ: hububat az veya hiç çapa istemediği halde mısır, patates, pancar, pamuk, başhaş, pirinç çok çapa istemektedirler. Eldeki vasıtalar müsait olsada hububatı da çapalayabilsek elbetteki bu günkü kadar kuraktan korkulmazdı.

ÇAPAYI NE ZAMAN VE NASIL YAPMALIDIR? Genç bitkiler muayyen bir boy aldılar mı birinci çapa vurulur. Birinci çapa toprağın üst kısmının çapalanmasile yapılır. Genç nebatların köklerinin zedelenmemesine çok dikkat edilir. Bu zamanda toprağin suyu henüz üst taraflarda kâfi miktarda bulunduğundan derin çapa yapmakla fayda yerine suyu kaçırmak suretile zarar yapılmış olur. ikinci çapa daha derin vurulur. Bu zamanda nebat daha büyümüş ve kökleri derine uzanmış olduğundan üst kısımdan ziyade alt kısımdaki cevherden faydalanır. Yağmurlardan ve sulamadan sonra mutlaka çapalamalıdır. Toprağın üstünde kaymak tabakası bağlanmağa ve toprağı çatlatmağa kat'iyyen meydan verilmemelidir.

Bitkilere ne kadar çok çapa vurulursa o kadar çok faydalanırlar. Yalnız bir noktayı göz önünde bulundurmak lâzımdır. Çapa faydalı olmakla beraber bir azda masraflı olduğundan çapa tatbik edildiği nisbette kâr temin edilmiş olmaz. Bunun içindir ki çapa nebatları ortalama olarak istediği çapayı çiftçilerimiz tarafından aşağı yukarı tesbit edilmiş durumdadır. Meselâ mısır iki çapa, patates iki çapa bir dip doldurma, diğerleri de bunlar gibi ... yukarda da söylediğim gibi esas gayeye doğru gidebilmek şartile çapayı ne kadar çok tatbik edilirse edilsin fayda muhakkaktır.

Çapalamada toprağın bünyesinin de tesiri vardır. Killi topraktaki bitkiler kumlu topraktaki bitkilerden daha çok çapaya ihtiyaç duyarlar.

Çorum ve dolaylarının toprakları çoğu killi olduğundan çapayı sık sık vurmalıdır. Bilhassa patates fazla havaya ihtiyacı bulunduğundan toprakta sıkıştırmamak için çok çapalamalı az su vermelidir.

Çorumun etrafında bulunan zengin tarlalarda yabani otlar çok miktarda üremiştir. Hatta bazı tarlaların ekinlerini boğmaktadır. Bu tarlalarda ot savaşı yapılmazsa mahsulün verimini çok indirecektir. Bunun içinde en faydalı çare çapa bitkilerini ekmektir. Bu sayede hem toprağı yormadan kurtarılır ve hemde tarladan en çok istifade edilir. Çorum şehrinin dış tarlaları çoğu taban tarla olup mükemmelen münavebe tatbik edilir. Çapa nebatına da yeteri miktarda su bulunmaktadır. Eğer bu tarlalara münavebe girmezse bir zaman gelecek tarlalardan hiç istifade edilmiyecektir. Tarla ölecektir. Yalnız şehir suyuna dayanarak her sene aynı yere aynı mahsulü ekmek bir çok bakımdan doğru bulmuyoruz. Bu tarlalara ya bir kaç yıllıkk nadas tatbik etmeli veyahut bir sene hububat bir senede çapa nebatlarından birini ekmek suretile basit bir münavebe usulüne baş vurmalıdır. Bu günkü durumda bire on mahsul alınıyorsa münavebe tatbik edildiği takdirde bire onbeş hatta daha fazla ürün elde etmek imkân içindedir. Çapa yabani otlardan temizler ve toprağı dinlendirir.

F. Tatan

Emniyet Müdürlüğünden

Ankara Polis Kollejinin birinci sınıfına Devlet Orta okulundan diploma almış olanlardan talebe alınacağından isteklilarin şeraiti anlamak üzere Emniyet Müdürlüğüne müracaatları

Zayi Tasdikname

Çorum Ortaokul 2 inci sınıfında 941 ders yılı aldığım tasdiknameyi zayi ettim. Hükmü olmadığı ilân olunur.

Tosyalı Recep Cezar

ÇORUM DOĞUMEVİ BAŞ HEKİMLİĞİNDEN

Çorum Doğumevinin 1942 yılına ait bir senelik ihtiyacı bulunan 17 kalem erzak vesairesi 11.5.942 tarihinden itibaren 15 gün müddetle açık eksiltmeye konulmuştur. Bu müddetin hitamı olan 25.5.942 tarihinde Sıhhat Müdürlüğünde yapılan eksiltmede istekli çıkmadığından mezkûr tarihten itibaren 10 gün temdit edilmiş, bu müddetin hitamı olan 4.6.942 tarihinde de istekli çıkmadığından mezkûr tarihten itibaren bir ay içinde pazarlıkla verilmesine karar verilmiştir. İsteklilerin bu müddet zarfında Doğumevine müracaatları ilân olunur.

Erzakın cinsi	Azı Kilo	Çoğu Kilo	Muvakat teminat Lira	Kr.
Koyun eti	1700	2500	168	75
İnek sütü	1500	2000	30	
Sade yağı	250	300	58	
Pirinç	550	700	28	88
Şeker	100	150	13	17
Sabun	250	300	24	08
Odun	50000	70000	165	
Çeltik kömürü	20000	30000	63	
Domates salçası	40	50	2	07
Patates	250	300	6	75
Kuru soğan	200	500	4	50
Ispanak	120	150		90
Pırasa	200	250	1	88
Lahna	100	150		
Domates	250	300		
Batlıcan	250	300		
Çamaşır sodası	300	400	7	50

2—4

VAKIFLAR MEMURLUĞUNDAN

M. Kıymeti

Lira	K.	Cinsi	Mevkii			Vakfı
200	00	Harap bina	İskilipte	Arifbey	mahallesi	Hacı İsmail
300	00	»	»	»	»	Şeyhmüslahattin
300	00	»	»	Meydan	»	Köseoğlu
150	00	»	»	Büyüktaş	»	Kadıoğlu
150	00	»	»	Mutaflar	»	Kurban efendi
150	00	»	»	Mutaflar	»	Pazarbaşı diğer adı binbaşı Hacı Mehmet
150	00	»	»	Bahabey	»	Saffan diğer adı Kadier efendi
150	00	»	»	Bahabey	»	Tokatlıoğlu
150	00	»	»	Hacıpiri	»	Toperoğlu
120	00	»	»	Tabakhane	»	Çulhalıoğlu
100	00	»	»	»	»	Hacıfeyzullah
100	00	»	»	»	»	Tabakhane diğer adı kadı asker
150	00	»	»	Ulaştepe	»	Hacıyüzbaşı
120	00	»	»	»	»	Kurakoğlu
100	00	»	»	Kala	»	Kaleli Hacıahmet
150	00	»	»	Alibey	»	Temenni diğer adı tepe
150	00	»	»	»	»	Tellioğlu
150	00	»	»	Tabakhane	»	Molla Yusuf diğer adı kipritci
75	00	»	»	»	»	Araboğlu

Vakıflar Umum Müdürlüğünden alınan me'zuniyet dairesinde İskilibde mevcut yukarıda mevkii ve vasıfları yazılı harab binalar 20 gün müddetle 6-6-942 gününden itibaren açık artırmaya çıkarılmış olduğundan kıymeti mühaminelirini tecavüz ettiği takdirde İskilibde teşekkül ettirilecek komisyonu huzurunda 26-6-942 gününe uyan cuma günü saat 16 da katî ihaleleri icra kılınacağı ilân olnnur. 2—3

Daimi Encümenden

1 - Vilâyet Aygır deposunda mevcut damızlıkların 30 Mayıs 943 tarihine kadar olan azı 19000, çoğu 20000 kilo kuru ot ihtiyacı 942 Temmuzunun birinci Çarşamba günü saat 15 de ihalesi yapılmak üzere 20 gün müddetle açık eksiltmeye konulmuştur.

2 - Kilosunun muhammen bedeli 6 kuruş 50 santimdir.

3 - Muvakkat teminat 97 lira 50 kuruştur.

4 - Şartnamesi tatil günleri dışında her gün Encümen kaleminde görülebilir.

5 - İsteklilerin te'minat makbuzlarile birlikde tayin edilen gün ve saatde Daimî Encümene müracaatları ilân olunur. 1-2

C. Müddei Umumiliğinden

1 — Çorum Ceza ve tevkif evi için 1 6 942 gününden 31-5-943 gününe kadar beheri 600 gramlık tek tip ekmekten günde en az iki yüz elli, en çok üçyüz adet alınacaktır.

2 — 600 gramlık bir adet ekmek fiati sekiz kuruş elli santimdır.

3 — Eksiltme kapalı zarf usulüledir. Komsiyun 20-6-942 cumartesi günü saat 11 de Çorum C. Müddei umumiliği odasında toplanacak ve ihale Adliye Vekâletinin mezuniyeti üzerine yapılacaktır muvakkat teminat (698) lira iki kuruştur.

4 — Şartnameyi herkes tatil gününden maada günlerde Çorum Ceza evi Müdürlüğünde görebilirler. usulüne tevfikan hazırlanan teklif mektupları yokarıda yazılı günde saat ona kadar komsiyon riyasetine makbuz mukabilinde verilir. Bu saate kadar yetişmek şartile iadeli taahhütlü mektup şeklinde de gönderilebilir.

5 — Bu işe ait masraflar müteahhide aiddir. 2-2

Daimi Encümenden

1 — Mülkiyeti hususî idareye ait Mecidözü kazasının Figani köyü civarındaki kaplıca ve otelin ihale tarihinden itibaren 944 yılı mayıs sonuna kadar olan icrarına 13 maddeyi ihtiva eden şartnamesi dahilinde talip Kalecik köyünden İbrahim oğlu Halil Pir uhdesine 2300 liraya ihale edilmişli. Müstecir şartname ahkâmına riayet etmediğinden mukavelesi 27-5 942 tarihinden itibaren feshedildiğinden mezkûr kaplıcanın ihale tarihinden itibaren Mayıs 944 sonuna kadar olan icarı aynı şerait dairesinde 942 Haziranının 17 inci çarşamba günü saat 15 de ihalesi yapılmak üzere 20 gün müddetle açık artırmaya konulmuştur.

2 — Muhammen senelik kira bedeli 500 liradır.

3 — Muvakkat teminat 75 liradır.

4 — Açık artırma şartnamesi tatil günleri dışında Daimî encümen kalemi ve Mecidözü kazası Hususî Muhasebe dairesinde her gün görülebilir.

5 — Artırmaya iştirak edeceklerin tayin edilen gün ve saatte Vilâyet Daimî encümenine müracaatları ilân olunur. 3-3

ZAYİ MÜHÜR

929 Tarihini taşıyan soyadımda yazılı mührümü 10-6-942 günü gaybettim. Ticarete müteallik yalnız bir kefaletten başka hiç bir kimseye karşı borç veya kefaletim olmadığından işbu zayi mührün hükmü olmadığını ilân eylerim.

Çöplü Mahallesinden
Abdullah oğlu Hasan Öz

Çorum Belediye Başkanlığından

Belediyemizin Temizlik vasıtalarının 942 mali yılı zarfındaki yeniden alınacak olanlarile bunların daimî tamirleri ve hayvanat nal ve kayarı ve komşu kaza ve Vilâyetlere taşınacak hasta ve aceze taşıma işi açık usul ile eksiltmeye konulmuş ve keyfiyet Vilâyet gazetesi ve el ilânlarile ilân edilmiş, ilân mücibince tespit olunan 9-6-942 de yukarıda sayılan hususata hiç talip çıkmadığından 2490 sayılı kanunun 43 üncü maddesine tevfikan bu işlerin on gün sonraya yanı 19-6-942 cuma günü saat 14 de talikına karar verilmiş olduğu ilân olunur.

Çorum Belediye Bakkanlığından

Belediyemizin 9:2 mali yılı ihtiyacı için açık usul ile eksiltmeye konulan ve Vilâyet gazetesi ve el ilânlarile ilân olunan çeltek maden kömürü, valvalin yağı ve soda ve üstüpü mubayaasına eksiltme günü olarak tesbit ve ilân olunan 9-6 942 de yukarıda sayılan hususata hiç talip zuhur etmediğinden 2490 sayılı kanunun 43 üncü maddesine tevfikan bu işlerin on gün uzatılarak 19-6-942 cuma günü saat 14 de talikine karar verilmiş olduğu ilân olunur.

Tapu Sicil muhafızlığından

Durgut köyünün taş arası mevkiinde bir kıt'a tarlayı Kara deli oğullarından Hasan ve Fatmadan 30 sene evvel meyanede satun almak suretile Murat oğullarından Veli oğlu Hüseyinin tasarrufuna geçtiğinden bahsile bu kerre Hüseyin tarafından namına tescil talebinde bulunmakda oldugundan keşif ve tahkiki icin 12-7-942 gününde mahalline memur gönderilecekdir. Her hangi bir hak ve milkiyet iddiasında bulunan varsa mahallinde memura ve daha evvel tapu sicilli muhafızlığına muracaatları ilân olunur.

Sulh Hukuk Hakimliğinden

Çorumun gülabi bey mahallesinden Canbaz oğlu Hüseyin kızı Saherin kocası muddea aleyh Çorumlu Cerit oğlu Ömer oğlu Hasan Cerit aleyhine açdığı mahiye 20 lira nefeka takdiri davasının yapılmakta olan muhakemesinde müddea aleyh Hasan Ceridin ikametgâhının mechul bulunduğundan dolayı tebliğat yapılamamış ve mahkemece de ilânen Çorum gazatesile tebliğat ifasına karar verilmiştir.

Duruşması 23-6-942 tarihine müsadif salı günü saat 9 da olduğundan mumaileyhin yevmü mezkürde Çorum Sulh hukuk mahkemesinde bizzat hazır bulunması veya bir vekil göndermesi aksi takdirde işbu ilânen davetiyenin tebliğ tarihi ve davetiye mahiyetinde görülerek kabul edileceği ilân olunur.

KURULUŞ TARİHİ: 1921

İDARE YERİ
Vilâyet Matbaası

ÇORUM

- HER HAFTA ÇIKAR VİLÂYET GAZETESİDİR -

YIL: 21 — No. 1130
Çarşamba
24 - Haziran - 1942
Nushası - 3 - kuruştur

Mahsulâta Elkoyma ve İaşe İşi

BUGÜN SAAT 14 - 30 DA BİR TOPLANTI YAPILACAK

Bugün Valimiz Sayın Bay Muzaffer Akalının reisliğinde, saat 14 - 30 da, Halkevi salonunda iaşe işleri üzerinde görüşülmek üzere bir toplantı yapılacaktır.

Alâkadar daire reislerile küme tesbit ve elkoyma memurlarının, köy muhtar ve kâtiplerile subaşı ve yardımcılarının da çağrılı bulunduğu bu toplantıda, Sayın Valimizin, mahsulü tahmin ve tesbit, mahle elkoyma, ihtiyaç defterlerinin tanzimi, nakliyatın teşkilâtlandırılması ve zahireci birlikleri hakkında izahatta bulunacakları haber alınmıştır.

Kooperatif Umumî Toplantısı

Memurlar Kooperatifi Umumî Heyeti Sayın Valimizin Huzurlarila Toplandı

EKSERİYET BULUNMADIĞINDAN TOPLANTI 26 HAZİRAN CUMA GÜNÜNE BIRAKILDI

Şehrimiz Memurlar Kooperatifi Haziranın 20 inci cumartesi günü saat 14 buçukta, Halkevi salonunda Valimiz Sayın Bay Muzaffer Akalının yüksek huzurlarile ilk toplantısını yapmıştır.

C. H. Partisi Bölgemiz Müfettişi Erzurum Meb'usu Sayın Bay Salim Altuğ ve Garnizon Komutanı Albay Vehbi Tınazla kooperatife dahil bulunmayan memurların da iştirâk eyledikleri bu toplantıda Sayın Valimiz, kooperatifin kurulmasındaki maksat ve amacı izah ile kooperatife muhtelif suretlerle yardımda bulunanlara ve fahrî olarak çalışanlara umumî heyet adına teşekkürü belirten demecile müzakereyi açmıştır.

İdare Heyeti Reisi Bay Cemal Yaşar tarafından yapılan yoklamayı müteakip ortaklar arasında ekseriyet bulunmadığı anlaşılmış ve nizamname gereğince, ruznameye dahil idare heyeti ile murakabe heyeti seçiminin 26-6-942 cuma günü saat 17 ye bırakılmasına karar verilerek toplantıya son verilmiştir.

B. M. Meclisi

YAZ TATİLİ YAPTI

Ankara: 19 (a.a.) — Büyük Millet Meclisi bugünkü toplantısında vermiş olduğu bir kararla Ağustosta toplanmak üzere tatil devresine girmiştir.

EMNİYET MÜDÜRÜ DEĞİŞTİ

Haber aldığımıza göre, Vilâyet Emniyet Müdürü İzzet Batuk iklen Urfa Vilâyeti 2 inci sınıf Emniyet Müdürlüğüne ve Vilâyetimiz Emniyet Müdürlüğüne de Trakya Umumi Müfettişlik Emniyet Müşavir Muavini Zekeriya Okuş terfian tayin kılınmışlardır.

Zaman 2 yıladan fazla şehrimizde memuriyet vermiş olan Bay İzzet Batuk, vazifesindeki ciddiyet ve nezaketile muhitte kendisini iyi sevdirmiş dürüst Emniyetçilerimizdendir. Değerli Emniyetçimize yeni vazifesinde başarılar dileriz.

İKİ ÖLÜM

Şehrimizin tanınmış şahsiyetlerinden olup uzun zaman eski İdadi mekteplerinde ve şehrimizde heman pek çok kimselere hocalık etmiş olan (Sobacı Hoca namile anılan) Safi Eralp 18 6 942 perşembe günü gecesi fani dünyaya gözlerini kapamıştır.

Hayatının son devresi olmasına rağmen halen bazı memleket ödevlerinde de vazife görmeyi kendisine bir vatan borcu sayan büyük ölüye Tanrıdan rahmet, ve kederli ailesi efradile oğulları Suphi ve Atıf Eralpa ve damadına baş sağlığı dileriz.

***

Mülkiyeden emekli ölü Salim Kadifenin eşi Bayan Rafia Kadife de tutulduğu hastalıktan şifayap olamıyarak geçen perşembe gecesi hayata veda eylemiştir.

Kocasının ölümünden sonra, pekte refahlı olmamasına rağmen Türk Hava, Kızılay ve Çocuk Esirgeme Kurumlarına nakdî teberrularda bulunmasile hayır severliğinin alenen şahidi olduğumuz merhumeye Tanrıdan rahmet ve mağfiret dileriz.

Yapağılar Ekipler Elile Alınacak

Başvekâletten Tebliğ Edilmiştir;

Halk ve Ordu ihtiyacını karşılamak üzre 1941 - 1942 mevsimi yapağı mahsulüne, İcra Vekilleri Hey,etinin 2-16617 ve 2 - 17174 sayılı kararnamelerile tasdiklenen, 290 ve 257 sayılı Koordinasyon hey,eti kararile el konuluş olduğu malûmdur.

Bu el konma kararları keza malûm olan şerait dairesinde tatbik olunmuş, ancak 1942 - 1943 yapağı mevsiminin tekarrubu üzerine keyfiyet alakâlı vekâlet arasında etraflıca gözden geçirilerek bu yeni sene mahsulu için el konma kararına gidilmekten ise yapağı fiatlarının diğer mahsullere mütenasip bir seviyeye yükseltilmesi ve fakat aynı zamanda yapağı satışlarının da Halk ve Ordu ihtiyacını tedarikte her hangi bir tazyika mahal kalmıyacak surette tanzimi faydalı görülmüştür.

Netekim bu suretledir ki, yeni mevsim yapağı fiatları 23-4-942 ve 7-5942 tariblerinde ilân edilmiş ve meriyet mevkiine konulmuştur. Ancak münhasıran fiatların ilânile yapağı alım ve satımının tanzimi bu günkü şerait altında kabil olmıyacağından aşağıdaki, mütemmim tedbirlerin ittihazı da gerekli görülmüştür.

1 - Yünlü mensucat sanayiinin muhtaç olduğu yapağıların selametle mübayaası ve bu arada piyasaya yapılacak zararlı müdahalelerin ve mübayaa tedahüllerinin önlenmesi için Devlet fabrikaları da dahil olduğu halde bu sanayi ihtiyacının tezelden mübayaası cihetine gidilmesi tekarrür etmiş ve bu maksatla Sümer Bank iplik ve dokuma fabrikaları müessesesinde yapağı tedarik ve tevzi komiyonu kurulmuştur. Bu komisyon gerek Devlet fabrikaları ve gerek mihaniki vesaitle çalışan hususî sanayi

— Sonu ikinci Sahifede —

Memurlar Kooperatifi Reisliğinden

20-6-942 Gününde Halkevinde yapılan Memurlar İstihlâk Kooperatifi fevkalâde Umumi Heyet toplantısında karar ittihazı için kâfi ekseriyet hasıl olmadıgı görüldüğünden toplantı 26-6-942 cuma günü saat 17 ye bırakılmıştır.

O gün sayın ortakların Halkevi toplantı salonunda bulunmalarını rica ederim.

Alembeyli Koyunlarındaki Çiçek Hastalığı Söndürülmüştür

Sungurlunun Alembeyli köyü koyunlarındaki Çiçek hastalığının söndürüldüğü ve kordonun kaldırıldığı Vilâyetten bildirilmiştir.

Erkek Vatandaşların Dikkat Nazarına

VİLÂYET MAKAMINDAN:

1 — Nüfus hüviyet cüzdanlarında askerlik muamelelerı kayıtlı olmayan yerli ve yabancı mükellefler bu ilân tarihinden itibaren iki ay zarfında mukim bulundukları Çorum Askerlik şubesi başkanlığına müracaat edecekler ve nüfus cüzdanlarına askerlik muamelelerini kayıt ve tescil ettireceklerdir.

2 — 17 6 942 Tarihinden itibaren iki ay zarfında her erkek vatandaşın nüfus hüviyet cüzdanı alması ve bu cüzdanları her zaman yanlarında taşıması mecburidir. Başka vilâyet ve kaza nüfus kütüklerinde yazılı olupta çorumda oturan ve ilân müddeti içinde nüfus hüviyet cüzdanı alamayan yabancılar derhal Vilâyet makamına müracaatla muvakkat bir vesika alacaklardır.

3 — Zayiinden veya saklıdan nüfus hüviyet cüzdanı alamayan yabancılar (başka vilâyet ve kaza nüfus kütüklerinde yazılı olanlar) Vilâyet makamından alacakları vesikaları, varsa Askerlik ettiklerine dair ellerindeki vesika veya terhis tezkelerini askerlik şubesine göstere cekler ve nüfus kâğıdı yerine vilâyetten aldıkları vesikaların altına askerlik muamelelerini yazdıracaklardır.

4 — Yazılı bulunduğu Askerlik şubesi mıntakasında bulunmayıpta Çorumda ikamet edenler derhal Çorum Askerlik şubesi başkanlığına müracaat ederek ellerindeki nüfus cüzdanlarının veya hükûmetten alacakları vesikaların altına gene askerlik muamelelerini kayıt ettireceklerdir.

5 — İşbu ilân tarihinden itibaren iki ay zarfında yukardaki muameleleri yaptırmayanların bakaya muamelesine tabi tutulacağı ve bu müddetin sonunda umumî kontrol yapılacağı ilân olunur.

Zirai Öğütler

Hasat İşleri

Ziraat, nebatlarının kendilerinden aradığımız istifadeyi bulduğumuzda onları biçip bir araya toplamağa hasat diyoruz.

Her nebatın faydalarına göre türlü biçme zamanları vardır. Yurdumuzun iklim şartları çok değişikli olduğundan ziraat, nebatlarının kemale ermesi türlü zamanlarda olur. Adana bölgesinde mahsullerin hasadına çok erken başlandığı halde Ege bölgesinde daha sonra, Marmara bölgesinde ondan sonra, Orta Anadoluda yaz ortalarında, şark vilâyetlerimizde ise Sonbaharın ilk aylarında hasada başlanır. Hububat kemale gelinceye kadar türlü devirler geçirir. (Süt kemal, sarı kemal, tam kemal, olgun kemal) devirleri gibi. Bir buğday tarlasında muhtelif zamanlarda bu devirleri tesbit etmet mümkündür. Hububat süt kemal devrinde hasat edilmez. Sarı kemal devrinde hasat edilmekle beraber henüz tanenin içinde fazlaca su bulunduğundan, suyu tebahhur ettiğinde, tane buruşacağından iyi evsafını kaybeder. Tam kemal devri ise tane biraz daha sertleşmiş oluduğundan bir çok bakımdan bu zamanda biçmek faydalıdır.

a) Tane iyi teşekkül etmiştir.

b) Tane dolgun ve gösterişlidir.

c) Tanenin rengi parlak olur.

d) Cılızı az bulunur.

e) İntaş derecesi kuvvetlidir.

f) Zayiat çok az olur.

Görülüyorki tam kemal devrinde hasat etmek en muvafık bir zamandır. Olgun kemal devrinde de hasat doğru değildir. Çünkü bu zamanda vakıt çok geçmiş olduğundan tanedeki suyu çok kaybetmiş olurki bu suretle gerek sapta ve gerekse başaklar da dökülme ve kırılma tehlikesi fazladır.

Tam kemal devrinden evvel veyahut sonra hasat yapmak daima çiftçinin zararınadır. Şunuda ilâve edeyim ki, fazla gecikmekten ise erken biçmek daha doğru bir harekettir.

Çorumun çalışkan çifçilerinde yerleşmiş bir kanaat vardır. Bilhassa buğdaylarını er biçerler. Yaptığım araştırmada, erken biçilen buğdaylarda tane parlak ve gösterişli olurmuş. Ben burada bunun aksini iddia edeceğim. Tanede renk en sonra teşekkül eden bir maddedir. Güneşin burada rolü büyüktür. Tane ne kadar bol güneş görürse renkte o nisbette iyi teşekkül eder. Tanenin gösterişli ve piyasa kıymeti yüksek olduğu fikirlerinede iştirak etmiyorum. Çünkü tanenin gösterişli ve piyasa kıymeti yüksek olması için tanenin iyi teşekkül etmiş, dolgun ve iri olması lâzımdır. Buğdaylar henüz (gök) ken biçilirse tanede fazlaca su bulunacağından dolayı bilâhare kuruduğunda tanenin suyu uçacak ve tane buruşacaktır. Bu evsaftaki bir tohumda hiç bir zaman ne gösterişli ve nede parlak olur. Binaenaleyh tane dolgun, renk parlak olmasını isteniyorsa ki asıl aradığımızda budur, başak iyice sararmalı hatta kurumağa yüz tuttuktan sonra biçmelidir. Yapılan denemelerde bu hakikati açık olarak görülmüş ve sabit olmuştur.

Hiç bir zaman sarı kemal devrinden evvel biçilmediği gibi çok sonrayada bırakmamalıdır. Hububatı geç biçmede zayiat çok olduğu gibi er biçmede tanenin intaş kuvveti azaldığından büyük bir mahzur teşkil eder. Çavdar ve yulafta dökülme tehlikesi fazla olduğundan biraz er biçilebilir. Diğerlerinde tam kemal devrini beklemek lâzımdır.

F. Tatan

Yapağılar Ekipler Elile Alınacak

— Başı birinci sahifede —

yapağı ihtiyacını tek elden ve teşkil edeceği ekipleri vasıtasile resmi fiaflar üzerinden satın alacak ve bu sanayi müesseeeleri arasında taksim eyleyecektir.

2 - Fabrikaların yapağı ihtiyaçları meyanında ipliğini fabrikadan tedarik eden yani kendi iplik tesisatları olmayıp fabrika ipliği kullanan el dokuma tezğâhları atülyelerile yine fabrika ipliği kullanan halıcılar iplikler ini eskisi gibi fabrikalarda satın alaçakları için bunlar ayrıca yapağı mubayaa edemez veya kendi namlarına hususî eşhas tarafından mubayaa yaptıramazlar.

3 - Fabrika ipliği kullanmayan yani elde bükülmüş ipliklerle çalışan yünlü el tezgâhları için ançak kendi ihtiyaçları nisbetinde yapağı mübayaası serbestir.

4 - Geçeci, abacı,gamçıcı gibi sanat erbabile keza elde bükülmüş iplik kullanan kilimci ve emsali sanat erbabı ihtiyaçları piyasadan serbestce tedarik olunabilir. Ancak yukarıda işaret edilen ve ihtiyaçları için serbest mübayaada bulunabilecek olan küçük sanat erbabının bu ihtiyaçlarından fazla mübayaalara gitmelerinden, piyasayı tazyik mahiyetind e telakki edeceği için içtinap edilmesi lazımdır.

5 - Birinci maddede zikredilen yapağı tedarik ve tevzi komisyonunun göndereceği ekiplerin her birinin satın alma faaliyetinde bulunacağı vilâyetler ayrılmıştır ve bu mıntakalar ilişik listede gösterilmiştir. Ekipler kendi mıntakaları dahilinde mahalli yapağı tüccarlarının da yardımlarından ve iş birliğinden istifade edeceklerdir. Ancak bir taraftan bu sahada çalışan mahallî sermayeye iş temininin ve diğer taraftan mübayaa ve satışların tanzimi maksadile ittihaz olunan tedbirlerin selametle yürümesi için her mıntaka dahilinde çalışan yapağı tüccarlarının mıntakası dahilinde yapacağı mubayaaları keza o mıntaka dahilinde çalışan ekibe resmî fiattan devretmekle iktifa etmesi ve bu suretle bir mıntakadan diğer mıntakaya yapağı ihraç olunmaması istihdaf edilen maksadın temini bakımından gerekli görülmektedir. Netekim bu gibi tüccarların şimdiye kadar yaptıkları mubayaatın da mahalli küçük sanayi ihtiyacına tahsis edilmediği takdirde, tabiatile bu ekiplere teslimi zaruridir.

Yapağı Tedarik ve Tevzi

Komisyonca Teşkil Edilecek Yapağı Mubayaa Ekiplerinin Faaliyette Bulunacağı Mıntakalar:

A - Tırakya Mıntakası: Edirne, Kırklareli, Çorlu ve civarları: 3 ekip

B - İstanbul Mıntakası: İstanbul ve civarı: 2 ekip

C - Bursa Mıntakası: Bursa, Balıkesir, Bandırma, Çanakkale, Bergama ve civarları: 3 ekip

D - İzmir Mıntakası: İzmir, Manısa, Aydın, Menemen, Akhisar, Salihli, Turgutlu ve civarı: 4 ekip

E - Aydınlı Mıntakası: İçel, Seyhan, Antakya ve civarları: 3 ekip

F - Afyon Mıntakası: Afyon, Bulvadin, Aziziye, Kütahya, Uşak, Eşme, Simav, İsparta, Burdur, ve civarları: 3 ekip

G - Konya Mıntakası: Konya, Ereğli ve civarları: 2 ekip

H - Kayseri Mıntakası: Kayseri ve civarı: 2 ekip

İ - Şark Mıntakasi: Urfa Diyarbakır, Mardin, Maraş ve civarları: 2 ekip

J - Erzurum Mıntakası: Erzurum, Kars, Bingöl, Muş, Ağrı ve civarları: 2 ekip

K - Van Mıntakası: Van ve civarı: 2 ekip

L - Karadeniz Sahili Mıntakası; Bu sahildeki şehirler ve civarları: 2 ekip

Orman Çevige Müdürlüğünden

Müsadere emvalinden olup idaremiz anbarında mevcut 30 kilo meşe kömürü, 60 kilo ardıç kömürü, 350 kilo çam odunu, 815 kilo meşe odunu ile 12 adet 0,277 desi metre mikap çam agacı ve 30 adet 279 desi metre mikap çam ceregi 19-6-942 gününden itibaren 15 gün müddetle müzayedeye çıkarılmışdır. Alıcıların yüzde 7, 50 kuruş teminat makbuzu ile müzayede günü olan 3-7-942 cuma günü saat 14 de Çorum Orman idaresinde müteşekkil komisyona müracaatları ilân olunur.

İhtikârdan Mahkûmlar

Asliye Ceza Hakimliğinden

Ellerinde bulunan hububatın beyannamesini vermemek suretiyle millî korunma kanununa muhalif harekette bulunmaktan suçlu Çorumun Seydim çakıllı köyünden İsmail oğlu 1325 doğumlu Musa Sarıtaş ile ayni köyden Satılmış oğlu 1289 doğumlu Satılmış Öztürk'ün bunlardan Musanın yirmi beş lira ve Satılmış Öztürkün de yaşı hasebiyle 16 lira 80 kuruş agır para cezasiyle korunma K. 14-2-55 2 ve C. K. 56 ıncı maddeleri mucibince tecziyelerine ve hükmün katiyet kesbetmesini müteakip mahalli gazete ile ve ücreti maznunlar tarafından verilmek şartiyle neşir ve ilanına dair mahkemizden verilen 1-6-1942 tarihli hüküm kesbi katiyet etmiştir.

* * *

Elinde bulundurduğu hububatın beyannamesini vermemek suretiyle korunma kanununa muhalif harekette bulunmaktan suçlu Çorumun Seydim köyü Muhtarı Osman oğlu Ahmet Özçiftcinin 8-4-1942 tarihinde otuz lira agır para cezasile tecziyesine dair Mahkememizden verilen karer temyiz mahkemesince de tasdik edilmiş olduğundan ve kararda hükmün kesbi katiyet etmesini müteakip üçreti maznun tarafından verilmek şartiyle mahalli gazete ile neşir ve ilânına karar verilmiştir.

* * *

Elinde bulunan hububatın beyannamesini vermemek suretiyle Korunma kanununa muhalif harekette bulunmaktan suçlu Çorumun Üçdutlar mahallesinden Osman oğlu Tüccardan Hasan Dadal,ın Korunma kanunun 14-2-55 2 inci maddesine tevfikan yermi beş lira agır para cezası ile tecziyeşine ve hükmün kesbi katiyet etmesini müteakip üçreti maznun tarafından verilmek suretiyle mahalli gazete ile neşir ve ilanına dair mahkememizden mü tehir 4-5-1942 tarihli hüküm iktisabı katiyet etmiştir.

* * *

Elinde bulunan hububatın beyannamesini vermemek suretiyle korunma kanununa muhalif harekette bulunan Çorumun Gülâbibey mahallesi harmanlar sokağında oturan ve aslan Alacanın Mramut köyünden olan Cuma oğullarından Ali oğlu 314 doğumlu Reçber Arif Özdemir'in suçunun sübutuna binaen Korunma K. 14-55-2 M. M. mucibince yirmi beş lira ağır para cezasile mahkumiyetine ve hükmün kesbi katiyet etmesini müteakip ücreti maznun tarafından verilmek suretile mahalli gazete ile neşir ve ilânına dair Mahkememizden verilen 18-5-1942 günlü karar iktisabı katiyetetmiştir.

Halk Dağıtma Birliklerinin Çalışma Yerleri

Üçtutlar mahallesinin		1	Nolu	dağıtma birliği	Tanyeri mektebinde
»	»	2	»	»	» »
Çöplü	»	1	»	»	İstiklâl »
»	»	2	»	»	» »
Karakeçili	»	2	»	»	Albayrak »
Tepecik	»	1	»	»	Tepecik camiinde
»	»	2	»	»	Kellegöz »
Yavruturna	»	2	»	»	Sepetçi »
Ulukavak	»	1	»	»	Cumhuriyet mektebi
»	»	2	»	»	» »
Kunduzhan	»	1	»	»	Cin camiinde
»	»	2	»	»	Şeyhler »
Çepni	»	1	»	»	Kubbbeli camii son cemaatinde
»	»	2	»	»	Kalbur kulak H. ef. karşısındaki mescit
Gülâbibey	»	1	»	»	Fetvahanede
»	»	2	»	»	İnkılâp mektebinde
Yeniyol	»	1	»	»	Halkevinde
»	»	2	»	»	Gazipaşa mektebinde
Karageçili	1	Numaralı	mıntaka		
Yavruturna	1	»	»		

Bu son iki mıntakaya ait çalışma yerleri bilâhare tesbit edilecek

Başvekilimizin Tetkikleri

Ankara 20 (Radyo gazetesi) — Başvekilimiz Dr. Refik Saydam bu gün Ticaret ve İktisat Vekâletlerile Matbuat Umum Müdürlüğüne giderek Vekilliklere ve Umum Müdürlüğe ait işlerle meşgul olmuştur.

Pirinç Satışı Serbesttir

Fiat Murakabe Komisyonundan:

Pirince elkoyma mubayaatı hitam bulduğundan ilân edilen resmî fiatlar üzerinden Pirincin alım ve satımı 16 Haziran 942 tarihinden itibaren serbest bırakıldığı Ticaret Vekâletinden tebliğ kılınmıştır.

Daimî Encümenden

1 — İskilip yeni ilk okulunun ikmali inşaatı işi 13-7 1942 pazertesi günü saat 15 de Hükümet konağında müteşekkil Daimî Encümende ihale edilmek üzere 20 gün müddetle açık eksiltmeye konulmuştur.

2 — Keşif bedeli 4727 lira 73 kuruştur.

3 — Muvakkat teminat 354 lira 58 kuruştur.

4 — Bu işe ait evrak şunlardır:

A - Eksiltme şartnamesi

B - Mukavele projesi

C - Silsilei fiat ve keşif hülâsa cetvelleri

D - Yapı işleri umumi fennî şartnamesi

E - Bayındırlık işleri genel şartnamesi

Bu evrak her gün Daimî Encümen kaleminde ve Nafia Müdürlüğünde görülebilir.

İsteklilerin teminat makbuzları ve lüzumlu vesikalarla hirlikte, muayyen gün ve saatte komisyonda bulunmaları ilân olunur. 1-3

C. Müddei Umumiliğinden

Çorum ceza ve tevkif evinin 942 Mali yılı ihtiyacı olan beheri altı yüz gıramlık günde en az iki yüz elli en çok üç yüz adet ekmek ihtiyacı evvelce ilân olunduğu halde talip çıkmamış ve işin yeniden ve kapalı zarf usulile eksiltmeye konulmasına komsiyonca karar verilmiş olduğundan isteklilerin beheri altı yüz gıramlık bir senelik ihtiyaç olan 109500 adet ekmeğin tutarının yüzde yedi buçuğu yedi yüz otuz dokuz lira on iki kuruşluk teminat makbuzlarile teklif mektuplarını ihale günü olan 13-7-942 günü saat 10 na kadar Çorum C.M.U. liği odasında toplanacak komısyon reis liğine makbuz mukabilinde vermeleri veya iadeli taahhütlü mektup şeklinde göndrmeleri ilân olunur. 1-3

Tapu Sicil muhafızlığından

Kadıkırı Köyünün katırcı yolu mevkiinde bir kıt'a tarla Burakı oğlu İl,asın senetsiz olarak malı iken 40 sene evel ölümü ile verasetı evlatları Nuh namdiğeri Ali ve Mecit ve Mahmut ve Yahyaya isabet etmiş bunlarda aralarında yapdıkları emvali umemiye taksiminde bu tarla müstakillen Nuh namdiğeri Ali hissesine isabet ettiği ve 30 sene evvelde Sarınbey köyünden Ahmet oğlu İsmaile meyanede adiyen satdığından bahsile adı geçen İsmail tarafından tescili talep edilmektedir işbu tarlanın mahallen keşif ve tahkiki için 26-7-1942 günü saat 10 tayın kılınmış olduğundan bu gayri menkulde bir hak veya tasarruf iddiasında bulunanlar varsa evrakı müsbitelerile birlikte mahallinde Memura ve daha evvel Çorum Tapu Sicilli Muhafızlığına müracaatları ilân olunur.

Çorum Sulh Hukuk Hakimliğinden

Hudud ve sairesi:

1 - Burkankâhya mahallesinde ada 208 parsel 19 No.lu ve kânunusani 942 tarihli sağı 18 parsel No.lu Kel Ahmet oğlu Rızanın hanesi solu 20 No.lu Gedey oğlu Durmuş hanesi arkası 18 parsel Kel Ahmet oğlu Rıza haneleri önü Gazi sokağı ile mahdud tahtani iki oda ve bir kilâr ve fevkani bir oda ve altında ahur ve önünün gezinti ve tandır ocağı ve bir mikdar havliyi şamil bir bab hane halen (1000) lira kıymetindedir.

2 - İlice mevkiinde şarkan bağ yolu şimalen bağ garben Kel Ahmet oğlu hafidi İsmail halen Rıza cenuben yol ile mahdud tahminen 10 dönüm mikdarında ve 500 lira değerinde bir kıt'a tarladır.

3 - İlice mevkiinde şarkan Kel Ahmet oğlu İsmail halen Riza şimalen bağ garben Arzı iken Davud oğlu Şevkete geçen tarla cenuben yol ile mahdud 9 dönüm mıkdarındaki tarla (400) lira değerindedir.

4 - Ören mevmiinde şarkan arzı şimalen Köse Ali oğlu İsmail garben mezar ve yol cenuben Kürt oğlu Ali tarlalarile mahdud 10 dönüm mikdarındaki bir kıt,a tarla (200) lira değerindedir.

Çorumun Burhankâhya mahallesinden Boyunueğri oğullarından Ali oğlu Rıza Kitil ile çocukları Hasan ve Ruziye ve Kel Ahmet oğullarından Mehmet varisleri karıları Meryem, Hasibe ve kızları Nazife ve Hacer, Dudu, Emine aralarında müşterek olan ve kabili taksim olmadığından satılarak tutarının paylaştırılması Çorum Sulh Hukuk mahkemesinin 20-5-942 gün ve 176 No.lu ilâmiyle hüküm altına alınan ve yukarda hudu ve sairesi yazılı bulunan gayri menkul gazete ile ilânından ve ilânnamelerinin tebliğ ve talikından itibaren 30 gün müddetle açık artırmaya çıkarılmıştır. Hitamı olan 24-7-942 cuma güüü saat 15 de mahkeme kaleminde ilhalesi icra edilecektir.

Bu gayri menkule konulacak pey muhamman kıymetin yüzde yetmiş beşini doldurmadığı takdirde en çok artıranın taahhüdü baki kalmak üzere ihalesi on beş gün daha uzatılarak hitamı olan 7-8-942 cuma günü ayni saatte ve mahkeme kaleminde icra edilecektir.

Satış peşin ve bil umum masraf müşteriye aiddir ve artırma şartnamesi her gün herkese açıktır. Bu gayri menkul ile alakası olanların yirmi gün içinde evrakı müsbiteleriyle birlikte mahkeme kalemine muracaat etmedikleri takdirde haklarıda tapu sicilliyle sabit olmadıkça satış bedelinin paylaştırılmasından hariç kalacaklardır.

Talip olanların muhammen kiymetinin yüzde yedi buçuğu nisbetinde pey akçasını veya millî bir bankanın mektubunu hamilen gelmeleri ilân olunur.

Daimî Encümenden

1 — 3-6-942 Tarihinden itibaren açık eksiltme müddeti on gün uzatılan Osmancık - Gümüşhacıköyü yolunun 10+815 inci kilometresinde beton kemerli körpü inşaatına bu defa da alıcı çıkmadığından eksiltmenin bitişi tarihi olan 13-6 942 tarihinden itibaren bir ay içinde pazarlıkla muamelesi temamlanmak üzere açık eksiltme müddeti uzatılmıştır.

2 — Keşif bedeli: 4053 lira 17 kuruştur.

3 — Muvakkat te'minat: 303 lira 99 kuruşdur.

4 — Bu işe ait evrak şunlardır.

A - Eksiltme şartnamesi

B - Mukavele projesi

C - Silsilei fiat ve keşif hulasa cetveli

D - Köprü projesi

E - Bayındırlık işleri genel, Şose ve köprüler Fennî şartnameleri

5 — Bu evrak her gün Daimî Encümen kaleminde ve Nafıa Müdürlügünde görülebilir.

6 — İsteklilerin te'minat makbuzları ve lüzumlu vesaiklarla bir ay içinde Valâyet Daimî Encümenine muracaatları ilân olunur. 1-3

Daimî Encümenden

1 - 942 Haziranının 17 inci Çarşamba günü saat 15 de ihalesi yapılmak üzere 20 günü müddetle açık artırmaya konulan Mecidözü kazasının Figani köyü civarındaki Kablıca ve Otelin ihale tarihindan itibaren Mayıs 944 sonuna kadar olan icarına alıcı çıkmadığından 2490 sayılı kanunun 43 uncü maddesi ikinci fıkrasına tevfikan Haziranın 27 inci Cumartesi günü saat 11 de ihalesi yapılmak üzere açık artırma müddeti on gün uzatılmıştır.

2 - Mahammen senelik kira bedeli 500 liradır.

3 - Muvakkat teminat 75 liradır.

4 - Açık artırma şartnamesi tatil günleri tışında Vilâyet Daimi Encümen kalemi ve Mecidözü kazası Hususi Muhasebe dairesinde görülebilir.

5 - Artırmaya iştirak edeceklerin tayin edilen gün ve saatte Vilâyet Daimî Encümenine müracaatları ilân olunur.

ÇORUM DOĞUMEVİ BAŞ HEKİMLİĞİNDEN

Çorum Doğumevinin 1942 yılına ait bir senelik ihtiyacı bulunan 17 kalem erzak vesairesi 11.5.942 tarihinden itibaren 15 gün müddetle açık eksiltmeye konulmuştur. Bu müddetin hitamı olan 25.5.942 tarihinde Sıhhat Müdürlüğünde yapılan eksiltmede istekli çıkmadığından mezkûr tarihten itibaren 10 gün temdit edilmiş, bu müddetin hitamı olan 4.6.942 tarihinde de istekli çıkmadığından mezkûr tarihten itibaren bir ay içinde pazarlıkla verilmesine karar verilmiştir. İsteklilerin bu müddet zarfında Doğumevine müracaatları ilân olunur.

Erzakın cinsi	Azı Kilo	Çoğu Kilo	Muvakat teminat Lira	Kr.
Koyun eti	1700	2500	168	75
İnek sütü	1500	2000	30	
Sade yağı	250	300	58	
Pirinç	550	700	28	88
Şeker	100	150	13	17
Sabun	250	300	24	08
Odun	50000	70000	105	
Çeltik kömürü	20000	30000	63	
Domates salçası	40	50	2	07
Patates	250	300	6	75
Kuru soğan	200	500	4	50
Ispanak	120	150		90
Pırasa	200	250	1	88
Lahna	100	150		
Domates	250	300		
Batlıcan	250	300		
Çamaşır sodası	300	400	7	50

3—4

VAKIFLAR MEMURLUĞUNDAN

M. Kıymeti Lira	K.	Cinsi	Mevkii	Vakfı
200	00	Harap bina	İskilipte Arifbey mahallesi	Hacı İsmail
300	00	»	» » »	Şeyhmüslahattin
300	00	»	» Meydan »	Köseoğlu
150	00	»	» Büyüktaş »	Kadıoğlu
150	00	»	» Mutaflar »	Kurban efendi
150	00	»	» Mutaflar »	Pazarbaşı diğer adı binbaşı Hacı Mehmet
150	00	»	» Bahabey »	Saffan diğer adı Kadier efendi
150	00	»	» Bahabey »	Tokatlıoğlu
150	00	»	» Hacıpiri »	Toperoğlu
120	00	»	» Tabakhane »	Çulhalıoğlu
100	00	»	» » »	Hacıfeyzullah
100	00	»	» » »	Tabakhane diğer adı kadı asker
50	00	»	» Ulaştepe »	Hacıyüzbaşı
20	00	»	» » »	Kurakoğlu
00	00	»	» Kala »	Kaleli Hacıahmet
50	00	»	» Alibey »	Temenni diğer adı tepe
50	00	»	» » »	Tellioğlu
50	00	»	» Tabakhane »	Molla Yusuf diğer adı kipritci
75	00	»	» » »	Araboğlu

Vakıflar Umum Müdürlüğünden alınan me'zuniyet dairesinde İs-libde mevcut yukarıda mevkii ve vasıfları yazılı harab binalar 20 müddetle 6-6-942 gününden itibaren açık artırmaya çıkarılmış duğundan kıymeti mühamminelerini tecavüz ettiği takdirde İskilibde ekkül ettirilecek komisyonu huzurunda 26-6-942 gününe uyan cu-günü saat 16 da katî ihaleleri icra kılınacağı ilân olunur. 3—3

ASKERİ SATIN ALMA KOMİSYONUNDAN

1 — Aşağıda cins, miktar, muhammen bedel, ilk teminat mik. darlarile ihale gün ve saatleri yazılı üç kalem yem ve yakacak maddeleri kapalı zarf usulile eksiltmeye konulmuştur.

2 — Şartnamesi komisyonumuzda mevcuttur. Görmek isteyenler her mesai gününde müracaat ederek görebilirler.

3 — Taliplerin kanuni vesikalarile birlikte ihale saatinden bir saat evvel komisyona müracaatları. 1—3

Cinsi	Miktarı Kilo	M. Bedeli Lira	K.	İlkteminat Lira	K.	Eksiltmenin gün, saat ve şekli
Kuruot	217200	16632	00	1247	40	8-7-942 çarşamba s. 10 kapalı
Saman	252000	10080	00	756	00	» » » 14 »
Odun	1068000	26700	00	2002	50	» » » 16 »

DAİMİ ENCÜMENDEN

Azı Kilo	Çoğu Kilo	Muhammen Be. Lira	K.	Muvakkat Te. Lira	K.	Cinsi
	6000		60	270		Koyun eti
6000	7000		30	257	50	Sığır eti
900	1000		11	8	25	Alibaba tuzu
1350	1500		20	22	50	Kuru soğan
2400	3000		30	67	50	Patetes
10000	12000		25	225		Yağı alınmamış süt
900	1000	1	03	77	25	Ayvalık sabunu
	600		40	18		Çamaşır sodası
70000	80000		02	120		Meşe odunu
130	140 ton	32		336		Çeltek Ma. kömürü

1 — Memleket Hastanesinin 942 Mali yılı ihtiyacı olan yukarıda cins, mikdar ve muhammen bedelleri yazılı on kalem erzak ve levazımı 942 Temmuzunun sekizinci çarşamba günü saat 15 te ihaleleri yapılmak üzere 20 gün müddetle açık eksiltmeye konulmuştur.

2 — Şartnameleri tatil günleri dışında her gün Encümen kaleminde görülebilir.

3 — Alıcıların teminat makbuzlarile tayin edilen gün ve saatte Vilâyet Daimi encümenine müracaatları ilân olunur. 1—3

Tapu Sicilli muhafızlığından

Çorumun Hacıdavut mahallesinden Geçili oğlu Hacı Mehmedin senetsiz ve nizasız minelkadim malı olduğundan ve 20 sene evel ölümü ile karısı Nuriye ve oğlu Mehmede intikal eylediğinden bahsile tescili talep edilmektedir bu gayri menkulün mahallen keşif ve tahkiki 19-6-1942 günü saat 10 tayin edilmiş olduğundan bu gayri menkulde bir hak ve ya tasarruf iddiasında bulunanlar varsa evrakı müsbitelerile birlikte mahallinde Memura ve daha evvel Çorum Tapu Sicilli Mahafızlığına muracaatları ilân olunur.

Tapu Sicil muhafızlığından

Göcenovacığı köyünde bir bap han Cihanbeyli oğullarından Hüseyin oğlu Mehmedin minel kadim tasarrufunda olup 332 senesinde ölümü ile veraseti oğlu Hüseyine inhisar eylediğinden bahsile tescili talep edilmektedir. Bu gayri menkulün mahallen keşif ve tahkiki 26-7-1942 günü saat 10 tayin edilmiş olduğundan bu gayri menkulda bir hak veya tasarruf iddiasında bulunan varsa evrakı müsbitelerile birlikte mahallinde memura ve daha evvel Çorum Tapu Sicilli muhafızlığına müracaatları ilân olunur.

Tapu Sicil muhafızlığından

Kılıçveran köyünün uluyol mevkiinde bir kıt'a tarla Kantar oğlu Ayşenin babasından miras yolu ile kalma mülkü olduğundan bahsile tescili talep edilmekte olduğundan mahallen keşif ve tahkiki 19-7-1942 günü saat 10 tayin edilmiş olduğundan bu gayri menkulde bir hak veya tasarruf iddiasında bulunanlar varsa evrakı müsbitelerile birlikte mahallinde memura ve daha evvel Çorum tapu sicilli muhafızlığına müracaatları ilân olunur.

Tapu Sicil muhafızlığından

Durgut köyünün taş arası mevkiinde bir tarla ile bir bağ ve göl yeri mevkiinde bir kıt'a tarlayı köyden Kara deli oğullarından Hasan ve Fatmadan 30 sene evvel meyanede satın almak suretile Kadir ogullarından Ali oğlu Ahmedin tasarrufunda bulunduğundan bahsile Ahmet tarafından namına tescili talep edilmekde olduğundan keşif ve tahkiki için 12-7-942 inci günü mahalline memur gönderilecekdir her hangi bir hak ve milkiyet iddiasında bulunan varsa mahallinde memura ve daha evvel Çorum Tapu Sicilli muhafızlığına müracaatları ilân olunur.

Daimi Encümenden

1 - Vilâyet Aygır deposunda vcut damızlıkların 30 Mayıs taribine kadar olan azı 00, çoğu 20000 kilo kuru ot iyacı 942 Temmuzunun birinci rşamba günü saat 15 de ihalesi ılmak üzere 20 gün müddetle eksiltmeye konulmuştur.

2 - Kilosunun muhammen be-deli 6 kuruş 50 santimdir.

3 - Muvakkat teminat 97 lira 50 kuruştur.

4 - Şartnamesi tatil günleri dışında her gün Encümen kaleminde görülebilir.

5 - İsteklilerin te'minat makbuzlarile birlikde tayin edilen gün ve saatde Daimi Encümene müracaatları ilân olunur. 2-2

KURULUŞ TARİHİ: 1921

İDARE YERİ

Vilâyet Matbaası

ÇORUM

- HER HAFTA ÇIKAR VİLÂYET GAZETESİDİR -

YIL: 21 — No. 1131

Çarşamba

1 - Temmuz - 1942

Nushası - 3 - kuruştur

Memurlar İstihlâk Kooperatifi

İDARE VE MURAKABE HEYETLERİ SEÇİLDİ

26-6-942 Cuma günü Kooperatif Umumî Heyeti Halkevi salonunda toplandı. Bu toplantıya Valimiz Sayın Bay Muzaffer Akalınla Parti Müfettişimiz Erzurum Meb'usu Bay Salim Altuğ da şeref vermekte idiler.

Eski İdare Meclisi Reisi Bay Cemal Yasarın riyasetlerinde yapılan bu toplantıda sabık idare meclisinin hazırladığı rapor okunduktan sonra, ruznameye nazaran seçime ait müzakereye geçilmiştir. Seçim sonucunu aldıkları rey sırasile aşağıya dercediyoruz.

Bu seçimde; Binbaşı Necmeddin Enginsoy, T. C. Ziraat Bankası şehrimiz şubesi Müdürü Muzaffer Soysal, İaşe Müdürü Nuri Alpay, Veteriner Müdürü Fahri Gönenç ve Jandarma Merkez Tabur Komutanı Binbaşı Hayri Eser idare heyeti asıl azalıklarına.

Başöğretmen Mahir Tümer, İlk Tedrisat Müfettişi Mustafa Şahin, Ortaokul Riyaziye Öğretmeni Niyazi Ünsal, Belediye Reisi Nazmi Tombuş ve Daimî Encümen Azası Necmeddin Duran yedek azalıklara.

Hususî Muhasebe Müdürü Hayri Elgen, Belediye Muhasibi İsmail Şevki Bozdoğan ve İnhisarlar Muhasebecisi Ali Kırdoğlu murakabe heyeti asıl azalıklarına.

Defterdarlık Muhasebe Müdürü Abdulkadir Olgun, Ortaokul Riyaziye Öğretmeni Cudi Ege ve Teğmen Atamlık da murakabe heyeti yedek azalıklarına getirilmişlerdir.

942 Yılı Müstahsillere Bırakılacak Ekmeklik ve Tohumluklarla Hayvan Yemlik Mikdarını ve Subaşılarla Yardımcılarının Vazifelerini Gösterir Talimatname

Ticaret Vekâletinden Tebliğ Edilmiştir:

Madde 1 — Millî Korunma Kanununun 4156 sayılı kanunla değiştirilen 14 üncü maddesi hükümlerine dayanarak memleket dahilinde gerek 1941yılı mahsulünden olup henüz tesellüm edilmemiş bulunan ve gerek 1942 yılı zarfında istihsal edilen, müstahsilin ekmeklik, yemeklik, yemlik ve tohumluk ihtiyacından gayri bilumum buğday, çavdar, mahlût, her nevi mısır, her nevi darı, kaplıca, yulaf ve arpa mahsulüne Hükümetçe elkonmuştur.

Müstahsilden mübayaa mutat pazar yerlerinde yapılacaktır.

Madde 2 — Müstahsilin ekmeklik, yemeklik, yemlik ve tohumluk ihtiyaçları aşağıdaki fıkralarda tasrih edildiği veçhile elkonma hükmünden istisna edilmiştir:

a) Ekmeklik ve yemeklik

Buğday, çavdar, mahlût ve kaplıca için, kat'i tesbit ve elkonmanın yapıldığı tarihten itibaren Antalya, Diyarbakır, Hatay, İçel, Mardin, Seyhan ve Urfa Vilâyetlerinin dağlık olmıyan mıntakalarında 1943 yılı haziran ayı nihayetine ve vilâyetlerin dağlık mıntakalarile kararname hükmüne tabi bulunan diğer vilâyetlerden Aydın, İzmir, Manisa, Muğla, Balıkesir, Edirne, Çanakkale, Kırklareli ve Tekirdağ Vilâyetlerinde 1943 senesinin Temmuz ayı nihayetine kadar ve diğer vilâyetlerle ilk fıkrada zikredilen Vilâyetlerin dağlık mıntakalarında aynı senenin Ağustos ayı nihayetine kadar ve mısır yemek itiyadı olan mıntakalarda mısır yemekliği 1943 yılının Eylül ayı nihayetine kadar ve darı yemek itiyadı olan mıntakalarda ise müteakip hasat mevsimine kadar olmak üzere buğday, çavdar, mahlût, mısır, kaplıca ve darı beraber veya bu maddelerden yemek itiyadına göre yalnız birisinden olmak üzere bir aylık müddet için ekmeklik ve yemeklik büyük, küçük üstüste nüfus başına cem'an 20 kilo üzerinden hesap edilir.

b) Yemlik:

Katî tesbit ve elkoyma tarihinden itibaren müteakip hasat mevsimine kadar on iki aylık olmak üzere:

1) Trakyada Edirne, İstanbul, Kırklareli ve Tekirdağ vilâyetlerinde çalışan sığırlara 175, çalışmıyan sığırlara 75 ve koyunlara 10 kilogram:

2) Garbi anadolu ve Akdeniz mıntakalarında Çanakkale, İzmir, Aydın, Balıkesir, Bursa, Denizli, Manisa, Kocaeli, Muğla, Antalya, İçel, Hatay, Seyhan ve Gaziantep Vilâyetlerinde çalışan sığırlara 125, çalışmıyan sığırlara 35, koyunlara Akdeniz yamaçlarındakilere 6 ve diğerlerine 10 kilogram;

3) Orta Anadolu ve Cenubi Şarkî mıntakalarında Ankara, Amasya, Afyon, Bilecik, Eskişehir, Tokat, Çorum, Yozgat, Çankırı, Burdur, Konya, Niğde, Kütahya, Isparta, Kırşehir, Kayseri, Kastamonu, Sivas, Malatya, Elâzığ, Erzincan, Diyarbakır, Tunceli, Siirt, Mardin, Maraş, Urfa ve Hakkâri Vilâyetlerinde çalışan sığırlara 150, çalışmıyan sığırlara 30 ve koyunlara 10 kilogram;

4) Şimali Şarkî mıntakasında Ağrı, Bingöl, Bitlis, Erzurum, Kars, Muş, Van, Çoruh, ve Rize Vilâyetlerinde çalışan sığırlara 140, çalışmayan sığırlara 20 ve koyunlara 5 kilogram:

5) Karadeniz mıntakasında Trabzon, Giresun, Ordu, Samsun, Sinop, Zonguldak, Gümüşane, ve Bolu Vilâyetleri dahilinde çalışan sığırlara 125, çalışmayan sığırlara 25 ve koyanlara 5 kilogram:

6) Atlara 700, katırlara 540 develere 150, merinoslara 30 ve tiftik keçilere 13 kilogram arpa ve yulaf tefrik edilir.

7) Eşekler ve kıl keçileri için yemlik hububat ayrılmaz.

Bu miktarlar, tekmil hayvanlar için yulaf veya arpa ayrı ayrı veya tahdit edilen miktarları tecavüz etmemek üzere, her ikisi bir arada hesap olunabilir. Mısır mıntakasındaki hayvanlar için mısır da aynı hadler dahilinde kalınmak üzere, ayrılabilir. Ancak develere yemlik olarak münhasıran arpa tefrik olunur. Hasat zamanı, mısır için yukarıda (a) fıkrasında yazılı olduğu veçhile tesbit edileceği gibi arpa ve yulaf için de, buğday, çavdar, mahlût ve kaplıca için kabul edilen zamanın aynıdır.

c) Tohumluk:

Çift hayvanlarının adedi ve traktör bulunduğu tardirde bunların zer-i kabiliyetleri, keza her bir cins mahsulden dekar başına atılacak tohumluk miktarı göz önünde tutularak fiilen ekilecek sahaya yetecek kadar her bir cinsden ayrılması iktiza eden mahsuldür.

Dekar başına her bir cins mahsulden tarlaya atılacak tohumluk miktarları aşağıda gösterilmiştir.

Mahsulü cinsleri	Bir dekar tarlaya atılacak tohumluk mikdarları (Kg.)
Buğday	20
Çavdar	20
Mahlût	20
Mısır	4
Darı	2
Yulaf	18
Arpa	18
Fasulya	10
Nohut	10
Bakla	12

Madde 3 — Memleketin her tarafında hububat rekoltesinin ve el konma hükmüne tabi hububat miktarlarının tesbiti tarlada ve harmanda yapılır.

Bu tahmin ve tesbit işi ve zamanları Subaşı teşkilâtı ve va-

Mahsulâta Elkoyma

Mahsulâta elkoyma ve ekmeklik, yemeklik, yemlik ve tohumlukların ayırtılması işlerile küme tesbit ve elkoyma memurları, subaşılar ve muhtarların vazifeleri üzerinde görüşülmek üzere Valimiz Sayın Bay Muzaffer Akalının yüksek riyasetlerinde Haziranın 24 üncü çarşamba günü öğleden sonra Halkevi salonunda bir toplantı yapılmıştır.

Daire müdür ve reislerile bütün ilgililerin temamen iştirak eylediği bu toplantıda; Sayın Valimiz, mahsulâta elkoyma işin de tahmin ve tutulacak defterlerle ekmeklik tohumluk ve yemlik işlerinin ayırma şekillerini izah buyurmuşlardır.

KOOPERATİF İDARE MECLİSİ İLK TOPLANTISI

30-6-942 Salı günü öğleden evvel Vilâyet Makamında ilk toplantısını yapan Memurlar İstihlâk Kooperatifi İdare Meclisi, bu toplantısında umumi heyetçe idare meclisi azalıklarına seçilmiş olan Binbaşı Necmeddin Enginsoyla Jandarma Binbaşısı Hayri Eserin Ordu dahili hizmet kanununun 41 inci maddesi gereğince idare meclisi azalıklarında yer alamıyacakları üst makamlarile yapılan muhabere sonucunda anlaşılmış olmasına binaen, gösterilen mazeret idare meclisince de muvafık görülerek yerlerine yedekte en çok rey alan İnkılâp İlkokulu Baş Öğretmeni Mahir Tümerle İlk Tedrisat Müfettişi Mustafa Şahinin getirilmesi kararlaştırılmış ve bu arada yapılan reis ve reis vekili seçimlerinde ise riyasete Vilâyet İaşe Müdürü Nuri Alpay ve reis vekilliğinede Başöğretmen Mahir Tümerin getirildikleri haber alınmıştır.

...miteleri hakkındaki talimatnamede yazılıdır.

Madde 4 — Valiler bu tesbit ve el koyma işlerini Subaşı Talimatnamesindeki hükümlere uygun olarak Subaşıları vasıtasiyle yaptırırlar. Gerek Subaşıların tahmin ve tesbit faaliyetinin mürakabesinde ve gerek el koyma hükmünün tatbikı işlerinde Ziraat Vekâleti teşkilâtına mensup memur ve müfettişler, Ticaret Vekâleti İaşe teşkilâtı memur, müfettiş ve mürakıpları, Dahiliye, Nafıa ve Maarif Vekâletleri teşkilâtına mensup memurlardan Valilerce lüzum görülecek olanlar ve ayrıca ziraat mektepleri ve lise ve daha yukarı derecedeki okul talebeleri, Toprak Mahsulleri Ofisi ve T. C. Ziraat Bankası müfettiş ve kontrolörleri ve yine vilâyet dahilinde Valilerce istihdamına lüzum görülen resmi ve hususi müesseselere mensup memurlar ve tahmin işlerinde ihtisas sahibi oldukları anlaşılan vatandaşlar istihdam olunurlar.

Madde 5 — Her vilâyet kendi bölgesinde muhtelif çevrelerin hasat ve harman zamanını tesbit eden (hasat küme defter) lerini hazırlar (örnek: 1) ve her kaza mıntakasında hasat zamanları aynı olan köylerin istihsal kabiliyetleri de göz önünde tutularak buralara 4 üncü maddede yazılı memurlardan en çok onar köye şâmil olmak üzere, ikişer memurdan mürekkep kontrol ve el koyma heyetleri tertip eder. Bunlardan biri elkoyma kararnamesinin 3 üncü maddesinin son fıkrasında yazılı olduğu veçhile, tahmin işlerinden anlıyan ve Vilayetce muvafık görülen vatandaşlar olabilir. Bu heyetlerden lüzum görülenlere bir jandarma eri terfik edilir ve bu heyetler hasat başlar başlamaz vazifelerini görecekleri mıntakalara sevk olunurlar.

Bu heyetlerin faaliyet mıntakasına (el koyma kümesi) tabir olunur.

Madde 6 — Mühim çiftliklere veya çiftlik gruplarına ayrıca ve mustakillen birer kontrol ve elkoyma heyeti gönderilir.

Madde 7 —Kontrol ve elkoyma işlerinde istihdam edileceklerin vazifeleri şunlardır.

a) Subaşılar tarafından, sabaşı Talimatnamesinin 9 uncu maddesinde yazılı hükümlere uygun olarak yapılan tahmin, tesbit ve elkoyma işlerini kontrol etmek.

b) Birinci tahmine göre yapılacak elkoymalar neticesinde elde edilecek mahsulün, Taşıt Birlikleri Talimatnamesinin 11,12,13, 14 ve 15 inci maddelerinde yazılı hükümlere uygun olarak geçiktirilmeksizin alım merkezlerine sevkını temin etmek:

c) Müstahsilin, çift sahibi olmıyanların veya çift sahibi olup da istihsali ihtiyacına kifayet etmiyenlerin ihtiyaçlarına tahsis edilecek miktar haricindeki hububata aşağıda yazılı olduğu veçhile elkoyma işini tanzim etmek:

1) Müstahsilin ekmeklik yemeklik tohumluk ve yemlik ihtiyaclarına tahsis edilecek miktarları tesbit ve alâkadarlara terk etmek:

2 - Müstahsilin ekmelik, yemeklik, thbumluk ve yemlik ihtiyaçlarına terkedilen miktarı köy ihtiyaç ve dağıtma defterlerinde tesbit edilerek bu defteri (örnek: 2) kendilerine bububat terk edilenlere mühürletmek veya imzalatmak veya parmak izi basdırmak.

3 - Köy dahilinde öğretmen ve eğitmen gibi çift sahibi olmıyanların ihtiyaçlarını tahdit esasına göre tesbit ederek bunlara bedeli mukabilinde müstahsilden hububat satışı yaptırmak ve azap. çoban ve amele gibi müstahdemlerin ve köy bekçisi, köy imamı gibi müşterek hak sahiplerinin haklarını yine tahdit esasına göre kendilerine verilmek üzere mal sahiplerine teslim etmek veya bunlarla mal sahipleri arasındaki uyuşmaya uygun olarak haklarını ayırıp kendilerine teslim etmek:

4) Köy istihsali tahdit esasına göre yeter miktarda değilse o köye daha ne miktar hububat yardımı yapmak lâzım geldiğini tesbit etmek:

5) Yukarda yazılı esaslar dairesinde tayin edilecek olan köy ihtiyacından fazla miktara elkoymak ve elkonan miktarların elkoyma bordrosunu (örnek: 3) müstahsile Subaşı Talimatnamesinin 11 inci maddesinde izah edildiği veçhile verilen elkoyma pusulasında yazılı rakamları da tetkik ve mürakabeden geçirmek suretiyle tanzim etmek:

ç) Elkoyma bordrosunda yazılı hububatı, Taşit Birlikleri talimatnamesine uygun olarak alım merkezlerine sevk etmek ve derhal sevk imkânı bulunmadığı takdirde bunları, Köy İhtiyar Heyetile köy Birliği Heyetinin müşterek mesuliyetleri altında mal sahiplerinin muhafazasına veya münasip bir yere terk ve depo etmek Bu suretle muhafaza altına alınacak olan miktarları. Elkoyma bordrosuna kaydederek (örnek: 3) mühür, İmza veya parmak izlerini almak suretiyle muhafazasına terk edilen mal sahiplerini zimmetlendirmek ve bu bordronun bir nushasını bilâ teehhür mahallin en yakın alım teşkilâtına göndermek ve diğer nüshasını şubaşıya tevdi etmek;

d) Harmandan köye nakledilmemiş olan hububatın kaçırılmasına meydan vermemek için bu hububatı mahalli teamüllere uygun olarak harman yerinde mühürlemek veya işaretlemek:

e) Millî Korunma Kanununun 65 inci maddesine göre arama salâhiyetini haiz bulundukları takdirde, bilinen veya şübhe edilen ahvalde aramalar yapmak ve ya bu salâhiyeti haiz olan Subaşıların arama işlerini tertip ve tanzim etmek suretiyle saklı, gizli ve kapalı malları meydana çıkarmak:

Bu aramalarda Millî Korunma Kanununun 65 inci maddesinin 3 ün:ü fıkrası mucibince muhtar ile ihtiyar heyetinden biri ve muhtar bulunmadığı zaman İhtiyar Heyetinden biri ile komşularından biri ve İhtiyar Heyetinden kimse bulunmadığı zaman komşularındnn iki kişi hazır bulundurulur.

f) İhtiyar Heyeti ve Subaşıların tasdikini ihtiva eden katî tesbit ve elkoyma cetvelleriyle dağıtma cetvellerinde hata gördükleri takdirde bu hataları, Subaşı Talimatnamesinin 19 uncu maddesine uygun olarak tashih etmek:

g) Harman işinin çabuklaştırılması için icabında köylüleri müşterek calışmaya davet ve sevketmek:

h) Mıntakaları dahilinde kendilerine intikal edecek olan şikâyetleri dinlemek bu şikâyetleri mahallerinde hal ve fasletmek ve buna imkân bulamadıkları takdirde kaymakam ve valiyi yazı ile keyfiyetten haberdar etmek:

i) Vazifelerinin hitamında, ikişer müsha olarak tanzim edilen bordrolardan 2-17875 numaralı elkoyma kararnamesinin 4 üncü maddesinin (b) fıkrasında yazılı ihtiyaç ve dağıtma bordrosunun bir müshasını Köy Birliği Reisliğine ayni maddenin (e) fıkrasiyle (III) numaralı bendinde yazılı el koyma bordrosunun bir nüshasını ofisin veya bankanın en yakın alım merkezine ve ikinci nüshaları da köyün Subaşısına tevdi etmek ve mıntakasında çalışdığı kaymakamı vazifesinin bu suretle bitiminden haberdar etmek,

—Sonu var—

Tapu Sicil muhafızlığından

Çorumun Alpagut köyünün karaçalı mevkiinde dört kıt'a tarla Deli Süleyman oğullarından Mehmet oğlu Mehmet ve Ali çavuş oğullarından Süleyman oğlu Mehmet ve kuru Yakup oğlu Mustafa veresesinden meyanede (30) sene evvel adiyen satın alındığından bahsile senetsiz tasarruFatan tescili talep edilmektedir bu gayri menkullerin mahallen keşif ve tahkıki için 2-8-942 günü saat 10 tayin kılınmış olduğundan bir hak veya tasarruf iddiasında bulunanlar varsa evrakı müsbitelerile birlikte mahallinde memura ve daha evvel Çorum tapu sicilli muhafızlığında müracaatları ilân olunur.

ŞAP HASTALIĞI GEÇTİ

Çıktığı evvelce bildirilen Alacanın Çöplü köyündeki Şap hastalığının söndürüldüğü Vilâyetten tebliğ kılınmıştır.

Çorum Sulh Hukuk Hakimliğinden

Çorumun Tatar köyünden Hüseyin oğlu Abdullahdan Çocukları Mehmet, Raşit Naileye kalan tereke dedeleri Hüseyin yedinden alınarak satılmasına ve satışında 15- Temmuz - 942 çarşamba günü saat (13) de pazar mahallinde ve rüsumat dairesi önünde satılması tekarrür etmiş olduğundan taliplerin vakti mezkûrde hazır bulunmaları ilân olunur.

Çorum Sulh Hukuk Hakimliğinden

Çorumun Üçtutlar mahallesinden Mahmudiye sokağından Betun işlerile meşgul Seyis oğlu Ahmedin vefatı dolayisile terekesinin tesbitine ve bütün alacak ve borçlarının mahkememize müracaatla kayit ve bu husus daki evrakı müsbitelerinin de ibraz etmelerine karar verilmiş olduğundan alakalıların gazete ile ilânından ve ilânnamelerin talikından itibaren bir ay içinde vesikalarile mahkememize müracaat etmeleri muayyen olan bu müddet içinde alacak ve borçlarını yazdırıp vesikalarını ibraz etmedikleri takdirde mirascıya ne şahsen ve nede terekeye izafeten takibde hakları kalmayacakları ilân olunur.

Tapu Sicil muhafızlığından

Çorumun Akçakaya köyünün köy altında arpalık ve eşki elma ve taşlı tarla ve kaya arasında saray yeri ve kır arkası mevkilerinde (6) parça tarla Kürit oğlu Mustafanın minelkadim malı iken 40 sene evvel ölümü ile veresesine intikal eylediğinden bahsile tescili talep edilmektedir. Bu gayri menkullerin mahallen keşif ve tahkıkı için 2 8 942 günü saat 10 tayin kılınmış olduğundan bir hak veya tasarruf iddiasında bulunanlar varsa evrakı müsbitelerile birlikte mahallinde memura ve daha evvel Çorum Tapu Sicilli Muhafızlığına müracaatları ilân olunur.

Tapu Sicil muhafızlığından

Çorumun Alpagut köyünün köy önünde arpalık, gökçan ve karaçalı ve küçük dere mevkilerinde altı parça tarla Fişek çekmez oğlu Mustafanın annesi Kezibandan miras yolu ile intikal eylediğinden bahsile verese tarafından tescili talep edilmektedir. İşbu gayri menkullerin mahallen keşif ve tahkıkı için 2 8 942 günü saat (10) tayin kılınmış olduğundan bir hak veya tasarruf iddiasında bulunanlar varsa evrakı müsbitelerile birlikte mahallinde memura ve daha evvel Çorum Tapu Sicilli muhafızlığına müracaatları ilân olunur.

İhtikârdan Mahkûmlar

Çorum Asliye Ceza Hakimliğinden

Elinde bulunan hububatın beyannamesini vermemek suretile millî korunma kanunun hükümlerine muhalif harekette bulunmaktan suçlu Çorumun Ulukavak mahallesinin karaman çavuş semtinden Kadir oğlu 316 doğumlu Abidin nam diğeri Abit Büyük hısbanın korunma kanununun 14 - 2, 55 - 2 inci maddesi mucibince yirmi beş lira ağır para cezasiyle tecziyesine ve hükmün kesbi katiyet etmesini müteakip mahallî gazete ile ücreti maznun tarafından verilmek şartiyle hulâsatan neşir ve ilânına dair mahkememizden verilen 10-5-1942 tarihli hüküm iktisabi katiyet etmiştir.

* * *

Elinde bulunan hububatın beyannamesini vermemekten suçlu Çorumun Gülâbibey mahallesi Harmanlar sokağından seyyar kalbur ve elek yapmakla meşgul bulunan Abdullah oğlu 1325 doğumlu Ahmet Çetinin suçunun subutüne binaen Korunma K. 14-2, 55 - 2 inci maddesi mucibince yirmibeş lira ağır para cezasile mahkûmiyetine ve hükmün kesbi katiyet etmesini müteakip mahallî gazete ile neşir ve ilânına dair mahkememizden müttehaz 4.5.942 günlü karar hiç bir taraftan temyiz edilmiyerek katileşmiştir.

* * *

İskilibin Sakarya Mahallesinden Ali oğlu 310 doğumlu Reşit Çerit ile bu mahalleden Abdullah oğlu 1325 doğumlu Cemal Alaşın ellerinde bulunan hububatın beyannamesini vermediklerinden dolayı Millî korunma kanununun 14-2, 55-2 inci maddelerine tevfikan yirmi beşer lira ağır para cezasile tecziyesine ve hükmün katileşmesini müteakip ücreti maznunlar tarafından verilmek şartile hükmün hülâsatan mahalli gazete ile neşir ve ilânına mütedair mahkememizden müttehaz 1-5-1 42 tarihli hüküm iktisabı katiyet etmiştir.

* * *

Ellerinde bulunan hububatın beyannamesini vermemek suretile Millî Korunma Kanuna muhalif harekette bulunmaktan suçlu Çorumun Şekerbey köyünden Ali oğlu 317 doğumlu Emin ve Tarhan köyünden Ganişep oğullarından Ganişepe oğlu Abbasın Korunma Kanununa tevfikan 14 - 3, 55 - 2 inci maddeleri veçhile yirmi beşer lira ağır para cezalarile mahkûmiyetlerine ve hükmün kesbi katiyet etmesini müteakip mahallî gazete ile neşir ve ilânına mütedair mahkememizden müttehaz 4.5.1942 günlü karar iktisabı katiyet etmiştir.

İskilip Asliye Ceza Hakimliğinden

Mevcut lamba camlarını satışa arzetmemek suretile Millî Korunma kanununa muhalif hareketten suçlu Dabağhane M. Ahmet oğullarından İbrahim oğlu Ömer İlhan hakkında Asliye Ceza mahkemesinde suçunun vicahında C. M. U. si Şeref Erdoğan 7527 huzurile yapılan açık duruşma sonunda: suçlunun subuti fiiline mebni 4180 sayılı K. 32 ve 59 - 3 ve 63 üncü maddeleri mucibince beş lira ağır para cezasile mahkûmiyetine ve yedi gün dükkânının kapatılarak ticaretten menine ve Çorum gazetesile ilânına ve büyük harflerle hüküm katileştiği takdirde hüküm hülâsasının suçlunun dükkânının göze çarpan yerine yapıştırılmasına kabili temyiz olmak üzere 20.5.942 tarihinde C. M. U. si Şeref Erdoğan hazır olduğu halde suçlunun vicahında alenen karar verilerek tefim kılındı.

Daimi Encümenden

1 — 17-6-942 tarihinden itibaren açık artırma müddeti on gün uzatılan Mecidözü kazasının Figani köyü civarındaki Kablıca ve otelin ihale tarihinden Mayıs-944 sonuna kadar olan icarına bu defa da talip çıkmadığından 2490 sayılı kanunun 43 üncü maddesinin son fıkrasına tevfikan açık artırmanın bitişi olan 27-6-942 tarihinden itibaren bir ay içinde pazarlıkla muamelesi temamlanmak üzere uzatılmıştır.

2 — Muhammen senelik kira bedeli 500 liradır.

3 — Muvakkat ta'minat 75 liradir.

4 — Şartnamesi ta'til günleri tışında vilâyet daimi encümeni ve Mecidözü kazası Hususi Muhasebe Memurluğunda görülebilir.

5 — Tayin edilen müddet içinde talip olanların te,minat makbuzlarile Vilâyet Daimî Encümenine müracaatları ilân olunur. 1 4

Tapu Sicil muhafızlığından

Tozluburun köyünün köy civarı akgedik ve kuru çay iğdeli ve çayır mevkilerinde (13) parça tarla Mulla Ali oğlu Şakir ve Sadık ve Baldız oğlu İbrahim ve Memiş ve Halil ve İbrahim oğlu Hüseyin ve Mustafa ve Kürt Mehmet oğlu Mehmet ve Hançerli oğlu İsmail ve Hasan oğlu Hüseyinden (35) sene evvel meyanede adiyen satın alındığından bahsile senetsiz tasarrufatdan tescili talep edilmektedir. Bu gayri menkullerin mahallen keşif ve tahkıki için 30-8-1942 günü tayin edilmiş olduğundan bir hak veya tasarruf iddiasında bulunanlar varsa evrakı müsbitelerile birlikte mahallinde memura ve daha evvel Çorum Tapu Sicilli Muhafızlığına müracaatları ilân olunur.

Tapu Sicil muhafızlığından

Eskiekin köyünün salevat beleni ve köy arkası mevkilerinde iki kıt'a tarla Kara oğlan oğullarından Halil ve Hüseyinin tapulu malları olduğundan bahsile veresesi tarafından tescili talep edilmektedir.

Bu gayri menkullarin mahallen keşif ve tahkıki için 11-7-942 günü saat 10 tayin kılınmeş olduğundan bu gayri menkullerde bir hak veya tasarruf iddiasında bulunanlar varsa evrakı müsbitelerile birlikte mahallinde memura ve daha evvel Çorum Tapu Sicilli muhafızlığına müracaatları ilân olunur.

Tapu Sicilli muhafızlığından

Gökdere köyünde Sapa köyyanı, mezar yanı, meşeli çukuru, karamıklı kum, kum çay, mevkilerinde 7 parça tarla ile köy içinde bir bab hane Alican oğlu Abdullah Yahya bin Alicanın 1288 yoklama kaydile uhdesinde ve tasarrufunda iken vefatile veresesine intikal eylediğinden bahsile tescili talep edilmektedir. Bu gayri menkullerin mahallen keşif ve tahkıki için 11.7 9:2 günü saat 10 tayin kılınmış olduğundan bu gayri menkulde bir hak veya tasarruf iddiasında bulunanlar varsa evrakı müsbitelerile birlikte mahallinde memura ve daha evvel tapu sicilli muhafızlığına müracatları ilân olunur.

Tapu Sicil muhafızlığından

Deliler köyünün Paşa köyü kırında bir kıt'a tarla Somun oğullarından Hüseyin oğulları İsmail ve Ahmedin 1289 yoklama kaydile uhdesinde ve tasarrufunda iken 28 sene evvel ölümile veresesine intikal eylediğinden bahsile tescili talep edilmektedir. Bu gayri menkulün mahallen keşif ve tahkıki için 26.7.942 günü saat 10 tayin kılınmış olduğundan bir hak veya tasarruf iddiasında bulunanlar varsa evrakı müsbitelerile birlikte mahallinde memura ve daha evvel Çorum tapu sicilli muhafızlığına müracaatları ilân olunur.

Tapu Sicil muhafızlığndan

Şekerbey köyünün aktepe mevkiinde iki kıt'a tarla ile köy civarında bir harman ve köy içinde bir bap hane İbiş oğlu nam diğeri Çıtak oğlu Velinin 322 yoklama kaydile malı olduğundan bahsile vereseleri tarafından tescili talep edilmektedir. Bu gayri menkullerin mahallen keşif ve tahkıki için 26.7.942 günü saat 10 tayin kılınmış olduğundan bu gayri meukullerde bir hak veya tasarruf iddiasında bulunanlar varsa evrakı müsbitelerile birlikte mahallinde memura ve daha evvel Çorum tapu sicilli muhafızlığına müracaatları ilân olunur.

Çorum Sulh Hukuk Hakimliğinden

Hudut vesairesi:

Çiriş mahallesi defterinin 349 sahifesinde 139 ada 32 parsel numarasında sağı: 31 - 29 Tatar oğlu Nuri ve saire haneleri solu: 33 - 34 Erzurumlu o. Şakire, Daldal oğlu Hıdır ve saire haneleri, arkası: 34 parseller, önü : 33 parsel ve yol ile mahdud tahtani iki oda ve bir kilâr ve bir mahzen ve zemininde iki mahzen ve bahçe içerisiede 4 kavak 4 çınar 1 armut 3 üzüm asması 13 erik 1 şeftali bir ayva ve bir kurumuş tut ağacı mevcud hane (1000) lira değerindedir.

Çorumun Çöplük mevkiinde Bakkal Şakir oğlu Bekir Nohut ile karısı Nesibe ve Hasan kızı Nuriye, Miyase, Rasime, Emine, Salime, Nefise, Mavuş, Huriye, ve Satılmış aralarında müşterek olan ve kabili taksim olmadığından satılarak şuyuun izalesi Çorum Sulh Hukuk mahkemesinin 27-5-942 gün ve 15-194 No'lu ilâmla hüküm altına alınan ve yukarda hudud ve sairesi yazılı bulunan bir bab hene gazete ile ilânından ve ilânnamelerinin talık ve tebliğinden itibaren 30 gün müddetle açık artırmaya çıkarılmıştır. Hitamı olan 31-7-942 cuma günü saat 15 de mahkeme kaleminde ihalesi icra edilecektir. Bu gayri menkule konulacak pey muhammen kıymetin yüzde yetmiş beşini doldurmadığı takdirde en çok artıranın taahhüdü bakı kalmak şartiyle ihalesi on beş gün daha uzatılarak hitamı olan 21-8-942 cüma günü ayni saatte ve mahkeme kaleminde icra edilecektir. Satış beşin ve bilumum masraf müşteriye aiddir. Ve artırma şartnamesi her gün herkese açıktır. Bu gayri menkul ile alakası olanların 20 gün içinde evrakı müsbiteleriyle birlikte mahkeme kalemine muracaat etmedikleri takdirde ve hakları da tapu sicilliyle sabit olmadıkca satış bedelinin paylaştırılmasından hariç kalacaklardır. Talip olanların muhammen kıymetin yüzde yüdi buçuğu nisbetinde pey akçasını veya millî bir bankanın mektubunu hamilen gelmeleri ilân olunur.

Zayi Cüzdan ve Evrak

İçinde Haziran ayına ait ekmek kartları, mal ortakçılarına ait senetler, mezbahada kestirdiğim hayvanların ifraz tezkereleri, bağların koçanları, 7 Haziran keşidesine ait 071035 No. lu piyango bileti, adî para senedleri, askerî terhis tezkeresi, evimin elektrik'ine ait ruhsat tezkeresile depozitoya ait makbuz ve daha sair lüzumlu ve lüzumsuz evrak vesaire bulunan cüzdanımı tarihten 20 gün önce kaybettim. Bulanların adresime getirmelerini insaniyet namına rica ederim.

Kasap Mevlüt oğlu
Ömer Çalkaya

ÇORUM DOĞUMEVİ BAŞ HEKİMLİĞİNDEN

Çorum Doğumevinin 1942 yılına ait bir senelik ihtiyacı bulunan 17 kalem erzak vesairesi 11.5.942 tarihinden itibaren 15 gün müddetle açık eksiltmeye konulmuştur. Bu müddetin hitamı olan 25.5.942 tarihinde Sıhhat Müdürlüğünde yapılan eksiltmede istekli çıkmadığından mezkûr tarihten itibâren 10 gün temdit edilmiş, bu müddetin hitamı olan 4.6.942 tarihinde de istekli çıkmadığından mezkûr tarihten itibaren bir ay içinde pazarlıkla verilmesine karar verilmiştir. İsteklilerin bu müddet zarfında Doğumevine müracaatları ilân olunur.

Erzakın cinsi	Azı Kilo	Çoğu Kilo	Muvakat teminat Lira	Kr.
Koyun eti	1700	2500	168	75
İnek sütü	1500	2000	30	
Sade yağı	250	300	58	
Pirinç	550	700	28	88
Şeker	100	150	13	17
Sabun	250	300	24	08
Odun	50000	70000	105	
Çeltik kömürü	20000	30000	63	
Domates salçası	40	50	2	07
Patates	250	300	6	75
Kuru soğan	200	500	4	50
İspanak	120	150		90
Pırasa	200	250	1	88
Lahna	100	150		
Domates	250	300		
Batlıcan	250	300		
Çamaşır sodası	300	400	7	50

4—4

DAİMİ ENCÜMENDEN

Azı Kilo	Çoğu Kilo	Muhammen Be. Lira	K.	Muvakkat Te. Lira	K.	Ginsi
	6000		60	270		Koyun eti
6000	7000		30	257	50	Sığır eti
900	1000		11	8	25	Alibaba tuzu
1350	1500		20	22	50	Kuru soğan
2400	3000		30	67	50	Patetes
10000	12000		25	225		Yağı alınmamış süt
900	1000	1	03	77	25	Ayvalık sabunu
	600		40	18		Çamaşır sodası
70000	80000		02	120		Meşe odunu
130	140 ton		32	336		Çeltek Ma. kömürü

1 — Memleket Hastanesinin 942 Malî yılı ihtiyacı olan yukarıda cins, mikdar ve muhammen bedelleri yazılı on kalem erzak ve levazımı 942 Temmuzunun sekizinci çarşamba günü saat 15 te ihaleleri yapılmak üzere 20 gün müddetle açık eksiltmeye konulmuştur.

2 — Şartnameleri tatil günleri dışında her gün Encümen kaleminde görülebilir.

3 — Alıcıların teminat makbuzlarile tayin edilen gün ve saatte Vilâyet Daimî encümenine müracaatları ilân olunur. 2—3

ASKERİ SATIN ALMA KOMİSYONUNDAN

1 — Aşağıda cins, miktar, muhammen bedel, ilk teminat mikdarlarile ihale gün ve saatleri yazılı üç kalem yem ve yakacak maddeleri kapalı zarf usulile eksiltmeye konulmuştur.

2 — Şartnamesi komisyonumuzda mevcuttur. Görmek isteyenler her mesai gününde müracaat ederek görebilirler.

3 — Taliplerin kanunî vesikalarile birlikte ihale saatinden bir saat evvel komisyona müracaatları. 2—3

Cinsi	Miktarı Kilo	M. Bedeli Lira	K.	İlkteminat Lira	K.	Eksiltmenin gün, saat ve şekli
Kuruot	277200	16632	00	1247	40	8-7-942 çarşamba s. 10 kapalı
Saman	252000	10080	00	756	00	» » » 14 »
Odun	1068000	26700	00	2002	50	» » » 16 »

Daimi Encümenden

1 — 3-6-942 Tarihinden itibaren açık eksiltme müddeti on gün uzatılan Osmancık - Gümüşhacıköyü yolunun 10+815 inci kilometresinde beton kemerli körpü inşaatına bu defa da alıcı çıkmadığından eksiltmenin bitişi tarihi olan 13-6 942 tarihinden itibaren bir ay içinde pazarlıkla muamelesi temamlanmak üzere açık eksiltme müddeti uzatılmıştır.

2 — Keşif bedeli: 4053 lira 17 kuruştur.

3 — Muvakkat te'minat: 303 lira 99 kuruşdur.

4 — Bu işe ait evrak şunlardır.

A - Eksiltme şartnamesi
B - Mukavele projesi
C - Silsilei fiat ve keşif hulasa cetveli
D - Köprü projesi
E - Bayındırlık işleri genel, Şose ve köprüler Fennî şartnameleri

5 — Bu evrak her gün Daimî Encümen kaleminde ve Nafıa Müdürlüğünde görülebilir.

6 — İsteklilerin te'minat makbuzları ve lüzumlu vesaiklarla bir ay içinde Valâyet Daimî Encümenine muracaatları ilân olunur. 2-3

Daimi Encümenden

1 — İskilip yeni ilk okulunun ikmali inşaatı işi 13-7 1942 pazertesi günü saat 15 de Hükümet konağında müteşekkil Daimî Encümende ihale edilmek üzere 20 gün müddetle açık eksiltmeye konulmuştur.

2 — Keşif bedeli 4727 lira 73 kuruştur.

3 — Muvakkat teminat 354 lira 58 kuruştur.

4 — Bu işe ait evrak şunlardır:

A - Eksiltme şartnamesi
B - Mukavele projesi
C - Silsilei fiat ve keşif hülâsa cetvelleri
D - Yapı işleri umumi fennî şartnamesi
E - Bayındırlık işleri genel şartnamesi

Bu evrak her gün Daimî Encümen kaleminde ve Nafia Müdürlüğünde görülebilir.

İsteklilerin teminat makbuzları ve lüzumlu vesikalarla birlikte, muayyen gün ve saatte komisyonda bulunmaları ilân olunur. 2-3

DEFTERDARLIKTAN

25 lira aslî maaşlı İskilip kazası maiiye varidat Memurluğu açıkdır. 6-7-942 gününe rastlayan pazartesi gününde Defterdarlıkta teşekkül edecek heyet huzurında müsabaka imtihanı yapılacağından Memurin kanunundaki şartları haiz olmakla beraber meslekî malumat ve bilgisi olanlardan istekli bulunanların evrakı müsbitelerile birlikde müracaat etmeleri ilân olunur.

C. Müddei Umumiliğinden

Çorum ceza ve tevkif evini 942 Mali yılı ihtiyacı olan beheri altı yüz gıramlık günde en az iki yüz elli en çok üç yüz adet ekmeğ ihtiyacı evvelce ilân olunduğu halde talip çıkmamış ve işin yeniden ve kapalı zarf usulile eksiltmeye konulmasına komsiyonca karar verilmiş olduğundan isteklilerin beheri altı yüz gıramlık bir senelik ihtiyaç olan 109500 adet ekmeğin tutarının yüzde yedi buçuğu yedi yüz otuz dokuz lira on iki kuruşluk teminat makbuzlarile teklif mektuplarını ihale günü olan 13-7-942 günü saat 1[illegible] na kadar Çorum C.M.U. liği odasında toplanacak komisyon reisliğine makbuz mukabilinde vermeleri veya iadeli taahhütlü mektup şeklinde göndrmeleri ilân olunur. 2-3

Çorum Sulh Hukuk Hakimliğinden

Çorumun Gülâbibey Mahallesinden Canbaz oğlu Hüseyin kızı S[illegible] herin kocası müddeaaleh Çorum Cerit oğlu Ömer oğlu Hasan C[illegible] rit aleyhine açtığı ayda 20 lira nafaka takdiri davasının yapılmakta olan mühakemesinde müddea aleyh Hasan Ceridin ikametgâhı meçhul bulunduğundan dolayı namına ilânen davetiye tebliğ edilmiş olduğu halde mahkemeye gelmediğinden ilânen Çorum gazetesile gıyap kararı tebliğine karar verilmiştir.

Duruşması 8-7-642 çarşamba günü saat 9 za bırakıldığından yevmü mezkûrde, işbu ilânnamenin neşri tarihinden itibaren b[illegible] gün zarfında itiraz etmediği surette mahkemeye kabul edilmiyeceği ve mahkemenin gıyabında devam edeceği ilân olunur.

İlân ve Abone

Yazı İşleri için vilâyet Mektupçuluğuna müracaat edilir.

Matbaa işleriçin Matbaa Müdürlüğüne müracaat edilir.

GAZETENİN SENELİĞİ
150 Kuruştur

İlânın satırı - 5 - kuruş
Teşekkür İlânı Satırı -10- K
Günü geçen gazete - 5 - «
Haftası « « - 25 - «

ÇORUM VİLÂYET MATBAAS[ı]

KURULUŞ TARİHİ: 1921
İDARE YERİ
Vilâyet Matbaası

ÇORUM

- HER HAFTA ÇIKAR VİLÂYET GAZETESİDİR -

YIL: 21 — No. 1132
Çarşamba
8 - Temmuz - 1942
Nushası - 3 - kuruştur.

İaşe Toplantısı

Vilâyetin iaşe durumu üzerinde incelemelerde bulunulmak üzere yarın Valimiz Sayın Bay Muzaffer Akalının yüksek riyasetlerinde bir toplantı yapılacaktır.

Ticaret Vekâleti Müfettişinin de bulunacağı bu toplantıya Vilâyet iaşe teşkilâtile küme tesbit heyetleri ve kazalar iaşe âmir ve memurları dahi iştirak eyleyeceklerdir.

CEMAL YASAR

Şimdiye kadar Vilâyette vekâleten Mektupçuluk vazifesini görmekte bulunan Alaca Kaymakamı Bay Cemal Yasarın, Mektupçuluk vekâletinin de ilâvesile Ankara Maiyet Memurlarından Azmi Berkerin Vilâyetimiz Maiyet Memurluğuna tayin kılınması üzerine vazifelerine dönecekleri haber alınmıştır.

6 Aydan fazla şehrimizde vazife görüp işseverlik, bilgi ve nezaketile bu kısa zamanda memlekette derin bir sevgi kazanmış olan kıymetli idarecimize şehrimizdeki değerli hizmetinden dolayı teşekkür ederiz.

HASAD BAŞLADI

Vilâyetin her tarafında, kemale ermiş olan buğday ve arpa mahsulünün hasadına başlanmıştır.

Münhat bulunması itibarile mahsulü erken idrâk eden Lâçin nahiyesinin bazı kısımlarında harman işine de başlanmış ve bu itibarla birkaç gündenberi bu mıntakadan şehrimiz Ofisine yeni mahsul getirilmektedir.

Bir haftaya kadar Kızılırmak mıntakasından da yeni mahsulün getirilmesine muhakkak nazarile bakılmaktadır.

Halkevi

Köycülük Kolu Bir Gezi Daha Yaptı

Şehrimiz Halkevi Köycülük Kolu 5.7.942 pazar günü 8 köyü ihtiva eden bir gezi yapmıştır.

Bu gezide en çoğunu sıtmalı teşkil eden büyük küçük, yatakta ve ayakta 212 hasta muayenesi yapılmış, bunlardan 57 sine reçete ve 112 sinede 6 şar günlük yani bir tedavi devresini teşkil eden kinin tevzi edilmiştir.

Bu meyanda hayvan sağlığı üzerinde de tedkikatta bulunulmuş ve bu gezilen 8 köy hayvanlarında hiç bir hastalık bulunmadığı anlaşılmıştır.

Hummalî surette ikmaline çalışılan hasad ve harman işlerinin verimli neticelerle elde edilmesi için alınacak tedbirler üzerinde de tavsiyelerde bulunulmuştur.

MAAŞ ZAMMI

Öğrendiğimize göre Vilâyet Tapu Sicil Muhafız Muavini Fahreddin Ünsalın maaşına bir derece zam yapılarak 25 liraya iblâğ edilmiştir.

Genç hemşehrimizi tebrik ederiz.

KÖPRÜ AÇILDI

Çorum - İskilip yolundaki Salor köprüsünde tamirat dolayısile 31 - Mart - 942 gününden itibaren geçit kesilmiş ve münakale kayıkla temin edilmişti. 29 - Haziran - 942 gününde köprü geçide elverişli bir hale gelmiş ve her nevi taşıtların geçidine açılmıştır.

HASTALIK GEÇTİ

Merkezin Abdalbodu köyü sığırlarındaki şap hastalığının söndürüldüğü alâkadar makamlardan bildirilmiştir.

942 Yılı Müstahsillere Bırakılacak

Ekmeklik ve Tohumluklarla Hayvan Yemlik Mikdarını ve Subaşılarla Yardımcılarının Vazifelerini Gösterir Talimatname

Ticaret Vekâletinden Tebliğ Edilmiştir:

— Geçen sayıdan artan —

Madde 8 — Bir vilâyet dahilinde bir birinden ayrı zamanlarda hasat yapan mıntakalar mevcut olursa kontrol ve elkoyma heyetlerinden kendi mıntakalarında vazifelerini bitirenler ikinci bir elkoyma bölgesine sevk edilebilirler.

Madde 9 — kontrol ve elkoyma heyetleri âzalarına Valinin imzasını taşıyan bir hüviyet varakası (örnek: 4) verilir ve bunun fotoğraflı olması tercih olunur.

Madde 10 — Orak ve harmanlama işinin devam ettiği müddetce köy ve çiftlik canlı ve cansız nakil vasıtalarını kontrol ederek hububatın köy veya çiftlik haricine çıkmasına kontrol ve elkoyma heyetlerinin vazifelerinin devamı esnasında bunlar tarafından ve bunlar henüz vazife mıntakalarına gelmemişlerse subaşılar tarafından müsaade edilmez.

Madde 11 — Tahmin, tesbit ve elkoyma işlerinde ve 7 inci maddede yazılı işlerde vali ve kaymakamların emirleriyle istihdam edileceklere harcırah ve zaruri masrafları karşılığı olmak üzere âzami beş liraya kadar yevmiye verilebilir. Bu işlerde çalıştırılan Devlet memurlarının harcırah ve zaruri masrafları da Harcırah Talimatnamesi hükümlerine tevfikan tesviye olunur.

Bu harcırah ve zaruri masraflar, 2-17875 numaralı kararname ile meriyet mevkiine konulan 327 sayılı kararın 7 inci maddesi hükmüne tevfikan Toprak Mahsulleri Ofisi tarafından ödenir.

Madde 12 — 2 -17875 numralı kararname ile yürürlüğe giren 324 sayılı kararın 8 inci maddesinin 2 inci fıkrasında yazılı (mutad pazar yeri)

a) Toprak Mahsulleri Ofisinin veya T. C. Ziraat Bankasının mubayaa sahalararına giren mıntakalarda en yakın mubayaa merkezidir.

b) Ofisin veya Bankanın alım teşkilâtı bulunmayan yerlerde, idari bakımdan her köyün bağlı bulunduğu kaza merkezidir.

Müstahsil, elkonma hükmüne tabi tutulan hububatını, mutad pazar yeri olan bu merkezlere kendi vasıtasiyle nakletmeğe mecburdur.

Mutad pazar yerlerine nakledilen hububat için müstahsile nakliye ücreti verilmez.

Ancak hububatın, mutad pazar yerlerindeki mubayaa merkezlerinden sevk veya stok merkezlerine naklinin zaruri görüldüğü ahvalde:

a) Müstahsil, elkonan mahsülünü mutad pazar yerine uğratmadan doğruca sevk veya stok merkezine nakleylediği veya.

b) Verilen direktif dairesinde bu mahsulün mutad pazar yerinden sevk veya stok merkezine kendi vasıtalariyle naklini arzu veya kabul eylediği takdirde, mutad pazar yerindeki mubayaa merkeziyle sevk veya stok merkezi arasında katedilecek fazla mesafe için kendisine, Toprak Mahsulleri Ofisi veya Ofis namına mubayaayı yapan T.C. Z. Bankası tarafından mahallî fiat murakabe heyetinin veya komisyonunun tesbit edeceği bir nakliye ücreti tesviye olunur.

c) Elkonan hububatı mûtat pazar yerindeki alım teşkilâtına nakil ve teslim eden müstahsil malın sevk veya stok merkezine kendi vesaitiyle naklini kabul etmediği takdirde 2-17872 numaralı kararname ile meriyete konulan 321 sayılı kararın tatbikına dair (Taşit ve Taşıma Talimatnamesi) nin 12, 13 ve 17 inci maddeleri hükümlerine tevfikan, ücretli nakil mükellefiyeti yolıyle taşıt kollarından, guruplarından veya birliklerinden istifade edilmek ve mahallî fiat murakabe heyet veya komisyonunun tesbit edeceği nakliye ücreti Toprak Mahsulleri Ofisi veya Ofis namına mubayaayı yapan T. C. Ziraat Bankası tarafından tesviye olunmak suretiyle, mahsulün nekli temin olunur.

Madde 13 — Pazar yerinde fazla izdiham olacağı ve müstahsilin alım teşkilâtında, 2-17875 numaralı elkoyma kararnamesinin 15 inci maddesinin (c) fıkrasında yazılı müedetten fazla beklatileceği anlaşıldığı takdirde hububatın alım merkezlerine sevki, Toprak Mahsulleri Ofisi veya T. C. Ziraat Bankası alâkalı teşkilâtiyle mahallin en büyük mülkiye memuru tarafında yapılacak müşterek bir tertip dairesinde vali

Rafina Pamuk Yagı Fiati

Fiat Murakabe Komisyonundan:

[Ç]ORUMDA: Samsun toptan satış fiatı olan	99	kuruş
kuruş Çorum nakliye ücreti	5	»
	105	»
[.]kuruştan kiloda bir kuruş fire	1	»
[..]zde 10 kuruş perâkendeci kâri	10 50	»
[..]rak 10 kuruş 50 santimin ilâvesi	115	»
[..]dan kiloda 4 kuruş teneke bedelinin tenzilile	4	»
[..]umda 111 kuruş 5 santimdan satılmasına.	111 50	»

Mecidözü için bu fiata iki kuruş kira farkının ilavesile 112 kuruş [..] santimme bunuda yuvarlanarak 113 kuruşa, İskilip Alaca Sun[..]lu için nakliye üçreti farkı olarak ilave edilen 4 kuruşla 115 [kur]uş 90 santıme bununda yuvarlanarak 116 kuruşa, Osmacık kazası [..] Samsun Osmancık kirasının 5 kuruş olmasından Çorum gibi 111 [kur]uş 50 santımdan satılmasına ve takdir edilen fiatlar rafine pamuk [yağ]ının kapsız safî perakende fiatı olup teneke ile satıldığı takdirde [ten]eke bedeli olarak ayrıca satıcıya 68 kuruşun ödenmesine Fiat [Mur]akabe Komisyonunun 29-6-942 günlü toplantısında karar [veri]lmiştir.

ve kaymakamlar tarafından temin olunur.

Madde 14 — Toprak Mahsulleri Ofisiyle T. C. Ziraat Bankasının teşkilâtı bulunmıyan veya bu müesseselerin mevcut teşkilâtı mubayaaya yetişmiyen veya teşkilât vücuda getirilmesine imkân bulunmıyan veya her ne sebeple olursa olsun lüzum görülen yerlerde Toprak Mahsulleri Ofisi namına mutavassıt mubayaacı olarak Zahireci Birliklerinin bu hususta ki talimatnameye uygun olarak müstahsilden doğrudan doğruya hububat satın almasına müsaade olunabileceği gibi Toprak Mahsulleri Ofisi emrinde çalışmasına lüzum görülmiyen değirmenlerden Ofisce tayin edilecek evsaf dairesinde un istihsal etmeyi ve istihsal ettiği unları Ofisin tâyin edeceği fiatlarla göstereceği yerlere satmayı kabul ve taahhüt eden değirmencilere de yıllık vasati istihsal kabiliyetlerini geçmemek kaydiyle talimatnamesine uygun olarak mubayaa salâhiyeti verilebilir.

Madde 15 — Zahireci Birlikleri veya değirmenciler, müstahsilden doğrudan doğruya satın alacakları malların, Hükümetçe tesbit edilen fiatlarına uygun olarak bedellerini mal sahiplerine malı teseIlüm ettikleri yerde derhal ödemiye mecburdurlar. Vereseiye, taksitle, alacağa mukabil, veya malla mübâdele suretiyle müstahsilden hububat mubayaa edilemez.

Madde 16 — 15 inci madde mucibince yapılarak mubayaalarda mubayaa sahaları Toprak Mahsulleri Ofisi alım merkezleri tarafından tesbit ve kendilerine tebliğ olunur. Bu suretle hububat satın alacak olanlar kendilerine ayrılan sahalar haricinde mubayaa yapamıyacakları gibi mubayaa miktarlarını da her on beş günde bir kendilerine mubayaa müsaadesi veren ve mıntakalarını tayin eden Ofis Alım merkezlerine bildirmiye mecburdurlar.

Madde 17 — Toprak Mahsulleri Ofisi namına ve bu müessesenin veya T.C. Ziraat Bankasının demiryolu güzergâhındaki alım teşkilâtına devir ve teslim edilmek kaydile mubayaaya mezun kılınacaklar tarafından yüzde 5 ten fazla ecnebi maddeyi ihtiva etmemek şartiyle, satın alınacak hububat, 90 tonu tecavüz ettiği ve hububat muhafazasına elverişli bir mahalde depo edildiği takdirde, bu mutavassıtlara ifa eyledikleri hizmete mukabil, elkonma fiatlarına nazaran mal bedelinin yüzde 5 i nispetine kadar bir prim verilebilir.

Madde 18 — Toprak Mahsulleri Ofisinin veya T. C. Ziraat Bankasının alım teşkilâtına devredilmek üzere mubayaaya mezun kılınacaklar tarafından müstahsilden satın alınan hububat, Ofis veya Bankanın alım teşkilâtından gayri hiç bir kimseye hiçbir sebeple satılamaz.

Bu mutavassıt mubayaacılar, Ofis veya Bankaya ellerindeki malı devir ve teslim ettikleri sırada hangi müstahsilden ne cins ve ne miktar hububat mubayaa ettiklerini 7 inci maddenin (c) bendinde yazılı Alım merkezindeki elkoyma bordrosiyle müstahsil elindeki elkoyma pusulasında yazılı miktardan düşülmek üzere, tevsika mecburdurlar.

Madde 19 — Mubayaa esnasında zaruret görülen alvelda vezin ölçülerinden masda kilo istiap miktarları tesbit edilmiş hesap ölçüleri de kullanılabilir.

Madde 20 — Elkonan hububatın vasıflarına göre Toprak Mahsulleri Ofisi veya T. C. Ziraat Bankası tarafından tesbit olunan değer fiatlarına mal sahibi veya mümessili tarafından itiraz vâki olduğu takdirde, müstahsil ise mal anbara veya nakil vasıtasına dökülmeden evvel, Zahireci Birliği ise ambarının muayenesi esnasında ve tanzim edilen zabıt varakasına yazmak suretiyle bu itirazını mahallin bağlı bulunduğu vilâyet mkkamına yapması lâzımdır.

Böylece bir itiraz vukuunda ihtilâf mevzuu olan malı temsil edecek surette, en az iki kiloluk bir nümune alınarak bunun vazedildiği kap, toprak Mahsulleri Ofisinin veya T. C. Ziraat Bankasının alâkalı ajans Memuru ile takdir olunan bu kıymete itiraz eden mal sahibi veya mümessili tarafından müştereken mühürlenir.

Ofis veya Bankanın alâkalı ajansı en kısa bir müddet zarfında bu nümuneyi Vilâyet makamına gönderir.

Ofisin veya Bankanın alım teşkilâtında veya mahsulün bulunduğu depolarda mala kıymet takdirinden dolayı ihtilâf husulü, malın bu müesseler tarafından tesellüm ve nakline hiçbir suretle mâni teşkil etmez.

Mal sahibi veya mümessili, depo, ambar veya kuyusundaki malının teslimi için hazır bulunmaktan veya bu mahallerin kapusunu açmaktan imtina eylediği takdirde 7 inci maddenin (e) bendinde yazılı olduğu veçhile kapalı mahaller açılarak aranır ve icabeden muamele yapıldıktan sonra aramayı yapanların huzuriyle bir zabıt varakası tanzim edilerek keyfiyet tesbit olunur ve zabtın bir nushası mal sahibine veya mümessiline ve bunlardan hiçbiri bulunmadığı takdirde Köy Subaşısına ve bir nushası da mahallin bağlı bulunduğu Kaymakamlık veya Vilâyet makamına tevdi edilir.

Madde 21 — Toprak Mahsulleri Ofisinin veya T. C. Ziraat Bankasının, demiryolu güzergâhındaki alım teşkilâtına devir ve teslim edilmek üzere müstahsilden doğrudan doğruya hububat mubayaasına mezun kılınanların ve değirmencilerin mubayaatı, bu hususa müteallik talimatnamenin hüsnü suretle tatbiki ve müstahsil hukukunun korunması bakımından gerek alâkalı Valilikler ve mahallin en büyük mülkiye memurları ve gerek Toprak Mahsulleri Ofisi ve T. C. Ziraat Bankası Müfettişleri tarafından sıkı bir mürakabe altında bulundurulacağı gibi Ticaret Vekaleti İaşe Müfettiş ve murakıp Komiserleri de alelumum mubayaa işlerini muntazam surette teftiş ve murakabe ederler.

Alıcılar ile mal sahipleri arasında hadis olan ihtilâflar Valinin tensibedeceği bir komisyon tarafından nihaî olarak halledilir.

Madde 22 — T. C. Ziraat Bankası tarafından Toprak Mahsulleri Ofisi namına yapılacak hububat mubayaatında müstahsilin Bankaya olan borcu mahsubedilemiyeceği gibi böyle bir borç yüzünden müstahsilden her ne nam ile olursa olsun bir para da kesilmez.

Madde 23 — Elkonan hububatın, her nerede olursa olsun mubayaası borsa kaydine ve rüsumuna tabi değildir.

Subaşı Teşkilâtı Ve Vazifeleri Hakkında Talimatname

A - Subaşı ve Subaşı yardımcısı:

Madde 1 — Subaşı, ekim zamanında ekilen mahsulün miktariyle ekim sahasının genişliğini tesbit ve oraya girmaden evvel kemal devresinde mahsulün miktarını tahmin, keza harman yerinde mahsulün hakiki miktarını tesbit edecek ve ayrıca Hükümet tarafından verilecek diğer zirai işleri yapacak olan memur demektir.

Madde 2 — Subaşı yardımcısı aynı vazifeleri Subaşı yardımcısı olarak gören kimsedir.

B - Subaşı ve yardımcılarının faaliyet mıntakaları:

Madde 3 — 1500 e kadar nüfusu olan her muhtarlık merkezinde bir Subaşı istihdam olunur.

Eğer muhtarlığın hudutları içinde mahalle halinde köy parçaları veya çiftlikler veya sair meskûn mahaller mevcut ise ve ihtiyaç görülürse buralarda da yardımcı Subaşıları istihdam olunabilir.

Madde 4 — Şehir ve kasabalarla bunların cıvarında ve muhtarlaklar hududu haricinde olan istihsal sahalarının tahmin ve tesbit işleri Ziraat Vekâleti ve bu teşkilâtın bulunmadığı yerlerde TicaretVekâleti teşkilatı memurları tarafından yapılır.

Bu gibi yerlerde tahmin ve tesbit işinin vüs,atına göre her 1500 müstahsil nüfus için bir Subaşı veya yardımcısı bu memurların refakatinde istihdam olunur.

C - Subaşı ve yardımcılarının tayin ve tebdilleri:

Madde 5 — Subaşı ve yardımcıları, her köyün amelî olarak yetişmiş en iyi çiftçileri arasından kazalarda ziraat memurlarının teklifiyle kaza Kaymakamları ve Vilâyet merkezlerinde Ziraat Müdürlerinin teklifiyle Valiler tarafından tâyin olunurlar.

Ziraat Müdür ve memurunun bulunmadığı Vilâyet ve Kazalarda tâyin işi re'sen Kaymakamlar ve Valiler tarafından yapılır.

Madde 6 — Subaşı yardımcıları subuşıların ve subaşıları da Ziraat Muallimlerinin veya inhaya yapan makamın teklifiyle Kaymakamlar tarafından değiştirilebilir.

Valiler, lüzum gördükleri anda Subaşılarını ve yardımcılarını re'sen tebdile ve bunların yerine yenilerini tâyine salâhiyettardırlar.

D - Subaşı ve yardımcılarının ücretleri:

Madde 7 — Subaşılara aylık 5,10 ve yardımcılarına da 3·6 lira maktu ücret verilir.

Tahmin ve tesbit işinin vüsatine ve ehemmiyetine göre bu ücret miktarlarının tesbiti Valilerin takdirine bağlıdır.

E - Subaşı ve yardımcılarının temas ve muhabere mercii:

Madde 8 — Subaşı yardımcıları Subaşılar ile ve Subaşılara ait oldukları kazanın ziraat teşkilâtiyle ve bulunmayan yerlerde de iaşe teşkilâtiyle, o da yoksa doğruca Kaymakamla muhabere ve temas ederler.

F - Subaşı ve yardımcılarının vazifeleri:

Madde 9 — Subaşı ve yardımcıları, faaliyet mıntakaları dahilinde aşağıda yazılı vazifeleri ifa ederler;

a) Ekim zamanında her müstahsil çiftçi ocağından (çiftçi ailesinden) her birinin kışlık ve yazlık kaç dekar ve ne cins ekip yaptıklarını tesbit etmek:

b) Oraya girmeden başka zamanda mahsulün (olgun devresi de yani başakta tanelerin sertleştiği zaman) miktarını tarlada tahmin etmek (ilk tahmin;)

c) Tarlada başka toplıyarak veya demet ve sap halinde köye veya her hangi bir yere mahsul kaçırılmasına mâni olacak tedbirleri köy ihtiyar heyetiyle birlikte almak ve bu maksatla köy korucuları ile çiftçi mallarının korunmasına memur korucuIardan istifade etmek ve ayrıca köy harman yerine harmanın sonuna kadar (Subaşının emrinde olmak üzere) bir harman korucusu tâyin etmek:

d) Oraktan evvel köy ihtiyar Heyeti ve köy Dağıtma Birliği Heyeti birleşerek her küyün tesbit esasına göre ekmeklik, tohumluk ve yemlik ihtiyaçlarını müstahsil ve gayri müstahsil çiftçi ocağı için ayrı ayrı olmak üzere tesbit eden bir köy ihtiyaç ve dağıtma defteri hazırlarlar. Bu hazırlamada köy subaşısı hazır bulunur ve defterin altını tasdika iştirak eder. Bu ihtiyacın tesbiti için Köy Dağıtma Birliklerinde mevcut dağıtma kütüğünde yazılı nüfus kâğıtları esastır.):

e) Oraktan evvel yapılan ilk tahminden itibaren harmana nakledilecek saplarda bulunan bütün hububata köy ihtiyar heyetiyle birlikte elkoyma tatbikatını yürütmek.

f) İlk harman başlar başlamaz ilk tahmine göre bir taraftan elkoyma ve sevk işini ve diğer taraftan aşağıda zikredilen harman tesbit işini köy muhtarı veya muhtarı temsilen ihtiyar heyetinden bir âza ile birlikte tanzim etmek. (İlktahmine göre elkonması icabeden miktarlara mahsuben her defa alım merkezlerine sevkedilen miktara karşılık olarak subaşı ve muhtarın veya muhtarı temsilen hareket eden ihtiyar heyeti âzasının müşterek imzalariyle mal sahibine bir pusula verilir ve bu pusulayı iyice saklaması tebliğ edilir.)

(İlk tahmine göre elkonması icabeden miktarlar, bir pusula ile ve subaşı ve muhtarın müşterek imzalariyle, mal sahibine tebliğ olunur.)

g) Elkoyma kararnamesinin 3 üncü maddesinin son fıkrasında yazılı memurların vürudunda bunların tertibatı dahilinde elkoyma ve dağıtma işinde muhtar veya muhtarı temsilen ihtiyar heyetinden bir âza ile birlikte çalışmak;

h) Harmanların iyi yapılmasına nezaret etmek ve zayıf harmanlama neticesinde saman arasında çok tane bırakılmasına mani olacak tertibatı almak;

i) Harmanda her gün savrulan tınazladan çıkan tanelerin miktarını ve cinslerinin her çiftçi ocağı için ayrı ayrı olmak üzre tartarak veya ölçüye vurarak tesbit etmek ve o gün zarfında tane miktarı tesbit edilemiyen veya harmanlanmıyan yığınları damgalıyarak bunların tesbit işini ertesi güne bırakmak;

j) Kati tesbit neticesinde elkonması icabeden hububat miktarlarını her çiftçi ocağı için ayrı ayrı gösteren bir cetveli ihtiyar heyetiyle birlikte hazırlamak ve bu cetveli yine ihtiyar heyeti ile birlikte tesdik etmek;

(Bu cetvellerden bir nüshası elkoyma memurlarının vürudunda kendilerine teslini edilir.)

k) Her köy için mümkün mertebe birbirine yakın ve yeter genişlikte harman yerlerini, köyün Mûtat harman yerleri göz önünde tutulmak suretiyle tâyin ve tahdit etmek ve bu harman yerleri haricinde harmanlamaya mâni olmak:

G - Tahmin ve tesbit edilecek maddeler:

Madde 10 — Subaşı ve yardımcıları tarafından tahmin ve tesbitleri yapılacak olan maddeler şunlardır:

Buğday, çavdar, mahlût, her nevi mısır, her nevi darı,kaplıca, arpa, yulaf, pirinç, kuşyemi, fasulya, bakla, nohut, mercimek, bezelye, patates börülce, fiğ, burçak, soya ve susam, Bunlar haricinde tahmin ve tesbitine lüzum görülecek mad deler ayrıca bildirilecektir.

H - Tahmin ve tesbite ve elkoma işlerine müteallik umumî hükümler:

Madde 11 — Harmanlama işi tamamlandıktan sonra katî elkoyma muamelesi şu suretle ikmal edilir.

Her müstahsil çiftçi ocağının katî istihsal miktarından köy ihtiyaç ve dağıtma defterlerinde kendisine bırakılması tesbit edilen miktar düşüldükten sonra, kalan mahsulüne katî olarak elkonur. Elkonan miktar elkoyma memuru gelmiş ise onun ve muhtar ve subaşının imzasını taşıyan bir pusula ile mal sahibine tebliğ edilir. 9 uncu maddenin (f) fıkrasında yazılı olduğu veçhile, elkonması icap eden miktarlara mahsuben alım merkezlerine sevkedilen mahsule ait pusulalar geri alınır. Katî elkoyma pusulasında o tarihe kadar alım merkezine teslim edilen miktarlar ile kalan miktar ayrı ayrı işaret edilir.

İlk tahmine göre elkonup sevkedilen miktar katî olarak elkonan miktardan düşüldükten sonra farkının derhal alım merkezine sevki mal sahibine tebliğ olunur.

Madde 12 — Elkonan hububatın derhal nakline imkân bulunmazsa elkoyma kararnamesine göre muamele yapılır.

Madde 13 — Köyde müstahsil olmıyanların senelik ekmeklik, yemeklik ve hayvanlarının yemlik miktarı da köy ihtiyaç ve dağıtma tefterinde tesbit edilmiş olduğundan elkonan miktardan bunların ihtiyacını karşılayacak kısmını gönderilecek memurlar ve ihtiyar heyeti ile Subaşı vasıtasiyle Hükümetce tesbit edilen bedeli mukabilinde veya çiftçi ocak reisleri ile aralarında ayniyat üzerinden bir anlaşma varsa bu anlaşmaya uykun olarak kendilerine teslim edilir.

Eğer müstahsil olmayanlar arasında bir senelik hububatının bedelini defaten tediye edemiyecekler bulunursa ödeyecekleri miktar kadarı kendilerine teslim olunur. Eğer mal sahibi muvafakat ederse bedelini sonradan almak üzere istihkakının tamamı kendisine teslim olunur.

Malsahibi borç yolile teslime muvafakat etmezse bu gibilerin hisseleri köy ihtiyar heyetince emaneten muhafaza ettirilir ve bedellerini verdikce kendilerine teslim edilir.

Madde 14 — Bakliyatın tahmin ve tesbiti de aynı esaslar dairesinde ceryan eder.

Madde 15 — Tesbitin çok ve mühim olduğu yerlerde köy kâtiplerinden, köy öğretmen ve eğitmenlerinden biri subaşıya, bilhassa 9 uncu maddenin (i) fıkrasında yazılı tesbit işinin devamı müddetinde yardımcı olarak muhtar ve ya ihtiyar heyetinden bulunan âza ile yardımcı olarak tavzif edilecek kimseye, bütün harman müddeti için, günde yarımşar liradan yevmiye verilir. Harman korucusuna da günde bir lira hesabiyle harman müddetince yevmiye verilir.

Madde 16 — Subaşılar ve yardımcıları tarafından tesbit edilmeden harman yerinden köye veya her hangi bir yere dögülmüş veya dögülmemiş mahsul nakledilemez.

Tarlada biçilmiş sapların veya harmandaki tanelerin veya tınazların her hangi bir yere nakledilmemesi için köy ihtiyar heyeti esaslı tedbirleri vaktiyle almakla mükelleftir.

Muhafaza işinde köy korucuları ve bulunan yerlerde çiftçi mallarını koruma teşkilâtına mensup korucular istihdam edilebileceği gibi zabıta kuvvetleri de bu hususta ihtiyar heyetlerine her türlü yardımı yapmakla muvazzaftırlar.

Madde 17 — Subaşıları ve yardımcıları, kışlık ve yazlık ekilişler ile 9 uncu maddenin (b)fıkrasında yazılı tahmin ve aynı maddenin (i) fıkrasında yazılı tesbit neticelerini kendilerine verilecek matbu cetvellere doldurarak bu cetvellerin birer nushasını mahallin ziraat muallimlerine veya memurlarına ve bulunmıyan yerlerde kaza iaşe âmirliklerine tevdi ederler. Ve diğer nushasını da kendi nezdlerinde saklarlar.

Madde 18 — Ziraat muallim veya memurları veya kaza iaşe âmirlikleri bu cetvellerin köy itibariyle yekûnlarını toplıyarak bu yekûnları kaymakamlara ve merkez kazalarında ziraat Müdürlerine bildirmekle beraber cetvelleri bilâ teahhür aynen ve toplu olarak (kazanın bütün köylerinin cetvelleri bir arada olmak üzere) doğruca Ankara'da Başvekâlet İstatistik Umum Müdürlüğüne gönderirler. Kaymakamlar ve merkez kazalarında ziraat müdürleri de bu suretle toplayacakları malûmatı geciktirmeksizin Vilâyete bildirirler.

Madde 19 — Subaşıların dolduracakları tesbit cetvelleri köy ihtiyar heyetlerince mühürlenerek tastik olunur ve bu tastikle tesbit işi tekemmül eder. Ancak yaptırılacak kontrol neticesinde tesbit miktarlarında kasda makrun hakikate uygunsuzluklar görülürse müsebbipleri hakkında Millî Korunma Kanunu hükümlerine göre takibat yapılır ve yanlış tesbitler de tashih ettirilir.

Madde 20 — Elkoyma heyetleri istihsal merkezlerinde subaşılarla ve köy ihtiyar heyetinin bu işlerde vaziyfedar âzasiyle birlikte çalışırlar. Bir köyde işlerini bitirdikten sonra tanzim ettikleri zimmeti gösteren cetvellerden bir suretini subaşılarına tevdi ederler.

Madde 21 — Tahmin ve tesbit cetvellerinde her türlü silinti, çizinti ve kazıntı bulunması yasaktır. Yazılan rakamların tashihi lâzım geldiği takdirde cetvelini mülâhazat hanesine veya arkasına cetveli dolduranların da imzalariyle meşruhat verilir.

Madde 22 — Subaşıları bir senenin tahmin ve tesbit cetvellerini müteakip sene hasat mevsimine kadar iyi ve temiz bir halde sakhyacaklardır. Yeni hasat mevsimi cetvelleri hazırlandıktan sonra eski tahmin ve tesbit cetvellerini ziraat muallim veya memurlarına ve bulunmıyan yerlerde kaza iaşe âmirliklerine ve bunlar da yoksa kaymakamlar vasıtasiyle topluca Vilâyet Ziraat Müdürlüğüne gönderirler.

İ - Müteferrik hükümler:

Madde 23 — Köy ihtiyar heyetleri, vazifelerini ifa eyledikleri esnada subaşılarına ve yardımcılarına her türlü yardımı yaparlar.

Madde 24 — Subaşı ve yardımcılarını vazifelerini ifadan menedenler veya vazife esnasında müşkülât çıkaranlar veya yanlış malûmat verenler hakkında Millî Korunma Kanunu hükümlerine tevfikan takibat yapılır.

Madde 25 — Millî Korunma Kanununun 4456 sayılı kanunla değiştirilen 65 inci maddesi hükmüne tevfikan subaşıları, kaçırılmış veya gizlenmiş taneli sap, samanlı tınaz ve taneleri meydana çıkarmak hususunda yazılı emirlerle her defa Vali ve Kaymakamlar tarafından vazifelendirirler,

Madde 26 — Bu talimatname hükümlerinin yanlışsız tatbiki için kaza merkezlerinde Nahiye Müdürleri, muhtar, subaşı ve subaşı yardımcıları foplattırılarak kendilerine talimatnamenin tatbik şeklini ve cetvellerin kullanış tarzlarını kendilerine izah etmek ve tatbikat yapmak suretiyle anladıklarını tesbit etmek Kaymakam ve Valilerin vazifeleridir.

Madde 27 — Vali, Kaymakam ve NahiyeMüdürleri ya bizzat veya ziraat ve iaşe teşkilâtına mensup memurlarla tahmin, tesbit ve elkoyma işinin devamı müddetince işbu talimatname hükümlerinin tam ve doğru olarak tatbik edilip edilmediğini, köyleri dolaşmak suretiyle sıkı bir murakabe altına alırlar.

Bu murakabenin tatbiki vazifesiyle köylerde devir ve teftişte bulundukları müddet için kanunî

Çorum Sulh Hukuk Hakimliğinden

Çorum Defterdarlığına izafeten hazine avukatı Hulûsi Tüzmanın müddealeyh Çorumun Çepni mahallesinde mukim Artin oğlu Serkis Gülbekyan aleyhine açtığı Çepni mahallesinde kâin ardiyenin icar bedelinden hisselerine isabet eden 119 lira 19 kuruş alacak davasının yapılan muhakemesi sonunda:

Davacı hazinenin de hissesi bulunan Çorumun Çepni mahallesinde kâin tapunun 297 sahife 54 ada 8 parsel numarasında sağı 6, 7 Çırak oğlu Osman müştekileri ve Kayiş o. Mehmet, arkası 4 Şükrü Bayraktara ve müştekileri haneleri, önü ve solu yol ile mahdut ardiyenin 540 sehim itibarile 429 sehmi maliye hazinesine ve 74 sehmi müddeaaleyhe ve 37 hisseside diğer bir şahsa ait olduğu halde müddeaaleyhin bu yerin tamamını davacı hazinenin muvafakatını almaksızın Enbiya oğlu Galip Bilgine üç seneliğini 150 lira mukabilinde icara vererek parasını tamamen aldığı ve bundanda hazinenin hissesine 119 lira para isabet eylediği sabit olduğundan 119 liranın müddeaaleyhten alınarak hazinei maliyeye verilmesine ve masarifi muhakemenin müddeaaleyhe aidiyetine ve hazinenin 19 kuruş fazla talebinin reddine ve hüküm gıyabının ilânen tebliğine karar verilmiştir. İşbu ilânnamenin gazete ile neşri tarihinden itibaren sekiz gün içinde temyiz yoluna müracaat etmesi aksi takdirde neşri tarihinin hükmün tefhim tarihi sayılarak kararın katileşeceği ilân olunur.

Çorum Sulh Hukuk Hakimliğinden

Davacı Çorumun Karakeçili mahallesinde 92 nolu hanede mukim Ayşe Bakırın ölü Ahmet Bakırın yetimleri küçük Hikmet ve Hatice Gönüle vasi tayinini hasi istidası üzerine yapılan muhakeme ve tahkikat sonunda: Çorumun Gürcü köyünün 23 sayılı hanesinde mukayyet Arif oğlu Ahmet Bakırın ölümile bırakmış olduğu Hikmet isminde 929 doğumlu ve Hatice Gönül ismindede 933 doğumlu iki küçüğe müstedi Ayşe Bakırın vasilik yapacağı ve vasiliğe ehil olduğu sabit olduğundan müstedi Ayşenin küçük Hikmet ve Hatice Gönüle vasi tayinine ve keyfiyetin Çorum gazetesile ilânına kabili itiraz ve itiraz olmak üzere 2.7.942 günü Çorum Sulh Hukuk mahkemesinde karar verilmiş olduğundan karar aleyhine bir itiraz ve itirazda bulunanların kanuni müddeti zarfında müracaatları ilan olunur.

harcırah ve zarurî masrafları numaralı kararnamenin 7 inci maddesi hükmüne tevfikan Toprak Mahsulleri Ofisi tarafından tesviye olunur.

DAİMİ ENCÜMENDEN

Azı Kilo	Çoğu Kilo	Muhammen Be. Lira	K.	Muvakkat Te. Lira	K.	Ginsi
	6000		60	270		Koyun eti
6000	7000		30	257	50	Sığır eti
900	1000		11	8	25	Alibaba tuzu
1350	1500		20	22	50	Kuru soğan
2400	3000		30	67	50	Patetes
10000	12000		25	225		Yağı alınmamış süt
900	1000	1	03	77	25	Ayvalık sabunu
	600		40	18		Çamaşır sodası
70000	80000		02	120		Meşe odunu
130	140 ton	32		336		Çeltek Ma. kömürü

1 — Memleket Hastanesinin 942 Mali yılı ihtiyacı olan yukarıda cins, mikdar ve muhammen bedelleri yazılı on kalem erzak ve levazımı 942 Temmuzunun sekizinci çarşamba günü saat 15 te ihaleleri yapılmak üzere 20 gün müddetle açık eksiltmeye konulmuştur.

2 — Şartnameleri tatil günleri dışında her gün Encümen kaleminde görülebilir.

3 — Alıcıların teminat makbuzlarile tayin edilen gün ve saatte Vilâyet Daimî encümenine müracaatları ilân olunur. 3—3

Daimî Encümenden

1 — 3-6-942 Tarihinden itibaren açık eksiltme müddeti on gün uzatılan Osmancık - Gümüşhacıköyü yolunun 10+815 inci kilometresinde beton kemerli körpü inşaatına bu defa da alıcı çıkmadığından eksiltmenin bitişi tarihi olan 13-6-942 tarihinden itibaren bir ay içinde pazarlıkla muamelesi temamlanmak üzere açık eksiltme müddeti uzatılmıştır.

2 — Keşif bedeli: 4053 lira 17 kuruştur.

3 — Muvakkat te'minat: 303 lira 99 kuruşdur.

4 — Bu işe ait evrak şunlardır.

A - Eksiltme şartnamesi
B - Mukavele projesi
C - Silsilei fiat ve keşif hulasa cetveli
D - Köprü projesi
E - Bayındırlık işleri genel, Şose ve köprüler Fennî şartnameleri

5 — Bu evrak her gün Daimî Encümen kaleminde ve Nafıa Müdürlüğünde görülebilir.

6 — İsteklilerin te'minat makbuzları ve lüzumlu vesaiklarla bir ay içinde Valâyet Daimi Encümenine muracaatları ilân olunur. 3-3

Daimi Encümenden

1 - Vilâyet merkezindeki 6 İlkokulun azı 13000, çoğu 15000 kilo meşe odunu 942 Temmuzunun 22 inci çarşamba günü saat 15 te ihalesi yapılmak üzre 20 gün müddetle açık eskiltmeye konulmuştur.

2 Kilosunun muhammen bedeli 2 kuruş 5[illegible] santimdir.

3 - Muvakkat teminat 28 lira 50 kuruştur.

4 - Şartnamesi her gün Encümen kaleminde görülebilir.

5 - İsteklilerin tayin edilen gün ve saatte Vilâyet Daimi Encümenine müracaatları ilân olunur. 1-3

Daimi Encümenden

1 — İskilip yeni ilk okulunun ikmali inşaatı işi 13-7 1942 pazertesi günü saat 15 de Hükümet konağında müteşekkil Daimî Encümende ihale edilmek üzere 20 gün müddetle açık eksiltmeye konulmuştur.

2 — Keşif bedeli 4727 lira 73 kuruştur.

3 — Muvakkat teminat 354 lira 58 kuruştur.

4 — Bu işe ait evrak şunlardır:
A - Eksiltme şartnamesi
B - Mukavele projesi
C - Silsilei fiat ve keşif hülâsa cetvelleri
D - Yapı işleri umumî fennî şartnamesi
E - Bayındırlık işleri genel şartnamesi

Bu evrak her gün Daimî Encümen kaleminde ve Nafıa Müdürlüğünde görülebilir.

İsteklilerin teminat makbuzları ve lüzumlu vesikalarla birlikte, muayyen gün ve saatte komisyonda bulunmaları ilân olunur. 2 4

Nafıa Müdürlüğünden

1 — Çorum orta okulu ihata duvarı noksanlarının ikmali işi 24-7-1942 cuma günü saat 15 de Nafıa Müdürlüğünde müteşekkil komisyonda ihale edilmek üzere açık eksiltmeye konulmuştur.

2 — Keşif bedeli «4052» lira «72» kuruştur.

3 — Muvakkat teminat «303» lira «95» kuruştur.

4 — Bu işe ait evrak şunlardır:
A - Eklsiltme şartnamesi
B - Mukavele projesi
C - Silsilei fiat ve keşif hülâsa cetvelleri
D - Yapı işleri umumî ve fennî şartnamesi
E - Bayındırlık işleri genel şartnamesi

Bu evrak her gün Nafıa Müdürlüğünde görülebilir

İsteklilerin teminat makbuzları ve lüzumlu vesikalarla birlikte, muayyen gün ve saatte komisyonda bulunmaları ilân olunur. 1-3

C. Müddei Umumiliğinden

Çorum ceza ve tevkif evinin 942 Mali yılı ihtiyacı olan beheri altı yüz gıramlık günde en az iki yüz elli en çok üç yüz adet ekmek ihtiyacı evvelce ilân olunduğu halde talip çıkmamış ve işin yeniden ve kapalı zarf usulile eksiltmeye konulmasına komisyonca karar verilmiş olduğundan isteklilerin beheri altı yüz gıramlık bir senelik ihtiyaç olan 109500 adet ekmeğin tutarının yüzde yedi buçuğu yedi yüz otuz dokuz lira on iki kuruşluk teminat makbuzlarile teklif mektuplarını ihale günü olan 13-7-942 günü saat 10 na kadar Çorum C.M.U. liği odasında toplanacak komisyon reisliğine makbuz mukabilinde vermeleri veya iadeli taahhütlü mektup şeklinde göndrmeleri ilân olunur. 3-3

Daimî Encümenden

1 — 17-6-942 tarihinden itibaren açık artırma müddeti on gün uzatılan Mecidözü kazasının Figani köyü civarındaki Kablıca ve otelin ihale tarihinden Mayıs-944 sonuna kadar olan icarına bu defa da talip çıkmadığından 2490 sayılı kanunun 43 üncü maddesinin son fıkrasına tevfikan açık artırmanın bitişi olan 27 6-942 tarihindan itibaren bir ay içinde pazarlıkla muamelesi temamlanmak üzere uzatılmıştır,

2 — Muhammen senelik kira bedeli 500 liradır.

3 — Muvakkat ta'minat 75 liradîr.

4 — Şartnamesi ta'til günleri tışında vilâyet daimî encümeni ve Mecidözü kazası Hususi Muhasebe Memurluğunda görülebilir.

5 — Tayin edilen müddet içinde talip olanların te,minat makbuzlarile Vilâyet Daimî Encümenine müracaatları ilân olunur. 2 4

KURULUŞ TARİHİ: 1921

İDARE YERİ

Vilâyet Matbaası

ÇORUM

YIL: 21 — No. 1132

Çarşamba

15 - Temmuz - 1942
Nushası - 3 - kuruştur.

- HER HAFTA ÇIKAR VİLÂYET GAZETESİDİR -

Başvekilimiz Sayın Dr. Refik Saydam Vefat Etti.
Kabineyi Hariciye Vekilimiz Sayın Bay Şükrü Saracoğlu Teşkil Eyledi.

Reisicumhur Millî Şefimizin Türk Milletine Hitabı

REFİK SAYDAMIN AZİZ HATIRASINA:

Dr. Refik Saydam'ı Millet hizmetinde vücudunun son takatini tükettikten sonra kaybettik. Türk Milletini, büyük bir evlâdının acısından dolayı yürekten taziyet ederim. Hakikatte hepimiz birbirimize teselli vermiye çalışsak yerindedir.

Dr. Saydam, yirmi seneye yakındır muhtelif İcra Vekillikleri yapıyordu. Aldığı bütün vazifeleri, nihayetine kadar, genç ve ateşli bir vatanseverin heyecanı ve sebatiyle takibetti. Hizmetlerini teferrüatiyle saymak güçtür. Fakat Sıhhiye Vekili olarak bu Milletin bünyesinde canlı ve ebedî eserleri, daima hürmetle hatırlanacaktır.

Şüphe yoktur ki hemen dört seneye yaklaşmakta olan Başvekâleti, siyasî vazifelerin en ağırı idi. Vazifeyi Milletin hayrına ve saadetine ifa etmek için gösterdiği temiz ve titiz dikkatle büyük muvaffakiyeti, Türk Milletinin kadirbilen vicdanında daima şükran yerini muhafaza edecektir.

Milletimiz, iyi bir insan nümunesini ve Devlet hizmetine bütün mevcudiyetini vakfeden bir vataseverin Millet yolunda ölünciye kadar çalışmasının müstesna bir misalini görmüştür. Bu misal, hepimize sevgi, hürmet ve gıpta telkin etmektedir.

Dr. Saydam, Dövlet hizmetinde her türlü şahsî ve hüsusi menfaat kaydından uzak olan temiz misallerden biri olarak da tarihimizde daima yaşıyacaktır. İradesi ve seciyesi kuvvetli bir arkadaşımızdı. Temiz ve doğru bildiği hareketlerde uğraşma hissi zorlu; hiçbir menfaat, hiçbir nüfuzdan ürkmiyecek kadar gözü pekti. Vatan, uzun bir çalışma devrinin kemale eriştirdiği bir evlâdının hizmetlerinden çok istifade edeceği bir zamanda, ondan mahrum kalmıştır. Acımız büyüktür. Rahmetliye hizmet ve kadirbilir duygular göstermek yalnız borcumuz değil, yetişecek nesillere karşı güzel örnek vermek için de, müsbet ve ciddî vaziyfemizdir.

Hizmet âşık'ı vatan severlerin, ellerine verilen emaneti temiz ve şerefli bir nihayetle teslim etmeleri en aziz emelleridir. Dr. Saydam, üzerindeki vaziyfe emenetlerini şerefle teslim etmekte mümtaz bir bahtiyarlığa ermiştir. Millet hâdimi büyük vatanseveri, Türk Milletinin hatırasına hürmetle tevdi ediyoruz.

YENİ BAŞVEKİLİMİZ

Ankara 9 (a.a.) — Riyaseticumhurdan tebliğ olunmuştur:

Reisicumhur İsmet İnönü hükümetin teşkiline Hariciye Vekili İzmir mebusu Şükrü Saracoğlunu memur etmiştir.

Riyaseticumhur tezkeresi

Ankara 9 (a.a.) — Başvekilliğe İzmir Mebusu Şükrü Saracoğlunun tayin edildiğine dair olan Riyaseticumhur tezkeresi aynen şudur:

Ankara 9 Temmuuz 1942

Şükrü Saracoğlu — İzmir Mebusu Ankara

Dr. Refik Saydamın irtihalinden inhilâl eden Başvekilliğe tayin olundunuz. Teşkilâtı esasiye kanunu mucibince intihap edeceğiniz İcra Vekillerini bildirmenizi rica ederim. Reisicumhur

İSMET İNÖNÜ

Millî Şefimiz İcra Vekillerini Kabul Buyurdular

Ankara 9 (a.a.) — Başvekil Şükrü Saracoğlu yeni İcra Vekilleri Heyetini Çankayada Reisicumhura takdim etmiştir. Reisicumhur İcra Vekillerini ayrı ayrı tebrik etmiş ve hepsine muvaffakıyet temennilerinde bulunmuştur.

YENİ VEKİLLER

Ankara 9 (a.a.) — Yeni hükümet aşağıda gösterildiği surette teşekkül etmiştir.

Başvekil Şükrü Saracoğlu İzmir Mebusu
Adliye Vekili Hasan Menemencioğlu Mardin Mebusu
Millî Müdafaa Vekili Gn. A. Rıza Artunkal Manisa Mebusu
Dahiliye Vekili Dr. A. Fikri Tuzer Erzurum Mebusu
Hariciye Vekil Vekili Ş. Sarçoğlu İzmir Mebusu
Maliye Vekili Fuat Ağralı Elazığ Mebusu
Maarif Vekili H. Âli Yücel İzmir Mebusu
Nafıa Vekili Gn. A. Fuat Cebesoy Konya Mebusu
İktisat Vekili Sırrı Day Trabzon Mebusu
S. İ. M. Vekili Dr. Hulusi Alataş Aydın Mebusu
Gümrük ve İnhisarlar Vekili R. Karadeniz Trabzon Mebusu
Ziraat Vekili Şevket Raşit Hatipoğlu Afyon Mebusu
Münakalât Vekili Amiral F. Engin Samsun Mebusu
Ticaret Vekili Dr. Behçet Uz Denizli Mebusu

İki Büyük Zafer

Türk ülkesinin bütünlüğünün, Türk milletinin hürriyet ve istiklâlinin bütün dünya muvacehesinde fiylen kazanıldığı iki büyük diplomasi zaferin yıl dönümleri, yurdun her tarafında olduğu gibi, şehrimizde de büyük bir gösteri ile kutlanacaktır.

Kutlama programı şehrimiz Halkevince hazırlanan bu şanlı zaferlerimizden biri Boğazlar hakimiyetini elde ettiğimiz 21 Temmuz Montrö ve ikincisi de 24 Temmuz Lozan muahedeleridir.

Hazırlanan programa göre; törenler Halkevi salonunda yapılacak ve halkımızın bu büyük törene iştiraklerini teminen toplantı saatleri ayrıca ilân edilecektir.

İAŞE TOPLANTISI

Vilâyetin iaşe durumu ile mahsulâta elkoyma işleri üzerinde icabedenlerde ve gereken izahlarda bulunulmak üzere, Valimiz Sayın Bay Muzaffer Akalının yüksek riyasetlerinde. ayın 9 uncu perşembe günü öğleden sonra, ertesi cuma günü de öğleden evvel olmak üzere iki mühim toplantı yapılmıştır.

Ticaret Vekâleti Müfettişinin de iştirak eylediği bu toplantıda, başta Vilâyet İaşe Müdürlüğü ve teşkilâtı olmak üzere, kazalar iaşe âmir ve memurları ve küme tesbit heyetleri de hazır bulunmuşlardır.

SIHHIYEDE MAAŞ ZAMMI

Sıhhat ve İctimaî Muvavenet Vekâletinin yeni teşkilât kanununa göre, Vilâyetimiz Sıhhat Müdürlüğü Başkâtibi Mustafa Üsgülenin maaşı 20 den 25 e ve ikinci kâtip Sıddık Eftekinin maaşı 15 den 20 ye ve Sıhhat Memurlarının maaşları da 10 nardan 15 şer liraya çıkarılarak terfi ettirildikleri haber alınmıştır. Tebrik ederiz.

Parti Müfettişi

C. H. Partisi Mıntakamız Müfettişi ve Erzurum Mebusu Bay Salim Altuğ, Vilâyet, merkez ve bağlı kazalar Parti ve Halkevleri teşkilâtına ait teftiş ve tedkik işlerini ikmal ve raporlarını ihzar eyleyerek ayın 11 inci cumartesi günü Ankaraya hareket buyurmuşlardır.

MAHALLİ İDARELER KONTROLÜ

Behcet Eyyupoğlunun Vilâyet İaşe Müdürlüğü merkez memurluğuna tayininden ötürü açılan Hususi Muhasebe Mahallî idareler kontröllüğüne Baş Mümeyyiz İbrahim Bilânın tayin kılındığı haber alınmıştır.

Arkadaşımızı tebrik eder, yeni vazifelerinde başarılar dileriz.

NÜMUNE KÖYÜ

Vilâyet Makamınca, Merkez kazada bir nümune köyü ihdasına karar verilmiştir. Vilâyetin bu yerinde teşebbüsünden haberlenen Sarimbey köyü halkı, köylerinin nümune köyü olmasını, bütün köy halkının müşterek bir dilekçesile Vilâyetten dilemişler ve gereken masrafların da köyce temin edileceğini taahhüt eylemişlerdir. Köyün büyük ve merkeze yakın olması itibarile Sarimbey köyünün nümune köyü olarak Vilâyetçede kabul edilmesi üzerine, köyün en mübrem ihtiyacı olan içecek suyun biran evvel temini için icabeden tedbirleri almışlar ve yapılacak işler için gerekli plân ve projelerin tesbiti maksadile köylerine çağırdıkları Vilâyet Nafıa ve Maarif Müdürleri huzurile, kadın erkek bütün köy halkı yaptıkları bir umumî toplantıda köye getirtilecek suya harcanmak üzere ilk verit olarak 5 bin liradan fazla para temin eylemişlerdir.

Vilâyetin yüksek direktifleri dahilinde ilgili daire ve müesseselerce bu ilk nümune köyünün biran evvel kurulması için derhal faaliyete geçileceği memnuniyetle haber alınmıştır.

Afyonu Ziraat Bankası Alacak

Vilâyet Yüksek Makamından :

Geçen yıllarda olduğu gibi bu senede Afyon müstahsillerinin ve ellerinde Afyon bulunan şahısların malları Toprak Mahsulleri Ofisi namına Ziraat Bank Şubeleri tarafından satın alınacaktır.

Mankafa İlleti

(RUAM)

Bu illet beygir, katır, eşeklerimizin en büyük düşmanı olup hayvanlardan insanlara da geçer. Yakalanan insanların bütün vücudu yaralar ve çürükler içinde kalır. Kurtulma imkânı olmadan sızılarla ölür.

İlletin sebebi: Mikrop denen gözle görülmeyen canlılardır. Beygir, katır, eşeklerin iç aletlerinde sinsi sinsi yerleşir ve illeti alan hayvan aksırır, öksürür belli etmeden etrafını da bulaştırır.

İlletin bulaşması ise: Katır, Eşeklerde illet ağır olur. 15 gün, 1 ay içinde öldürür. Beygirlerde ise illet yavaş ilerler. Gizli seyreder böylece illeti belli etmeden etrafına yayar. illetli hayvanların akciğerlerinde, burunlarında yaralar olup öksürdükçe bu yaralardan mikropları hem insanlara hem tek tırnaklı hayvanlara yayar. Nefesle püskürtülen mikrop boğaza, elde, yüzde ki bir sivilce veya çiziye yerleşip illetin aşılanmasını temin eder. Burun delikleri yaralı olan hayvanı muayene ederken mikrop daha kolaylıkla alınır. Bulaşmayı iyi anlatabilmek için, olan bir misal verelim:

Yabancı elde bir baba iki çocuğu için at alıyor. Attaki gizli mankafa illeti bilinmiyor. Fakat çocukları art arda hastalanıyor. İşin tuhafı çocuklara bakanların da hastalandığı görülüyor. Az bir fasıladan sonra üçüde ölüyor. Hekimler beygirden şüphe etmiyorlar. Sonradan bir Veterinerin beygiri muayenesi ile iş aydınlanıyorsada Veterinerde muayene esnasında illeti almış oluyor. Bu hastalığa yakalananları tedavi etmek yasak olduğundan Veterinerin fedakâr karısı ona bakıyorsada Veteriner yine kurtulamayıp kıvrana kıvrana ölüyor. Görülüyor ki bir illetli hayvan kaç cana mal oluyor. Buna dair bir çok acıklı misallar vardır. Beygirlerde illet belli olmadığından böyle illetli hayvanlar umumi yalaklardan su içerken, aynı yemlikten veya yem torbalarından yem yerken oraları illetle bulaştırıp sağlam havanları hasta eder. Aynı tımar aletleri ile tımarlanan hayvanlar bu illeti birbirinden kolaylıkla alır. Bazı şahıslar böyle illetli hayvanları öldürmeye kıyamadığından onu dağlara salar. Ve illeti daha çok yaymıya sebeb olur. Bütün bunlardan başka çingeneler böyle başı boş hayvanları toplar. Veya muhtelif eyerlerden hayvan çalar sonra bunları ucuza satar. Böyle menşei belirsiz hayvanlar pazarları bulaştırdığı gibi tertemiz bir ahırın hayvanlarını da hasta eder. Canbazla pazarlardar her hayvanın ağzını yokladığından illeti sağlamlara bulaştırmaya vasıta olacağından daima dikkatli olmalısınız. Her kantarma ve yular illeti bulaştırabileceğinden hayvanın kendi kantarma ve yularından başkasını kullanmamalısınız. Yabancı hayvanları hiçbir zaman ahırınıza sokmayın, aynı yemlik ve yalakdan su içirmeğe müsaade etmeyiniz. Kendi eşyalarınızı başka hayvanlara kullandırmayınız. Her hayvan sahibi su içirmek için hususi kovaları veya daha ucuza mal olan bez kovaları ihmâl etmemelidir. Her şüphelendiğiniz hayvanları veterinere muayene ettirin. Ondan icabeden malûmatları derleyin. Ahırlarınızı nasıl temizleyeceğinizi ve illete yakalanmamanın yollarını daha derinden sorun. Bu illetten kendinizi, hayvanlarınızı koruma herkesin şahsî menfaati olduğu gibi umumunda menfaatidir.

Veteriner Müdürü
F. Gönenç

AĞ İPLİĞİ VE KETEN MENSUCATI FİATLARI

Fiat Murakabe Komisyonundan:

Ağ ipliği için akreditifli idhalâtçı kârının yüzde 20, akreditifsiz idhalâtçı kârının yüzde 15 ve toptancı kârının yüzde 7, perakendeci kârının yüzde 15 ve keten mensucatın akreditifli idhalâtçı kârının yüzde 25, akreditifsiz yüzde 20 ve toptancı kârının yüzde 10, perakendeci kârının yüzde 20 olarak kabulü Vilâyet Fiat Murakabe Komisyonunun 6.7.942 günlü toplantısında karara bağlanmıştır.

Tapu Sicilli muhafızlığından

Çorumun Türkayşe köyünün köy altı çal ve kaya arası mevkilerinde iki kıt,a tarla Çerkez Ömer ve kardaşı Susuf oğlu Salimin tahtı mülkiyetinde iken 30 sene evvel ölümü ile veresesine intikal eylediğinden bahsile senetsiz tasarrufatdan tescili talep edilmektedir. Bu gayri menkullerin mahallen keşif ve tahkiki için 9-8-942 günü saat 10 tayin kılınmış olduğundan bir hak veya tasarruf iddiasında bulunanlar varsa evrakı müsbiterile birlikte mahallinde memura ve daha evvel Çorum Tapu Sicilli Muhafızlığına müracaatları ilân olunur.

Halkımızın Dikkat Nazarına

Sıhhat Vekâletinden Tebliğ Edilmiştir :

Son zamanlarda hüviyetlerinin gizli kalmasına bilhassa gayret sarfeden bazı eşhas tarafından üzerinde yapanın ismi ve yapıldığı yerin adresi yazılı olmayan ambalajlar içinde piyasaya muhtelif gıda maddelerinin sürüldüğü görülmüş ve yapılan tedkiklerle bunların ekserisinin bozuk veya aşağı kaliteden veyahut üstündeki isim ile hiç bir münasebeti olmayan adi yabancı maddelerden ve hatta bazan zehirli cisimlerden ibaret bulunduğu tesbit olunmuştur.

Halkın sihhatını korumak ve bu gibi gıda maddeleri hakkında kontrol teşkilâtının süratle içraata geçmelerini mümkin kılmak için;

Gerek doğrudan doğruya ve gerekse dolayısile yenilen ve içilen maddeleri her ne şekilde olursa olsun büyük ve küçük hususî ambalajlara taksim ederek piyasaya çıkartanların firmalarının mahallî Ticaret Odasında kayitli olması ve ambalajları ve kapları üzerinde firma veya şahsî ad ve adreslerinin yazılması umumi hıfzıssıhha kanununun 190 ıncı maddesi mucibince mecburi kılınmıştır.

DAİMİ ENCÜMENDEN

Azı Kilo	Çoğu Kilo	Muhammen Be. Lira	K.	Muvakkat Te. Lira	K.	Cinsi
	6000		60	270		Koyun eti
6000	7000		30	257	50	Sığır eti
900	1000		11	8	25	Alibaba tuzu
1350	1500		20	22	50	Kuru soğan
2400	3000		30	67	50	Patates
10000	12000		25	225		Yağı alınmamış süt
900	1000	1	03	77	25	Ayvalık sabunu
	600		40	18		Çamaşır sodası
70000	80000		02	102		Meşe odunu
130	140	ton 32		336		Çeltek maden kömürü

1 — 18.6.942 Tarihinden itibaren 20 gün müddetle açık eksiltmeye konulan memleket hastanesinin yukarıda cins, miktar ve muhammen bedelleri yazılı on kalem erzak ve levazımına alıcı çıkmadığından Temuzun 18 inci cumartesi günü saat 11 de ihaleleri yapılmak üzere açık eksiltme müddeti on gün uzatılmıştır.

2 — Şartnameleri her gün Encümen kaleminde görülebilir.

3 — Alıcıların teminat makbuzlarile tayin edilen gün ve saatte Vilâyet Daimî Encümenine müracaatları ilân olunur.

Tapu Sicil muhafızlığından

Çorumun içerl dere mevkiinde bir kıt'a bağ Camikebir imamı Hafız Mehmet Arifin gayri müsaddak 322 yoklama kaydile uhdesinde ve fasılasız nizasız tasarrufunda olduğundan bahsile mumaileyhin vsresesi tarafından tescili talep edilmekte olduğundan bu gayri menkulün mahallen keşif ve tahkiki için 7-8-942 günü saat 14 tayin kılınmış olduğundan bir hak veya tasarruf iddiasında bulunanlar varsa evrakı müsbiteleri le birlikte mahallinde memura ve daha evvel Çorum Tapu Sicilli Muhafızlığına müracaatları ilân olunur.

Tapu Sicil muhafızlığından

Çorumun Buğabağı köyünün köy içi mevkiinde bir bab hane Karabekir oğullarından Hüseyinin babası Hasandan irsen intikal etmek suretile tasarrufunda bulunduğundan bahsile senetsiz tasarrufattan veresesi tarafından tescili talep edilmektedir. Bu gayri menkulün mahallen keşif ve tahkiki için 9.8.942 günü saat 10 tayin kılınmış olduğundan bir hak veya tasarruf iddiasında bulunanlar varsa evrakı müsbitelerile birlikte mahallinde memura ve daha evvel Çorum tapu sicilli umhafızlığına müracaatları ilân olunur.

Tapu Sicil muhafızlığından

Elemin köyünün kuruçay, karaağaç, dip, büyükdibi, cehrilik, aşağı bağlar mevkiinde beş parça tarla bir parça bağ bunlardan bağ müstakillen Emir oğlu İbrahinin ve tarlalarda şayian Mumaileyh İmrahim ve Ali ve Şerife ve Emine bin Mehmedin olduğundan bahsile veresesi namina Çorum icra Memurluğunun 9 6-564 Nolu salahiyet tezkiresine binaen cebri intikal yolile tescili talep edilmektedir.

Bu gayri menkullerin mahallen keşif ve tahkiki için 9 8-942 günü saat (10) tayin kılınmış olduğundan bir hak veya tasarruf iddiasında bulunanlar varsa evrakı müsbitelerile birlikte mahallinde Memura ve daha evvel Çorum Tapu sicilli Muhafızlığına muracaatları ilân olunur.

Zayi Şahadetname

Mecidözü ilk okulundan aldığım 940 - 941 yılı şahadetnamemi zayi ettim. 2 Temmuz 941 gün 351 sayılı olarak yenisini alacağımdan eskisinin hükmü olmadığını ilân eylerim.

Asarkavak köyünden
Bektaş Köksal

İhtikârdan Mahkûmlar

Mecidözü Asliye Ceza Hakimliğinden

Fazla fiatla yağ satarak ihtikârda bulundukları iddiası ile suçlu Mecidözünün Cami Kebir mahallesinden Hasan oğlu 41 yaşında Ahmet Ünal ve Avkat köyünden Hüseyin kızı ve Halil karısı 41 yaşında Emine Sarıtepe haklarında 3005 sayılı kanuna göre Asliye Ceza Mahkemesinde cari muhakeme sonunda; Suçlulardan Eminenin 300 gram sade yagı çarşuda ve pazarda belediye rayici olan 130 kuruştan fazlaya ikiyüz kuruş fiatle sattıgı ve diğer suçlu Ahmedin de mezkür yağı alup başkasına satmakta mütavassıt bulunduğu bu suretle zarurî ihtiyaçtan olan yagın kilosunu belediye rayici fevkinde satmak ve almak suretiyle ihtikârda bulundukları cari tahkikat ve yeminle dinlenen şahitlerin beyanatı ve suçluların tevil yollu ikrarları ile sabit olduğundan hareketlerine uyan milli Korunma Kanununun 4156 sayılı kanunla degişen 3780 sayılı kanunun 59 uncu maddesinin 3 üncü bendine tevfikan ve kasdedilen menfaatin pek hafif derecede bulunduğundan her iki suçlunun beşer lira agır para cezasi ile mahkümiyetlerine ve yağ satıldığından bakır sahanın müsaderesine ve 63 üncü madde gereğince hüküm kesbi katiyet ettiğinde masrafı suçludan alınarak Vilâyet gazetesile neşir ve ilânına dair sadır olan 20-4-942 tarihli hükmün kesbi katiyet ettiği cihetle keyfiyet ilân olunur.

***

Çarşı ve pazara satmat üzere getirdiği bir helke içinde beş kilo sade yağını Belediye rayicinden fazlaya satmak maksadile mezkûr yağı satmaktan istinkâf eylediği iddiasile maznun mecidözünün Alancık köyünden Mustafa oğlu 320 doğumlu Ahmet Böyükbaş hakkında Asliye ceza mahkemesinde yapılan duruşması sonunda maznun Ahmedin çarşıya satlıga getirdigi yağı Belediye raicinden fazlaya satcağı esnada müşteriler tarafından belediye rayici anlatıldığında satmaktan sarfı nazarla satış yerinden kaldırılarak götürmekte iken jandarma kara kol kumandanı tarafından yakalandığı ve bu suretle yağı satlığa arz etmemek suretile Milli Korunma Kanununa muhallif harekette bulunduğu cari tahkikat ve meznunun tevil yollu ikrarile sabit olduğundan hareketine uyan 4180 sayılı kanunla değişen 3780 sayılı kanunun 32 inci maddesinin D. Bendi delaletile mezkûr kanunun 59 uncu maddesinin 3 üncü fıkrası hükmüne tevfikan beş lira ağır para cezasile mahkumiyetine ve 63 üncü madde mucibince hüküm kesbi katiyet ettiğinden masrafı suçludan alınarak Vilâyet gazetesile keyfiyetin neşir ve ilânına ve elde edilen yağın musaderesine dair 6-4-942 tarihinde sadır olan kararın kesbi katiyet eylediği cihetle keyfiyet ilân olunur.

***

Çarşıya satlığa getirdiği iki teneke sade yağı Belediye rayicinden fazlaya satmak maksadile satıştan istinkâf eylediği iddiasile suçlu Mecidözünün Şemi köyünden Ali oğlu 328 doğumlu Eyyup Koca hakkında Asliye Ceza mahkemesinde yapılan duruşması sonunda : suçlunun iki teneke içinde 39 kilo sade yağı pazar yerinde satlığa çıkardığında belediye rayicinin 130 kuruş olduğunu anladığı halde müşteriler tarafından verilen 150 kuruşu kabul etmiyerek beher kilosunu 170 kuruşa satacağını beyanla mezkür yağları arz edilen satıştan kaldırarak hana saklamak suretile Milli Korunma Kanununa muhalif hareket eylediği cerayanı tahkikat ve yeminle dinlenen şahitlerin şahâdeti ve suçlunun ikrarile sabit olduğundan hareketine uyan 4180 sayılı kanunla degişen 3780 sayılı Milli korunma kanunun 32 inci maddesinin D. B. bentleri delaletile O kanunun 59 uncu maddesinin 3 üncü fıkraları hükmüne tevfikan ve kast ettiği gayri muhik menfaatin pek hafif derecede olduğundan suçlu Eyyup kocanın beş lira agır para cezasile mahkümiyetine ve elde edilen yağların müsaderesile bedelinin hazineye yatırılmasına ve hüküm kesbi katiyet ettiğinde 63 üncü madde gereğince masrafı suçlu tarafından verilerek Çorum gazetesile keyfiyetin neşir ve ilânına dair verilen 6-4 942 tarihli hükmün kesbi katiyet eylediği ilân olunur.

Halkevi Reisliğinden

Halkevimiz arzu eden herkese mahallî ve millî oyunlarımızı öğretmek maksadile 13-7-942 tarihinden itibaren bir kurs açmış bulunuyor. İsteklilerin kaydolmak üzere Halkevimize muracaat etmeleri ilân olunur.

Tapu Sicil muhafızlığından

Karaca veran köyünün bağlar mevkiinde bir kıt,a bağ Ali çavuş oğlu Hüsyinden 35 sene evvel adiyen satın almak suretile harmancık köyünden Zulhan oğullarından Halil oğlu Satılmışın nizasız ve senetsiz tasarrufunda olduğundan bahsile tescili talep edilmektedir bu gayri menkulun mahallen keşif ve tahkiki için 16-8-942 günü saat (10) tayin kılınmış olduğundan bir hak veya tasarruf iddiasında bulunanlar varsa evrakı müsbitelerile birlikte mahallinde memura ve daha evvel Çorum Tapu sicilli muhafızlığına muracaatları ilân olunur.

Çorum İcra memurluğundan

Yavu köyünden Dertli oğlu İsmaile borçlu aynı köyden Halil Dertlinin bu borcundan dolayı vaziyed muamelesi yapılıp satılmasına karar verilen Tapunun Haziran 1928 tarih ve 291 numarasında kayitli yavu köyünün akseki mevkiinde şarkan aktaş garben yol şimalen Gevşek oğlu Osman cenuben dağ ile mahdut kayden üç dönüm ve görülüşe göre tahminen on beş dönüm ve iki yüz elli lira muhamen kıymetli tarla ile tapunun aynı tarih ve 290 numarasında kayitli kuzlarda mevkiinde şarkan Gevşek oğlu Osman garben Göçmen oğlu Bekir cenuben Gevşek veresesi şimalen hark ile mahdut ve üç yüz lira muhammen kıymetli tarla gazete ile ilân tarihinden itibaren yirmi gün sonra yani 4-8-942 salı günü saat 10 12 de birinci ve talip hüzur etmez veya yüzde yetmişbeşini bulmazsa 14-8-942 cuma günü aynı saatte ikinci artırmanın aşağıdaki şartlar dairesinde icra dairesinde açık artırma ile satılacağından satış bedeli peşin olup dellâliye ve pul ve ferağ masraflarının müşteriye ait olmak üzere talib olanların yüzde yedibuçuk pey akcası ile Çorum İcra dairesine müracaatları ve bu gayri menkullere hak ve alâka iddia edenlerin on beş gün içinde evrakı müsbiteleriyle hak ve alakalarını bildirmeleri ve aksi takdirde paylaşmadan hariç kalacakları ilân olunur.

Tapu Sicil muhafızlığından

Beydili köyünün yılgınlık mevkiinde vaki bir kıt'a bağ aslan tarla olup kaba sakal oğullarından Ahmet oğlu Osmanın intikalen mali iken Osman işbu tarlanın temamını meyanede ve sureti gayri resmiyede serpinli oğullarından Mustafa oğlu Mustafaya satdığını ve Mustafanında bağ haline getirdiğinden bahsile tescili talep edilmektedir bu gayri menkulun mahallen keşif ve tahkiki için 9-8-942 günü saat 10 tayin kılınmış olduğundan bir hak veya tasarruf iddiasında bulunanlar varsa evrakı müsbitelerile birlikte mahallinde Memura ve daha evvel Çorum Tapu sicilli Muhafızlığına muracaatları ilân olunur.

SÖNDÜRÜLEN HASTALIK

Sungurlunun merkezi ile Boğazkale nahiyesindeki Şap hastalığının söndürüldüğü Vilâyetten bildirilmiştir.

ÇİÇEK HASTALIĞI GEÇTİ

İskilibin Bayat Nahiyesine bağlı Derekutuğu ve Taytak köylerindeki koyun çiçeği hestalığı söndürülmüştür.

Halkevi Reisliğinden

Evimiz Dil - Edebiyat şubesi komitesinin iki azalığı inhilâl ettiğinden yerlerine yenilerini seçmek üzere bu şube azalarının 17.7.942 cuma günü saat 17,30 da Halkevine teşrifleri ilân olunur.

Tapu Sicil muhafızlığından

Çorumun çiftlik pınarı, değirmen yolu mevkiinde bir kıt'a tarla Bodur oğlu Osmanın senetsiz ve nizasız tasarrufunda iken 32 sene evvel meyanede adiyen Bekir oğlu Fazlı ile Ali oğlu Aliye satdığından ve bu güne kadar mumaileyhime Fazlı ve Alinin tahtı ziraatinde bulunduğundan bahsile tescili talep edilmektedir bu gayri menkulün mahallen keşif ve tahkiki için 6 8-942 günü saat 14 tayin kılınmış olduğundan bir hak veya tasarruf iddiasında bulunanlar varsa evrakı müsbitelerile birlikte muayyen gün ve saatinde mahallinde memura ve daha evvel Çorum Tapu sicilli muhafızlığına muracaatları ilân olunur.

Tapu Sicil muhafızlığından

Çorumun Yaydiğin köyünün kırım içi arpalık ve öte geçe ve köprü başı mevkilerinde üç kıt'a tarla Küçük ağa oğlu Bekirin kızı Eminenin mirel kadim tasarrufunda iken mezbure Eminenin 50 sene evvel ölümü ile evlatlarına intikal ettiğinden ve 45 sene evvel meyanelerinde yoptıkları rizai taksimde bu üç parça gayri menkulun Arif hissesine ve Arifinde ölümü ile veresesine intikal eylediğinden bahsile senetsiz tasarrufattan tescili talep edilmektedir, Bu gayr. menkullerin mahallen keşif ve tahkiki için 28-7-942 günü saat 14 tayin kılınmış olduğundan bir hak veya tasarruf iddiasında bulunanlar varsa evrakı müsbitelerile birlikte mahallinde memura ve daha evvel Çorum Tapu Sicilli Muhafızlığına muracaatları ilân olunur.

Tapu Sicil muhafızlığından

Alpağut köyünün köy önü, çukur tarla ve kara çalı ve köm yolu mevkilerinde dört kıt'a tarla Kör Kâhya oğullarından Ali oğlu Hasandan meyanede ve sureti gayri resmiyede 50 sene evvel satın alındığından bahsile senetsiz tasarrufattan tescili talep edilmektedir. Bu gayri menkullerin mahallen keşif ve tahkiki için 2-8-942 günü saat 10 tayin kılınmış olduğundan bir hak veya tasarruf iddiasında bulunanlar varsa evrakı müsbitelerile birlikte mahallinde memura ve daha evvel Çorum Tapu Sicilli Muhafızlığına müracaatları ilân olunur.

Zayi Şahadetname

352 Senesi Mecitözü kazası 6 sınıflı Kenzülirfan mektebinden almış olduğum şahadetnameyi kazaen zayi ettim. Yenisini alacağımdan eskisinin hükmü olmadığını ilân eylerim.

Alacada Arzuhalcı Mecidözünün Camikebir mahallesi sakinlerinden
Arif oğlu Maruf Altan

VAKIFLAR MEMURLUĞUNDAN

Lira	K.	Cinsi	Mevkii	Vakfı	Kiracısı
2500	00	Fırın	Çöplü caddesi	Esbak müftü	Boş
100	00	Dükkân	Keçecilerde	»	»
100	00	»	»	»	»
100	00	»	»	»	»
100	00	»	»	»	»
200	00	»	Hükûmet civarı	»	Eşref usta
400	00	»	»	»	Fazlı Sezgin
600	00	»	»	»	Yaşar Leblebici
1700	00	Kahve	Saathane civarı	»	Kaveci Hüseyin
500	00	»	»	»	»
200	00	Dükkân	Dikicilerde	»	Kunduracı Mehmmet
200	00	»	Parmaklı kahve bitişiğinde		Şekerci Nazmi
3000	00	Fevkanî tahtanî mağazanın nısfı	Hükûmet civarı	Sücaattin	Zirat bankası
5000	00	Taşhan ve dükkânlarile birlikte	Taşhan	Ölçek oğlu	Kâmil ağa

Vakıflar Umum Müdürlüğünden alınan mezuniyet emri dairesinde yukarıda mevki ve vasıfları yazılı gayri menkullerin mülkiyetleri satılmak üzere 7.7.942 gününden itibaren 20 gün müddetle açık artırmaya çıkarılmış olduğundan sürülen pey haddi layık görüldüğü takdirde komisyon huzurunda 27.7.942 gününe uyan perşembe günü saat 16 da katî ihaleleri icra olunacağı ilân olunur. 1-2

Okulların açılma günleri
Vilâyet İlk Öğretim Meclisi Kararı

Valiliğimiz İlk Okullarının 1942 - 1943 ders yılı tedrisatına başlama ve kapanma tarihleri aşağıdaki şekilde tesbit ve karar altına alınmıştır.

1 — Bütün öğretmenli köy okullarında tedrisata 5 - Birinciteşrin - 1942 pazartesi günü başlanacak ve 6 - Mayıs - 1943 cumartesi günü öğleden sonra son verilecektir.

2 — Sungurlu, Mecidözü, Alaca ve Osmancık kazaları merkezlerinde tedrisata 21 Eylül-942 pazartesi sabahı başlanacak, 1 - Haziran - 1943 cumartesi günü öğleden sonra son verilecektir.

3 — Nüfusu 10000 den yukarı olan Çorum ve İskilip kazaları merkezlerinde ise tedrisata 21 - Eylül - 1942 pazartesi sabahı başlanacak, 15 - Haziran - 1943 cumartesi günü öğleden sonra son verilecektir. 1-2

Daimî Encümenden

1 — 17-6-942 tarihinden itibaren açık artırma müddeti on gün uzatılan Mecidözü kazasının Figani köyü civarındaki Kablıca ve otelin ihale tarihinden Mayıs-944 sonuna kadar olan icarına bu defa da talip çıkmadığından 2490 sayılı kanunun 43 üncü maddesinin son fıkrasına tevfikan açık artırmanın bitişi olan 27-6-942 tarihindan itibaren bir ay içinde pazarlıkla muamelesi tamamlanmak üzere uzatılmıştır,

2 — Muhammen senelik kira bedeli 500 liradır.

3 — Muvakkat ta'minat 75 liradır.

4 — Şartnamesi ta'til günleri tışında vilâyet daimî encümeni ve Mecidözü kazası Hususi Muhasebe Memurluğunda görülebilir.

5 — Tayin edilen müddet içinde talip olanların te,minat makbuzlarile Vilâyet Daimî Encümenine müracaatları ilân olunur. 3 4

Nafıa Müdürlüğünden

1 — Çorum orta okulu ihata duvarı noksanlarının ikmali işi 24-7-1942 cuma günü saat 15 de Nafıa Müdürlüğünde müteşekkil komisyonda ihale edilmek üzere açık eksiltmeye konulmuştur.

2 — Keşif bedeli «4052» lira «72» kuruştur.

3 — Muvakkat teminat «303» lira «95» kuruştur.

4 — Bu işe ait evrak şunlardır:
A - Eklsiltme şartnamesi
B - Mukavele projesi
C - Silsilei fiat ve keşif hülâsa cetvelleri
D - Yapı işleri umumî ve fennî şartnamesi
E - Bayındırlık işleri genel şartnamesi

Bu evrak her gün Nafıa Müdürlüğünde görülebilir

İsteklilerin teminat makbuzları ve lüzumlu vesikalarla birlikte, muayyen gün ve saatte komisyonda bulunmaları ilân olunur. 2-3

Daimî Encümenden

1 - Vilâyet merkezindeki 6 İlkokulun azı 13000, çoğu 15000 kilo meşe odunu 942 Temmuzunun 22 inci çarşamba günü saat 15 te ihalesi yapılmak üzre 20 gün müddetle açık eskiltmeye konulmuştur.

2 Kilosunun muhammen bedeli 2 kuruş 50 santimdir.

3 - Muvakkat teminat 28 lira 50 kuruştur.

4 - Şartnamesi her gün Encümen kaleminde görülebilir.

5 - İsteklilerin tayin edilen gün ve saatte Vilâyet Daimî Encümenine müracaatları ilân olunur. 2-3

Daimî Encümenden

1 — Çorum - Çerikli yolunun 67+000—69+400 kilometreleri arasında esaslı şose tamiri işi 30.7.942 perşembe günü saat 15 de Hükûmet konağında müteşekkil Daimî Encümende ihale edilmek üzere kapalı zarfla eksiltmeye konulmuştur.

2 — Keşif bedeli 22059 lira 84 kuruştur.

3 — Muvakkat teminat 1654 lira 49 kuruştur.

4 — Bu işe ait evrak şunlardır:
A - Eksiltme şartnamesi
B - Mukavele projesi
C - Silsilei fiat ve keşif hülâsa cedvelleri
D - Grafik ve vasatî mesafe cedveli
E - Bayındırlık işleri genel şose köprüler fennî ve hususî şartnameleri

Bu evrak her gün Daimî Encümen kaleminde ve Nafıa Müdürlüğünde görülebilir.

5 — İsteklilerin yukarıda yazılı teminatı yatırdıklarına dair belge ile eksiltmeden enaz üç gün evvel Vilâyet Makamına müracaatla alacakları ehliyet ve Ticaret Odası vesikalarını ve ayrıca kapalı bir zarfa konmuş, yukarıda yazılı evrakı okuyup tamamen kabul ettikleri şerhini havi teklif mektuplarını mevzuata uygun şekilde diğer bir zarfa koyup ihale saatinden bir saat evveline kadar Daimî Encümen Reisliğine makbuz mukabilinde vermeleri veya göndermeleri ilân olunur. Postada olacak gecikmeler muteber değildir. 1-3

Daimî Encümenden

1 — Çorum - Çerikli yolunun 85+000—86+300 kilometreleri arasında şose esaslı tamir işi 30.7.1942 perşembe günü saat 16 da Hükûmet konağında müteşekkil Daimî Encümende ihale edilmek üzere açık eksiltmeye konulmuştur.

2 — Keşif bedeli «7948» lira 20 kuruştur.

3 — Muvakkat teminat 596 lira 11 kuruştur.

4 — Bu işe ait evrak şunlardır:
A - Eksiltme şartnamesi
B - Mukavele projesi
C - Silsilei fiat ve keşif hülâsa cedvelleri
D - Grafik ve vasatî mesafe cedveli
E - Bayındırlık işleri genel, şose ve köprüler fennî ve hususî şartnameleri

Bu evrak her gün Daimî Encümen kaleminde ve Nafıa Müdürlüğünde görülebilir.

İsteklilerin teminat makbuzları ve lüzumlu vesikalarla birlikte, muayyen gün ve saatte Daimî Encümende bulunmaları ilân olunur. 1-3

Çorum Defterdarlığından

1 - Çorum Hükûmet konağı Dahiliye, Adliye, Maliye ve Jandarma dairelerinde yaptırılacak tamirat 31.7.942 cuma günü saat 15 de ihale edilmek üzere 21 gün müddetle açık eksiltmeye konulmuştur.

2 - İşin keşif bedeli 1999 lira 19 kuruştur.

3 - Muvakkat teminatı 149 lira 94 kuruştur.

4 - Bu işe ait evrak şunlardır.
A) keşifname
B) Eksiltme şartnamesi.
C) Mukavele projesi.

5 - Bu evraklar her gün Defterdarlık makamında görülebilir.

6 - Taliplerin muvakkat teminatı mal sandığına yatırmış olması ve ticaret odası vesikasını ibraz etmesi şartdır.

7 - Tamiratı yapmağa talip olanlar birinci maddede yazılı gün ve saatte Defterdarlıkda müteşekkil komisiyona müracaatları ilân olunur. 1-3

Çorum P. T. T. Müdürlüğünden

30 adedi Çorum - Osmancık, arası hattında bakıcıların gösterecegi çürük direklerin dibine tevzi ve 305 adedi de Çoruma nakil edilecek olan ceman 335 adet altışar metrelik telgraf direginin beher adedi altı lira hesabile 2010 lira muhammen bedelle 10-7-942 tarihindan itibaren 15 gün müddetle açık eksiltmeye konulmuştur.

İhalesi 24-7-942 cuma günü Osmancık P. T. T. binasında yapılacaktır. Mukavele akti tarihinden itibaren 20 gün zarfında güzergâha ve Çoruma teslim ve tevzi edilmesi meşruttur. Bu müddet zarfında ve Çoruma teslim ve güzergâha tevzi edilmediği taktirde geçen her gün için beher direk başına bir kuruş ceza kesilecektir. Eksiltmeye iştirak eden taliplerin yüzde yedi buçuk teminatı muvakkate akçası olan 150 lira 75 kuruşu hamil oldukları halde idaremize müracaat etmeleri ilân olunur. 1-2

Daimî Encümenden

1 — 17-942 Tarihinden itibaren açık eksiltme müddeti on gün uzatılan Vilâyet aygır deposunda mevcut damızlıkların 30 - Mayıs - 943 tarihine kadar olan azı 1900, çoğu 20000 kilo kuru ot ihtiyacına bu defa da alıcı çıkmadığından 10-7-942 tarihinden itibaren 1 ay içinde pazarlıkla muamelesi tamamlanmak üzere açık eksiltme müddeti uzatılmıştır.

2 — Kilosunun muhammen bedeli 6 kuruş 50 santimdir.

3 — Muvakkat teminat 97 lira 50 kuruştur.

4 — Şartnamesi her gün encümen kaleminde görülebilir.

5 — İsteklilerin bu müddet içinde teminat makbuzlarile birlikte Vilayet Daimî Encümenine müracaatları ilân olunur. 1-4

KURULUŞ TARİHİ: 1921

İDARE YERİ
Vilâyet Matbaası

ÇORUM

- HER HAFTA ÇIKAR VİLÂYET GAZETESİDİR -

YIL: 21 — No. 1134

Çarşamba
22 - Temmuz - 1942
Nushası - 3 - kuruştur.

Cumhurreisimiz Seyahata Çıktılar

Milli Şef, Reisicumhurumuz İsmet İnönü Ortaanadolunun bazı yerlerini görmek üzere, Temmuz'un 20 - inci pazartesi günü saat 23 de Ankaradan hareket buyurmuşlardır.

Montrö Günü
Dün Büyük Tezahüratla Kutlandı

21 Temmuzda, Montröde yarattığımız Boğazlar hakimiyeti şanlı muahedenin yıl dönümü münasebetile, dün Halkevi salonunda saat 17 de büyük bir tezahurat yapılmıştır.

Başta kıymetli Valimiz çok Sayın Bay Muzaffer Akalın bulunduğu halda, adlî ve mülkî erkân ve bütün memurlarla çok kalabalık halk kütlesinin de iştirk eylediği bu toplantıda, kürsüye gelen Halkevi Reisi Naim Atalayın teklifi ile : bugünü yaratan Ebedî Şefimiz Atatürkle rahmetli Başvekilimiz Refik Saydamın aziz hatıralarına hürmeten yapılan ihtiram sükûtunu müteakip, bando tarafından İstiklâl marşı çalınmış ve Halkevi Dil Edebiyat Şubesi Üyelerinden B. Bahri Miyak tarafından yapılan - sureti kısmı mahsusumuzda yazılı bir konuşmayı müteakip, bu yıl Lise mezunlarından Bayan Mediha Ayan tarafından da, yine sureti yazılı ve sık sık alkışlanan çok veciz ve heyecanlı bir hitabe irad adilmiş, bandonun caldığı millî marşlarla törene son verilmiştir.

Temmuzun 24 üncü cuma gününe rastleyan en büyük zaferimiz Lozan gününün de lâyık olduğu tezahurat içinde tesidini temin için gerekli hazırlıklar ikmal edilmiştir.

BÖLGEMİZ FAALİYETİ
Genel Direktörlükçe Takdir Edildi

Maarif Vekâleti Beden Terbiyesi Genel Direktörlüğünden alınan bir yazıda; Beden Terbiyesi Çorum Bölgesi mükelleflerine yaptırılan bir arazi gezisile bu arada verilen nâzari ve ameli derslerden ve diğer faaliyetlerden ötürü Bölge Başkanı Valimize ve çalışma arkadaşlarına teşekkür edilmiştir.

Bu münasebetle; Bölge Başkanı Sayın Valimiz de, Bölgenin Beden Terbiyesi Talim ve Terbiye Öğretmeni Cezmi Kermana aşağıdaki tezkereyi göndererek çalışmasını takdir buyurmuşlardır.

«28-6-942 Tarihinde Merkez Gençlik kulubüne mensub beden terbiyesi mükelleflerine yaptırdığınız gezi ve dağa çıkış sporu, ameli ve nazarî olarak verdiğiniz dersler münasebetiyle Umum Müdürlüğün teşekkürlerini ihtiva eden 11-7 942 tarih ve İzcilik 262-5877 sayılı yazı sureti iliştirilmiştir. Merkez Gençlik kulubünün mükellefleri ve ihtiyarî azalarının her nevi sporda geliştirilmesi için daha verimli gayret ve faaliyetinizi dilerim.»

Adliyede Tayin
VE TERFİLER

Vilâyetimiz Ağır Ceza Reisi Celâlettin Üster Ordu Ağır Ceza Reisliğine ve Vilâyetimiz Ağırceza Reisliğine de Antalya C. Müddei Umumisi Bay Mehmet Hakkı,

Şehrimiz Sulh Ceza Hakimi Bay Suphi Andiç terfian Seferihisar Hakimliğine nakil ve tayin kılınmışlardır.

Şehrimiz Sorgu Hakimi Bay Fevzi Ayanın maaşına bir derece zam yapılarak 40 liraya çıkarılmıştır.

İki kıymetli Adliyecimizin ayrılışının şehrimiz için büyük bir ziya olduğunu ilâve eder, terfi eden Sorgu Hakimimizi tebrik ederiz.

EMEKLİYE ÇIKTI

Vilâyetimiz Defterdarı Cemil Akıncının isteğile emekliye çıkarıldığı haber alınmıştır.

Çok uzun yıllar maliyede vazife vermiş ve halende iki buçuk yıldan fazladır şehrimiz Defterdarlığında bulunan Bay Cemil Akıncı, meslekindeki yüksek bilgisi, halk ve yurt severliğile beraber dürüst kalblilik ve samamiyetile muhitte ve meslektaşları arasında iyi bir intiba bırakmış ve bilhassa son zamanlarda, Şehrimizde şahsî gayret ve himmetile çok modern bir maliye binası temin eylemekle değerli bir eser vücude getirmiş ve deruhde eylediği Hava Kurumu Başkanlığında kısa bir zamanda oldukça mühim varidat temin etmiş çalışkan ve yapıcı bir idare adamıdır.

Pazartesi günü oturacağı yere hareket eden değerli maliyecimize uğurlu yolculuklar dileriz.

942 Mahsulünün Hükûmetçe
SATIN ALINACAK MİKDARLARI

Muayyen nisbetler haricindeki mahsulün çiftçilerimiz tarafından serbestçe satılacağı hakkındaki Koordinasyon Heyetinin yeni bir kararını aynen yazıyoruz.

1 — Bu kararnamenin neşri tarihinden itibaren istihsal kabiliyetlerine göre bir kısım müstahsilin yüzde 25, bir kısımının yüzde 35, bir kısımının da yüzde 50 hububat mahsulü, bedeli mukabilinde alındıktan sonra aşağıdaki esaslar dahilinde kalanı serbest bırakılacaktır.

2 — Milli Korunma Kanununun muaddel 14 üncü maddesi hükümlerine müsteniden memleket dahilinde 1942 yılı zarfında istihsal edilen bilumum buğday, çavdar, mahlût, mısır, akdarı, yulaf, ve arpa, mahsulünün tamamından aşağıdaki nisbetler dahilinde bedeli mukabilinde Devletçe satın alınacaktır.

A) İstihsal ettiği bu cins mahsuller mikdarı elli tona kadar olan müstahsillerin istihsal ettikleri bütün bu cins mahsulün her nevinin yüzde 25 i,

B) İstihsal ettiği mahsul mikdarı yüz tona kadar olan müstahsillerin istihsal ettikleri bütün bu cins mahsulün her nevinin elli tona kadar olan kısmından yüzde 25 ve elli tondan yüz tona kadar olan kısmından yüzde 35 i.

C) Yüz tondan fazla mahsul istihsal eden müstahsillerin ise istihsal ettikleri bütün bu cins mahsulün her nevinin elli tona kadar olan kısmından yüzde 25, elli tondan yüz tona kadar olan kısmından yüzde 35 ve yüz tondan fazla kısmından yüzde 50 si,

Bu miktar mahsul, borçlandırılanlar tarafından Hükûmete teslim edilinciye kadar birinci maddeye göre serbest bırakılacak mahsulün âhara temliki, nakli, hibesi Milli Korunma Kanununun 21 inci maddesine tevfikan yasak edilmiştir. Ancak bir nahiye veya kaza mıntakası müstahsillerinin umumunun borçlandıkları mikdarın yüzde 75 i alım merkezlerine

SİHHİYEDE TAYİN VE MAAŞ ZAMMI

Vilâyetimiz Sıhhat ve İçtimaî Muavenet Müdürlüğüne Birinci Umumî Müfettişlik sıhhî müşavir muavinliğinden açıkta Dr. İsmail Kafesçioğlu terfian tayin kılınmıştır.

Hususi olarak aldığımız bir habere göre; Vilâyet Sıhhat ve İçtimaî Muavenet Müdürü Dr. Rifat Dedeoğlu da Trakya Umumî Müfettişliği Sıhhî Müşavirliğine tayin kılınmışlardır.

Açık bulunan merkez Hükûmet Tababetine Tıp Talebe yurdu 939 mezunlarından Dr. Bedrettin Gürbüzer tayin kılınmıştır.

İskilip Hükûmet Doktoru Sabri Kotan'ın maaşı 40 liradan 50 liraya, Sungurlu Hükûmet Doktoru Zeki Ersanın maaşı da 35 den 40 liraya çıkarılarak terfi ettirilmişlerdir.

Merkez ve kazalar Küçük Sıhhat Memurlarının maaşlarına mütesaviyen birer derece zam yapılmıştır.

HASTAHANE ECZACISI

Çorum memleket hastahanesi Eczacısı Rahmi Habaoğlunun İskilipte eczahane açmak üzere yaptığı istifası kabul edilmiştir.

Halen açık bulunan Hastahane Eczacılığına Yozgat memleket hastahanesi Eczacısı hemşehrimiz Mazlum Berkay tayin kılınmıştır.

Kendilerini tebrik eder, başarılar dileriz.

İNHİSARLAR BAŞ MÜDÜRÜ

Samsun mıntakası İnhisarlar Başmüdürü Bedri Şakir Vilâyetimiz İnhisar Müdürlüğünde tedkikatta bulunmak üzere dün geç vakit şehrimize gelmişlerdir.

HASAN CANSES

Maarif Vekâleti Mimarlarından Hasan Canses geçen cuma günü şehrimize gelmişler ve merkezde açılacak Bölge sanat okulu binasile Kız enstitüsü yapı yeri olarak ayrılan arsa ve İskilipte açılacak kız sanat okulu binasına ait arsa üzerinde tetkikatta bulunmuşlardır. Öğrendiğimize göre, sayın mimarımızın merkez ve İskilipteki tetkiklerinde müsbet neticeler elde edilmiştir.

ZİRAAT MÜDÜRÜ DEĞİŞTİ

Vilâyetimiz Ziraat Müdürü Şerif Çapan Vekâlet teşkilâtında bir vazifeye nakledilmiş ve yerine Afyon Ziraat Müdürü Sırrı tayin kılınmıştır.

BAŞ MÜMEYYİZ

Vilâyet Hususi Muhasebesinde açık bulunan Baş Mümeyyizliğe tayin kılınmış olan Samsun Hususi Muhasebe Köy ve Belediye işleri Memuru Cevdet Yetgin gelerek vazifelerine başlamışlardır.

teslim edildiği takdirde o nahiye veya kazanın müstahsilleri borç lanmadıkları hububatı serbestçe satışa arzedebilir. Ticaret Vekili lüzum görülen nahiye ve kazalarda bu nisbeti azaltabilir. Tanzim satışına ve tahdit esası üzerine kartla ekmek tevziine tabi merkezlerde her nevi hububatın alım ve satımı yasaktır.

3 — 1942 mahsulünden Devletçe satın alınacak miktarlar müstahsiline borçlandırılacaktır.

4 — Borçlandırma 324 sayılı elkoyma ve 320 sayılı subaşı kararnameleri ve bu kararnamelere tevfikan ihzar edilen talimatnameler esasları dahilinde Vali ve Kaymakamların memur edecekleri Ziraat Vekâleti mensuplariyle her hangi Devlet teşkilâtına ait bir memur veya bulşe ehil bir vatandaşın başkanlığı ve mesuliyeti altında, köy ihtiyar heyeti, su başı ve köy dağıtma birliği reisinin iştirak edeceği heyet tarafından yapılacaktır.

5 — Borçlandırmada esas, hububatın kemale geldiği ve oraya girileceği sırada subaşı ve elkoyma kararnamelerindeki esaslar dahilinde yapılacak ilk tahmindir. Harmanda tesbit esası kaldırılmıştır.

6 — İşbu kararnamenin neşri tarihinde ilk tahmin veya tesbiti yapılmış, yani ekinleri oraya gelmiş olan hububatın borçlandırılması bu tahmin veya tesbite göre yapılır.

7 — Borçlandırılan hububat harman yapıldıkça köy ihtiyar heyeti ve subaşının mesuliyeti altında ve tercihan derhal alım merkezlerine sevkedilerek teslim edilecektir. Alım merkezlerine sevki geciken hububat, köy ihtiyar heyeti tarafından teslim alınarak köy ambarı ittihaz edilecek bir binaya depo edilecektir. Bu hububatın muhafazasından ve alım merkezlerine sevkinden köy ihtiyar heyeti mesuldur. Köy anbarında hububatın muhafazası için nakliyatın devam ettiği müddete münhasır olmak üzere en çok bir buçuk lira gündelikle ambar bekcisi istihdam edilebilir.

8 — Borçlandırılanlar borçlandıkları hububatı kendi vasıtalariyle alım merkezlerine sevketmeye mecburdurlar. Alım merkezlerinden sonraki sevkiyat Hükümete aittir.

Ticaret ve Ziraat Vekâletlerince müştereken yapılacak bir talimatname ile tayin ve Ticaret Vekâletince ilân edilecek müddet zarfında bu merkezlere teslim edilmiyen hububat bu müddetin inkızasından itibaren 20 gün zarfında 2 18364 numaralı kararname ile meriyet mevkiine konulan 365 sayılı kararın ikinci maddesinin ikinci fıkrasında yazılı tenzilâtlı fiyatlarla satın alınır. Bu son müddet zarfında da borçlandığı hububatı teslimden imtina edenler hakkında Milli Korunma Kanununun 4156 sayılı kanunla değiştirilen 65 inci ve 55 inci maddeleri hükümlerine tevfikan takibat yapılır.

9 — Hükümet namına yapılacak mübayaa Toprak Mahsulleri Ofisi şubelerinin bulunduğu yerlerde Toprak Mahsulleri Ofisi, bulunmadığı yerlerde bu Ofis nam ve hesabına Ziraat Bankası, her ikisinin bulunmadığı yerlerde de keza aynı Ofis nam ve hesabına Valilerin tensibiyle Belediyeler ve ya Zahireci birlikleri tarafından yapılacaktır.

10 — İşbu kararnamenin tatbik şekilleri Ticaret ve Ziraat Vekâletlerince müştereken hazırlanacak talimatnamelerle tanzim olunacaktır.

942 Mahsulüne Ait Yeni Fiatlar

Eski Fiata Nazaran Yüzde 50 Zam Yapıldı

Toprak Mahsulleri Ofisi hububat mubayaa fiatları hakkında koordinasyon heyeti reisliğinin 15.7.942 tarihli ve 1-10023 sayılı teskeresi ile teklif olunan ilişik 365 sayılı kararın meriyete konulması İcra Vekilleri Heyetinin 15.7.942 tarihli toplantısında kabul edilmiştir.

Kabul tarihi: 17-7-942

2 - 15883 Numaralı kararnameye ektir:

Madde 1 — Toprak Mahsulleri Ofisinin iştigal mevzularından bulunan buğday, çavdar, mahlut, mısır, arpa ve yulaf ve akdarı memleket dahilinde Toprak Mahsulleri Ofisi veya Ticaret Vekâletince ofis namına mubayaaya mezun kılınacak müesseseler, teşkiller ve şahıslar tarafından aşağıda A ve B bentlerinde ve 2 inci maddede yazılı fiat vasıf ve şartlar dahilinde satın alınır. Satın alınacak olan hububatın fiatları ve cinsleri:

1 - Buğday cinsleri ki. kilosu: 20 kr.
2 - Çavdar cinsi kilosu: 15 kuruş
3 - Mahlut cinsi kilosu: 16 »
4 - Mısır cinsi kilosu: 16 »
5 - Arpa cinsi kilosu: 15 »
6 - Yulaf cinsi kilosu: 16 »
7 - Akdarı cinsikilosu: 15 »

Bu fiatlar müstahsilden mübayaa fiatlarıdır.

B - Satın alınacak olan hububatın vasıfları:

1 — Buğdayın vasıfları: satın alınabilme şartlarına haiz olup yüzde 5 den fazla çavdarı, yüzde 5 den fazla ecnebi maddesi bulunmayan ve hektolitre vezni 76 kilogramdan aşağı olmayan buğdaylardır.

2 — Çavdarın vasıfları: satın alınabilme şartlarına haiz olup ecnebi maddesi yüzde 5 den buğdaydan gayri unlu maddesi yüzde 5 den fazla olmayan ve hektolitre vezni 70 kilogram ve daha yukarı bulunan çavdarlardır.

3 — Mahlutun vasıfları: satın alınabilme şartlarına haiz olup yüzde 5 den fazla ecnebi maddeyi ihtiva etmiyen hektolitre vezni 70 kilogram ve daha yukarı olan ve içerisinde yüzde 40 dan yüzde 60 a kadar sair hububat bulunan buğdaylardır.

4 — Mısırın vasıfları: satın alınabilme şartlarına haiz olup ecnebi maddesi yüzde 5 den fazla bulunmayan mısırdır.

5 — Arpanın vasıfları: satın alınabilme şartlarına haiz olup ecnebi maddesi yüzde 5 den, unlu maddesi yüzde 5 den fazla olmayan ve hektolitre vezni 61 kilo gram daha yukarı olan arpalardır.

6 — Yulafın vasıfları: satın alınabilme şartlarına haiz olup ecnebi maddesi yüzde 5 den, unlu maddesi yüzde 5 den fazla olmayan ve hektolitre vezni 46 kilo gram ve daha yukarı olan yulaflardır.

7 — Akdarının vasıfları: satın alınabilme şartlarına haiz olup ecnebi maddesi yüzde 5 den fazla bulunmayan akdarılardır.

Madde 2 — Birinci maddenin A bendinde yazılı fiatlar 2-18365 nolu kararname ile meriyet mevkiine konulan 36 sayılı kararın 8 inci maddesi mucibince Ticaret ve Ziraat Vekâletlerince müştereken yapılacak bir talimatname ile tayin edilecek müddetler zarfında gösterilmesi lâzımgelen hububatın azamî fiatlarıdır. Ticaret ve Ziraat Vekilleri tarafından Vilâyetler için hasad mevsimlerine nazaran tayin edilecek olan bu müddetler zarfında Toprak Mahsulleri Ofisinin veya Ofis namına Ticaret Vekâletince mubayaaya salâhiyetli kılınacak müesseseleri teşkil ve şahısların alım teşkilâtına teslim edilmeyen hububat aşağıda yazılı tenzilâtlı fiatlarla mubayaa olunur.

Mubayaatın cinsleri - tenzilâtlı kilosu kuruş:

1 - Buğday cinsi kilo 10 kuruş
2 - Çavdar kilosu 7,50 kuruş
3 - Mahlut kilosu 8 »
4 - Mısır kilosu 8 »
5 - Arpa ve yulaf kilosu 7,50 kuruş
6 - Akdarı kilosu 7,50 kuruş

Madde 3 — Birinci maddede B bendinde yazılı evsafın dununda olan buğday, çavdar, mahlut, mısır, arpa, yulaf ve akdarı fiatlarının 3491 numaralı kanunun ikinci maddesinin A bendinin son fıkrası hükümlerine tevfikan Toprak Mahsulleri Ofisince kabul edilecek esaslar dairesinde tenzilât yapılır.

Madde 4 — İşbu kararın yürürlüğe girdiği tarihe kadar eski fiatlar üzerinden mubayaa edilmiş bulunan 1942 mahsulü hububatı bedelleri bu kararname ile kabul edilen fiatlar üzerinden ödenecektir.

Madde 5 — 2-15888 Numaralı kararnamenin aksine taalluk eden hükümleri mülgadır.

Madde 6 — İşbu karar neşri tarihinden itibaren meridir.

TAKDİR EDİLDİLER

Vilâyet Yüksek Makamına sunulan Adliye encümeninin bir kararile şehrimiz Adliye Başkâtibi Servet Cerit ve muavini Ali Leblebici başta olmak üzere Müddei Umumilik kalemi kâtibleriyle Merkez zabıt kâtiblerinden bir kısmının çalışmalarında gösterdikleri azamî gayretten ötürü birer takdirname ile taltif edildikleri haber alınmıştır.

Kendilerini tebrik eder, daha yüksek takdir ve terfia değer başarılarını dileriz.

METE TEMSİL EDİLECEK

Şehrimiz Halkevi Temsil Kolu adına, okullu gençlerimiz tarafından bir müsamere hazırlanmaktadır.

Pek yakında sahneye konacağı haber alınan bu müsamerede Mete Piyesi temsil edilecektir.

YER SARSINTISI

Temmuzun 20 inci pazartesi günü saat 14-30 sıralarında şehrimizde doğudan batıya doğru 2 saniye süren hissedilir derecede bir yer sarsıntısı olmuştur. Hasar ve zayiat yoktur.

İSKİLİP YANGINI

17-7-942 cuma günü saat 14 buçukta İskilibin Büyükbaş mahallesinde bir yangın çıkmış ve iki ev tamamen yandıktan sonra ateşin önü alınmıştır. Yangın Kadı oğlu Sabriye ait evden çıkmış ve bitişiğindeki yine Kadı oğullarından Topal Ömere ait 3 katlı evede sirayet eylemiştir.

Çalışkan İskilip halkının yorulmaz gayreti ve Çorumdan yetişen İtfaiye makinelerinin büyük yardımı sayesinde yangının tevsiine meydan bırakılmamıştır.

Yangında insan ve hayvanca zayiat olmadığı anlaşılmış, yalnız ev eşyasının zararı henüz tesbit edilememiştir.

İskilipli yurddaşlarla Kaymakam vekili Kâzım Yener arkadaşımıza geçmiş olsun deriz.

Çorum Dokumacılar Küçük Sanat Kooperatifi Reisliğinden:

Dokumacılar kooperatifine dahil olmuş bulunan vesikasız bilumum ortakların Temmuzun 25 inci cumartesi günü akşamına kadar şirket merkezine müracaat ederek tahkika esas olan talepnameyi vermeleri ve henüz şirkete dahil olmayan vesikalarında yine aynı günün akşamına kadar Noterden teklif mektuplarını yaptırmaları ve bu müddetin hitamından sonra müracaatlarının kabul olunmayacağı ilân olunur.

başlandı. Müzakereler müşterek arzu ve menfaatlere uygun bir sonuç hasıl edemedi. Nihayet 7 Temmuzda İngiltere tarafından, Türk projesinin bu hususa dair maddelerini değiştiren bir mukavele taslağı arzedildi. Bu proje Ankarada müsait karşılanmamıştı. Taslağın harp gemilerine ait maddeleri yüzünden Sovyet Rusya ile İngiltere arasındaki anlaşmazlık derinleşti. Rusyanın konferanstan çekilmesi rivayetleri dolaşmağa başladı.

8 Temmuzda Rusya konferansa mukabil bir mukavele taslağı takdim etti. Bu projeye göre boğazların harpte ve sulhta harp gemilerine kapalı olması, harpte Rusyadan başka devletlere Milletler cemiyeti kararile açılması isteniyordu. Ankara müzakerelerin aldığı durumdan memnun değildi. 11 Temmuzda bir kısım Delegasyon heyetleri talimat almak üzere memleketlerine döndüler.

16 Temmuzda boğazlar konferansı çalışmalarına yeniden başladı İngiltere murahhasları Londradan uzlaştırıcı talimat almışlardı. İngiltere, Türkiye tarafından teklif edilmiş olan, boğazla komisyonunun kaldırılmasını ve Rusyanın muvafakat edebileceği hal suretine yanaşmayı kabul ettiler. Rusya ile Türkiye arasında bir görüş ayrılığı kalmamıştı. Harp zamanında harp gemilerinin geçişleri alâkadar devletleri tatmin edecek bir formüle bağlandı. Tahrir komitesince tesbit edilen mukavele metni 18 Temmuzda ittifakla kabul edildi ve 20 Temmuz 936 pazartesi günü saat 22 de İtalyanın imzasına açık kalmak üzere imzalandı.

Montrö andlaşması Atatürkün elile barış iklimine dikilmiş dünya ölçüsünde bir anıttır. Osmanlı İmparatorluğunun iyi kullanamaması yüzünden kendisi için tehlikeli bir silâh olarak elinde tuttuğu boğazlar, genç Türk Cumhuriyetinin elinde en emin bir müdafaa vasıtası olmuştur. Ata sözünü bilirsiniz:

At binenin—Kılınç kuşananın.

Montrö zaferi Türkiyenin güvenini, Karadeniz devletlerinin emniyetini ve diğer devletlerin menfaatlerini korumakla kalmadı; milletlerin karşılıklı itimadsızlıktan gerilmiş sinirlerini teskin etti. Ve milletler arası işlerde hak ve adaletin cür'et ve haksızlıktan daha muvafık bir vasıta olduğunu dünyaya tanıttı.

Sayın dinleyicilerim:

Sizi, Büyük kurtarıcı, Misilsiz kurucu Atatürkün aziz hatırası için bir dakika süküta çağırıyorum.

BN. MEDİHA AYANİN HİTABESİ

Çanakkale ve Boğazlar, tarihi şaha kaldıran iki mefhumdur. Kanlı örtülere bürünmüş sayısız ihram halinde tarihin bağrında kabarın zaferlerin hiç birinde şu iki kelimeden taşan şan ve şerefin büyüklüğünü kudsiliğini göremiyoruz. Savaş ve zafer, hak ve hürriyetin peşinde koştuğu, onun koruyucusu olduğu vakit şerefli olur. Bizim Çanakkalemizin tarihte misli olmayan bir âbide oluşu onun temeline harç olan Türk kanının hak ve hürriyet yoluna akmış olmasındandır. Çanakkale boğazının yerini ve tarihini heb biliriz. Bir tabiat sarsıntısından ve bir toprak çöküntüsünden doğuveren bu deniz yolunda iki ihtiyar kıta bir birile el ele vermiştir. Onun bu muhteşem mevkii, dünya hırs ve tamaının merkezi olmuşdur. Emeller, arzular bir hulya halinde asırlarca buradan geçmiş, asya ufuklarında dolaşmışdır. yakın tarihte, daha bundan yirmi yedi sene önce bu ihtirasların ateşlediği ordular, donanmalar, buranın hükmünü ellerine almak için ateşten bir sel ve bir tufan halinde akmışlar vahşet ve zulüm yağdırmışlardır. fakat Çanakkalenin muhafızlığını öyle bir millet eline almış ki bu milletin (Türk milletinin) çelik varlığı önünde ölüm makinesi ve yıldırım tufanına istihale etmiş olan ihtirasların hepisi eriyip hacaletin ve husranın boşluğunda gaybolup gitmişdir.

Hak ve hürriyet, ne kutsal ne aziz iki mefhumdur. Çanakkale, bunların ne kadar cisimlenmiş, ne kadar el ile tutulacak hale gelmiş bir örnegidir.

Hak ve hürriyeti mana ve mefhum halinden ziyade, bir varlık olarak görmek isteyenler Çanakkaleyi tavaf etmelidir. Hak ve hurriyetin kitablarda, nazariyelerde degil, hayatta. yer yüzünde canlı ve ölmez bi varlık halinde Türk kahramanlarını nasıl selamladığını onunla bir birini temamlayan iki unsur olarak nasıl kaynaşmış olduğunu orada görüp anlamalıdır.

Hak ve hurriyet, yalnız kuru bir iddianın mahsulu degildir. Bunu iddia edenler, tarihlerine bir Çanakkale âbidesi dikmek ve nufus kütüklerine de bir Mustafa Kemal adı işlemek zorundadırlar.

Çanakkalenin iki yeri vardır. biri tarihte biri Marmara ile Adalar denizi arasındadır. Tarihteki yerini uğrunda can veren yüzlerce aziz Türk şehitlerinin toprağa dökülen kanları, arz üzerindeki yerini dimdik ayakta duran on sekiz milyon Türkün damarlarındaki kanlar muhafaza edecekdir.

Montrö yıl dönümü münasebetile buranın aziz şehitleri veşimdi rahu onlara karışmış olan aziz kumandanları Mustafa Kemalin hatıraları önünde hörmet ve minnetle eğilirim.

Diyerek sözünü bitiren Bayan Mediha Ayan, merhum Mehmet Akif'in Çanakkale şiirini de veciz bir suretde okumuşdur.

Maliye meslek mektebine talebe Alınıyor

Maliye meslek mektebinin ikinci şubesine 942-943 ders yılı için alınacak Orta ve Lise tahsilli gençlerin seçilmesi için Ankarada Maliye Vekâletinde ve İstanbul, İzmir, Adana, Malatya, Erzurum, Sivas, Balıkesir, ve Giresun Defterdarlıklarında Ağustosun 15 inci günü müsabaka yapılacaktır. Bu müsabaka yazılıdır.

Keyfiyet Ulus, Cumhuriyet ve Akşam gazetelerinde ilân edilmiştir. Talebenin intihap usulu ve kayıt ve kabul şartlarını havi izahnamenin bir nushası Defterdarlıkta bulunduğundan talip olanların izahat almak üzere mezkûr Defterdarlığa müracaat etmeleri ilân olunur.

ŞAP HASTALIĞI

Sungurlunun Boğazkale Nahiyesine bağlı Saiman, Türkhamalı, Kadılıçerkes, Kadıltürk köyleri sığır ve mandalarında Şap çıktığından mahallinde gereken tedbirlerin alındığı Vilâyetten tebliğ edilmiştir.

İHTİKÂR MAHKÛMU

Sungurlu C. M. Umumiliğinden:

Evinde beyannamesiz 4500 kilo buğday ve 4200 kilo arpa bulundurmaktan mazaun Sungurlunun Kavşit köyünden Hamdi oğlu İbrahim Aktaş hakkında Sungurlu Asliye Ceza mahkemesince yapılan duruşma sonunda:

Merkumun subut fiilne binaen Milli Korunma Kanununun 4156 sayılı kanunla değişen 55 inci maddesine tevfikan 25 lira ağır para cezasile mahkûmiyetine karar verilip işbu karar kesbikatiyet ettiğinden aynı kanunun 63 üncü maddesi gereğince keyfiyet ilân olunur.

Tapu Sicil muhafızlığından

Çorumun hacı kemal mahallesinden Çukur avlağı mevkiinde bir kıta bağ Terzioğlu Hacıelvanın dede ve babasından miras yolu ile intikalen senetsiz olarak ve Kapaklı mevkiinde bir kıta bağda Zelleci oğlu mehmetden adiyen 35 sene evvel meyanede satın almak suretile yine senetsiz olarak tasarruf ve temellükünde bulunduğundan bahsile tescili talep edilmektedir. Bu gayri menkullerin mahallen keşif ve tahkiki için 11.8.942 günü saat 14 tayin kılınmış olduğundan bir hak veya tasarruf iddiasında bulunanlar varsa evrakı müsbiteleriyle birlikte mahallinde memura ve, daha evel Çorum Tapu Sicilli muhafızlığına müracaatları ilan olunur.

Hayvan Sağlık memurları Mektebine Kayıd Kabul Şartları.

1 - Hayvan sağlık memurları mektebine girmak için mekteb nizamnamesinin kaydi kabul şartları aşağıda yazılıdır.

A) Türk olmak

B) Orta mekteb mezunu bulunmak.

C) Yaşı onsekizden aşağı ve yirmi beşden yukarı bulunmamak ve yirmi yaşından yukarı olanlar askerliğini yapmış bulunmak.

Ç) İkamet ettiği mahallin polis dairesinden iyi hal sahibi olduğuna dair vesika göstermek.

D) Sıhhi vaziyetinin mektebde okumağa, at üzerinde ve icabında yaya olarak seyri sefere ve memleketin her tarafında vazife ifasına elverişli olduğuna dair tam teşekküllü hastahanelerden rapor getirmek şarttır.

2 - Yukardaki maddelerde gösterilen şartları haiz olmak üzere müracaat edenlerin miktarı kadrodan fazla olduğu takdirde talipler arasında bulundukları vilâyet merkezlerinde eylûl ayının ilk on beş günü için ve ayni günde talimatnamede yazılı komisyonlar tarafından (Fizik, Şimi, Metametik, Biyoloji ve Türkçe) derslerinden müsabaka imtahanı yapılarak içlerinden en ehliyetlileri seçilir. Müsavi ehliyet gösterenler arasında yabancı garb lisanı bilenler tercih olunur.

3 - İstekliler aşağıda yazılı evraklarını tamamlamış olduğu halde dilekçeleri ile Ağustos sonuna kadar Selimiyede mekteb müdürlüğünde bulundurmayı temin edeceklerdir.

4 - Kabul meselesi tam evrakı ile müracaat sırasına göre yapılır. Evrakı eksik olanlar tamamlama tarihine kadar müracaat etmemiş sayılırlar. Ve haklarında muamele yapılmaz.

5 - Gönderilecek vesaik şunlardır.

A) Nüfus hüviyet cüzdanı aslı veya tasdikli sureti.

B) Orta mektep Şahadetnamesi. (Daha fazla okumuş olanlar orta mektep şahadetnamesi ile birlikte tahsil müddetini tevsik eder resmi vesikaları.)

C) İyi hal sahibi olduğuna dair vesika.

Ç) Sıhhî durumu yukarıda yazılı olduğu üzere tam teşekküllü ve hastane baş hekimliği tarafından mühürlü zarf içinde raporu.

D) Cepheden alınmış ve yeni çıkmış ince kâğıda 4,5 ve 6 eb,-adında sekiz fotoğraf.

6 - Leyli kısma kabul edildiği kendilerine tebliğ olunanlar mektebe iltihak ederken örneği mevcut ve Noterlikten tasdikli bir taahhut senedini birlikte getirmeye mecburdurlar. Taahhüt senetsiz veya örneğine uymayan senetlerle müracaat edecekler kabul olunmaz.

Montrö Muahedesinin Yıldönümü Töreninde - Hatiplerimizin Söylevleri

Sayın Dinleyicilerim :

Bazı coğrafya isimleri vardır ki milletlerin tarihinde belli başlı dönüm noktalarının sembolü gibidirler. Bunlar, taalluk ettikleri vakayı, bizzat tarihten daha iyi hatırlatır ve hatta ifade ederler. Sevr, Samsun, İnönü, Sakarya, Lozan ve Montrö...

Bu isimler, en bîgânelerin kalbinde bile bir duygu seli uyandırmadan telaffuz edilemezler. Bunlardan sonuncu, Montrö dünya çapında bir davanın, şark meselesinin halledildiği yerin adıdır.

Şark meselesinden kasdimiz nedir!.

Tanınmış Fransız tarihcilerinden Edvar Driyo şark meselesini insan tarihi kadar eski görmektedir. Bu bilgine göre, şarkla garbin bütün münasebetlerini ve temaslarını şark meselesi unvanı altında mutalea etmek gerektir: Büyük İskenderin Hint seferi, İslâmiyetin istilâları, haçlı seferleri, Osmanlıların Avrupaya geçmeleri ve benzerleri.

Alman âlimi Zinkersen şark meselesinin Osmanlı İmparatorluğu ile başladığına kanidir. Zinkersenin bu mutalaası haklı, fakat noksandır. Zira şark meselesi ancak 1774 Küçük Kaynarca muahedesile başlar. Rusların Türkiye aleyhine büyümesi ve bu imparatorluk içinde beslediği emellerle gerek Avrupa devletleri muvazenesi için, gerek artık kendini korumaktan aciz Osmanlı devleti için hakiki bir tehlike haline girmesi şark meselesinin esasıdır.

Rusyanın Türkiye aleyhindeki emelleri daha Petro zamanında teşekkül etmişti. Fakat Prut mağlubiyeti bu tehlikenin üzerini muvakkat bir müddet için kıvılcımlı bir kül tabakasile örtmüştü. İkinci Viyana muhasarasının neticesiz kalması üzerine Osmanlı imparatorluğuna karşı devletler ittifakı teşkil edilmiş ve bu birleşmeye dahil olan Rusya Karlofça muahedesile Azak kalesini alarak Petronun Karadenizde tasarladığı pencereyi, Türkler için pandorik konusundan daha uğursuz olan pencereyi açmıştı.

Türkler Karadenizin bütün sahillerine ve Akdenize hakim oldukları müddetçe bir boğaz meselesi mevcut değildi. Boğazlar, bu devrede imparatorluğun şan ve şevketini hazırlamış ve yükseltmiştir. Fakat Rusyanın Avrupa muvazenesi aleyhine büyümüş ve Türkiye hududları içinde emeller beslemeğe başlaması, zaman zaman bu emellerine nail olmak fırsatlarını elde etmesi, Boğazları şark meselesinin amili ve imparatorluğun çökmesi haline girmiştir. Kullanılamayan nimet insanlarda olduğu gibi devletlerde de nikbet oluyor.

Filhakika Kaynarca muahedesinden sonra Rus ve Avusturya orduları imparatorluk kuvvetlerine tekrar yenilmiş isede artık Çarlık Rusyasının kudreti Avrupa için hakiki tehdit ve tehlike teşkil etmeğe başlamıştı. Bu hal Avrupanın en nazik, en müşevveş ve mukavemetsiz zamanlarına ve ihtilâl günlerine rastlar.

Şarktaki müttefiklerini devamlı surette göz önünde bulunduran büyük Britanya Boğazlar meselesi üzerindeki ilgisini diplomatik yollardan kendi menfeatlerine amade bulunmasını ve Karadeniz dışı devletlerinin bu hususla ilgilenmesini temine çalışıyordu.

İşte şark meselesi ve bunun anası olan Boğazlar meselesi bu menfeat çarpışmalarile diplomasi alanına çıkmış ve genişlemiştir.

Osmanlı imparatorluğu bu iki devlet menfeati ile kendi emiyetini telif için bir formül bulmuştu. Buna göre, imparatorluğun kara suları durumunda olan Boğalar, bütün harp gemilerine kapalı bulunduruluyordu. Bu esas, 1833 hünkâr iskelesi muahedesine kadar devam etti. Osmanlı devleti Kavalalı Mehmet Ali badiresini atlatabilmek için Rus Çarlığının yardım elini kabul etmiş ve buna karşılık Boğazları Rusya lehine açmağa, diğer devletlere kapalı bulundurmağa razı olmuştu.

Bu, Karadeniz dışı devletlerin ve bilhassa İngilterenin menfeatlerine uygun değildi. Binaenaleyh 1841 Londra Andlaşmasile Boğazların harpte ve sulhde harp gemilerine kapalı olması kararlaştırıldı. Fakat açılıp kapanma işi beynelmilel bir hükme bağlandı ve bu suretle Boğazlar meselesi bir Osmanlı işi olmaktan çıktı, milletler arası bir mahiyet aldı.

Rusya 1833 hükümlerine dönmek için devamlı surette gayret sarfetmiş hatta İstanbulun bilfiil işgali ümidlerine düşmüştü.

Osmanlı İmparatorluğu, Çarlığın bu emelleri ve düşmanca jestleri karşısında, daima, İngilterenin yardımına sığınmış ve imparatorluğun milkî bütünlüğünü Büyük Britanyanın himmetine bırakmıştı. Ancak, İngiltere, imparatorluğun menfeatlerini korumakta her zaman fayda görmemiş olacak ki, Yunan ve Balkan harplerinde tamamile aksi tezi tuttu. Bu hal, Osmanlı imparatorluğunu, artık Avrupa muvazenesinde kuvvetli bir unsur olmakta olan Almanyaya yaklaştırdı.

Bu beklenmedik hareket Rusyayı ve İngiltereyi telaşe dürürdü. Boğazlar meselesi üzerinde ötedenberi süregelen anlaşmazlıktan uzaklaştırdı. İngiltere Rusyanın Türkiye üzerindeki bütün isteklerine mümaşat etmeğe karar verdi.

İngilizlerin Yunan ve Balkan harplerindeki düşmanca siyaseti, Almanyanın avlayıcı dostluğu ve nihayet baştakilerin kısa görüşü yüzünden umumi harbe girdik. İşte tarihi mukadderatımızda Boğazların oynadığı ilk ehemmiyetli rol, Çanakkale muharebelerile başlar: Türklük, büyük imtihanlarından birisini bütün dünya karşısında, bu bir avuç vatan toprağına sığdıra bildiği şehitlerile gösterdi. Ve ölümün hakikî değeri neden ibaret olabileceğini, Avrupanın deh şetden büyümüş gözleri önüne serdi.

Nihayet ordu değil; devleti idare edenler, daha doğru bir duyumla idare edemeyenler yenildiler ve Sevr muahedesine imzalarını bir haysiyetsizlik lekesi mülevvesliğile attılar.

Sevr, Boğazları ticaret ve harp gemilerine tamamen açıyor, bu sahada tahkimat yapılmasını menediyor, kısaca Boğazları elimizden alıyordu.

Bunu takip eden yıllarda Boğazların mukadderatı değil, Türk milletinin istiklâl ve mevcudiyeti tehlikeye düştü. Türkün en büyük talii ve iftiharı olan iki Şef, istiklâlimizi, varlığımızı ve nihayet Boğazları kurtardı. Bu zaferi istiklâlimizin semasında tunç bir heykel gibi yükselten ve ebedileştiren Lozan andlaşması, Boğazlar üzerindeki hakimiyeti hakiki ve biricik sahibine iade etti. Harp gemilerinin Boğazdan girip çıkmaları hususunda Rus görüşü ile müsavat esasına dayanan İngiliz noktai nazarını birleştirdi. Fakat Türk yurdunun güveni bakımından önemli bir mahzur hâ duruyordu: Boğazlar tahkim edilemiyecekti.

Lozanın Büyük Yaratıcısı İnönü muahedeyi imzaladıktan sonra eserinden bahsederken «bazı pürüzler vardır, onlar da izale edilecektir» dediği zaman bütün bu günleri kasdetmişti.

936 Yılında Milletler ararsı münasebetlerin cereyanı değişmiş, bu mahzurun tehlikesi artmıştı. Kollektif barışı koruyacak ve devam ettirecek olan Milletler cemiyetinin sözü geçmez olmuştu. Milletler arasındaki münasebetler de nazım rolünü kaybediyordu. Bu şartlar altında millî emniyetimizin ayrılmaz bir rüknü olan Boğazların güvenini sağlam temellere bağlamak lâzımgeldiğine inandık. Bu hususta daima uyanık bulunan Cumhuriyet hükümeti 11. Nişan. 936 da Milletler cemiyetine verdiği bir nota ile Lozan andlaşmasının boğazlar hakkındaki hükümlerinin değiştirilmesini istedi.

1936 Yılı bu günkü harbe kadar gelen ve harbin belli başlı âmillerinden biri olan buhranın başladığı seredir. Milletler arasındaki münasebetler gergindi, karşılıklı güven sarsılmıştı. Almanya halinden hoşnut değildi. Rusya Almanyadan korkuyor Fakat İngiltereye güvenemiyordu. Fransa ile İngilterenin arası iyi değildi. İtalya Habeş harbile meşguldü.

Hal böyle iken Türkiyenin bu istek ve teklifi milletler katında istisnasız olarak tasvip edildi ve sempati ile karşılandı. Esasen Balkan antantına dahil devletler muvafakatlerini önceden bildirmişlerdi.

Lozan muahedesine imza koymuş devletler ve boğazlarla doğrudan doğruya alâkalı hükümetler bir boğazlar konferansını memnuniyetle karşıladılar. Yalnız İtalya zecrî tedbirler yüzünden Milletler cemiyetinden çekilmişti. Murahhas değil yalnız bir müşahit bulunduracaktı.

Konferans, 22 Haziranda Montröde açıldı. Tevfik Rüştü Aras, General Asım Gündüz, Numan Rifat Menemencioğlu ve Necmeddin Sadaktan mürekkep Delegasyon heyetimiz 24 Haziranda konferansa bir mukavele projesi teklif ettiler.

Türk projesi esas itibarile münakaşasız ve itirazsız kabul ediliyordu. Boğazları tahkimden Türkleri hiç bir kuvvet alıkoyamazdı. Esasen mes'elenin bu suretle Milletler cemiyetine arz edilmesi formaliteden ve mihverinden çıkmış dünya siyasetine bir dürüstlük örneği göstermek arzusundan ibaretti. Bu yoldan muvaffakiyet hasıl olmadığı takdirde boğazı geçilmez bir kale haline koymak için yarım günlük bir işgal planı her şeyi halledecekti. Bu hakikati bütün azameti ile idrak etmiş olan murahhas heyetleri tahkim hakkının tanınmasına itirazsız muvafakat ettiler. Yalnız harp gemilerinin geçiş şartlarını ihtiva eden maddeler üzerinde bazı anlaşmazlıklar çıktı ve mes'ele incelenmek üzere 1 Temmuzda teknik komiteye havale olundu. Anlaşmazlık mevzuu şu idi :

İngilizler harp gemilerinin Akdenizden Karadenize geçişlerinde hiç bir kayıt ve tahdit istemiyorlardı. Ruslar ise tam tersine, Akdenizden Karadenize geçecek harp gemilerine boğazların kapatılmasını, Karadenize çıkacak donanma için de hiç bir kayıt konulmaması arzusunu ileri sürüyorlardı.

Teknik komite, herkesi memnun edecek bir neticeye varamadığından bu madde 6 Temmuzda tekrar konferansta konuşulmağa

Orman Çevirge Müdürlüğünden

Müsadere emvalinden olup Çorum Orman idaresinde mevcut 320 kilo meşe odunu ile 60 kilo çam kömürü ve 122 adet ile muhtelif köylerde bulunan 440 kilo meşe odunu ve 3.M3. 477 DM3. çam ağaç ve tahtası 15-7-942 tarihinden itibaren 15 gün müddetle müzayedeye konulmuştur.

Alıcıların yüzde 7,5 kuruş teminat akçalarile birlikte ihale günü olan 30-7-942 cuma günü saat 14 de Çorum Orman idaresinde müteşekkil komisyona müracaatları ilân olunur. 1-2

Orman Çevirge müdürlüğünden

Müsadere emvalından olup Çorum Orman idaresi deposunda mevcut 432 DM3. çam ağaç ve tahtası ile 30 kilo çam odunu 90, kilo meşe kütüğü, 125 kilo çam kabuğu ve beşer adetli 75 top çam kasnağı ile muhtelif köylerde bulunan 9 M3. 964 DM3. çam ağaç ve tahtası, 6 adet meşe cereği 50 adet anadut, 1 balta, 50 adet fındık çıbığı, 30 kilo çam odunu 17.7.942 tarihinden itibaren 15 gün müddetle satıya çıkarılmıştır. Alıcıların yüzde 7,50 kuruş teminat akçalarile birlikte 3.8.942 pazartesi günü saat 14 de Çorum Orman idaresinde müteşekkil komisyona müracaat etmeleri ilân olunur. 1-2

Daimi Encüme den

1 — İskilip kasabası hududunda, Kâfir deresi mevkiinde resmi Hususi idareye ait 1 adet taş ocağının Mayıs 943 sonuna kadar olan nisbî rüsumu maktuiyet usulile 942 yılı ağustosun 6 ıncı perşembe günü saat 15 de ihalesi yapılmak üzere 20 gün müddetle açık artırmaya konulmuştur.

2 — Muhammen rüsumu 50 liradır.

3 — Muvakkat teminat 3 lira 75 kuruştur.

4 — Şartnamesi tatil günleri dışında Vilâyet Daimî Encümeninde ve İskilip kazası H. Muhasebe Memurluğunda görülebilir.

5 — İsteklilerin teminat makbuzlarile 3.8.942 tarihine kadar İskilipte müteşekkil komisyona ve bu tarihten sonra çıkacak taliplerin tayin edilen gün ve saatte Vilâyet Daimî Encümenine müracaatları ilân olunur. 1-3

ZAYİ CÜZDAN

T. C. Ziraat Bankası Mecidözü ajansına tevdi etmiş olduğum bir kısım parama ait mezkûr Ziraat Bankasından uhdeme verilen 75 numaralı ihbarsız tasarruf cüzdanımı zayi ettim. Yenisini alacağımdan eskisinin hükmü yoktur.

Mecidözü Hususi İdare Tahsildarı
Ahmet Gerçek

Açık Kâtiblikler

Alaca kazası Hüsusi Muhasebesinde onar lira maaşlı Köy Bürosu ve Tahsilât müfredat kâtipliği münhaldir.

Memurun kanununa göre memur olabileceklerin 23 Temmuz 942 perşembe günü Hüsusi Muhasebe Müdürlüğünde yapılacak imtihana girebilmek üzere istida ile Vilâyet Makamına müracaatları lüzumu ilân olunur.

Daimî Encümenden

1 — Vilâyet ilkokulları için lüzumu olan 100 sandalye 942 yılı ağustosunun 6 ıncı perşembe günü saat 15 de ihalesi yapılmak üzere 20 gün müddetle açık eksiltmeye konulmuştur.

2 — Beherinin muhammen bedeli 4 liradır

3 — Muvakkat teminat 30 liradır.

4 — Şartnamesi ve sandalye nümunesi her gün Encümen kaleminde görülebilir.

5 — İsteklilerin teminat makbuzlarile tayin edilen gün ve saatte Vilâyet Daimî Encümenine müracaatları ilân olunur. 1-3

Daimî Encümenden

1 — Çorumun Büget, Çomarbaşı köyünün yedieptallar mevkiindeki değirmen taşocağının ihale tarihinden itibaren iki senelik nisbî rüsumu maktuiyet usulile 942 yılı ağustosun 6 ıncı perşembe günü saat 15 de ihalesi yapılmak üzere 20 gün müddetle açık artırmaya konulmuştur.

2 — Senelik muhammen rüsumu 175 liradır.

3 — Muvakkat teminat 26 lira 25 kuruştur.

4 — Şartnamesi her gün Encümen kaleminde görülebilir.

5 — İsteklilerin teminat makbuzlarile tayin edilen gün ve saatte Vilâyet Daimî Encümenine müracaatları ilân olunur. 1-3

Zayi Şahadetname

939 Yılında Çorum Albayrak okulu son sınıfından aldığım mezuniyet şahadetnamemi kaybettim. Yenisini alacağım eskisinin hükmü olmadığını ilân eylerim.

Burhankâhya M. Mehmet oğlu
Nizameddin Kaya

ZAYİ MÜHÜRLER

Köyümüz namına yazılı resmî mühürle şahsımıza ait zatî mühürlerimizi kaybettiğimizden bukerre yenisini yazdıracağız. Eskisinin hükmü olmadığı ilân olunur.

Osmancık kazasının Akkaya köyü
Muhtarı Celil Kaya
Aza : Mustafa Kaya
Aza : Halil Sarı

VAKIFLAR MEMURLUĞUNDAN

Lira	K.	Vakfı	Mevkii	Cinsi	Kiracısı
150	00	Madenuğlu	Çarıkçılarda	Dükkân	Ömer Atık
65	00	»	Sarçlarda	»	Eskici Muhsin
200	00	»	Dikicilerde	»	Kâtip oğlu Arif
200	00	»	Saraçlarda	»	Mustafa Bekdaş
500	00	»	Mutaflarda	»	Leblebici Şükrü
1500	00	»	Hükümet caddesi	Mağazanın nısfı	Süccattin o Hacı Hüseyin
500	00	Kırklar	Çarıkçılarda	Dükkân	Lâstikçi İhsan
1500	00	Ölçek oğlu	İskilip caddesi	Çifte kapılı kahve	Kahveci Bekir

Vakıflar Uumum Müdürlüğünden alınan mezuniyet emri dairesinde yukarıda mevki ve vasıfları yazılı gayri menkullerin mülkiyetleri satılmak üzere 18.7.942 gününden itibaren 20 gün müddetle açık artırmaya çıkarılmış olduğundan sürülen pey haddi lâyık görüldüğü takdirde komisyonun huzurunda 6 - Ağustos - 942 gününe uyan perşembe günü saat 16 da kat'î ihaleleri icra kılınacağı ilân olunur. 1—3

DAİMİ ENCÜMENDEN

Azı Kilo	Çoğu Kilo	Muhammee Be. Lira	K.	Muvakkat Te. Lira	K.	Cinsi
	6000		60	270		Koyun eti
6000	7000		30	257	50	Sığır eti
900	1000		11	8	25	Alibaba tuzu
1350	1500		20	22	50	Kuru soğan
2400	3000		30	67	50	Patetes
10000	12000		25	225		Yağı alınmamış süt
900	1000	1	03	77	25	Ayvalık sabunu
	600		40	18		Çamaşır sodası
70000	80000		02	102		Meşe odunu
130	140 ton	32		336		çeltek maden kömürü

8-7-942 Tarihinden itibaren açık eksiltme müddeti on gün uzatılan memleket hastanesinin yukarıda cins, miktar ve muhammen bedelleri yazılı on kalem erzak ve levazımına bu defa da alıcı çıkmadığından ihalenin bitişi olan 18-7-942 tarihinden itibaren bir ay içinde pazarlıkla muamelesi tamamlanmak üzere açık eksiltme müddeti uzatılmıştır.

2 - Şartnameleri her gün Encümen kaleminde görülebilir.

İsteklilerin teminat makbuzlarile bu müddet içinde Daimî Encümene müracaatları ilân olunur. 1-4

Çorum İcra memurluğundan:

1 - Hazineye ezgayri masraf 861 liraya itasına borçlu Çorumun Çepni mahallesinden Artin oğlu Serkisin mutasarrıf olduğu o mahallede kâin 54 ada ve 8 parsel No: sagı 6,7 arkası 4 parseller solu ve önü yol ile mahdut tahminen 110 metre murabba iki kanat demir kabılı halen Enbiya zadelerin tahtı işgalinde tahtani bir gözlü taş mağza ve ona muttasıl iki kanat ahşap kapılı içinde yıkılmış bir dam ve fevkani tamamen münhedim ve yalnız sokağa karşı harap bir sutunü kalmış ankazı istihlâk edilmiş ahşap haneye bu suretle vaziyet ve tamamına 2000 lira kıymet takdir olunmuştur. Borçlunun kıyabında yapılan bu vaziyet ve takdiri kıymet muamelesine borçlu üç gün içinde müracaatla zabıt verekasını okuyup bir itirazı varsa tahriren beyan eylemesi lâzımdır. Müddetin hitamında vaziyet muamelesi katileşmiş sayılıcaktır.

2 - İş bu hane ve mağzanın 540 sehimde 75 sehmi açık artır, ma suretile satılığa çıkarılmıştır. Gazete ile ilân tarihinden itibaren 20 gün sonra yani 11-8-942 salı günü saat 10-12 de birinci ve talip zuhur etmez veya muhammen kıymetin yüzde 75 şini bulmazsa 10 gün uzatılarak 22-8-942 cumartesi günü ayni saatte ikinci artırması yapılacaktır. Satış bedeli peşin olup dellaliye, pul ve ferağ masrafları müşteriye ait olmak üzere talip olanların yüzde 7,5 nisbetinde pey akçası ile Çorum icra dairsine 940-107 dosya No: müracaatları ve iş bu gayri menkulde bir güna hak ve alaka iddia edenlerin 15 gün içinde evrakı müsbitelerile hak ve alakalarını bildirmeleri aksi takdirde paylaşmadan hariç kalacakları ilân olunur.

Çorumda bulunmayan ve mahallî ikameti malum olmayan alakadarlardan Feruze için tepliğ makamına kaim olmak ve satış hakkında celbe rabet edilmek maksadile ilân olunur.

VAKIFLAR MEMURLUĞUNDAN

Lira	K.	Cinsi	Mevkii	Vakfı	Kiracısı
2500	00	Fırın	Çöplü caddesi	Esbak müftü	Boş
100	00	Dükkân	Keçecilerde	»	»
100	00	»	»	»	»
100	00	»	»	»	»
100	00	»	»	»	»
200	00	»	Hükümet civarı	»	Eşref usta
400	00	»	»	»	Fazlı Sezgin
600	00	»	»	»	Yaşar Leblebici
1700	00	Kahve	Saathane civarı	»	Kaveci Hüseyin
500	00	»	»	»	»
200	00	Dükkân	Dikicilerde	»	Kunduracı Mehmmet
200	00	»	Parmaklı kahve bitişiğinde		Şekerci Nazmi
3000	00	Fevkani tahtani mağazanın nısfı	Hükümet civarı	Sücaattin	Ziraat bankası
5000	00	Taşhan ve Taşhan dükkânlarile birlikte		Ölçek oğlu	Kâmil ağa

Vakıflar Umum Müdürlüğünden alınan mezuniyet emri dairesinde yukarıda mevki ve vasıfları yazılı gayri menkullerin mülkiyetleri satılmak üzere 7.7.942 gününden itibaren 20 gün müddetle açık artırmaya çıkarılmış olduğundan sürülen pey haddi lâyık görüldüğü takdirde komisyon huzurunda 27.7.942 gününe uyan pazartesi günü saat 16 da kati ihaleleri icra olunacağı ilân olunur. 2-2

15.7.942 Gününde 1132 sayılı gazetenin ilânat sütununda vakıflar idaresine ait ilânatta yazılı perşembe gününün pazartesi olarak tashih edildiği ilân olnur.

Okulların açılma günleri

Vilâyet İlk Öğretim Meclisi Kararı

Valiliğimiz İlk Okullarının 1942 - 1943 ders yılı tedrisatına başlama ve kapanma tarihleri aşağıdaki şekilde tesbit ve karar altına alınmıştır.

1 — Bütün öğretmenli köy okullarında tedrisata 5 - Birinciteşrin - 1942 pazartesi günü başlanacak ve 6 - Mayıs - 1943 cumartesi günü öğleden sonra son verilecektir.

2 — Sungurlu, Mecidözü, Alaca ve Osmancık kazaları merkezlerinde tedrisata 21 Eylûl-942 pazartesi sabahı başlanacak, 1 - Haziran - 1943 cumartesi günü öğleden sonra son verilecektir.

3 — Nüfusu 10000 den yukarı olan Çorum ve İskilip kazaları merkezlerinde ise tedrisata 21 - Eylûl - 1942 pazartesi sabahı başlanacak, 15 - Haziran - 1943 cumartesi günü öğleden sonra son verilecektir. 2-2

Daimî Encümenden

1 — 17-6-942 tarihinden itibaren açık artırma müddeti on gün uzatılan Mecidözü kazasının Figani köyü civarındaki Kablıca ve otelin ihale tarihinden Mayıs-944 sonuna kadar olan icarına bu defa da talip çıkmadığından 2490 sayılı kanunun 43 üncü maddesinin son fıkrasına tevfikan açık artırmanın bitişi olan 27 6-942 tarihindan itibaren bir ay içinde pazarlıkla muamelesi temamlanmak üzere uzatılmıştır,

2 — Muhammen senelik kira bedeli 500 liradır.

3 — Muvakkat ta'minat 75 liradır.

4 — Şartnamesi ta'til günleri tışında vilâyet daimî encümeni ve Mecidözü kazası Hususi Muhasebe Memurluğunda görülebilir.

5 — Tayin edilen müddet içinde talip olanların te,minat makbuzlarile Vilâyet Daimî Encümenine müracaatları ilân olunur. 4 4

Nafıa Müdürlüğünden

1 — Çorum orta okulu ihata duvarı noksanlarının ikmali işi 24-7-1942 cuma günü saat 15 de Nafıa Müdürlüğünde müteşekkil komisyonda ihale edilmek üzere açık eksiltmeye konulmuştur.

2 — Keşif bedeli «4052» lira «72» kuruştur.

3 — Muvakkat teminat «303» lira «95» kuruştur.

4 — Bu işe ait evrak şunlardır:

A - Eklsiltme şartnamesi

B - Mukavele projesi

C - Silsilei fiat ve keşif hülâsa cetvelleri

D - Yapı işleri umumî ve fennî şartnamesi

E - Bayındırlık işleri genel şartnamesi

Bu evrak her gün Nafıa Müdürlüğünde görülebilir

İsteklilerin teminat makbuzları ve lüzumlu vesikalarla birlikte, muayyen gün ve saatte komisyonda bulunmaları ilân olunur. 3-3

Daimî Encümenden

1 - Vilâyet merkezindeki 6 İlkokulun azı 13000, çoğu 15000 kilo meşe odunu 942 Temmuzunun 22 inci çarşamba günü saat 15 te ihalesi yapılmak üzre 20 gün müddetle açık eskiltmeye konulmuştur.

2 - Kilosunun muhammen bedeli 2 kuruş 50 santimdir.

3 Muvakkat teminat 28 lira 50 kuruştur.

4 - Şartnamesi her gün Encümen kaleminde görülebilir.

5 - İsteklilerin tayin edilen gün ve saatte Vilâyet Daimî Encümenine müracaatları ilân olunur. 3-3

Daimî Encümenden

1 — Çorum - Çerikli yolunun 67+000—69+400 kilometreleri arasında esaslı şose tamiri işi 30.7.942 perşembe günü saat 15 de Hükûmet konağında müteşekkil Daimî Encümende ihale edilmek üzere kapalı zarfla eksiltmeye konulmuştur.

2 — Keşif bedeli 22059 lira 84 kuruştur.

3 — Muvakkat teminat 1654 lira 49 kuruştur.

4 — Bu işe ait evrak şunlardır:

A - Eksiltme şartnamesi

B - Mukavele projesi

C - Silsilei fiat ve keşif hülâsa cedvelleri

D - Grafik ve vasati mesafe cedveli

E - Bayındırlık işleri genel şose köprüler fennî ve hususî şartnameleri

Bu evrak her gün Daimî Encümen kaleminde ve Nafıa Müdürlüğünde görülebilir.

5 — İsteklilerin yukarıda yazılı teminatı yatırdıklarına dair belge ile eksiltmeden enaz üç gün evvel Vilâyet Makamına müracaatla alacakları ehliyet ve Ticaret Odası vesikalarını ve ayrıca kapalı bir zarfa konmuş, yukarıda yazılı evrakı okuyup tamamen kabul ettikleri şerhini havi teklif mektuplarını mevzuata uygun şekilde diğer bir zarfa koyup ihale saatinden bir saat evveline kadar Daimî Encümen Reisliğine makbuz mukabilinde vermeleri veya göndermeleri ilân olunur. Postada olacak gecikmeler muteber değildir. 2-3

Daimî Encümenden

1 — Çorum - Çerikli yolunun 85+000—86+300 kilometreleri arasında şose esaslı tamir işi 30.7.1942 perşembe günü saat 16 da Hükûmet konağında müteşekkil Daimî Encümende ihale edilmek üzere açık eksiltmeye konulmuştur.

2 — Keşif bedeli «7948» lira 20 kuruştur.

3 — Muvakkat teminat 596 lira 11 kuruştur.

4 — Bu işe ait evrak şunlardır:

A - Eksiltme şartnamesi

B - Mukavele projesi

C - Silsilei fiat ve keşif hülâsa cedvelleri

D - Grafik ve vasati mesafe cedveli

E - Bayındırlık işleri genel, şose ve köprüler fennî ve hususî şartnameleri

Bu evrak her gün Daimî Encümen kaleminde ve Nafıa Müdürlüğünde görülebilir.

İsteklilerin teminat makbuzları ve lüzumlu vesikalarla birlikte, muayyen gün ve saatte Daimî Encümende bulunmaları ilân olunur. 2-3

Çorum Defterdarlığından

1 - Çorum Hükûmet konağı Dahiliye, Adliye, Maliye ve Jandarma dairelerinde yaptırılacak tamirat 31.7.942 cuma günü saat 15 de ihale edilmek üzere 21 gün müddetle açık eksiltmeye konulmuştur.

2 - İşin keşif bedeli 1999 lira 19 kuruştur.

3 - Muvakkat teminatı 149 lira 94 kuruştur.

4 - Bu işe ait evrak şunlardır:

A) keşifname

B) Eksiltme şartnamesi.

C) Mukavele projesi.

5 - Bu evraklar her gün Defterdarlık makamında görülebilir.

6 - Taliplerin muvakkat teminat mal sandığına yatırmış olmaları ve ticaret odası vesikasını ibraz etmesi şartdır.

7 - Tamiratı yapmağa talip olanlar birinci maddede yazılı gün ve saatte Defterdarlıkda mütteşekkil komisiyona müracaatları ilân olunur. 2-3

Çorum P. T. T. Müdürlüğünden

30 adedi Çorum - Osmancık arası hattında bakıcıların gösterecegi çürük direklerin dibine tezi ve 305 adedi de Çoruma nakledilecek olan ceman 335 adet altışar metrelik telgraf direğinin beher adedi altı lira hesabile 201 lira muhammen bedelle 10-7-942 tarihindan itibaren 15 gün müddetle açık eksiltmeye konulmuştur.

İhalesi 24-7-942 cuma günü Osmancık P. T. T. binasında yapılacaktır. Mukavele akti tarihinden itibaren 20 gün zarfında gözergâha ve Çoruma teslim ve tevzi edilmesi meşruttur. Bu müddet zarfında ve Çoruma teslim ve gözergâha tevzi edilmediği taktirde geçen her gün için beher direk başına bir kuruş ceza kesilecektir. Eksiltmeye iştirak eden taliplerin yüzde yedi buçuk teminatı muvakkate akçası olan 150 lira 75 kuruşu hamil oldukları halde idaremize müracaat etmeleri ilân olunur. 2-2

Daimî Encümenden

1 — 1-7-942 Tarihinden itibaren açık eksiltme müddeti on gün uzatılan Vilâyet aygır deposunda mevcut damızlıkların 30 - Mayıs - 943 tarihine kadar olan azı 19000, çoğu 20000 kilo kuru ot ihtiyacına bu defa da alıcı çıkmadığından 10-7-942 tarihinden itibaren 1 ay içinde pazarlıkla muamelesi tamamlanmak üzere açık eksiltme müddeti uzatılmıştır.

2 — Kilosunun muhammen bedeli 6 kuruş 50 santimdir.

3 — Muvakkat teminat 97 lira 50 kuruştur.

4 — Şartnamesi her gün encümen kaleminde görülebilir.

5 — İsteklilerin bu müddet içinde teminat makbuzlarile birlikte Viilayet Daimî Encümenine müracaatları ilân olunur. 2-4

KURULUŞ TARİHİ: 1921

İDARE YERİ

Vilâyet Matbaası

ÇORUM

- HER HAFTA ÇIKAR VİLÂYET GAZETESİDİR -

YIL: 21 — No. 1135

Çarşamba

28 - Temmuz - 1942

Nushası - 3 - kuruştur.

Lozan Gününü

Şehrimizde Parlak Törenle Kutladık

Lozan muahedesinin 19 uncu yıl dönümü Halkevi salonunda, başta Valimiz Sayın Bay Muzaffer Akalın bulundukları halda, Askeri, Millî ve Adlî erkân ve memurları ve dinleyici halk kitlesile kalabalık okullu gençlerin de iştirakile kutlanmıştır.

Merasime, Halkevi bandosu tarafından çalınan İstiklâl marşile başlanmış, bunu müteakip kürsüye gelen Veteriner Fakültesi talebesinden genç hemşehrimiz Emin Celep, Lozan sulhunun genç Türk milletine bahşettiği yüce varlıkları ve imparatorluk devrindeki istiklâl ve hakimiyetimizle Lozan sonu elde eylediğimiz şanlı Türk hakimiyetini mukayese eden bir söylevde bulunmuş, bundansonra da Hukuk Fakültesinin bu yıl mezunlarından keza genç hemşehrilerimizden Kemal Sayın da bir söylevde bulunarak, Lozanda kazandığımız büyük haklarımızın milletler arası kıymetini belirterek, cihana 20 yılsüren bir sulh temin eden Lozanla öğünmemizin çok yerinde hakkımız bulunduğunu tebarüz ettirdikten sonra, şu cümlelerle sözlerine son vermiştir:

Sayın büyüklerim: sözlerime son vermeden evvel bize Lozanı ve binnetice bu günkü sağlam mevkii kazandıran siz büyüklerimiz ve bu ugurda ölen kahraman Türk evlatları gibi icabettiği her yer ve zamanda, içinde bulunduğumuz imkân ve şerait ne olursa olsun yine bir İstiklâl savaşı ve yine bir Lozan yaratacağımıza sizi gençlik namına tekrar temin etmek isterim.

Söylevlerden sonra; bu büyük günün büyük yaratıcıları Ebedi Şefimiz Büyük Atamızın aziz hatırası taziz ve takdis edilmiş ve İnönünde kılıcile ve Lozanda ileri görüş ve yüce dehasile Türk milletine iki büyük zafer kazandıran Ulu Başbuğumuz Millî Şefimiz İnönüne de sarsılmaz bağlılık ve sonsuz tazim ve şükran hisleri teyit edilerek merasime son verilmiştir.

Fidanların Aşı Ve Timarı Gösterilecek

Haber aldığımıza göre, Çorumdaki nümune fidanlığında bundan böyle sayın halkımıza meyva ağaçlarının timar ve aşılama usulleri de gösterilecektir. Aşı müddetinin 10 gün daha devam edeceğine göre, isteklilerin bu müddet içinde ve her zaman fidanlığa baş vurmalarını tavsiye eyleriz.

Son Karar Üzerine Hazırlanan

MAHSUL HAKKINDAKİ TALİMATNAME

Mahsulün Tahmini, Borçlandırma, Alım Teşkilâtı Ve Teslim Tarihleri

Bazı esaslar dairesinde hububatın serbest bırakılması hakkındaki Hükûmet kararının tatbik şeklini gösterir talimatnamenin hazırlığı bitmiş ve talimatname valiliklere tebliğ olunmuştur. Aynı kararname ile valiliklere gönderilen diğer bir talimatname de 1942 hububat mahsulünün borçlandırılmasına ve satın alınmasına dairdir. Bu iki talimatnamenin ihtiva eylediği esasları yazıyoruz:

Tahmin Nasıl Yapılıcaktır?

Belediye olan şehir ve kasabalara bağlı ekim sahaları için 5 mümessil ve muhtarlıklarda ihtiyar heyetleri mahsullerin tahmin heyeti vazifesini görecektir. Bu heyetlere, ayrıca teşekkül edecek olan borçlandırma heyeti reisi reislik edecektir. Kışlık ziraat sahaları dekar üzerinden hesap olunarak bir cetvele kaydolunacak, aynı zamanda sahada çalışan hayvan sayısı, cinsi, sahibinin ismi de bu cetvele yazılacaktır.

Tahmin heyeti, işletmesinde çalıştırılan kuvvet ve vasıtalar ve bunlarla bir ekim yılı içinde kışlık ve yazlık olarak ekilen yerler belli olduktan sonra mahsul olgun hale geldiği ve her türlü tehlikeden kurtuluşundan sonra hasılât miktarını tarlalarda kendi mesuliyeti altında kilo ile tahmin edecektir.

Valiler, Kaymakamlar, Nahiye Müdürleri ya bizzat veya tayin edecekleri memur vasıtasiyle işin zamanında görülmesine dikkat edecekler ve daimi kontrol yaptıracaklardır.

Borçlandırma İşi ve Heyetleri

Borçlandırma işi, vali ve kaymakamların memur edecekleri Devlet teşkilâtına mensup bir zatın veya bu işin ehli bir vatandaşın başkanlığı ve mesuliyeti altında köy ihtiyar heyeti, köy subaşı, köy dagıtma birliği reisinin iştirak edecekleri bir heyetin tahmin neticelerine göre yapılacaktır. Borçlandırma heyetine reislik için tayin edilecek memur veya vatandaş köylerin borçlanacakları miktarın çokluğuna veya azlığına göre müteaddit köylerdeki borçlandırma heyetlerine de reislik edebilecektir. Reislik eden zat orak mevsimi başlar başlamaz derhal köye ve istihsal yerine gidecek ve tesbit cetveline göre eksiklik ve fazlalık olup olmadığını tesbit edecektir. Noksanlar tasdik edildikten sonra borçlandırma işine başlanacaktır.

Ne miktar mahsul borçlandırılacak?

50 Tona kadar olan mahsulün yüzde yirmi beşi, 100 tona kadar olanının yüzde yirmi beşi, geri kalanın yüzde otuz beşi, 10. tondan fazlasının ise 50 tona kadar yüzde yirmi beşi, diğer 50 tonunun yüzde otuz beşi ve yüz tondan fazlasının da yüzde ellisi müstahsile borçlandıralacaktır.

Borçlu bulunan mahsul sahipleri bunları Toprak Mahsulleri Ofisine, Ofis teşkilâtı olmıyan yerlerde Ziraat Bankası şube ve ajanslarına, Ziraat Bankası olmıyan yerlerde ise satın almağa mezun şahıslara ve müesseselere kendi vasıtalarile teslim edeceklerdir. Nakletmeyenlerin malı, mahsulleri ücretli nakil mükellefiyetine göre naklolunarak masrafı müstahsilin alacağı paradan tenzil edilecektir.

Borçlandırılacak mahsulün yüzde yetmiş beşi teslim edildikten sonra geri kalan miktarın istenildiği gibi satışına izin verilebilecektir.

Alım teşkilâti

Borçlandırılan mahsulün alınması için bir alım teşkilâtı kurulacaktır. Bu teşkilât, Toprak Mahsulleri Ofisi, Ziraat Bankası şube, ajans ve ekipleri, ofis adına Valilerin tensibi ve Ticaret Vekilliğinin müsaadesile açılacak olan Belediyelerin veya diğer hükmi ve hukuki şahıslardan mürekkep olacaktır. Alım teşkilâtı müstahsilin kendi vasıtalarile getireceği mahsulü alacaktır. Bu teşkilâta sevki geciken hububat bir binaya depo olunarak ihtiyar heyetlerinin ellerinde kalacak ve yevmiye 150 kuruş ücretle bir ambar bekçisinin daimî nezareti altında bulundurulacaktır.

Hububatın teslim tarihleri

Valiler, valilik bolgesinde bulunan her muhtarlık ile muhtarlık hudutları dışında kalan ve belediye teşkilâtı olan kasaba merkezlerine ait yerler için borçlanan hububatın en son teslim tarihini tesbit ve münasip vasıtalarla ilân edeceklerdir. Valilikler kendi bölgelerinde müddet tesbitinde deniz kıyılarının, ova, dağ eteklerinin ve yaylaların orak başlangıcı ve harmanların kaldırılma günlerinin üntehasını göz önüne alacaklardır.

Buğday, çavdar, arpa, mahlût, yulafın en son teslim tarihi Seyhan, İçel, Hatay için ağustos sonu, Gaziantep Urfa, Mardin, Nazilli, İzmir, Muğla valilikleriyle Manavgat, Serik, Fenike kazaları için 15 eylül; Edirne, Kırklareli, Tekirdağ, Çanakkale, İstanbul, Balikesir, Bursa, Bilecik, Kocaeli

CEVAT ERGENEKON

Vilâyet Jandarma Alay Komutanı Yarbay Cevat Ergenekonun bu kerre Bolu Jandarma komutanlığına nakil eylediği teessürle öğrenilmiştir.

Binbaşılığı zamanında da evvelce vilâyetimizde memuriyet vermiş bulunan Bay Cevat Ergenekon, her iki devrede nezaketi, dürüstlüğü ve vazife severliğile beraber bilâistisna herkese karşı gösterdiği yurddaşlık sevgi ve samimiyetile muhitte iyi bir intiba yaratmış değerli Komutanlarımızdandır.

Ayrılığından duyduğumuz derin teessürlerimizi ilâve eder, yeni vazifelerinde de çok verimli başarılarını dileriz.

PULLUK VE ARABA

Çiftçilerimize bir yardım ve bilhassa ziraati ilerletmek amacile Devlet Ziraat İşletmeleri Kurumu tarafından her tarafa olduğu gibi, Vilâyetimiz adına da muhtelif pulluları ve çift atlı yük arabaları gönderilmiştir.

Pulluklarin bir cinsi 15 ve bir cinside 25 liradır. Arabalar 200 lira olup bedelleri peşin ödenecektir.

Çiftçi yurddaşların bu fırsattan istifade etmelerini tavsiye eyleriz.

EMNİYET MÜDÜRÜ

Vilâyetimiz Emniyet Müdürlüğüne tayinini evvelce haber verdiğimiz Bay Zekeriya Erkuş gelerek vazifelerine başlamışlardır. Hoş geldiniz deriz.

J. ALAY KOMUTANI

Vilâyetimiz Jandarma Alay Komutanlığına Bolu Jandarma Komutanı Yarbay Hamdi Korkut tayin kılınmıştır.

MEKTUPÇU VEKİLİ

Mektupçuluk vazifesine de bakmak üzere Vilâyet Maiyet Memurluğuna tayin kılınmış olan Bay Azmi Berker bu hafta zarfında gelerek vazifesine başlamışlardır. Başarılar dileriz.

YENİ MERSİN

Mersinde gündelik olarak çıkmakta olan Yeni Mersin arkadaşımız 15 yaşına basmıştır.

Sayın arkadaşımızı tebrik eder, yurd ve millete faydalı olarak çok uzun yıllar muammer olmasını dileriz.

Diyarbakır, Maraş, Hakâri, Siirt valilikleri için eylül sonu, Afyon, Ağrı, Amasya, Ankara, Bingöl' Bitlis, Bolu, Burdur, Çankırı, Çoruh, Çorum, Denizli, Elâzığ, Erzincan, Erzurum, Eskişehir, Giresun, Gümüşane, Isparta, Kars, Kastamonu, Kayseri, Kırşehir, Konya, Kütahya, Malâtya, Muş, Niğde, Ordu, Rize, Tokat, Trabozon, Tunceli, Samsun, Sivas, Sinop, Van, Yozgat valilikleriyle Gündoğmuş Akseki Korkudeli, Elmalı, Kaş, Alanya kazaları için ikinciteşrin ayı sonudur.

Muayyen müddetler içinde mahsulünü teslim etmiyenler 20 gün içinde kararnamede gösterilen tenzilâtla borçlandırmadan kurtulabileceklerdir. Bu müddet içinde de teslim etmiyen müstahsil hakkında Milli Korunma kanununa göre takibat yapılacaktır.

Rekolte ve verim kabiliyeti

Tahmin heyetleri, mahsulün rekolte ve verim kabiliyetini çok fena, fena, orta, iyi ve çok iyi olarak beş sınıfa ayıracaklardır. Mahsulün dekar hesabiyle rekoltesi çok fenada 40, fenada 40-60 ortada 60-80, iyide 80-100, çok iyide 100 ve daha yukarı kilodur. Çatal tırnaklı çift hayvanlariyle yapılan ziraatte verim kabiliyeti gene dekar hesabiyle çok fenada 2000, fenada 3000, ortada 4000, iyide 5000, çok iyide ise 5000, kilodan daha yukarısıdır. Tek tırnaklı çift hayvanları üzerinden verim kabiliyeti çok fenada 2800, fenada 4200, ortada 5400, iyide 7000, çok iyide 7000 ve daha yukarı kilodur.

Borçlandırma dışında kalan mahsul

Toprak Mahsulleri Ofisi Zaraat Bankası bulunmıyan yerlere ofis adına mütevassıt mübayaacı sıfatiyle belediyeler zahire birlikleri hakikî ve hükmî şahıslar talimatnameye uygun olarak doğrudan doğruya müstahsilden borçlandırma dışında kalan ve müstahsil tarafından satılan mahsulü alabileceklerdir. Toprak Mahsulleri Ofisi emrinde çalışmasına lüzum görülmiyen değirmenlerden ofisin tayin edeceği vasıfta un istihsal etmeği ve bunları tayin olunacak fiatlarla ofisçe gösterilecek yerlerde satmağı kabul ve teahhüt eden değirmencilere, yıllık istihsal vasatileri kabiliyetini geçmemek üzere mübayaa salâhiyeti verilecektir. Alıcılar tesbit olunan fiatlarla peşin para ile mahsul alabileceklerdir. Başka sahalardan mübayaa yapamıyacaklar ve yaptıkları mübayaanın cins ve miktarını aldıkları yerleri boçlandırma heyetlerine bildirmeğe mecbur olacaklardır.

Bundan başka talimatnamede kontrol heyetleri kuruluş ve vazifeleri, mahsulün alım fiyatı ve saire hakkında hükümler vardır.

Kararnameler

Kararname No: 2 - 18385

Toprak Mahsulleri Ofisi tarafından satılacak buğday, çavdar, mahlût, mısır, arpa, yulaf ve akdarının ve unlarının satış fiatı hakkında Koordinasyon Heyetinin 17-7-1942 tarihli ve 1-1059 sayılı mazbatasiyle teklif edilen ilişik K-369 sayılı kararın meriyete konulması; İcra Vekilleri Heyetince 22-7-1942 tarihinde kabul olunmuştur.

Karar sayısı : 369

1 — Toprak Mahsulleri Ofisi tarafından bilûmum resmî ve gayri resmî teşekkküllere, hükmî ve hakiki şahıslara yapılacak buğday, çavdar, mahlût, mısır, arpa, yulaf ve akdarı satışları aşağıda yazılı fiatlarla yapılır.

Hububatın Cinsi	Beher kilosu Kuruş
Buğday	26
Çavdar	21
Mahlût	22
Mısır	22
Arpa	21
Yulaf	22
Akdarı	21

2 — Toprak Mahsulleri Ofisi tarafından yapılacak un satışların fiatı birinci maddedeki hububat satış fiatlarına un fiatları üzerinde müessir olan anasırın ilâvesi suretile Ofisce tâyin ve tesbit olunur.

3 — 4-6-1941 tarih ve 2-15888 numaralı kararname mülgadır.

4 — İşbu karar 17-7-1942 den itibaren meridir.

Kararname No: 2 - 18386

Milli Korunma Kanununun muaddel altıncı maddesinin ikinci ve dördüncü fıkraları hükümlerine tevfikan 2-17827 sayılı kararname ile meriyete konulan 320 sayılı kararla vücuda getirilen subaşı teşkilâtının tahmin işlerini ikmal ettikleri mahallerde lâğvedilmesine ve diğerlerinin işlerini ikmal edinceye kadar vaziyfelerine devam etmelerine mütedair olup Koordinasyon Heyetinin 22-7-1942 tarihli ve 1-1060 sayılı mazbatasiyle teklif edilen ilişik K-370 sayılı kararın meriyete konulması; İcra Vekilleri Heyetince 23-7-1942 tarihinde kabul olunmuştur.

Karar sayısı: 370

1 — Milli Korunma Kanununun muaddel altıncı maddesinin ikinci ve dördüncü fıkraları hükümlerine tevfikan 2-17827 numaralı kararname ile meriyet mevkiine konulan 320 sayılı kararla vücude getirilen subaşı teşkilâtı tahmin işlerini ikmal ettikleri mahallerde lâğvolunmuştur.

2 — Tahmin işlerini ikmal etmeyen Subaşıları ve Subaşı yardımcıları bu işlerini ikmal edinceye kadar vaziyfelerine kemafissabık devam ederler.

3 — Tahmin işleri neticelendirilen mahallerdeki Subaşıların ve Subaşı Yardımcılarının istihkakları alâkalı Valiliklerce tahakkuk ettirilerek hesapları tasfiye edilmek üzere müstacelen Ticaret Vekâletine bildirilir.

4 — Subaşı ve yardımcılarının tahakkuk edecek ücretlerinin tesviyesi için Milli Korunma Kanununun 43 üncü maddesiyle vaz'-edilen sermayeden Ticaret Vekâleti emrine 500.000 lira tahsis edilmiştir.

5 — Subaşı teşkilâtının 320 sayılı karar mucibince ifasiyle mükellef olduğu vaziyfeler köy ihtiyar heyetlerine devrolunmuştur.

6 — İşbu karar neşri tarihinden itibaren mer'idir.

Kararname No: 2-18387

2-13628,2-16937, 2-17675 Sayılı karar namelerle kurulmuş olan fiat Murakabe Komisyon ve Heyetlerile İaşe Müsteşarlığı Vilâyetler teşkilâtının lâğvine ve Fiat Murakabe Komisyon ve Heyetlerine ait vazife ve selâhiyetlerin Belediye Daimî Encümenlerine, Vilâyetler teşkilâtına mevdu vazife ve selâhiyetlerin de belediyelere devrine ve bu işlêr için 400,000 liralık tahsisat verilmesine mütedair olup Koordinasyon Heyetinin 22-7-1942 tarihli ve 1 1061 sayılı mazbatasiyle teklif olunan ilişik K-371 sayılı kararın meriyete konulması; İcra Vekilleri Heyetince 23-7-1942 tarihinde kabul olunmuştur.

Karar sayısı: 371

1 — 2-13628, 2-16937 ve 2-17675 numaralı kararnamelerle meriyet mevkiine konulan 29,228 ve 307 sayılı kararlarla Fiat Murakabe Komisyonlarına ve Fiat Murakabe Heyetlerine verilmiş olan vazife ve selâhiyetler Belediye Daimî Encümenlerine, İaşe Müsteşarlığı Vilâyetler teşkilâtına mevdu vazife ve selâhiyetler de Belediyelere devredilmiştir.

2 — Belediye Daimî Encümenleri, 1 inci maddede yazılı salâhiyelerinin istimalinde, 655,2834 ve 3018 numaralı kanunlarla Milli Korunma Kanununun muaddel 34 üncü maddesi ve 2 17826,2-18353 sayılı kararnamelerin meriyet mevkiine koyduğu 319 ve 356 sayılı kararlar hükümlerine tevfikan kurulmuş ve kurulacak birliklerin ve mevcut bulunan mahallerde Ticaret Odalarının faaliyetlerinden, keza lüzum görülen ahvalde fiat ve maliyet hesaplarının tetkikında vukuf sahibi oldukları anlaşılan kimselerin ihtisaslarından da istifade ederler.

3 — 2-13628 ve 2-16937 numaralı kararnamelerle yürürlüğe konulan 29 ve 228 sayılı kararlarla kurulan Fiat Murakabe Komisyonları ve 2-17675 numaralı kararname ile meriyet mevkiine giren 307 sayılı kararla vücude getirilen İaşe Müsteşarlığı Vilâyetler Teşkilâtı ve Fiat Murakabe Heyetleri lâğvedimiştir.

4 — Bu kararla Belediye Encümenlerine verilen vazifelerin ifası için nüfusu 50,000 den yukarı olan Belediyelerce istihdam edilecek memurların üçrelerini ve yapılacak sair masrafları karşılamak ve Ticaret Vekâletinin tensibedeceği mitarda tevzi edilmek üzere mezkûr Vekâlet emrine 400,000 lira tahsis olunmuştur.

5 — 2-18256 sayılı kararname ile meriyet mevkiine konulan 358 sayılı kararla işbu karara muhalif diğer bilcümle hükümler mülgadir.

6 — İşbu karar neşri tarihinden itibaren mer'idir.

Kararname No: 2 - 18388

9-5-1942 Tarihli ve 2-17875 sayılı kararname ile yürürlüğe konulan 324 numaralı kararın mısıra elkonulmasına mütedair hükümlerinin 31-8-1942 tarihine kadar muvakkaten meriyetten kaldırılmasına dair Koordinasyon Heyetinin 23-7-1942 tarihli ve 1-1079 sayılı mazbatasiyle teklif edilen ilişik K- 372 sayılı kararın yürürlüğe konulması icra Vekilleri Heyetince 23-7 1942 tarihinde kabul olunmuştur.

Karar sayısı : 372

1 — 9-5-1942 tarih ve 2-17875 sayılı kararname ile yürürlüğe konulan 324 numaralı kararın mısıra elkonulmasına mütedair hükümleri 31-8-1942 tarihine kadar muvakkaten meriyetten kaldırılmıştır.

2 — Mezkûr 324 numaralı kararın birinci maddesinde yazılı hububatın alım ve satımı üzerine 15-7-1942 tarihli ve 2-18365 sayılı kararname ile meriyet mevkiine konulan 366 numaralı kararla mevzu her türlü takyidat birinci maddede yazılı müddet zarfında mısır alım ve satımı hakkında carî değilir.

3 — 324 sayılı kararın muvakkat maddesi hükmü mahfuzdur.

4 — İşbu karar neşri tarihinden itibaren mer'idir.

Daimî Encümeninden

1 — 13 maddelik şartnamesi dahilinde 29-5-942 den 27-7-942 tarihine kadar açık artırmaya devam olunduğu halde alıcı çıkmayan Mecidözü kazasının Figan köyü civarındaki kaplıca ve oteli ihale tarihinden Mayıs 944 sonuna kadar icarına ait şartname üzerinde tadilât yapılarak ağustosun 11 inci salı günü saat 15 de ihalesi yapılmak üzere yeniden 15 gün müddetle açık artırmaya konulmuştur.

2 — Muhammen senelik kira bedeli 500 liradır.

3 — Muvakkat teminat 75 liradır.

4 — Şartnamesi tatil günleri dışında Vilâyet Daimî Encümeni ve Mecidözü kazası Hususî Muhasebe memurluğunda görülebilir.

5 İsteklilerin teminat makbuzları rile Vilâyet Daimî Encümenine tayin edilen gün ve saatte müracaatları ilân olunur. 1-2

Sulh Hukuk Hakimliğinden

Hududu: Saray köyünde ve tahminen 3800 arşın mikdarında arazi üzerinde sağı harman yeri, solu Kafasız oğlu vereselerinin bahçe ve bahçeleri, arkası Velipaşa oğlu Şevket ve Çolak oğlu Osman tarlası, önü yol ile mahdut Mayıs 937 tarih ve 19 cild ve 20 sahife ve 70 No. da kayitli hudut içerisinde sol tarafında üç buğday mağazası ve yanında bir kuruluk ve arka kısmında bir ahır ve üç parça samanlık ve bunun arka kısmında bahçe ve orta kısmında da ahırı ve ufak bir odası ve bir saymalık ve bahçe ve iki oda ve bir kilar ve tam ortada da bir halâ ve bir sofa ve bu büyük fevkani binanın sağ cihetinde bahçe ve bu bahçe içerisinde muhtelifilcins meyva ağaçlarını havidir. Kıymeti 2500 liradır.

Çorumlu Terlemez oğlu İhsan ve Velipaşa oğlu Şevket ve Refet mirasçıları aralarında müşterek olan ve Çorumun Ovasaray köyünde bulunan ve kabili taksim olmadığından satılmak üzere şuyuun izalesi Çorum Sulh Hukuk mahkemesinin 15.3.939 tarih ve 938 nolu ilâmile hüküm altına alınan ve yukarıda hududu vesaiesi yazılı bulunan maa müştemilât bir bab hane gazete ile ilânından ve ilânnamelerinin tebliğ ve talikından itibaren otuz gün müddetle açık artırmaya çıkarılmıştır. Hitamı olan 28.8.942 cuma günü saat on beşte mahkeme kaleminde icra edilecektir.

Bu gayri menkule konulacak pey muhammen kıymetin yüzde yetmiş beşini doldurmadığı takdirde en çok artıranın taahhüdü baki kalmak şartile ihalesi onbeş gün daha uzatılarak hitamı olan 9.11.942 cuma günü aynı saatte ve mahkeme kaleminde icra edilecektir.

Satış peşin ve bilumum masraf müşteriye aittir. Ve artırma şartnamesi her gün her kese açıktır. Bu gayri menkul ile alâkası olanların yirmi gün içinde evrakı müsbitelerile birlikte mahkeme kalemine müracaat etmedikleri takdirde ve hakları Tapu Sicilli ile sabit olmadıkça satış bedelinin paylaştırılmasından hariç kalacaklardır.

Talip olanların muhammen kıymetin yüzde yedi buçuğu nisbetinde pey akçası veya millî bir bankanın mektubunu hamilen gelmeleri ilân olunur.

ZAYİ MÜHÜR

Köyümüz ihtiyar heyeti meyanında aza bulunmaklığım dolayısile tatbikli mührümü gaip ettim bu kerre yenisini alacağım eskisinin hükmü yoktur.

Alacanın Karadona köyünden aza
Abdullah Öztürk

Orman Çevirge Müdürlüğünden

Musadere emvalinden olup Çorum orman idaresi deposunda mevcut altı adet Çam düğen tahtası ile 7 M 3. çam tahtası ve 173 topa muadil 845 adet çam kasnağı 24-7-942 tarihinden itibaren 15 gün müddetle satıya çıkarılmışdır. Alıcıların yüzde 7,5 kuruş teminat akçelerile birlikte ihale günü olan 8 8 942 tarihine müsadif cumartesi günü saat 10 da Çorum orman idaresinde müteşekkil komsiyona müracaat etmeleri ilân olunur.

Daimî Encümenden

1 — 22-7-942 tarihinden itibaren 20 gün müddetle açık eksiltmeye konulan Vilâyet merkezindeki 6 ilkokulun azı 13000, çoğu 15000 kilo meşe odununa alıcı çıkmadığından ağustosun 1 inci cumartesi günü saat 11 de ihalesi yapılmak üzere açık eksiltme müddeti 10 gün uzatılmıştır.

2 — Kilosunun muhammen bedeli 2 kuruş 50 santimdir.

3 — Muvakkat teminat 28 lira 50 kuruştur.

4 — Şartnamesi her gün Encümen kaleminde görülebilir,

5 — İsteklilerin tayin edilen gün ve saatte Vilâyet Daimî Encümenine müracaatları ilân olunur,

Belediye Başkanlığından

Şehir temizliğinden hasıl olan süprüntüler Belediye vesaiti ile alıcının tarlasına dökülmek suretile satlığa çıkarılmıştır. Beher araba süprüntüye mahallinde bir kuruş ve beher metre nakliye üçretine bir santim muhammen bedel konulmuştur. 31-Temmuz-942 tarihinde ihale yapılacaktır. Şartnamesini görmek isteyenlerin yevmi ihaleden iki gün evvel Belediyeye muracaatları lüzumu ilân olunur.

Belediye Başkanlığından

Belediye tanzifat hayvanlarının 942 yılına ait ihtiyacı olan 30000 kilo saman açık usul eksiltme ile satın alınacaktır. Samanın beher kilosunun muhammen bedeli üç kuruştur. Yüzde 7 buçuk muvakkat teminat 67 lira 50 kuruştur. Eksiltme 4-8-942 salı günü saat 14 de belediyede yapılacaktır. Buna ait şartname herkese parasız verilir ve gösterilir. İsteklilerin yevmi mezkürde Belediyeye muracaatları ilân olunur.

ŞAP HASTALIĞI

Mecidözü kazası merkezi ile Kuşsaray, Bekişler, Elvançelebi, Sarıhasan, Çağna, Çıkrık, Çitli, Üçköy, Sorkoğlan, Karacaveran, Devletoğlan, Yerliğörücek, Aşağıgörücek Köyleri sığır ve mandalarında şap tesbit edildiğinden mahallerinde gereken tetbirlerin alındığının ve çatal tırnaklı hayvanlara karşı Mecidözü hayvan pazarının kapatıldığı Vilâyetten tebliğ buyrulmuştur.

İHTİKÂR MAHKÛMU
Osmancık C. Müddei Umumiliğinden

Fazla fiyatla arpa satmak suretile ihtikârdan maznun Osmancığın Badem mahallesinden Mehmet oğlu 322 doğumlu Mehmet Çorumun 11 kuruş üzerinden satılması icab eden arpanın hakmı 230 kuruşa yani kilosunu 17 kuruşdan fazlaya sattığı tesbit olduğundan hareketine uyan 3780 sayılı Millî Korunma kanunun 4180 sayılı kanunla muaddel 32- B. fıkrası delaletile 59 - 3 maddesine tevfikan 5 lira ağır para cezasile mahkûmiyetine ve arpanın musaderesine ve 63 üncü maddeye göre hüküm katileştiğinde masrafı suçluya ait olmak üzere hülasasının neşir ve ilânına ve 100 kuruş harcın suçludan alınmasına mütedair 29-2-942 tarihli karar katileşdiğinden keyfiyet ilân olunur.

İHTİKÂR MAHKÛMU
Mecidözü As. C. Hakimliğinden

Elindeki zahiresi hakkında hükûmete beyanname vermemek suretile Milli Korunma kanununa göre muhalefetten suçlu Mecidözünün Boyacı köyünden Ahmet oğlu 320 doğumlu Balım Ünal hakkında Asliye Ceza mahkemesinde icra kılınan duruşma sonunda: suçlunun müstahsil olduğu halde hükûmete beyanname vermeyerek evinde yiyeceğinden fazla 37 ölçek buğday, 6 ölçek arpa ve iki buçuk ölçek karıklının arama neticesinde elde edildiği cari tahkikat ve mahsullerin yedinden alınması ve dinlenen şahitlerin şahadetile anlaşılmış ve bu zahireler hakkında beyanname vermediği sorulup gelen cevapla bildirilmiş olduğundan hareketine uyan 3780 sayılı Millî Korunma kanununun M. 14 üncü maddesinin 3 üncü bendi delâletile 55 inci maddesinin 2 inci bendi hükmüne tevfikan suçlu Balım Ünalın 25 lira ağır para cezasile mahkûmiyetine ve mezkûr kanunun 63 üncü maddesi gereğince hüküm kesbi katiyet ettikten sonra Çorum Vilâyet gazetesile neşir ve ilânına dair 30.5.942 tarihinde verilen vicahi kararın kesbi katiyet eylediği ilân olunur.

Zayi Tezkere

Askerlik hizmetini ifa eylediğime dair olan terhis tezkeremi zayi eyledim. Bu kerre yenisini alacağım. Eskisinin hükmü olmadığını ilân eylerim.

Sungurlunun Kavşit Köyünden
Mustafa o. 318 Doğumlu
Hüseyin Atak

Tapu Sicil muhafızlığından

Karaca köyünün köy içi, köy, civarı, karşı geçe, köprü çenesi, bataklar nam mevkilerde vaki (9) parça gayri menkulün kara Ömer oğlu kerimesi Hazibe ve hafidi Bekir ve hafidesi Eminenin senetsiz ve nizasız uhdesinde ve tasarruf unda olduğundan bahsile tescili talep edilmektedir. Bu gayri menkullerin mahallen keşif ve tahkiki için 16 8-1942 günü saat 10 tayin kılınmış olduğundan bir hak veya tasarruf iddiasında bulunanlar varsa evrakı müsbiteleri ile birlikte mahallinde memura ve daha evvel Çorum Tapu sicilli muhafızlığına muracaatları ilân olunur.

Tapu Sicil muhafızlığından

Eski Çırış mahallesinin Mayıs 1291 tarihli defterinde İzrail oğlu Osman ve Emin ve Ali binun Osman ve anaları Şerife namlarına kayıtli olduğu halde vereseleri tarafından mezkûr hanenin maliki cetleri İzrail oğlu Osman olduğuna beyan ederek ölümile verasetinin oğulları adları geçen Osman ve Emin ve Ali ve karısı Şerife ile kızları Meryem ve Fatma ve Şakireye Meryem ve Fatmanın birbirini müteakip kocasız ve çocuksuz ölümlerile varislerinin anaları Şerife ile liebeveyn kardaşları mumaileyhin Ali ve Osman ve Emin ve Şakireye ve Osmanın ölümü ile veraseti karısı Hatice ve kızları Şefika ve Nuriye ve anası Şerife ve kardaşları Ali ve Emin ve Şakireye ve Haticenin ölümü ile veraseti kızları Şefika ve Nuriyeye Şefikanında ölümü ile veraseti kocası Sadık ve oğlu Hüseyine ve Hüseyininde çocuk iken ölümü ile veraseti babası Sadık ve Nuriyenin ölümü ile veraseti kocası Veyis ve oğulları Mustafa ve Ahmet ve Nuriyeye ve Veyisinde ölümü ile veraseti ikinci karısı Hasibe ile oğulları mumaileyhime Hasibenin de ölümü ile veraseti diğer kocasından hasıl kızı Mehcureye intikal edüp verese arasında evvelce yapılan taksimde işbu hane şeriklerden Ali ile Osman kızları Şefika ve Nuriye hisselerine ve bu hanede müfrez tapu tahririnde 9 parsel nosunu alan hanede Emin hisesine ve Şakire hissesine mükabilde menkul verilmek suretile Rıza ve müvafakat hasıl olmuş ve bu vechile Emin hissesi hakkında mirasçıları tarafından Şakire veresesi dahi dahil olduğu muamelei temlikiye yapılup Ali ile Şefika ve Nuriye vereseleri taksim vechile kendilerine ait bulunan ve tapu tahririnde 11 parsel Nosunu alan hane kakkında muamelei tesciliyesinin yapılması talep edilmekte olduğundan bir hak veya tasarruf iddiasında bulunanlar varsa evrakı müsbiteleriile birlikte 10-8-942 gününe kadar Çorum Tapu Sicilli Muhafızlığına müracaatları ilân olunur.

Daimi Encümenden

1 — Çorum - Çerikli yolunun 85+000—86+300 kilometreleri arasında şose esaslı tamir işi 30.7.1942 perşembe günü saat 16 da Hükümet konağında müteşekkil Daimi Encümende ihale edilmek üzere açık eksiltmeye konulmuştur.

2 — Keşif bedeli «7948» lira 20 kuruştur.

3 — Muvakkat teminat 596 lira 11 kuruştur.

4 — Bu işe ait evrak şunlardır:
A - Eksiltme şartnamesi
B - Mukavele projesi
C - Silsilei fiat ve keşif hülâsa cedvelleri
D - Grafik ve vasati mesafe cedveli
E - Bayındırlık işleri genel, şose ve köprüler fenni ve hususi şartnameleri

Bu evrak her gün Daimi Encümen kaleminde ve Nafia Müdürlüğünde görülebilir.

İsteklilerin teminat makbuzları ve lüzumlu vesikalarla birlikte, muayyen gün ve saatte Daimi Encümende bulunmaları ilân olunur. 3-3

Daimi Encümenden

1 — Çorumun Büget, Çomarbaşı köyünün yediaptallar mevkiindeki değirmen taşıocağının ihale tarihinden itibaren iki senelik nisbi rüsumu maktuiyet usulile 942 yılı ağustosun 6 ıncı perşembe günü saat 15 de ihalesi yapılmak üzere 20 gün müddetle açık artırmaya konulmuştur.

2 — Senelik muhammen rüsumu 175 liradır.

3 — Muvakkat teminat 26 lira 25 kuruştur.

4 — Şartnamesi her gün Encümen kaleminde görülebilir.

5 — İsteklilerin teminat makbuzlarile tayin edilen gün ve saatte Vilâyet Daimî Encümenine müracaatları ilân olunur. 2-3

Daimi Encümenden

1 — İskilip kasabası hududunda, Kâfir deresi mevkiinde resmi Hususî idareye ait 1 adet taş ocağının Mayıs 943 sonuna kadar olan nisbi rüsumu maktuiyet usulile 942 yılı Ağustosun 6 ıncı perşembe günü saat 15 de ihalesi yapılmak üzere 20 gün müddetle açık artırmaya konulmuştur.

2 — Muhammen rüsumu 50 liradır.

3 — Muvakkat teminat 3 lira 75 kuruştur.

4 — Şartnamesi tatil günleri dışında Vilâyet Daimî Encümeninde ve İskilip kazası H. Muhasebe Memurluğunda görülerbilir.

5 — İsteklilerin teminat makbuzlarile 3.8.942 tarihine kadar İskilipte müteşekkil komisyona ve bu tarihten sonra çıkacak taliplerin tayin edilen gün ve saatte Vilâyet Daimî Encümenine müracaatları ilân olunur. 2-3

Daimi Encümenden

1 — Vilâyet ilkokulları için lüzumu olan 100 sandalye 942 yılı ağustosunun 6 ıncı perşembe günü saat 15 de ihalesi yapılmak üzere 20 gün müddetle açık eksiltmeye konulmuştur.

2 — Beherinin muhammen bedeli 4 liradır

3 — Muvakkat teminat 30 liradır.

4 — Şartnamesi ve sandalye nümunesi her gün Encümen kaleminde görülebilir.

5 — İsteklilerin teminat makbuzlarile tayin edilen gün ve saatte Vilâyet Daimî Encümenine müracaatları ilân olunur. 2-3

Daimi Encümenden

1 — 1 7-942 Tarihinden itibaren açık eksiltme müddeti on gün uzatılan Vilâyet aygır deposunda mevcut damızlıkların 30 - Mayıs - 943 tarihine kadar olan azı 19000, çoğu 20000 kilo kuru ot ihtiyacına bu defa da alıcı çıkmadığından 10-7-942 tarihinden itibaren 1 ay içinde pazarlıkla muamelesi tamamlanmak üzere açık eksiltme müddeti uzatılmıştır.

2 — Kilosunun muhammen bedeli 6 kuruş 50 santimdir.

3 — Muvakkat teminat 97 lira 50 kuruştur.

4 — Şartnamesi her gün encümen kaleminde görülebilir.

5 — İsteklilerin bu müddet içinde teminat makbuzlarile birlikte Viiayet Daimî Encümenine müracaatları ilân olunur. 3-4

Daimî Encümenden

1 — Çorum - Çerikli yolunun 67+000—69+400 kilometreleri arasında esaslı şose tamiri işi 30.7.942 perşembe günü saat 15 de Hükümet konağında müteşekkil Daimi Encümende ihale edilmek üzere kapalı zarfla eksiltmeye konulmuştur.

2 — Keşif bedeli 22059 lira 84 kuruştur.

3 — Muvakkat teminat 1654 lira 49 kuruştur.

4 — Bu işe ait evrak şunlardır:
A - Eksiltme şartnamesi
B - Mukavele projesi
C - Silsilei fiat ve keşif hülâsa cedvelleri
D - Grafik ve vasatî mesafe cedveli
E - Bayındırlık işleri genel şose köprüler fennî ve hususî şartnameleri

Bu evrak her gün Daimî Encümen kaleminde ve Nafia Müdürlüğünde görülebilir.

5 — İsteklilerin yukarıda yazılı teminatı yatırdıklarına dair belge ile eksiltmeden enaz üç gün evvel Vilâyet Makamına müracaatla alacakları ehliyet ve Ticaret Odası vesikalarını ve ayrıca kapalı bir zarfa konmuş, yukarıda yazılı evrakı okuyup tamamen kabul ettikleri şerhini havi teklif mektuplarını mevzuata uygun şekilde diğer bir zarfa koyup ihale saatinden bir saat evveline kadar Daimi Encümen Reisliğine makbuz mukabilinde vermeleri veya göndermeleri ilân olunur. Postada olacak gecikmeler muteber değildir. 3-3

DAİMİ ENCÜMENDEN

Azı Kilo	Çoğu Kilo	Muhammen Be. Lira	K.	Muvakkat Te. Lira	K.	Cinsi
	6000		60	270		Koyun eti
6000	7000		30	257	50	Sığır eti
900	1000		11	8	25	Alibaba tuzu
1350	1500		20	22	50	Kuru soğan
2400	3000		30	67	50	Patetes
10000	12000		25	225		Yağı alınmamış süt
900	1000	1	03	77	25	Ayvalık sabunu
	600		40	18		Çamaşır sodası
70000	80000		02	102		Meşe odunu
130	140 ton	32		336		çeltek maden kömürü

8-7-942 Tarihinden itibaren açık eksiltme müddeti on gün uzatılan memleket hastanesinin yukarıda cins, miktar ve muhammen bedelleri yazılı on kalem erzak ve levazımına bu defa da alıcı çıkmadığından ihalenin bitişi olan 18-7-942 tarihinden itibaren bir ay içinde pazarlıkla muamelesi tamamlanmak üzere açık eksiltme müddeti uzatılmıştır.

2 - Şartnameleri her gün Encümen kaleminde görülebilir.

İsteklilerin teminat makbuzlarile bu müddet içinde Daimi Encümene müracaatları ilân olunur. 2-4

VAKIFLAR MEMURLUĞUNDAN

Lira	K.	Vakfı	Mevkii	Cinsi	Kiracısı
150	00	Madenuğlu	Çarıkçılarda	Dükkân	Ömer Atık
65	00	»	Sarçlarda	»	Eskici Muhsin
200	00	»	Dikicilerde	»	Kâtip oğlu Arif
200	00	»	Saraçlarda	»	Mustafa Bekdaş
500	00	»	Mutaflarda	»	Leblebici Şükrü
1500	00	»	Hükümet caddesi	Mağzanın nısfı	Sücaattin o Hacı
500	00	Kırklar	Çarıkçılarda	Dükkân	Lâstikçi İhsan
1500	00	Ölçek oğlu	İskilip caddesi	Çifte kapılı kahve	Kahveci Bekir

Vakıflar Uumum Müdürlüğünden alınan mezuniyet emri dairesinde yukarıda mevki ve vasıfları yazılı gayri menkullerin mülkiyetleri satılmak üzere 18.7.942 gününden itibaren 20 gün müddetle açık artırmaya çıkarılmış olduğundan sürülen pey haddi lâyık görüldüğü takdirde komisyonun huzurunda 6 - Ağustos - 94 gününe uyan perşembe günü saat 16 da kat'î ihaleleri icra kılınacağı ilân olunur. 2—3

Çorum Defterdarlığından

1 - Çorum Hükümet konağı Dahiliye, Adliye, Maliye ve Jandarma dairelerinde yaptırılacak tamirat 31.7.942 cuma günü saat 15 de ihale edilmek üzere 21 gün müddetle açık eksiltmeye konulmuştur.

2 - İşin keşif bedeli 1999 lira 19 kuruştur.

3 - Muvakkat teminatı 149 lira 94 kuruştur.

4 - Bu işe ait evrak şunlardır.
A) keşifname
B) Eksiltme şartnamesi.
C) Mukavele projesi.

5 - Bu evraklar her gün Defterdarlık makamında görülebilir.

6 - Taliplerin muvakkat teminatı mal sandığına yatırmış olması ve ticaret odası vesikasını ibraz etmesi şartdır.

7 - Tamiratı yapmağa talip olanlar birinci maddede yazılı gün ve saatte Defterdarlıkda müteşekkil komisyona müracaatları ilân olunur. 3-3

Orman Çevirge müdürlüğünden

Müsadere emvalından olup Çorum Orman idaresi deposunda mevcut 432 DM3. çam ağaç ve tahtası ile 30 kilo çam odunu 90, kilo meşe kütüğü, 125 kilo çam kabuğu ve beşer adetli 75 top çam kasnağı ile muhtelif köylerde bulunan 9 M3. 964 DM3. çam ağaç ve tahtası, 6 adet meşe cereği 50 adet anadut, 1 balta, 50 adet fındık çıbığı, 30 kilo çam odunu 17.7.942 tarihinden itibaren 15 gün müddetle satıya çıkarılmıştır. Alıcıların yüzde 7,50 kuruş teminat akçalarile birlikte 3.8.942 pazartesi günü saat 14 de Çorum Orman idaresinde müteşekkil komisyona müracaat etmeleri ilân olunur. 2-2

Orman Çevirge Müdürlüğünden

Müsadere emvalinden olup Çorum Orman idaresinde mevcut 1320 kilo meşe odunu ile 60 kilo çam kömürü ve 122 adet ile muhtelif köylerde bulunan 440 kilo meşe odunu ve 3.M3. 477 DM3. çam ağaç ve tahtası 15-7-942 tarihinden itibaren 15 gün müddetle müzayedeye konulmuştur.

Alıcıların yüzde 7,5 kuruş teminat akçalarile birlikte ihale günü olan 30-7-942 cuma günü saat 14 de Çorum Orman idaresinde müteşekkil komisyona müracaatları ilân olunur. 2-2

KURULUŞ TARİHİ: 1921

İDARE YERİ

Vilâyet Matbaası

ÇORUM

- HER HAFTA ÇIKAR VİLÂYET GAZETESİDİR -

YIL: 21 — No. 1136

Çarşamba

5 - Ağustos - 1942
Nushası - 3 - kuruştur.

Gösterilen Yolda Yürüyelim!

Hüseyin Sami COŞAR

Sayın Ticaret Vekilimiz şöyle konuşuyor:

"Gözönünde tutulacak en mühim iş ekimi arttırmaktır. Bu noktanın asla unutulmaması lâzımgelir. Şu noktayı da unutmayınız ki, bugünkü vaziyet yarın daha dar olabilir. Vaziyetimiz bu iyi hali daha iyileştirerek idameye çalışmaktır. Hariçten buğday getirerek stoklarımızı çok kuvvetlendirsek bile israfa meydan vermemek, âzami tutumlu hareket etmek, ekmeği daima 300- 500 gram arasında bir muvazene tisis edecek surette sarfetmek icabeder...„

Dünün, bugünün ve yarının değişmez mantığı istihsalin arttırılmasını, istihlâkin de kısılmasını emreder... Hükümetin tuttuğu yeni iktısadî siyaset istihlâkin kısılmasındaki takdir ölçüsünü vatandaşın millî şuuruna ve vicdanına bırakmaktadır. Hemşerileri 300 -500 gram arasında ekmek yiyebilirken bu noksanı çeşitli unlu maddelerle, pirinç ile, makarna ile, börekle, tatlı ile, üstelik pasta ve çöreklerle telâfi edebilecek mali durumda olanlarımız iyice düşünmelidirler. Büyük yığın günde 300 - 500 gram arasında ekmek bulabilirken bu alanda ölçüsüz hareket etmek, israfta bulunmak içtimaî bir cürümdür. Hele gelecek yılların börek, tatlı, erişte ilk "maddesi olarak un çuvallarını evlerine istif etmenin ihanet„ ten farkı yoktur.. Büyük bir ekseriyet unu tasarrufla kıtkanaat harcarken, öbür tarafta un israfına meydan vermek mantıksızlık olur. Böyle bir şuursuzluk, izansızlık ve merhametsizlik ergeç çok acı olarak birleşik faizi ile ödenir..

Hükümetin yeni iktisadî politikası apaçık kendini göstermiştir: a) arz ve talep kanununun, mümkün olabildiği kadar, serbesçe işliyebilmesini temin etmek, b) vatandaş faaliyetini, teşebbüsünü mümkün olabildiği kadar, engellerden, kayıtlardan, tahditlerden kurtarmak, c) iç piyasalarımızı, mümkün olabildiği kadar, tabiî bir hale sokmak. Ve yekdiğeriyle olan münasebetlerini kolaylaştırmak..

Hükümet " rekabet fiyatı„ nın mali vaziyeti ne ulursa olsun her vatandaş için hayırlı olacağına inandığı içindir ki bu yolu tutmuştur.

Şu halde rekabet fiyatını soysuzlaştırmamalıyız. Arz sahasındaki rekabetin faydalarını talep alanındaki çılgın bir rekabetle hiçe indirmemeliyiz... Unutmıyalım ki her Türk lirası bir "müstehlik„ tir.. Onu piyasaya arzederken bir değil iki defa düşünelim... Tabiî ihtiyaçlarımızın kat kat üstünde mübayaalarla fiyatları biteviye yükseltmiyelim.

Metot değişir, mantık değişmez.. Sanmıyalım ki harp ekonomisi denilen ve her memleketin bünyesine göre özellikler gösteren millî müdafaa sistemi iktisadî kanunları istihdaf eder.. İstihsal ile istihlâk arasında muvazeneyi temin etmek kaçınılmaz bir zarurettir.

Hükümet, yeni siyasetiyle halkın olgunluğuna inandığını isbatlamıştır. Şimdi bu olgunluğu isbatlamak sırası da halka, daha doğrusu, alım gücü fazla olan vatandaşlara gelmiştir.

Yeni ve çok ciddî bir imtihan karşısındayız. — Ulus —

B. M. M. Açıldı

Ankara: (Radyo: Gazetesi)

Yaz tatilini yapmış bulunan Büyük Millet Meclisi 3 - Ağustos - 942 pazartesi günü öğleden sonra açılmıştır.

Meclis; rahmetli Başvekilimiz Doktor Refik Saydamla yine tatil devresinde vefat etmiş olan Samsun Mebusu Bayan Meliha Ulaş ve Erzincan Mebusu Bay İskender Artun'un aziz hatıralarına hürmeten 3 dakika ihtiram sükûtu yaptıktan ve Başvekalet vekâletine tayin buyrulan Dahiliye Vekili Dr. Fikri Tuzerle Başvekâlete tayin buyrulan Hariciye Vekilimiz Şükrü Saraçoğlu hakkındaki Riyaseti Cumhur tezkerelerini de tasvip buyurduktan sonra müzakerelerine devameylemiştir.

Valimizin Teftişi

Valimiz Sayın Bay Muzaffer Akalın Temmuzun 31 inci günü Mecidözüne şeref vererek kazada teftiş ve tedkiklerde bulunmuşlardır.

TERFİ ETTİ

Vilâyetimiz Hususi Muhasebe Müdürü Bay Hayri Elgen'in terfi müddetini doldurmuş olmasına binaen Yüksek Dahiliye Vekâletince bir derece terfi ettirilerek maaşının 50 liraya çıkarıldığını sevinçle öğrendik.

Bilgili Müdürümüzü tebrik eder, daha yüksek terfilere nail olmasını dileriz.

Çiftçi Yurtdaş Harmanını Tez Yap

Toprak Mahsulleri Ofisine teslime mecbur olduğun mahsulün son müddeti 10-Ikinciteşrin-942 dir

Vilâyet Yüksek makamından Tebliğ Edilmiştir:

Vilâyet dahilinde kasaba ve köylerin mısır, darı ile diğer bilumum elkonma mevzuuna giren hububatın alım merkezlerine son teslim günü 10 - İkinciteşrin - 942 tarihi tesbit edilmiştir.

Elkoyma pusulasile borçlanmış olanların azamî fiattan istifade edebilmeleri için bu tarihe kadar alım merkezlerine şimdiden borçlarını ödemelerinin kendi menfaatleri icabı olduğu ilân olunur.

Vilâyetimiz Ziraat Haberleri

(942 Yılı İlk Altı Aylık Ziraat Faaliyeti)

1 — Vilâyetimiz bölgesinde hububat mahsulü ekseriyetle normal üstüdür. Kısmen don kesiği ve doludan müteessirdir. Randman dekar başına 80 - 120 kilo tahmin edilmektedir. Hububatta tane teşekkülü iyidir.

Sulu arazi mahsulü müstesna, kıraçlarda sap teşekkülü kısadır. Saha itibarile geçen seneye göre hububatın yüzde 13 fazla ekilmiştir.

2 — Bağ ve bahçeler kışdan zarar görmüşlerdir.

3 — 942 Yılı ziraati için çiftçilere Vilâyet ve kazalar Ziraat Bankalarınca 68.863 lira kredi yardımı yapılmıştır.

4 — Yazlık ekimi artırmak ve mütenevvi ziraat yaptırmak maksadile Koordinasyon sermayesinden 19200 liralık tahsisatla 70405 kilo patates, 35723 kilo mısır tohumu veya avansı verilmekle beraber bedeli mukabilinde ayrıca merkezde 84 bin kilo tohumluk arpanın da çiftçilere dağıtıldığı gibi mektep, hastahane, hapishane,park bahçelerinde de patates ekimi yapılmıştır.

5 — Ziraat Vekâletinin 9 tohum temizleme evlerinde çiftçilerin tohumluğu meccanen temizlenmiş ve ilâçlanmıştır.

6 — Ziraat mücadelesine ehemmiyet verilmiş, zararlı hayvan ve parazitler imha edilmiştir. 83 Domuz, 200 dekarlık sahada tarla faresi ve köstebekleri, 16672 adet karga ve yumurtası itlâf edilmiştir. 47264 adet meyve ağacı Ziraat Vekâletinden celbedilen arsenikyeti rassas ve uranya kullanılarak teşkil edilen ekip ile ilâçlandırılmış ve meyveler ağ tırtılı ve iç kurdundan kurtarılmıştır.

Bağ hastalıklarından küllemeye karşı kükürt celbedilerek tamimine çalışılmıştır.

7 — Sunî çayırcılığı teşvik maksadile sulu arazisi olan alâkadar çiftçilere meccanen yonca tohumu dağıtılmıştır.

8 — Merkez fidanlığı normal zamanların avdetine kadar, örnek ve damızlık bahçesi haline tahvil edildiğinden gün ve mevsimin muayyen zamanlarında halka aşı dağıtılacağı gibi iyi meyve yetiştirme, budama, aşı ve mücadele usullerinin gösterilmesi kararlaştırılmıştır.

9 — Ziraat teşkilâtının takviye edilmekte olduğu ve çiçtçiye ait olarak muhtelif cins alât ve edevat celbedildiği haber alınmıştır.

ÇORUMLU DERGİSİ TAKDİR EDİLDİ

Şehrimiz Halkevi tarafından ayda bir olarak çıkarılmakta olan Çorumlu Dergisi, münderacatının zenginliği ve nefaseti itibarile C. H. Partisi Yüksek Genel Sekreterliğince takdir edilmiş ve evvelce gönderilen 250 lira yardıma ilâveten bu defa da 400 abone kaydedilerek bedeli nakden gönderilmiştir.

Son sayısı çeşitli kâğıtlara basılmak zorunda kalınmış olan Derginin bir yıllık kâğıdının keza Genel Sekreterlikçe temin edildiği memnuniyetle haber alınmıştır.

Her zaman ve her vesile ile Çorumlu Dergisine ve bilhassa Halkevine büyük ilgi ve yüksek tevecühlerini ibraz buyuran Sayın Genel Sekreterimize Halkevlilerle beraber bütün Çorumluların saygı ve şükran hislerine tercüman oluruz.

SULH CEZA HAKİMİ

Açık bulunan şehrimiz Adliyesi Sulh Ceza Hakimliğine tayin kılınmış olan Bay Kahraman Koç bu hafta içinde gelerek vazifelerine başlamışlardır.

Sayın Hakimimize hoş geldiniz deriz.

Mete temsil edildi

Okullu Gençlerimiz Değerli Muvaffakiyet Gösterdi

Şehrimiz okullu gençleri, Halkevi Temsil Kolu adına, 3.8.942 pazartesi ve salı geceleri, Halk Sinemasında Mete piyesini oynamışlardır.

Dekor noksanlığına rağmen, gençlerimiz istisnaî olarak ödevlerinde değerli muvaffakiyet göstermişler ve her iki gecede Sinema binasını hıncahınç doldurmuş olan çağrılıların takdir ve alkışlarını toplamışlardır.

Kısa bir prova ile Meteyi vazı sahne eden gençlerimizi gösterdikleri bu başarıdan ötürü tebrik ederken, okullarının açılışına kadar, halkımızın bedii ihtiyacını temin eden buna benzer müsamereleri tekrarlamalarını bekleriz.

Kararname

2

Kararname No: 18218
Neşri tarihi: 2-7 1942

Türk parası kıymetini koruma hakkındaki 12 sayılı kararnameye ek olarak Ticaret Vekilliğince hazırlanan ve Maliye Vekilliğinin 13-5 1942 tarihli ve 54301-2-5588 sayılı tezkeresiyle tevdi olunan ilişik kararın meriyete konulması; İcra Vekilleri Heyetince 27-6-1942 tarihinde kabul olunmuştur.

Türk Parası Kıymetini Koruma 12 Numaralı Kararnameye Ek Karar

1 — Türkiye'den ihraç edilecek mallara ait vesaikın, ihracatın yapıldığı tarihten itibaren âzamî sekiz gün zarfında, Türkiye,de bir bankaya, tahsil için tevdii mecburidir.

2 — Birinci maddede sözü geçen vesaiki alan bankalar, bu vesaiki tevdi ettikleri hariçteki bankanın ismini, vesaik baliğini, Türkiye'deki ihracatçı ve hariçteki ithalâtçının isimlerini, ihracatın serbest dövizle, kliring yoliyle veya hususi takas suretiyle yapıldığını gösterir, her ayın onuncu, yirminci ve sonuncu günü itibariyle tanzim edilmiş bir cetveli, bu tarihleri takibeden âzamî ikinci iş gününde Türkiye Cumhuriyet Merkez Bankasının en yakın şubesine göndereceklerdir. Bankaların tanzim edecekleri bu cetvellerde vesaik, malın gönderiliği memleket itibariyle ayrı ayrı tasnif edilerek gösterilecektir.

3 — Türkiye'deki bankalar, ikinci maddede yazılı vesaik üzerinden yaptıkları tahsilâtı ve muhtemel tenzilâtı, keza ikinci maddede yazılı tarihler itibariyle, Türkiye Cumhuriyet Merkez Bankasının en yakın şubesine bildireceklerdir.

4 — a) Türkiyedeki Bankalar harice tahsile gönderdikleri vesaikten, bu kararnamenin neşri tarihinde, henüz bedelini tahsil etmedikleri kısmı, her memleket için ayrı ayrı yekün olarak yirmi gün zarfında Türkiye Cumhuriyet Merkez Bankası Umum Müdürlüğüne bildireceklerdir.

b) Vesaikını, Türkiye'de bir bankayı tavsit etmeksizin dış memleketlere göndermiş bulunan Türkiye'deki ihracatçılar dahi (a) fıkrasında istenilen malûmatı yirmi gün zarfında T. C.Merkez Bankası Umum Müdürlüğüne birdireceklerdir. Alâkadarlar henüz tahsil edemedikleri mebaliğden. Türkiye Cumhuriyet Merkez Bankasında hususi takas veya kliring hesaplarına yatan miktarları ayrıca göstereceklerdir.

c) Bankalar ile ihracatçılar (a) ve (b) fıkralarında yazılı vesaika mahsuben yapacakları tahsilâttan Türkiye Cumhuriyet Merkez Bankası Umum Müdürlüğünü, bu bankanın şubelerinden temin edecekleri matbuatlarla muntazaman haberdar edeceklerdir.

5 — Bu karar neşri tarihinden muteberdir.

6 — İşbu kararın icrasına Maliye Vekili memurdur.

Leylî Tıp Talebe Yurdunun Tıp ve Eczacı Kısmına Alınacak Talebenin Kabul Şartları

1 — İsteklilerin aşağıda yazılı vesikaları tamamlamış oldukları halde ve Tıp ve Eczacı kısmından hangisine girmek istediklerini ve sabit ve açık adreslerini bildirmek suretile doğrudan doğruya Sıhhat ve İçtimaî Muavenet vekilliğine istida ile müracaat etmeleri lazımdır.

Tam evrakla yapılan müracaatlar sayısı kadro ihtiyacından fazla olursa, keyfiyet gazetelerle ilan olunacaktır.

2 — Kabul muamelesi dilekçenin alındığı, tarihe göre değil, vesikaların tamamlandığı tarihe göre yapılır. Eksik evrak ile müracaat edenler vesikalarını tamamlıyacakları tarihe kadar müracat etmemiş sayılırlar. (Dilekçenin alındığı isteklinin adresine bildirilecegi gibi, kabul edilip edilmediği de zamanında ayrıca yazılacaktır.) Vesikaları bağlanmamış dilekçe gönderenlere cevab verilmez ve bu dilekçeleri üzerine hiç bir muamele yapılmaz.

3 — F. K. B. sınıfına Liseyi veya Lise derecesinde olduğu Maarif Vekâletince tasdik edilmiş okulları enaşağı iyi derece ile bitirmiş olanlar alınır.

F. K. B. den yukarı Fakülte sınıfları için bulunduğu sınıfı pek iyi veya iyi derece ile geçmiş, yabancı dil ve Askerlik imtihanlarını vermiş olmak (Tıp fakültesi 3 inci sömestr için F-K B- sınıfın iyi derece ile bitirmiş ve vizelerini en iyi veya iyi derece ile vermiş olmak) lazımdır.

4 — Müracaat edenler, aşağıda kaydedildiği veçhile kabul sırasına konulurlar.

6ıncı maddede yazılı vesikaları tamam olarak göndermiş olmak şartiyle;

I) Olgunluk imtihanı ve lise bitirme dereceleri (pekiyi) olanlar.

II) Olgunluk imtihanı (pekiyi) lise bitirme (iyi) olanlar.

III) Olgunluk imtihanı(iyi) lise bitirme (pekiyi) olanlar.

IV) Olgunluk imtihanı ve lise bitirme dereceleri (iyi) olanlar.

V) Tıp fakültesinin muhtelif sınıflarını devam edenlerden (pek iyi ve iyi dereceliler.)

5 — Yaşları 22 yi geçgin olanlar yurtda okumaya ve ilerde mecburi hizmetlerini yapmaya engel olacak bir hastalığı veya arızası bulunanlar ve evliler kabul edilmez.

6 — Gönderilecek vesikalar şunlardır:

a) Türkiye Cumhuriyeti teb'asından olduğunu bildiren Nüfus Hüviyet cüzdanının aslı veya fotoğraflı ve tasdikli sureti.

b) F-K B- sınıfı için lise bitirme ve olgunluk Şehadetnamelerinin aslı veya şehadetnamesi henüz tasdikdan gelmemiş ise Lise Müdürlüğünün bitirme ve olgunluk derecesini de gösteren fotograflı ve tasdikli bir vesikası (Bu vesika talebe tarafından doğrudan doğruya Lise Müdürlüğünden dilekçe ile istenir ve Müdürlükden Sıhhat ve İçtimaî Muavenet Vekilliğine gönderilir. Li seçen bir yıl daha önce mezun olanlar bu müddeti nerede ve ne suretle geçirdiklerini bir vesika ile bildirmeğe mecburdurlar.)

c) Tıp Fakültesi birinci sınıfı için F. K. B. imtihan notlarını ve 3 üncü sömestr için F. K. B. imtihan notlarile vize notlarını bildiren Dekanlık vesikası (bu vesika istekli tarafından Dekanlıktan alınarak dilekçeye bağlanır.)

d) Okudukları Liseden veya oranın emniyet idaresinden alınmış iyi hal kâğıdı.

e) Basılmış örneğine doldurulmuş ve üstünde tasdikli fotografı bulunan bir sıhhat raporu hastahane baştabipleri bu raporu mühürlü zarf içinde istekliye verir.)

Muayeneler Ankara, Diyarbakır, Erzurum, Haydarpaşa, Sivas, Nümune hastanelerile İstanbul çocuk hastahanesinde ve Adana, Aydın, Balıkesir, Bursa, İzmir, Konya, Samsun memleket hastahanelerinde yapılacaktır. Muayene için istekliler bu hastahanelerin bulunduğu Vilâyetlerin Sıhhat ve İçtimaî Muavenet Müdürlüklerine bir dilekçe ile bizzat müracaat edeceklerdir.

f) 6 tane fotograf (cepheden alınmış ve 4, 5X6 ince kâğıda basılmış olacaktır.

7 — Kabul edildikleri kendilerine tebliğ olunanlar yurda iltihak ederken örneği mevcut ve Noterlikçe tasdikli bir taahhüt senedini birlikte götürmeğe mecburdurlar. Taahhüt senetsiz veya örneğine uymıyan taahhüt senedile yurda müracaat edenlerin kabul muamelesi yapılmaz. (Bu senet istekli tarafından aynen tanzim ve imza edilecek ve alt kısmı örneğinde görüldüğü gibi kefili tarafından keza aynen ve tamamen yazılarak imzalanacaktır.

USTA OKULLARINA TALEBE ALINACAK

Maarif Müdürlüğünden :

1 — Bu yıl Maarif Vekilliği hesabına inşaat usta okullarına ve Millî Müdafaa Vekilliği hesabına da Sanat Okullarına parasız yatılı talebe alınacaktır.

2 — Birinci maddede bildirilen her iki cins okulların yazılı imtihanları 20 - Ağustos 1942 perşembe günü saat tam 9 da Çorum merkezindeki İstiklâl ilk okulunda yapılacaktır.

3 — Bu okulların imtihanlarına girecekların yaşı 13 den küçük 17 den büyük olmayacaktır.

4 — En az 5 sınıflı bir okuldan mezun olacaktır.

5 — Sıhhati sanat tahsiline elverişli olacaktır.

6 — İnşaat Usta Okuluna girecekların muayenesi Çorum hastahanesinde yapılacaktır.

7 — Sanat Okulları imtihanına girecek talebeler şimdilik Çorum Hastahanesinde ve imtihanı kazandıktan sonra da Askeri Sıhhat heyetlerinden rapor almak mecburiyetindedirler.

8 — İnşaat Usta Okulu imtihanına girecekler doğrudan Vilâyet Makamına hitaben yazılmış bir istida ile müracaat edeceklerdir.

9 — Sanat Okulları imtihanına girecekler, gerek mecburî hizmet bakımından ve gerekse diğer hususatta Millî Müdafaa Vekâletinin dermeyan edeceği bilumum şartları kabul edeceğini bildirmek suretile Vilâyet Makamına hitaben yazılmış bir istida ile müracaat edeceklerdir.

10 — Talipler istidalarına 3 adet vesikalık fotograflarını, diploma ve tasdiknamesini, nüfus tezkeresini ve raporunu ekliyeceklerdir.

11 — Müracaat müddeti 19-VIII-942 cuma günü sona ereceğinden bundan sonra müracaat edenler evrakını ikmal edemiyeceklerinden imtihana giremezler.

12 — Üstüste iki yıl orta okulların veya liselerin her hangi bir sınıfında kalarak belge alanlar her iki okulların imtihanlarına da alınamazlar.

Talebe Alınacak

Maarif Müdürlüğünden :

1 — Orta okul mezunlarile Liselerin herhangi bir sınıfından inzibatî bir sebeple olmamak şartile, ayrılanlardan ve İstanbul Bölge Sanat Okulları Özel Elektrik şubesine yalnız Millî Müdafaa Vekâleti ile Askeri fabrikalar hesabına imtihanla talebe alınacaktır.

2 — Aşağıdaki şartları hâiz olanlardan isteyenler arasında fizik, kimya ve matematik, Orta okul müfredat programına göre yapılacak bir müsabaka imtihanı neticesinde kazananlar bu okullara parasız yatılı olarak alınacaklardır.

a) Türk olmak,

b) En az Ortaokul mezunu bulunmak.

c) Yaşı 19 dan büyü olmamak,

d) Sıhhî ve bedenî hali sanat okulu tahsiline müsait olduğu heyeti sıhhiye raporu ile tevsik edilmek, (rapor nümunesi Maarif dairesindedir.)

3 — İstekliler aşağıda yazılı evrak ve vesikalarla birlikte bulundukları yerin Maarif Müdürlüğüne müracaat edeceklerdir.

a) İstida,

b) Nüfus hüviyet cüzdanı,

c) Aşı vesikası,

d) Devlet Ortaokul diploması veyahut Lise sınıflarından getirdiği tasdikname veya belge,

e) 4 Adet 4,5 - 6 büyüklüğünde fotograf,

f) Ortaokuldan mezun olduktan veya Lise sınıflarının birinden tahsilini terkettikten sonra aradan zaman geçmişse polisce tasdikli hüsnühal vesikası,

4 — Müracaat müddeti 2 Eylûl 1942 tarihine kadardır.

5 — İmtihan 2 - Eylûl - 1942 çarşamba günü saat 9 da Valiliğimiz merkezindeki İstiklâl İlkokulunda yapılacaktır.

Tapu Sicil muhafızlığından

Sarışeyh köyünün bölük namdiğeri yol arası, köm yolu namdiğeri Eski kışla, nuhutlu tepe, çorak gölü, çakır dere, köy içi, nam mevkilerde vaki altı parça gayri menkulden dört parçasının Bostancı oğlu Mehmet kızı Sultan dan ve birisininde Yenice köyden Zavur oğlu İsmailden ve bir parçasıda Bostancı oğullarından Mustafa oğlu Hüseyine intikal suretile 50 senedenberi nizasız ve fasılasız ve senetsiz olarak tasarruflarında bulunduğundan bahsile tescili talep edilmektedir. Bu gayri menkullerin mahallen keşif ve tahkiki için 16.8.942 günü saat 10 tayin kılınmış olduğundan bir hak veya tasarruf iddiasında bulunanlar varsa yevmi muayyende mahallinde memura ve daha evvel Çorum tapu sicilli muhafızlığına müracaatları ilân olunur.

Emniyet Müdürlüğünden

İstanbul Polis Mektebinin 56 ıncı devresi için stajyer alınacağından isteklilerin Emniyet dairesine müracaatları.

İHTİKÂR MAHKÛMU

Asliye Ceza Hakimliğinden

Çorumda: doksan altı kuruş elli santime satılması icap eden toz şekerin kilosunu yazılı fiatla satmıyarak 110 kuruşa satmak suretiyle Milli Korunma kanununa muhalif harekette bulunmaktan suçlu Çorumun karakeçili mahallesinden Ozulu oğullarından Mehmet oğlu çarşıda bakkal 47 yaşında Mustafa Ozulunun suçunun sübutunna binaen korunma kanunun 31-59-3 inci maddelerine tevfikan otuz lira ağır para cezasiyle teeziyesine ve yirmi gün müddetle dükkânının kapatılmasına ve bir kilo şekerin müsaderesine ve 110 kuruşun suçludan tahsiline ve hükmün kesbi katiyet etmesini müteakip ücreti maznun tarafından verilmak suretiyle mahallî gazete ile hulasaten neşir ve ilânına ve hüküm hulâsasının iri harflerle yazılarak dükkâna yapıştırılmasına 11-7-1942 tarihinde vicahen verilen karar iktisabı katiyet etmiştir.

Asliye Hukuk Hakimliğinden

Çorumun Tepecik mahallesinden Mehmet oğlu Cemal Özçinarın müddeialeyh tepecik mahallesinde mukim Cemal Özçınar karısı Dudu Özçınar aleyhine açdığı boşanma davası üzerine Çorum Asliye Hukuk mahkemesince yapılan muhakemeleri sonunda: müddeialeyha Dudu kocası davacı Cemalın askerlik vazifesini ifa için 940 senesi haziranında yanından ayrılmasını müteakip evine avdet etmemek suretile aralarında husule gelen geçimsizlik yüzünden boşanmalarına ve çocukların hakkı velayetinin babaları Cemal bırakılmasına 26-6-942 tarihinde kabili temyiz olmak üzere karar verildiği ilân olunur.

Tapu Sicil muhafızlığından

Sarışeyh köyünün kuyu nam diğeri Eskikışla, Gerekoğlu nam diğeri yolarası, bahçe namdiğeri eskikışla mevkilerinde vaki üç parça gayri menkulün 1289 yoklama kaydile Bostancı oğlu Hüseyin namında kayitli bulunduğundan ve 60 sene evvel Hüseyinin vefatile veresesine intikal eylediğinden ve verese bu güne kadar nizasız ve fasılasız tasarruf edegeldiklerinden bahsile tescili talep edilmektedir. Bu gayri menkullerin mahallen keşif ve tahkiki için 16.8.942 günü saat 10 tayin kılınmış olduğundan bir hak veya tasarruf iddiasında bulunanlar varsa evrakı müsbitelerile birlikte mahallinde memura ve daha evvel Çorum tapu sicilli muhafızlığına müracaatları ilân olunur.

Belediye Reisliğinden

Sülüklü nam mevkiinde Belediyeye ait biri 2750 ve diğeri 1464 metre murabbaı sahadaki iki kıt'a arsa açık usul artırma ile satılacaktır.

Bunların beher metre murabbaına 3 kuruş bedel tahmin edilmiştir. Artırma 18.8.942 salı günü saat 14 de Belediye dairesinde yapılacaktır. Alıcıların bildirilen gügde müracaatları ilân oluunr. 1-2

***

Çöplü mahallesindeki 75 metre murabbaından ibaret Belediyeye ait arsa açık usul artırma ile satılacaktır. Bu yerin beher metre murabbaının muhammen kıymeti 150 kuruştur. Muvakkat teminat 8 lira 45 kuruştur. İhale 18.8.942 salı günü saat 14 de Belediye dairesinde yapılacaktır. İsteklilerin yevmi mezkûrde gelmeleri ilân olunur. 1-2

***

Kışla yolu Ankara caddesi üzerinde acı su namile anılan çeşme suyunun intifa hakkı ile bu çeşme yeri ve hizasından 100 metre murabbağındaki arsa açık usul artırma ile satılacaktır.

Suyun intifa hakkına 600 lira ve arsanın beher metre murabbağına da iki lira bedel tahmin edilmiştir.

Muvakkat teminat 60 liradır.

İhale 18-8-942 salı günü saat 14 de belediye dairesinde yapılacaktır. Alıcıların yevmi mezkürde muracaatları ilan olunur. 1-2

Tapu Sicilli muhafızlığından

Çorumun Kavacık köyünün ibrim deresi mevkiinde bir kıt'a bağçenin 8-7-942 tarih ve 73-30 Nolu tapu senedile sabibi bulunan Tuluk oğullarından Hasan oğlu Hıdır Tulukun işbu bağçe derununda vaktile inşa edilmiş bir kıt,a değirmen ve bir bap hanesi olduğundan bahsile tashihan değirmen ve hanesinin tescilini talep etmektedir.

Bu gayrı menkulların mahallen keşif ve tahkiki için 18-8-942 günü saat 14 tayin kılınmış olduğundan bir hak veya tasarruf iddiasında bulunanlar varsa yedindeki vesaiki tasarrufiyyelerile birlikte mahallinde memura ve daha evvel Çorum Tapu Sicilli Muhafızlığına müracaatları ilân olunur.

Tapu Sicil muhafızlığından

Sazdeğirmeni Köyünün Tarhan mevkiinde bir kıt'a tarla İsahalife mahallesinden Abdi oğlu Ahmet karısı ve Bekir kızı Eminenin kırk seneyi mütecaviz senetsiz ve nizasiz tasarruf ve temellüküde ve ziraatinde olduğundan bahsile tescili talep edilmektedir. Bu gayri menkulların mahallen keşif ve tahkiki için 23-8-942 günü saat 10 tayin kılınmış olduğundan bir hak veya tasarrüf iddiasında bulunanlar varsa evrakı müsbitelerile birlikte mahallinde memura ve daha evvel Çorum Tapu Sicilli Muhafızlığına müracaatları ilan olunur.

İcra Memurluğundan

Hazineye 57 lira 54 kuruş borçlu Sungurluda mukim Davut oğlu Mustafa Altınokun borcunun temini istifası için haciz ve satılmasına karar verilen Çorumun Burhankâhya mahallesinde ve aktopraklık nam mahalde kâin ve tapunun Haziran 340 tarih ve cilt 29 ve 138 sahifesinde mukayyet ve tarafları şarkan tepe, garben Çoban Ali varesesi, cenuben Kavukçu oğlu Sofu Hoca, şimalen Tahtakız oğlu Hüseyin tarlasile mahdut ve temamına 30 lira kıymet tahmin edilen bir kıt'a tarlası gazete ile ilân tarihinden tarihinden itibaren 20 gün müddetle mevkii müzayedeye konmuştur. Hitamı olan 25.8.952 salı günü saat 10 - 12 de kat'i ihalesi Çorum İcra dairesinde yapılacabtır.

Satış peşin ve bilumum masraf müşteriye aittir. Artırma şartnamesi her gün her kese açıktır. Bu gayri menkule konulacak pey muhammen kıymetin yüzde 75 şini doldurmadığı takdirde en çok artıranın taahhüdü baki kalmak üzere satış on gün uzatılarak hitamı olan 5.9.942 cumartesi günü aynı saatte ihalesi icra olunacaktır.

Bu gayri menkul ile alâkalı olanların 15 gün içinde evrakı müsbitelerile birlikte icra dairesine müracaat etmedikleri takdirde hakları tapu sicilile sabit olmadıkça satış bedelinin paylaşmasından hariç kalacaklardır.

Talip olanların muhammen kıymetin yüzde yedi buçuğu nisbetinde pey akçasını veya millî bir bankanın teminat mektubunu hamilen icra dairesine müracaat eylemeleri lüzumu ilân olunur.

Tapu Sicil muhafızlığından

Çorumun kuruçay bağlarında bir kıt'a bağ Leblebici oğullarından Ahmet Fevzi oğlu Mustafa Sabitin Dede ve Babasından miras yolu ile senetsiz ve nizasız olarak tasarrufunda iken vefatile veresesine intikal eylediğinden bahsile tescili talep edilmektedir. Bu gayri menkulun mahallen keşif ve tahkiki için 15-8 942 günü saat 14 tayin kılınmış olduğundan bu gayri menkulde bir hak veya tasarruf iddiasında bulunanlar varsa evrakı müsbitelerile birlikte mahallinde memura ve daha evvel Çorum Tapu Sicilli Muhafızlığına müracaatları ilan olunur.

DAİMİ ENCÜMENDEN

Azı Kilo	Çoğu Kilo	Muhammen Be. Lira	K.	Muvakkat Te. Lira	K.	Cinsi
	6000		60	270		Koyun eti
6000	7000		30	257	50	Sığır eti
900	1000		11	8	25	Alibaba tuzu
1350	1500		20	22	50	Kuru soğan
2400	3000		30	67	50	Patetes
10000	12000		25	225		Yağı alınmamış süt
900	1000	1	03	77	25	Ayvalık sabunu
	600		40	18		Çamaşır sodası
70000	80000		02	102		Meşe odunu
130	140 ton	32		336		çeltek maden kömürü

8-7-942 Tarihinden itibaren açık eksiltme müddeti on gün uzatılan memleket hastanesinin yukarıda cins, miktar ve muhammen bedelleri yazılı on kalem erzak ve levazımına bu defa da alıcı çıkmadığından ihalenin bitişi olan 18-7-942 tarihinden itibaren bir ay içinde pazarlıkla muamelesi tamamlanmak üzere açık eksiltme müddeti uzatılmıştır.

2 - Şartnameleri her gün Encümen kaleminde görülebilir.

İsteklilerin teminat makbuzlarile bu müddet içinde Daimî Encümene müracaatları ilân olunur. 3-4

VAKIFLAR MEMURLUĞUNDAN

Lira	K.	Vakfı	Mevkii	Cinsi	Kiracısı
150	00	Madenoğlu	Çarıkçılarda	Dükkân	Ömer Atık
65	00	»	Sarçlarda	»	Eskici Muhsin
200	00	»	Dikicilerde	»	Kâtip oğlu Arif
200	00	»	Saraçlarda	»	Mustafa Bekdaş
500	00	»	Mutaflarda	»	Leblebici Şükrü
1500	00	»	Hükümet caddesi	Mağzanın nısfı	Sücaattin o Hacı Hüseyin
500	00	Kırklar	Çarıkçılarda	Dükkân	Lâstikçi İhsan
1500	00	Ölçek oğlu	İskilip caddesi	Çifte kapılı kahve	Kahveci Bekir

Vakıflar Uumum Müdürlüğünden alınan mezuniyet emri dairesinde yukarıda mevki ve vasıfları yazılı gayri menkullerin mülkiyetleri satılmak üzere 18.7.942 gününden itibaren 20 gün müddetle açık artırmaya çıkarılmış olduğundan sürülen pey haddi lâyık görüldüğü takdirde komisyonun huzurunda 6 - Ağustos - 942 gününe uyan perşembe günü saat 16 da kat'i ihaleleri icra kılınacağı ilân olunur. 3—3

Daimî Encümeninden

1 — 13 maddelik şartnamesi dahilinde 29-5-942 den 27-7-942 tarihine kadar açık artırmaya devam olunduğu halde alıcı çıkmayan Mecidözü kazasının Fığanı köyü civarındaki kaplıca ve otelin ihale tarihinden Mayıs 944 sonuna kadar icarına ait şartname üzerinde tadilât yapılarak ağustosun 11 inci salı günü saat 15 de ihalesi yapılmak üzere yeniden 15 gün müddetle açık artırmaya konulmuştur.

2 — Muhammen senelik kira bedeli 500 liradır.

3—Muvakkat teminat 75iradır

4 — Şartnamesi tatil günleri dışında Vilâyet Daimî Encümeni ve Mecidözü kazası Hususi Muhasebe memurluğunda görülebilir. 5 İsteklilerin teminat makbuzlarile Vilâyet Daimî Encümeninde tayin edilen gün ve saatte müracaatları ilân olunur. 2-2

Daimî Encümenden

1 — Vilâyet ilkokulları için lüzumu olan 100 sandalye 942 yılı ağustosunun 6 ıncı perşembe günü saat 15 de ihalesi yapılmak üzere 20 gün müddetle açık eksiltmeye konulmuştur.

2 — Beherinin muhammen bedeli 4 liradır

3 — Muvakkat teminat 30 liradır.

4 — Şartnamesi ve sandalye nümunesi her gün Encümen kaleminde görülebilir.

5 — İsteklilerin teminat makbuzlarile tayin edilen gün ve saatte Vilâyet Daimî Encümenine müracaatları ilân olunur. 3-3

Daimî Encümenden

1 — Çorumun Büğet, Çomarbaşı köyünün yediaptallar mevkiindeki değirmen taşıocağının ihale tarihinden itibaren iki senelik nisbî rüsumu maktuiyet usulile 942 yılı ağustosun 6 ıncı perşembe günü saat 15 de ihalesi yapılmak üzere 20 gün müddetle açık artırmaya konulmuştur.

2 — Senelik muhammen rüsumu 175 liradır.

3 — Muvakkat teminat 26 lira 25 kuruştur.

4 — Şartnamesi her gün Encümen kaleminde görülebilir.

5 — İsteklilerin teminat makbuzlarile tayin edilen gün ve saatte Vilâyet Daimî Encümenine müracaatları ilân olunur. 3-3

Daimî Encümenden

1 — İskilip kasabası hududunda, Kâfir deresi mevkiinde resmi Hususî idareye ait 1 adet taş ocağının Mayıs 943 sonuna kadar olan nisbî rüsumu maktuiyet usulile 942 yılı Ağustosun 6 ıncı perşembe günü saat 15 de ihalesi yapılmak üzere 20 gün müddetle açık artırmaya konulmuştur.

2 — Muhammen rüsumu 50 liradır.

3 — Muvakkat teminat 3 lira 75 kuruştur.

4 — Şartnamesi tatil günleri dışında Vilâyet Daimî Encümeninde ve İskilip kazası H. Muhasebe Memurluğunda görülerbilir.

5 — İsteklilerin teminat makbuzlarile 3.8.942 tarihine kadar İskilipte müteşekkil komisyona ve bu tarihten sonra çıkacak taliplerin tayin edilen gün ve saatte Vilâyet Daimî Encümenine müracaatları ilân olunur. 3-3

Daimî Encümenden

1 — 1-7-942 Tarihinden itibaren açık eksiltme müddeti on gün uzatılan Vilâyet aygır deposunda mevcut damızlıkların 30 - Mayıs - 943 tarihine kadar olan azı 19000, çoğu 20000 kilo kuru ot ihtiyacına bu defa da alıcı çıkmadığından 10-7-942 tarihinden itibaren 1 ay içinde pazarlıkla muamelesi tamamlanmak üzere açık eksiltme müddeti uzatılmıştır.

2 — Kilosunun muhammen bedeli 6 kuruş 50 santimdir.

3 — Muvakkat teminat 97 lira 50 kuruştur.

4 — Şartnamesi her gün encümen kaleminde görülebilir.

5 — İsteklilerin bu müddet içinde teminat makbuzlarile birlikte Viiayet Daimî Encümenine müracaatları ilân olunur. 4-4

Daimî Encümenden

1 — Vilâyet Aygır deposunda yapılacak tamirat Ağustosun 19 uncu çarşamba günü saat 15 de ihalesi yapılmak üzere 20 gün müddetle açık eksiltmeye konulmuştur.

2 — Keşif bedeli 501 lira 63 kuruştur.

3 — Muvakkat teminat 37 lira 65 kuruştur.

4 — Şartnamesi her gün Encümen kaleminde görülebilir.

5 — İsteklilerin teminat makbuzlarile tayin edilen gün ve saatte Vilâyet Daimî Encümenine müracaatları ilân olunur. 1-3

SÖNDÜRÜLEN HASTALIK

Çıktığı evvelce bildirilen Sungurlunun Çadırhüyük köyündeki koyun çiçeginin söndürüldüğü bildirilmiştir.

ŞAP HASTALIĞI

Merkezin Lâçin Nahiyesine bağlı Karapınar, Şeyhbızınlı köyleri sığırlarında Şap çıktığı ve mahallinde gereken tedbirlerin alındığı Vilâyetten bildirilmiştir.

Daimî Encümenden

1 — 22-7-942 tarihinden itibaren açık eksiltme müddeti 10 gün uzatılan Vilâyet merkezindeki 6 ilkokulun azı 13000, çoğu 15000 kilo meşe odununa bu defa da alıcı çıkmadığından 1-8-942 tarihinden itibaren 1 ay içinde pazarlıkla muamelesi tamamlanmak üzere açık eksiltme müddeti uzatılmıştır.

2 — Kilosunun muhammen bedeli 2 kuruş 50 santimdir.

3 — Muvakkat teminat 28 lira 50 kuruştur.

4 — Şartnamesi her gün Encümen kaleminde görülebilir.

5 — İsteklilerin bu müddet içinde teminat makbuzlarile Vilâyet Daimî Encümenine müracaatları ilân olunur. 1-4

Daimî Encümenden

1 — 30-7-942 Perşembe günü ihale edilmek üzere 20 gün müddetle ve kapalı zarf usulile eksiltmeye konulan 22059 lira 84 kuruş keşif bedelli Çorum - Çerikli yolunun 64+000—69+400 üncü kilometreleri arasında 2400 metre şose esaslı tamiratına alıcı çıkmadığından 1 ay içinde Çorum Daimî Encümen riyaset odasında ihalesi yapılmak üzere pazarlığa konulmuştur.

2 — Şartlar Ulus, İkdam ve Çorum gazetelerinde neşrolunan ilânın aynıdır. 1-4

Daimî Encümenden

1 — 9-7-942 tarihinden itibaren 20 gün müddetle açık eksiltmeye konulan Çorum - Çelikli yolunun 85+000—86+300 üncü kilometreleri arasında 1300 metre şosa esaslı tamiratına alıcı çıkmadığından ağustosun 10 uncu pazartesi günü saat 15 de ihalesi yapılmak üzere açık eksiltme müddeti 10 gün uzatılmıştır.

2 — Keşif bedeli 7948 lira 20 kuruştur.

3 — Muvakkat teminat 596 lira 11 kuruştur.

4 — Bu işe ait evrak şunlardır:

(A) Eksiltme şartnamesi.
(B) Mukavele projesi.
(C) Silsilei fiat ve keşif hulâsa cetvelleri.
(D) Grafik ve vasati mesafe cetveli.
(E) Bayındırlık işleri ğenel, şosa ve köprüler fennî ve hususi şartnameleri.

5 — Bu evrak her gün Encümen kaleminde ve Nafia müdürlüğünde görülebilir.

6 — İsteklilerin tayin edilen gün ve saatte Vilâyet Daimî Encümenine müracaatları ilân olunur.

KURULUŞ TARİHİ: 1921

İDARE YERİ

Vilâyet Matbaası

ÇORUM

- HER HAFTA ÇIKAR VİLÂYET GAZETESİDİR -

YIL: 21 — No. 1137

Çarşamba

12 - Ağustos - 1942

Nushası - 3 - kuruştur

13 Ağustos Çorumluların Büyük Bayramı

Kutlu Bir Günün 3 üncü Yılı

Yarın; Ulu Başbuğumuz Millî Şefimiz Sevgili Cumhurreisimiz İsmet İnönünün, yüksek huzurlarile Çoruma şeref verdikleri ve ruhlara neş'e ve şetaret veren sevimli babalık edasile Çorumluları selâmladıkları 13 - Ağustos - 940 gününün 3 üncü dönüm yılıdır.

İki yıldır, ilk kavuşma gününün yarattığı büyük duygunun silinmez ve sarsılmaz heyecanile ayni his, ayni coşkunlukla en büyük bayram günü yaşatan Çorumlular, tabiîdir ki, yarında o geçen yılların çok üstünde o şerefli günün şanlı hatırasını yaşatacaktır.

Her yıl olduğu gibi, bu yılda, o Büyük Şefin o imanlı Türk Başbuğun şehrimizde otomobillerinden ayağını yere bastıkları Ortaokul binası önünde aynı saatte törene başlanacak ve büyük Türk koruyucusunun istirahat buyurdukları Halkevinde de 3 yıl evvelki günün büyük hatırası canlandırılacaktır.

Bu münasebetle Halkevi ve Belediye tarafından zengin bir program da hazırlanmıştır.

DÖRDÜNCÜ DİL KURULTAYI

Ebedî Şefimiz Atatürkün yüksek önderliğinde 932 yılında İstanbulda Dolmabahçe sarayında ilk olarak toplanmış ve bir çok ecnebi bilginlerin de iştirak eylemiş olduğu Türk Dil Kurumu Kurultayının 4 üncüsü de Yüce Millî Şefimiz Sevgili İnönümüzün yüksek huzurlarile Ağustosun 10 uncu pazartesi günü öğleden evvel Ankarada toplanmıştır. Her Vilâyeti temsilen çok kalabalık delegenin iştirak eylediği ve Sayın Maarif Vekilimiz Hasan Âli Yücelin kıymetli bir söylevile açılmış bulunan Kurultay çalışmaları cuma gününe kadar devam edecektir.

GEÇMİŞ OLSUN

Bir buçuk ay kadar önce tehlikeli bir arıza geçirerek, tedavi için şehrimizden ayrılmış bulunan şehrimiz Doğum ve Çocuk Bakımevi Kadın Hastalıkları Mutahassısı Dr. Ali Ruhi Bozkırın bu kerre dönerek işine başladığını büyük sevinçle gördük.

Arkadaşlarını ve kendisini sevenleri derin teessüre uğratan tehlikeyi atlattığından ötürü kıymetli mutahassısımıza geçmiş olsun deriz.

ŞAP HASTALIĞI

Mecidözünün Cemilbey nahiyesine bağlı Ahmetoğlan ve Orta köy nahiyesine bağlı Salbaş ve Fındıklı köyleri sığır ve mandalarında şap tesbit edildiği Veterinerlikten bildirilmiştir.

SPORCULARIMIZ
Bir Müsamere Verdi

Merkez Gençlik teşkilâtına mensup sporcular Cündoğuyor piyesini oynamışlardır.

Cumartesi ve pazartesi akşamları olmak üzere, halkımıza iki gece tekrarlanan piyeste rol alan gençlerimiz istisnasız olarak iyi muvaffak olmuşlardır.

Bilhassa çağrılılara mahsus olan son gece, seyirci kitlesi çok kalabalık olmuş ve koca sinema binası hınca hınç dolmuştur.

Değerli gençlerimizi başarılarından ötürü tebrik ederiz.

SİHHAT MÜDÜRÜ

Vilâyetimiz Sihhat ve İçtimaî Muavenet Müdürlüğüne tayinini evvelce haber verdiğimiz Dr. İsmail Kafescioğlu gelerek vazifelerine başlamışlardır. Sayın Müdürümüze hoş geldiniz der, verimli başarılarını dileriz.

ŞAP HASTALIĞI

Mecidözünün Cemilbey nahiyesine bağlı Gökçepınar, Sazak, Balyakup İlkyöy, Haydutoğlu, Çorak, Çobandivan ve Ortaköy nahiyesine bağlı Göbsen köyleri sığır ve mandalarında Şap çıktığı ve mahallinde gereken tedbirlerin alındığı Veterinerlikten bildirilmiştir.

HASTALIK GEÇTİ

Çıktığı geçen sayılı gazetemizle bildirilen Sungurlunun Boğazkale nahiyesine bağlı Salman, Türkhamallı, Kadılıçerkez, Kadılıtürk köylerindeki şap hastalığının söndürüldüğü Veterinerlikten bildirilmiştir.

Başvekil Şükrü Saracoğlunun

T. B. M. Meclisi Umumî Heyetinin 5-8-942 tarihli toplantısında vâki olan beyanatı

Meclis Yeni Hükümete İttifakla İtimat Beyan Etti

Arkadaşlar,

Aziz hatırası önünde saygı ile eğildiğimiz Doktor Refik Saydam'ın vazife başında ölmesi üzerine teşkiline memur buyurulduğum Hükümeti Büyük Meclisin Yüksek Huzuruna getiriyorum.

Yeni Hükümetiniz de evvelkiler gibi Halk Partisi programını hassasiyetle ve dikkatle tatbika çalışacaktır.

Arkadaşlar,

Dünyanın her gün daha fenalaşan ve ufuklarında bir ümit ışığı belirmeyen karanlık manzarası içinde Türk milleti bütün ıstıraplarına rağmen en bahtiyar bir mevcudiyet olarak göze çarpıyor. Bu saadetin sırrı büyük bir Şef'in etrafında yaratılan birliktir. Görmekte olduğumuz dünya facialarının içinde milletlerin yıkılmalarına sebebolan tefrikalar, ihtilâflar Türk milletinin bütün faziletlerini nefsinde toplayan İsmet İnönünün yarattığı karşılıklı güven sayesinde bu memlekette yer bulamamıştır. İnönü Türk milletine, Türk milleti de İnönüye çok yaraşıyor. Bu güne kadar olduğu gibi yarın da aynı birlik ve beraberlik içinde sıkıntılarda ve sevinçlerde birbirimize dayanarak emniyetle yürüyeceğiz. Böylece bu koruyucu birliğin idamesi Hükümetimiz için de ilk ve en büyük gayeyi teşkil edecektir.

Arkadaşlar,

Topraklarımızı harbin dışında tutmak için bütün dikkat ve gayretetimizi sarfetmekteyiz. Bu güzel eseri sonuna kadar götürmek için ümidimiz azalmış değildir. Fakat bizim bütün dikkat ve itinalarımıza rağmen bir gün istiklâlimiz veya topraklarımız tecavüze maruz kalacak olursa bütün varlığımız, bütün mevcudiyetimiz bir tek idealin emrine verilecektir. Bu ideal de son ferdimize kadar çarpışmak olacaktır.

Bundan dolayı Ordumuzu her an için kuvvetli ve hazır tutuyoruz ve onu her türlü ihtimamın, her türlü itinanın üzerinde temerküz ettiği büyük bir varlık olarak yaşatmakta devam edeceğiz. Ordumuzu her gün biraz daha kuvvetli görmek hepimiz için bir gaye, Hükümetiniz için de bir program olmakta devam edecektir.

Arkadaşlar, her kes tarafından bilinen bu yüksek hakikatlerden sonra harici ve dahili politikalarımıza geçiyorum.

Harici politika :

Cumhuriyetimizin Lozanda başlıyan faal ve müsbet harici siyaseti birçok imtihanlardan geçtikten sonra bugünkü duruma varmıştır. Bu durum bugün en iyi istikrar kelimesile tavsif edilebilir. Hudutları haricinde hiçbir sergüzeşt arkasında koşmıyan ve koşmıyacak olan Türkiye harbin dışında kalmak imkânlarını aramış ve bu imkânları da şuurlu müsbet bir bitaraflık üzerinde yürümekte bulmuştur.

Üç seneden beri dünyayı yakan ve yıkan baile önünde Türkiye menfi bir bitaraflık ile vaziyetini koruyamazdı ve yarın da koruyamaz. Türkiye bitaraflığı umumî bir politik sistemin işlenmiş bir şekildir ve politikamızın kimseyi endişeye düşürmiyecek bir berraklığı ve samimiyeti vardır.

İngiltere ile olan ittifak muahedemiz her iki tarafın nefine olarak vazife görmekte devam edecektir. Türkiye - İngiltere ittifakı realitenin ifadesi ve biraz evvel arzettiğim politik sistemin esaslı bir rüknüdür.

Yine o politikanın bariz ve samimî bir tezahürünü de Türkiye ile Almanya arasındaki karşılıklı anlayış ve dostluğu yeniden tevsik eden Türk - Alman anlaşmasında görüyoruz.

Harbin bu iki esaslı burcuna karşı olan vaziyetimizi ve o Devletlerle olan bağlarımızı müsbet siyasetimizin bariz birer misali olarak arzettim.

Muharip kümelerin her ikisinde kendilerile ahdî veya fiilî rabıtalarımız ve dostluklarımız olan devletler yer almıştır ki bunlara karşı da dost ve dürüst olmakta devam edeceğiz.

Dostluğuna karşı sonsuz bir hüsnü niyetle meşbu dostluk, düşmanlığa karşı yıkılmaz bir azim ve metanetle mukabele, işte Hü-

kümetimizin tatbik edeceği harici siyasetin tam ifadesi.

Dahili politikaya gelince :

Arkadaşlar,

Dahili politikamızın en mühim cephesi iktisadî cephedir ve bu iktisadî cephenin en hararetli köşesi de işçe meselesidir.

Liberal iktisat ilmi, insanların refahını artırmak için her memlekette, o memlekette en bol ve en kolay yetişen mahsulleri yetiştirmek ve bunları diğer memleketlerde en bol ve en kolay yetişen mahsullerle mübadele etmek tavsiyesindedir. İnsanları idare eden yalnız iktisat kaideleri olsaydı bu tavsiyeye riayet etmek çok yerinde olurdu. Fakat bu ilimin yanında bir de hayat bilgisi vardır ki onun da bize tavsiyesi şudur:

«Bir memleket, umumî ve geniş ihtiyaçlarını bizzat kendisi istihsal edemiyorsa o memleket sulhta ve harpte yabancı iradelerin tesirinde kalabilir.» Onun için biz, gıda, elbise, ayakkabı, silâh gibi umumî ve geniş ihtiyaçlarımızı bizzat kendimiz yetiştirmek için her fırsattan istifade ederek çalışmak kararındayız. Bu umumî kaide ve kararımızı bir kerre daha ilân ederken hemen haber vermeliyim ki ihtiyaçlarımızın, zaruretlerimizin şiddeti ne olursa olsun hiçbir yabancı irade bizim bileğimizi bükemiyecektir.

Bu umumî kaideyi söyledikten sonra sıkıntılarımız ve günlük işlerimiz hakkındaki düşüncelerimizden bahsetmek istiyorum.

Bugünkü sıkıntılar bilhassa işçe etrafında toplanmıştır ve hepsi muvakkat ve geçici ve harple beraber nihayet bulacak arızalardır.

Bütün dünya ile beraber bütün komşularımızın harp içinde olduğunu ve istihsalde çalışan yüz binlerce gencimizin silâh altında bulunduğunu göz önünde tutan Hükümet bu darlığı biraz da tabii bulmaktadır. İşçe sıkıntısı bu gibi işler için en hazırlıklı ve en teşkilâtlı memleketlerde bile facialar yaratacak hale geldi.

Bugün bitaraf Devletlerde bile hiçbir müşteri bulamadığı için çürüyen, buna mukabil hiçbir bahaya tedarik edilemeyen mallar mevcuttur.

Bizim çekmekte olduğumuz darlık bu umumî ve büyük ıstırabın küçük bir parçasıdır. Ve bunun çoğalması ihtimali yok değildir.

Böyle olduğu takdirde bu yükü mütesaviyen çekmek ve çektirmek için bütün tedbirleri almakta kusur etmemeğe çalışacağız. Bol imkânlar oldukça onun neşesini beraber tadacağız, bertaraf edilemiyen ihtiyaçların sıkıntısını da beraber çekeceğiz ve her halde Hükümetiniz kararlarının ümidli veya ıstıraplı olmalarına bakmıyarak onları olduğu gibi millete anlatacaktır.

Bundan evvel benim ve on arkadaşımın dâhil olduğu Hükümet, memlekette hayat pahallığına ve iktisadi buhranlara mâni olmak için verilen salâhiyetlere istinaden birçok sert kararlar aldı ve onları sıkı bir gayretle tatbika başladı. Fakat aradan günler geçtikçe, bu kararların matlup neticeyi vermiyeceği, yapılan şikâyetlerden, tesbit edilen fiatlarla birçok malların ve gıda maddelerinin bulunamamağa başlamasından ve yapılan tetkiklerden anlaşılmağa başladı. Onun için yeni Hükümet hemen işe başlayarak bu sert tedbirleri yumuşatmağa, yer yer kaldırmağa ve yer yer değiştirmeğe karar verdi; Ve tedbirlerin iktisadi olmasına daha çok bel bağladı. Tuttuğumuz bu yolda fiatlar, kendisiyle mal tedariki imkân haricine çıkan resmî fiatların tabiatiyle üstüne çıkacak ve fakat herhalde kara pazar fiatlarının dununda kalacaktır.

İlk işe, en mühim gördüğümüz hububattan başladık. Gördük ki bu memleket, sulh zamanında bile kendisine ancak kifayet edebilen hububatı yetiştirmiş ve pek müstesna senelerde pek az ihracat yapmıştır. Fakat harble beraber koskoca bir Türk Ordusu buğday sarfiyatını yüz binlerce ton artırdığı gibi Türk Ordusunun hayvanları da arpa ve yulaf sarfiyatını yüz binlerce ton artırmıştır; ve münhasıran bu yüzden muvazenede koskoca bir açık peyda olmurtur.

Diğer bir hesaba göre harp başladığı zaman Devlet elinde (250) bin ton bir buğday stoku vardı. Halkın ve tüccarın elindeki miktar herhalde bu miktarden az değildi. Demek harp yıllarına (500) bin ton bir buğday stoku ile girmiştik. Bu stok bizi yalnız iki sene rahat yaşattı. Üçüncü seneye pek sıkışık olarak girdik. Bu sıkışık yılda huzurunuzda şükranla yâdetmeği vazife bildiğim yüz küsur bin tonluk İngiliz hububat yardımına rağmen gayet sert ve sıkı tahdidi tedbirler aldık; ve Türk ırkının başlıca gıdası olan ekmeği çok küçülttük Bütün bunlara rağmen ekmek darlığını ve sıkıntısını hâlâ bertaraf edemedik. Bu hesaplar da göstermektedir ki yalnız buğdayda 250 bin tonluk bir açığımız vardır.

Bu açık ancak şu üç şekilde kapatılabilir:

1 — Çiftçiyi memnun ederek istihsali artırmak,

2 — İstihlâki azaltmak,

3 — Hariçten buğday getirmek

Biz bu üç tedbirin üçünü birden aldık. Çiftçiyi memnun etmek için fiatları artırdık; istihlâki azaltmak için ordu ve resmî teşekküllerle kontrolu bir dereceye kadar mümkün olan büyük şehirlerde konmuş olan tahdidatı muhafazaettik. hariçten buğday tedariki için bilhassa Amerika'ya müracaat ettik. Amarika Hükümeti, 45 gün içinde on beş bin ton buğdayı kendi vasıtasiyle getirip teslim etmeyi süratla vâdettiği gibi, nakil vasıtası tarafımızdan tedarik edilmek şartiyle istediğimiz kadar buğday vermeği kabul ettiğini bildirdi. Biz bir taraftan Amerika'nın gösterdiği yüksek anlayışa ve dostluğa derin teşekkürlerimizi ifa ederken diğer taraftan yabancı nakil vasıtası temini için çalışmağa başladık. Bundan maada vapur ve nakliye sıkıntılarımıza rağmen bir vapurumuzu ayrıca bu işe tahsis etmeğe çalışıyoruz. Ümit ediyoruz ki buğday için almış olduğumuz, tedbirlerin hepsi iyi işliyecek olursa buğday buhranı tamamen zail olacak ve hattâ yer yer buğday fiatlarının, hükümetin yüzde 25 ler için tesbit ettiği fiatın dununa düşebilecektir.

Arpa ve yulaf açığımızı kısmen hariçten tedarik etmekle fakat bil hassa bizde çok bol olan ve iyi bir gıda olduğu anlaşıla pancar ve pamuk çekirdeği küspelerinin mühim kısmını ordunun hayvanlarına tahsis etmek suretiyle kapatmağa çalışacağız. Biliyorsunuz ki malzeme ve mamul maddeler ihtiyacımızı temin etmek için Almanya ile yüz milyon marklık kredi mukavelesi imzalamıştık, Elyevm bir heyetimiz bu krediyi işletmek için Berlin'de bulunuyor. Heyetimize ve işlerimize gösterilmekte olan kolaylıklar için teşekkür etmeği bir vazife bilirim.

Arkadaşlar,

Buraya kadar olan sözlerimle alelumum hububat hakkında almış olduğumuz malûm kararların mucip sebeplerini izah etmiş olduğumu sanarak diğer maddelere geçiyorum.

Fasulye, nohut, mercimek, pirinç gibi gıda maddelerindeki takyidatı bütün bütün kaldırdık. Çünkü:

1 - Bu mahsullerin her biri kolaylıkla diğerinin yerine kaim olabilir.

2 - Buğday politikamız muvaffak olursa büyük miktarda bir bulgur mevcudu bu maddelerin pahalılaşmasına kolaylıkla mani olur.

3 - Ötedenberi büyük miktarda fasulye ihraç eden bir memleketiz.

4 - Her yerden gelen haberler, bu cins mahsullerimizin bu sene çok bereketli olacağını gösteriyor.

Yağlar hakkında da aynı kararı verdik. Çünkü memleketimizde ihtiyacı karşılayan başlıca yağlar şunlardır: Tereyağı, kuyrukyağı, pamukyağı, zeytinyağıdır; ve aradaki fiat farkı çoğaldığı zaman bu maddelerden biri diğerinin yerine kaim olmaktadır. Memleketimiz her sene çok mühim miktarda zeytiyağı ihraç ettiği gibi elyevm mühim miktarda zeytinyağı stoku mevcuttur. İşte bu stokla ve elimizdeki ihraç kuvveti ile yağ fiatlarının gayri tabiî bir raddeye çıkmasına mani olabileceğimizi ümit ediyoruz. Zeytinyağı ve diğer yağlar mutedil sayılacak bir raddede dururusa ihracına müsaade edeceğiz, durmazsa zeyinyağı ihracını bir taraftan tahdit ve hatta menedeceğimiz gibi diğer taraftan da Devlet istihlâkini zeytinyağına tevcih edeceğiz. Hulâsa, zeytinyağı ihracı makanizmasile bütün yağları mutedil bir fiatta tutabileceğimizi ümit ediyoruz.

Hububattan, bakliyattan, yağlardan sonra pamuklu ve yünlü kumaşlara geçiyorum.

Mütehassısların verdikleri izahata göre, memleketin kumaş ihtiyacının küçük bir kısmı el tezgâhları ile tatmin ediliyor.

— Sonu var —

Daimî Encümenden

1 — Merkezde mevcut 6 İlk okulda yaptırılacak tamirat için ayrı ayrı hazırlanan keşfi dahilinde Ağustosun 26 ıncı çarşamba günü saat 15 de ihalesi yapılmak üzere 20 gün müddetle açık eksiltmeye konulumuştur.

2 — 6 İlkokulun keşifnameleri tutarı 043 lira 67 kuruştur.

3 — Muvakkat teminat 78 lira 30 kuruştur.

4 — Şartnamesi her gün Encümen kaleminde görülebilir.

5 — İsteklilerin teminat makbuzlarile tayin edilen gün ve saatte Vilâyet Daimî Encümenine müracaatları ilân olunur. 1-3

Daimî Encümenden

1—10-7-942 tarihinden itibaren biray içinde pazarlıkla muamelesi temamlanmak üzere açık eksiltme müddeti uzatılan Vilâyet Aygır deposundaki damızlıkların 30 Mayıs 943 tarihine kadar olan azı 19000, çoğu 20000 kilo kuru otuna bu müddet içinde de alıcı çıkmadığından Ağustosun 31 inci pazartesi günü saat 15 de ihalesi yapılmak üzere yeniden 20 gün müddetle açık eksiltmeye konulmuştur.

2 — Kilosunun muhammen bedeli 6 kuruş 50 santimdir.

3 — Muvakkat teminat 97 lira 50 kuruştur.

4 — Şartnamesi her gün Encümen kaleminde görülebilir.

5 — İsteklilerin teminat makbuzlarile tayin edilen gün ve saatte Vilâyet Daimî Encümenine müracaatları ilân olunur. 1-3

336 Sayılı Kararın Tatbikına Dair

(TAHMİN TALİMATNAMESİ)

Ticaret Vekâletinden :

Madde 1 — Belediyesi olan şehir ve kasabaların bağlı ekim sahaları için beş mümessil, muhtarlıklarda ise ihtiyar heyetleri tahmin heyeti vazifeler de görürler ve bu heyetlere de borçlandırma heyeti reisi başkanlık eder.

Madde 2 — Bu tahmin heyetleri kendi hudutları içindeki:

A) Çiftçilerin aile reislerinin (çiftçi ocakları) isimlerini vilâyetlere gönderilen (1) numaralı kışlık ekiliş cetveline sıra ile yazdıktan sonra bu çiftçi ocaklarının her birinin yapmakta olduğu kışlık ziraat sahasını dekar üzerine (cetvelde yazılı çeşitlerin altına) doğru bir şekilde yazarak doldurracaklardır. Bu cetvellerin üst kenarlarında yazılı izahata göre nisan ayının ilk haftasında İstatistik Umum Müdürlüğünde bulundurulmak üzere bu cetveller tahmin heyetlerinden vaktinde toplanarak kazalarca Ankarada Başvekâlet İstatistik Umum Müdürlüğüne gönderilecektir.

B) (2) Numaralı cetvele yazlık ekilişlerin sahaları çiftçi aile reislerinin ayrı ayrı isimleri hizasına yazılmak suretile doldurulacak ve bu yazlık ekiliş cetvelleri de üst kenarında yazılı izaha göre Temmuz ayının başında İstatistik Umum Müdürlüğünde bulundurulmak üzere kazalarca toplanarak Ankarada Başvekâlet İstatistik Umum Müdürlüğüne gönderilmiş bulunacaktır.

C) Her çiftçi ocağının sahip bulunduğu çift hayvanları, ziraat makine ve aletleri miktarları da (3) numaralı cetvele ve her çiftçi ailesinin reisi adı hizasına yazılmak suretiyle doğru olarak doldurulup İstatistik Umum Müdürlüğüne kaymakamlarca gönderilecektir.

Merkez kazalarına ait cetveller de vilâyetlerce zamanında Ankarada Başvekâlet İstatistik Umum Müdürlüğüne yollanacaktır.

Mande 3 — 2 inci maddeye göre her çiftçi ocağı işletmesinde çalıştırılan kuvvet ve vasıtalar ve bunlarla bir ekim yılı içinde kışlık ve yazlık olarak ekilen sahalar malûm olduktan sonra mahsulün olgun hale geldiği ve her türlü tehlikeden kurtuluşundan sonra hasılat miktarını tarlalarda ve ayakta kendi mesuliyetleri altında tahmin yapmak suretiyle her çiftçi ocağının (4)numaralı (mahsul olgun hale geldiği zaman tarlalarda yapılan tahmin) adındaki cetvele yine her çiftçi ailesinin isimleri hizasına elde edilecek tahmini, mahsul çeşitlerini kilo olarak göstermek şartiyle doldurracaklardır.

Madde 4 — Üçüncü maddede tarif edilen şekillerde hazırlanacak tahmin cetvelleri heyetlerce iki nüsha olarak tanzim edilecektir. Bunlardan birisi tahmin heyeti namına köylerde muhtar nezdinde, şehir ve kasabalara ait bulunan tahmin cetvellerinden bir nüshası ise yine tahmin heyeti namına ziraat müdür veya muallimleri veya kaymakamlıklarda borçlanmaya esas olmak üzere saklanacak ve ikinci nüshaları idare âmirlerine teslim edilecektir.

İdare âmirleri, bu heyetlerin tahmin cetvellerinin yekûnlarını toplattıkdan sonra cetvelleri toplu olarak geciktirmemek şartiyle Ankara da Başvekâlet İstatistik Umum Müdürlüğüne göndereceklerdir.

Madde 5 — Heyetlerce tanzim edilen ve birer nüshaları saklanan tahmin cetvelleri. borçlandırma heyetleri tarafından mahallerinde borçlandırma talimatnamesinin hükümlerine göre tetkik edilerek her çiftçi ailesinin Devlete olan borcunun çeşit ve miktarını göstirir iki nüsha matbu borçlandırma (elkoyma) pusulalarına geçirerek birisini borçlu çiftçiye ve diğerini ofis alım teşkilâtına verirler ve bundan sonra alım teşkilâtiyle borçlanan müstahsil arasındaki muamele borçlandırma talimatnamesine göre devam eder.

Madde 6 — İstihsali ihtiyacına yeten ve yetmiyen bütün müstahsiller yetiştirdikleri mahsul miktarına göre kararnamede yazılı muayyen nispetlerdeki borçlarını Devlete satmak suretiyle ödemeğe mecburdurlar.

Madde 7 — Bilhassa tahmin işlerinde her çiftçinin sahibolduğu kuvvet ve vasıtaların kudretine göre ekilen yekûn sahanın senenin bereketine ve mahalli teamüle nazaran görülen durumlarının mukayeseleri yapılarak tahminin doğru yapılmasına heyetlerce bilhassa dikkat edilecektir.

Madde 8 — Heyetlerce tesbit ve tahmin işlerinin yapılma mevsimlerinde vali ve kaymakamlar ve nahiye müdürleri ve bizzat veyahut tâyin edecekleri memurlar ile işlerin zamanında ve doğru olarak görülmesini dolaşmak suretiyle sıkı bir murakabe altında tutacaklardır.

Madde 9 — Kontrola çıkacak memurlara teftişte bulundukları müddet için kanunî harcırahları ve zaruri masrafları 324 sayılı kararın 7 inci maddesi hükmüne göre Toprak Mahsulleri Ofisi tahsisatından verilecektir.

Madde 10 — Zaman ve mahalle göre bu işler için evvelce çalıştırılan Subaşılar tarafından yapılan tahminler muteber olacaktır.

Satışları serbest bırakılan maddeler

TİCARET VEKÂLETİNDEN :

1 — 29 Sayılı koordinasyon kararile verilmiş olan salâhiyetlere istinaden ikinci fıkrada adları yazılı maddelere vekâletimce tesbit ve hizalarında gösterilen tarihlerde ilân edilmiş olan bazı fiatlarla bunları esas olarak mülga fiat mürakabe komisyonlarınca tesbit ve ilân edilmiş bulunan mahallî toptan ve perakende azamî satış fiatları kaldırılmıştır.

2 — Fiatları kaldırılan maddeler şunlardır:

	Tamim tarihi	Tamim No.
Pirinç	5-3-942	6525
Bulgur	14-3-942	7413
Sadeyağ	21-4-942	11606
Beyaz peynir, kaşar		
Tulum peyniri, krama		
Tereyağı ve yoğurt	18-5 942	14683
Kuru fasulya, nohut	2-7 942	20611
Mercimek, ve bakla	2-7-942	20612
Kaplıca ve kumdarı	1-7-942	tebliğ

3 — Bir kısım komisyonlara ayrıca verilmiş olan salâhiyetler üzerine süt, zeytin tanesi, leblebi gibi maddelere tesbit edilmiş bulunan mahallî azamî satış fiatları da keza kaldırılmıştır.

4 — Satışları ve fiatları serbest bırakılan bu maddeleri fiatlarında normalin fevkında bir yükseliş göülürse Belediye Daimî Encümenleri derhal ihtikâr noktasından takibata geçeceklerdir.

Bu gibi maddelerin fiatları mahallî piyasalarda rekabet esası üzerine ve serbestçe tekevvün edeceğine göre, bu fiatlarda normal kâr zamlarından sonra husule gelecek muhik satış fiatına göre tayin olunacaktır.

23.6.942 tarih ve 16-19334 sayılı tamime ektir :

Yukarıda tarihi ve sayısı yazılı tamimle tesbit edilmiş olan zeytinyağı ve sabun esas fiatlarile bu fiatlara istinaden mülga fiat mürakabe komisyonlarınca tesbit edilmiş olan mahallî azamî satış fiatlarını tecavüz etmemek üzere zeytinyağı ve sabun satışı serbest bırakılmıştır.

HUBUBATIN TESLİMİNDEKİ ESASLAR

365 sayılı karar mucibince borçlandırılan hububatın müstahsil tarafından ecnebi maddesi yüksek olarak Toprak Mahsulleri Ofisinin ve Türkiye Cumhuriyeti Ziraat Bankasının şube ve ajanslarına teslim edildiği anlaşılmaktadır.

Borçlandırılan hububatın, yukarıda yazılı Koordinasyon kararı hükmüne nazaran yüzde 5 den fazla ecnebi maddeyi ihtiva etmemek şartile teslim edilmesi esastır.

Bu nisbetten fazla ecnebi maddesi olan hububat teslim edildiği takdirde, fazla olan ecnebi madde mikdarı alım teşkilâtı tarafından hesap edilerek müstahsilden o nisbette fazla mikdar hububat teslim etmesi talep olunacaktır.

Bir misalle izah edelim :

366 sayılı karar mucibince (1000) kilo borçlanan bir müstahsilin ofisin veya bankanın alım teşkilâtına getirdiği hububatta mevcut ecnebi madde nisbeti yüzde 5 olmayub yüzde 20 olduğu takdirde, o müstahsilin yapacağı teslimat mikdarı (1000) değil, (1150) kilo olacaktır.

Daimî Encümenden

1 — 30-7-942 tarihinden itibaren açık eksiltme müddeti on gün uzatılan Çorum - Çerikli yolunun 85+000+86+300 üncü kilometreleri arasında 1300 metre şose esaslı tamiratına bu defa da alıcı çıkmadığından ihalenin bitişi olan 10-8-942 den itibaren bir ay içinde pazarlıkla muamelesi tamamlanmak üzere açık ekisiltme müddeti uzatılmıştır.

2 — Keşif bedeli 7984 lira 20 kuruştur.

3 — Muvakkat teminat 596 lira 11 kuruştur.

4 — Bu işe ait evrak şunlardır:

A - Eksiltme şartnamesi

B - Mukavele projesi

C - Silsilei fiat, keşif hulâsası

D - Grafik, vesati mesafe cetveli

E - Bayındırlık işleri genel şose ve köprüler fennî ve hususî şartnameleri

5 — Bu evrak her gün Encümen kaleminde görülebilir.

6 — İsteklilerin bu müddet içinde teminat makbuzlarile Vilâyet Daimî Encümenine müracaatları ilân olunur. 1-4

İstanbul Küçük Sıhhat Memurları Mektebine Talebe Kabul Şartları

1 — Türkiye Cumhuriyeti tabaasından olmak ve yaşı 18 den aşağı 26 dan yukarı bulunmamak ve 20 den yokarı olanların askerlikle ilişigi kalmamış olacaktır.

2 — Orta okuldan pek eyi veya eyi derecede mezun olmak (lise sınıflarından bir veya iki sene fazla okumuş olanlar tercih edilecektir. Bunlarla kadro dolmazsa orta dereceliler de alınır.

3 — İstekliler bütün evrakını temamlamış olduğu halde dilekcelerini 15 - eylul - 942 tarihine kadar leyli kısım için Sıhhat ve İçtimai Muavenet Vekilliğine, neharî kısmı için İstanbul Sıhhat ve içtimai muavenet müdürlüğü vasıtasile okul Müdürlüğüne gönderecek-lerdir.

Kabul muamelesi tam evrak ile ve muracaat sırasına göre yapılır. Evrakı eksik olanlar, tamamladıkları tarihe kadar muracaat etmemiş sayılır ve haklarında muamele yapılmaz.

Gönderilecek vesikalar şunlardır:

A - Nüfus hüviyet cüzdanı aslı veya sureti

B - Orta okul şahadetnamesi aslı (daha fazla okumuş olanların şahadetname ile birlikte tahsil müddetlerini tastik eden resmî vesika,

C - Besılmış örnegine uykun ve üstünde tastikli fotokrafı bulunan bir sıhhat raporu (bu rapor Hastane Baş Tabibleri zarflayarak üstünü mühürliyecek ve istekli tarafından mühürlü zarf halinde olarak gönderilecektir.

Muayeneler Ankara Sivas, Erzurum,Diyarbakır, Haydarpaşa nümune hastanelerile İstanbul çocuk hastanesinde ve İzmir Bursa Konya, Adana, Samsun, Balıkesir,Aydın Memleket hastanelerinde yapılacak ve istekliler bu hastanelerin bulunduğu Vilâyetlerin Sıhhat ve içtimai muavenet Müdürlüklerine bizzat muracaat edeceklerdir.

D - Çıkdıkları okuldan veya mahalli polisinden eyi hal kağıdı.

E - 4,5-6 Boyunda üç tane fotograf (cepheden alınmış ve ince kâğıda basılmış olacaktır,

4 — Leyli kısmına kabul edildiği kendilerine tebliğ olunanlar okula iltihak ederken örneği mevcut ve noterlikten tastikli bir taahhüt senedini birlikte götürmeğe mecburdurlar. Taahhüt senetsiz veya örneğine uymayan senetle muracaat edecekler kabul olunmazlar.

Orman Çevirga Müdürlüğünden

3-8-942 Günü satılacak olan köylerde mevcut fındık cereği ile çam ağaçlarına talip zuhur etmemiş olduğundan 10 gün müddetle temdidine karar verilerek 14.8.942 tarihine müsadif cuma günü satılacağı ilân olunur.

DAİMİ ENCÜMENDEN

Azı Kilo	Çoğu Kilo	Muhammen Be. Lira	K.	Muvakkat Te. Lira	K.	Cinsi
	6000		60	270		Koyun eti
6000	7000		30	257	50	Sığır eti
900	1000		11	8	25	Alibaba tuzu
1350	1500		20	22	50	Kuru soğan
2400	3000		30	67	50	Patetes
10000	12000		25	225		Yağı alınmamış süt
900	1000	1	03	77	25	Ayvalık sabunu
	600		40	18		Çamaşır sodası
70000	80000		02	102		Meşe odunu
130	140 ton	32		336		çeltek maden kömürü

8-7-942 Tarihinden itibaren açık eksiltme müddeti on gün uzatılan memleket hastanesinin yukarıda cins, miktar ve muhammen bedelleri yazılı on kalem erzak ve levazımına bu defa da alıcı çıkmadığından ihalenin bitişi olan 18-7-942 tarihinden itibaren bir ay içinde pazarlıkla muamelesi tamamlanmak üzere açık eksiltme müddeti uzatılmıştır.

2 - Şartnameleri her gün Encümen kaleminde görülebilir. İsteklilerin teminat makbuzlarile bu müddet içinde Daimî Encümene müracaatları ilân olunur. 4-4

Belediye Reisliğinden

Sülüklü nam mevkiinde Belediyeye ait biri 2750 ve diğeri 1464 metre murabbaı sahadaki iki kıt'a arsa açık usul artırma ile satılacaktır.

Bunların beher metre murabbaına 3 kuruş bedel tahmin edilmiştir. Artırma 18.8.942 salı günü saat 14 de Belediye dairesinde yapılacaktır. Alıcıların bildirilen gügde müracaatları ilân oluunr. 2-2

***

Çöplü mahallesindeki 75 metre murabbaından ibaret Belediyeye ait arsa açık usul artırma ile satılacaktır. Bu yerin beher metre murabbaının muhammen kıymeti 150 kuruştur. Muvakkat teminat 8 lira 45 kuruştur. İhale 18.8.942 salı günü saat 14 de Belediye dairesinde yapılacaktır. İsteklilerin yevmi mezkürde gelmeleri ilân olunur. 2-2

***

Kışla yolu Ankara caddesi üzerinde acı su namile anılan çeşme suyunun intifa hakkı ile bu çeşme yeri ve hizasından 100 metre murabbağındaki arsa açık usul artırma ile satılacaktır.

Suyun intifa hakkına 600 lira ve arsanın beher metre murabbağına da iki lira bedel tahmin edilmiştir.

Muvakkat teminat 60 liradır.

İhale 18-8-942 salı günü saat 14 de belediye dairesinde yapılacaktır. Alıcıların yevmi mezkürde muracaatları ilan olunur. 2-2

İHTİKÂR MAHKÛMU

Asliye Ceza Hakimliğinden

Taahhüt ettiği miktar buğdayı Ofise teslim etmemek ve kaçırmak ve satmak suretile Millî Korunma kanununa muhalif harekette bulunmaktan suçlu Çorum Vilâyetinin Yoğunpelit köyünden Şükrü oğlu 324 doğumlu evli reçber beş çocuklu cahil sabıkasız Mehmet Kuyumcunun subut bulan fiilinden dolayı hareketine uyan Korunma 55 - 1 ve C. K. 59 uncu maddesine tevfikan ve tenzilen iki ay müddetle hapsine ve 166 lira 60 kuruş ağır para cezasile tecziyesine ve hükmün katileşmesini müteakip ücreti maznun tarafından verilmek şartile hulâsatan mahallî gazete ile neşir ve ilânına dair mahkememizden verilen 26-6-942 gün ve 273-314 sayılı hüküm temyiz mahkemesinin 23-7-1942 ve 686-721 sayılı kararile tasdikına iktıran eylemiştir.

Daimi Encümenden

1 — 22-7-942 tarihinden itibaren açık eksiltme müddeti 10 gün uzatılan Vilâyet merkezindeki 6 ilkokulun azı 13000, çogu 15000 kilo meşe odununa bu defa da alıcı çıkmadığından 1-8-42 tarihinden itibaren 1 ay içinde pazarlıkla muamelesi tamamlanmak üzere açık eksiltme müddeti uzatılmıştır.

2 — Kilosunun muhammen bedeli 2 kuruş 50 santimdir.

3 — Muvakkat teminat 28 lira 50 kuruştur.

4 — Şartnamesi her gün Encümen kaleminde görülebilir.

5 — İsteklilerin bu müddet içinde teminat makbuzlarile Vilâyet Daimî Encümenine müracaatları ilân olunur. 2-4

Daimi Encümenden

1 — 30-7-942 Perşembe günü ihale edilmek üzere 20 gün müddetle ve kapalı zarf usulile eksiltmeye konulan 22059 lira 84 kuruş keşif bedelli Çorum - Çerikli yolunun 64+000—69+400 üncü kilometreleri arasında 2400 metre şose esaslı tamiratına alıcı çıkmadığından 1 ay içinde Çorum Daimî Encümen riyaset odasında ihalesi yapılmak üzere pazarlığa konulmuştur.

2 — Şartlar Ulus, İkdam ve Çorum gazetelerinde neşrolunan ilânın aynıdır. 2-4

Daimi Encümenden

1 — Vilâyet Aygır deposunda yapılacak tamirat Ağustosun 19 uncu çarşamba günü saat 15 de ihalesi yapılmak üzere 20 gün müddetle açık eksiltmeye konulmuştur.

2 — Keşif bedeli 501 lira 63 kuruştur.

3 — Muvakkat teminat 37 lira 65 kuruştur.

4 — Şartnamesi her gün Encümen kaleminde görülebilir.

5 — İsteklilerin teminat makbuzlarile tayin edilen gün ve saatte Vilâyet Daimî Encümenine müracaatları ilân olunur. 2-3

Tapu Sicil muhafızlığından

Sarta köyünün Saray yolu nam diğeri köy önü mevkiinde vaki bir kıt'a tarla Ustamurat o. İbrahimin ebaen ceddin intikal suretile senetsiz ve nizasız müstakillen mülki iken tahminen 40 sene evvel vukuu vefatile veresesine intikal eylediğinden bahsile tescili talep edilmektedir. Bu gayri menkullerin mahallen keşif ve tahkikı için 23.8.942 günü saat 10 tayin kılınmış olduğundan bir hak veya tesarruf iddiasında bulunanlar varsa evrakı müsbitelerile birlikte mahallinde memura ve daha evvel Çorum tapu sicilli muhafızlığına müracaatları ilân olunur

HAYVAN HASTALIKLARI

Merkez kazaya bağlı Serban ve Lâçin nahiyesine bağlı Karapınar, Hamidiye köyleri sığır ve mandalarında şap çıktığı ve gereken tedbirlerin mahallinde alındığı Veterinerlikten bildirilmiştir.

Merkez kazanın Lâçin nahiyesine bağlı Kuyumcu ve Kırkdilim köyleri sığır ve mandalarında şap hastalığı tesbit edildiği ve mahallinde gereken tedbirlerin alındığı Veterinerlikten bildirilmiştir.

İlân ve Abone

Yazı işleri için vilâyet Mektupçuluğuna müracaat edilir.

Matbaa işleriçin Matbaa Müdürlüğüne müracaat edilir.

GAZETENİN SENELİĞİ

150 Kuruştur

İlânın satırı - 5 - kuruş

Teşekkür İlânı Satırı -10- K

Günü geçen gazete - 5 - «

Haftası « « - 25 - «

ÇORUM VİLÂYET MATBAASI

KURULUŞ TARİHİ: 1921

İDARE YERİ

Vilâyet Matbaası

ÇORUM

- HER HAFTA ÇIKAR VİLÂYET GAZETESİDİR -

YIL: 21 — No. 1138

Çarşamba

19 - Ağustos - 1942

Nushası - 3 - kuruştur

Millî Şefimizin

Şehrimizi Teşriflerinin 2 inci Yıl Dönümü Töreni

Millî Şefimiz Cumhurreisimiz Sevgili İnönümüzün şehrimizi şereflendirdikleri 13 Ağustos - 940 gününün ikinci dönüm yılı olan perşembe günü, Halkevinde büyük bir tören yapılmış ve başta kıymetli Valimiz Sayın Bay Muzaffer Akalın bulundukları halda birçok çağrılılar da törende hazır bulunmuşlardır.

İstiklâl marşile açılan törende, Millî Şefimizin büyük hatıralarile ilk ve son teşriflerine ait intibaları izah eden iki konuşma yapılmış ve fotograflarla tesbit edilmiş olan o güne ait büyük hatıralar projöksiyonla gösterilmiştir. Bu büyük günün şerefine Halkevi Ar Kolu Üyeleri tarafından hazırlanmış konserler dinlendikten sonra merasime son verilmiştir.

B. M. MECLİSİ TATİL YAPTI

Büyük Millet Meclisi 1 Son teşrin pazar günü toplanmak üzre 15-8-942 cumartesi günkü toplantısında tatil kararı vermiştir.

DAHİLİYE VEKİLİ

Dahiliye Vekilliğine Kütahya Meb'usu Sayın Bay Recep Pekerin tayini yüksek tasdikten geçmiştir.

BÜYÜK KAYB

Dahiliye Vekilimiz Erzurum Meb'usu Dr. Bay Fikri Tuzer'in kalb sektesinden ayın 16 ncı pazar günü Ankarada vefat eylediği teessürle haber alınmıştır.

AĞIR CEZA REİSİ

Vilâyetimiz Ağır Ceza Mahkemesi Reisliğine tayinlerini evvelce haber verdiğimiz Antalya C. Müddeiumumisi Bay M. Hakkı Öztekin bu hafta içinde gelerek vazifelerine başlamışlardır.

Sayın Reisimize hoş geldiniz deriz.

MİLLİ ŞEFİMİZİN TEŞEKKÜRLERİ

Millî Şefimiz Cumhurreisimiz sevgili İsmet İnönünün şehrimizi teşriflerinin ikinci yıl dönümü münasebetile Çorumluların içten yaptığı büyük tezahuratla sarsılmaz bağlılık ve sonsuz tazimlerinin teyidine tercüman olarak Valimiz Sayın Bay Muzaffer Akalınla Halkevi Reisliği tarafından çekilen tel yazılarına karşılık cevabî teşekkürleri.

MUZAFFER AKALIN
VALİ
ÇORUM

Sayın Çorumluların temiz duygularına çok teşekkür ederim.

İSMET İNÖNÜ

TEVFİK ERGUN
HALKEVİ REİSİ
ÇORUM

Sayın Çorumluların temiz duygularına çok teşekkür ederim.

İSMET İNÖNÜ

HARİCİYE VEKİLİ

Sayın Başvekilimiz Şükrü Saracoğlu tarafından vekaleten idare edilmekte olan Hariciye Vekâletine İstanbul Meb'usu (Eski Hariciye Vekâleti Umumî Kâtibi) Bay Numan Menemencioğlu tayin buyurulmuştur.

VALİMİZ

Köylerde Tetkikte Bulunuyorlar

Valimiz Sayın Bay Muzaffer Akalın; Köylü yurddaşlarımızın ziraî durumlarile diğer vilâyeti ilgilendiren istekleri üzerinde kendilerile görüşmelerde bulunmak üzere dünkü salı günü öğleden sonra Merkeze bağlı köylere şeref vermişlerdir.

Başvekil Şükrü Saracoğlunun

T. B. M. Meclisi Umumî Heyetinin 5-8-942 tarihli toplantısında vâki olan beyanatı

Meclis Yeni Hükûmete İttifakla İtimat Beyan Etti

— Geçen sayıdan artan —

Fabrikalar yünlü kumaş ihtiyacımızın yüzde 80 ini, pamuklu kumaş ihtiyacımızın da yüzde 60 ını tatmin etmektedir İstihsal edilen bu iki cins kumaşda da Devlet fabrikalarının hisseleri yüzde 50 den biraz fazladır. İşte açığımız olan bu yüzde 20 ve bu yüzde 40 Hükûmetin yardımını bozmakta ve kara pazarı yaratmaktadır.

Bu miktarları istihsal için fabrikaların bir kısmı üç, diğer kısmı iki, geri kalanlar da bir ekiple çalışmaktadır. Kumaş buhranının önüne geçmenin en makul yolu istihsallerimizi ihtiyaçlarımızın derecesine mümkün olduğu kadar yaklaştırmaktır. Yakın bir âtide mevcutlara bir pamuklu fabrikası ilâvesi ihtimal dahilinde görünüyor. Bundan maada imkân görülürse bütün fabrikalar üç ekiple çalıştırılacaktır. Bu iki tedbir bizi maksadımıza biraz daha yaklaştıracaktır ümidindeyiz.

Bundan evvel çok yerinde alınmış bir kararla hususi pamuklu fabrikaları münhasıran Devlet fabrikaları hesabına çalışır bir hale getirilmiştir. Biz bu güzel kararı hususi yünlü fabrikalara da teşmil niyetindeyiz.

Kumaş meselesine sımsıkı bağlı iki madde vardır: Yün ve pamuk.

Yine mütehassısların söylediğine göre, memleket dahilinde kâfi yün ve yapak mevcuttur. Fakat bunları alabilmek için fiatlarını diğer eşya fiatlariyle ahenkli bir hale getirmek lâzımdır. Elyevm bu ahenkli fiatı aramaktayız.

Pamuğa gelince: Her şeyden evvel haber vereyim ki bu sene pamuk için her yerden gelen haberler cok iyidir. Bazı sebepiere binaen azalan ihraç kuvvetimizi bu madde ile kısmen telâfi edeceğimizi ümit ediyoruz.

Pamuğu almak ve tevzi ve ihraç etmek için kurulmuş iyi işliyen güzel bir düzen var; bunu bozmak niyetinde değiliz. Yalnız fiat etrafında tetkiklerde bulunduk. Elyevm pamuğun tesbit edilen bir fiatı, pamuk çekirdeğinin de kezalik tesbit edilen bir fiatı vardır. Pamuk çekirdeğini tama-

Hükûmetin Şeker Hakkında Yeni Bir Kararı

Ankara, 15 a. a. — Başvekâletten tebliğ edilmiştir:

1 — 1942 senesi şeker kampanyası için şeker pancarı fiatları 4.5, 4.75 ve 5 kuruş olarak tesbit edilmiştir.

2 — Pancar fiatlarının arttılması dolayısiyle küp ve kristal şeker fiatlarına 18-8-1942 salı sabahından itibaren kiloda on beşer kuruş zammedilmiştir.

3 — Aşağıdaki maddede yazılı hakiki ve hükmi şahısların 18-8-1942 salı günü sabahına kadar şeker satmaları veya şekeri her hangi bir surette imalâtta kullanmaları veya evvelce satmış olup da henüz teslim etmedikleri şekerleri teslim veya herhangi bir sebeple diğer bir yere nakletmeleri yasak edilmiştir.

4 — Ticaretle iştigal eden bütün hakiki ve hükmi sahıslarla ticaret maksadiyle neztlerinde şeker bulunduranlar ve şekeri imâl ettiği maddelerde kullanan bilumum hakiki ve hükmi şahıslar 15-8-1942 cumartesi günü akşamı ticarethane, mağaza, dükkân, depo, ambar, fabrika ve imâlâthanelerinde şube komisyoncu ve acenteleri nezdinde ve sair yerlerde mevcut şekerlerinin cinslerini ve miktarlarını ve bulundukları yerleri gösteren beyannameleri 17-8-942 pazartesi akşamına kadar bulundukları yerin en büyük mülkiye memuruna makbuz mukabilinde vereceklerdir.

5 — 15-8-1942 Cumartesi akşamından evvel satılmış olup da henüz müşterilere teslim veya gösterdikleri yerlere sevkedilemiyerek satıcı elinde kalmış olan şekerler satıcı tarafından verilecek beyannameye dercolunacaktır.

6 — 15-8-1942 Cumartesi akşamından evvel satılmış ve müşterilerine teslim edilmek üzere yola çıkarılmış yani bayiin elinden çımış ve fakat müşteri eline varmamış olan şekerler müşteriye vardığı günü takibeden günün akşamına kadar ikinci maddede yazıldığı şekilde ayrı bir beyanname ile bildirilecektir.

7 — Şeker satışı ile iştigal edenlerden 15-8-1942 cumartesi akşamı ellerinde safi 100 kilodan az şeker bulunan perakendecilerle Türkiye şeker Fabrikaları Anonim Şirketi beyanameye tabi değildir.

8 — Akide, lokum, çikolata, leblebi şekeri ve saire gibi şekerden yapılmış maddelerin alım ve satımı serbest olduğu gibi bunlar beyannameye tâbi değildir.

9 — Beyannameler münderecatı alâkalı memurlar tarafından yerlerinde kontrol edilecektir.

10 — 18-8-1942 Salı sabahından itibaren şekerin gene birer kilo olarak satışı serbesttir.

men serbest bırakmak itsiyoruz. Bundan alınacak neticeye göre pamuk fiatını tesbit edeceğiz.

Et meselesi:

Memleketimiz ötedenberi, kasaplık hayvan ihraç eder. Mevcut ihraç memnuiyeti muhafaza edileceğine göre bugün arızi sebeplerle muhtelif yerlerdeki göze batan fiat farklarının tedricen mutedil bir seviyede birleşeceğini ümit ediyoruz.

Arkadaşlar.

Buraya kadar, hayatımızın başlıca zaruri ihtiyaç meddeleri üzerinde aldığımız ve almak niyetinde olduğumuz kararlardan bahsettim. Bu karar ve düşüncelere göre:

1 — Hobubat fiatları yüzde 25 lere, tahditlere ve ithalâta.

2 — Bakliyat fiatlarını bu sene mahsulünün bereketine ve ihraç memnuiyetine.

3 — Yağ fiatlarını zeytinyağının ihraç mahsulümüzüne.

4 — Kumaşların fiatını artıracağımız ekiplere ve bir elden idarenin vereceği faydalara ve tenzilâtlara.

5 — Et fiatlarını da memleketimizdeki mevcuda ve devam ettireceğimiz ihraç memnuiyetine.

Güvenerek mutedil ve ahenkli bir seviyede tutabileceğimizi ümit ediyoruz. Bu mutedil safha hiç şüphe yok ki dünkü kara pazarın çok dununda olacaktır. Fakat yine şüphe yok ki bu mutedil safha geçen seneki fiatların üstünde olacaktır. Onun için bu zaruri ihtiyaç maddelerini bir kere de müstehlik zaviyesinden tetkik etmek icabeder. Acaba bu fiat artışından en çok sıkıntıyı kimler çekmektedir?

Zengin ve paralı adamlar için bir mesele mevcut değildir. Köylü ve çiftçi bu malların sadece satıcılarıdır: amele ve esnaf yevmiyelerini ve işlerini yeni şartlara daha evvelden intibak ettirmişlerdir. Görülüyor ki bu hayat pahalılığı bütün ağırlığını bilhassa muayyen bir miktardan az maaş veya ücrat alan memurlara çektirmektedir. Bunlara hayat pahalılığı nisbetinde veya daha az bir maaş zammı yapmak bugün Hazinemizin tamamen kudreti haricindedir. Esasen bu kabil zamlar bizi fâsit bir daireye düşürüyor. Bu sebeple bu yükü hafifletmek için başka istikametlerde çareler aradık.

Yükünü biraz hafifletmek istediğimiz bu ailelerin reislerine şimdilik ve bir başlangıç olmak üzere birer çift ayakkabı, kezalik bu ailelerin reislerine ve eşlerine birer elbiselik kumaşı meccanen vermek istiyoruz. Bundan başka muhtaç vatandaşlara iktidarımız dahilinde içtimai yardımlar yapmağa çalışacağız, Bütün dikkatimiz bütün faaliyetimiz daha ziyade bu zaruri ihtiyaç meddeleri etrafında toplanacaktır.

Arkadaşlar.

Bundan sonra, üstünde çalıştığımız diğer maddelere geçiyorum.

İpek ve ipekli ve diğer lüks eşyaların fiatlarını serbest bırakacağız. Bunları kim ve nasıl isterse öyle alır ve satar. Bundan başka pancar gibi alıcısı tamamen Hükümet olan, şeker ve kömür gibi satıcısı tamamen hükümet olan madeeler için alım ve satım hususunda tek düşüncemiz bunlara, bunlarla alâkadar sınıflar göz önünde tutularak, ahenkli ve mutedil birer fiat tesbitinden ibaret olacaktır. Bunları tesbit ederken iki taraftan birinin Devlet olduğunu da daima göz önünde bulunduracağız.

İthalât ve ihracat işlerine gelince:

Çok karışık ve çok mütenevvi olan bu işlerin iyi işlemesi ve bu çünkü ihtiyaçlara cevap verecek bir hale gelmesi için ciddi tetkiklere istinadeden tedbirleri alacağız. Her vaziyete göre âdil ve haklı hal şekillerini tatbik etmek için ihtiyatlı yürümekte daha ziyade menfaat olduğu kanaatindeyiz.

Arkadaşlar,

Aldığımız ilk kararların halkımız tarafından çok iyi karşılandığını aldığımız telgraflardan, teşekküre gelen heyetlerden ve siz mebus arkadaşlarımızın getirdikleri haberlerden anladık.

Kararlarımızın iyi karşılanması filvâki bu kararların behemehal matlup neticeyi vereceğine delâlet etmez; fakat halkın bunları iyi karşılaması hedefe varmak için mevcut müşkülâtın mühim kısmının kalkması demektir. Çünkü büyük ve millî dâvalar yalnız milletle beraber olunduğu zamandır ki kolaylıkla hallolunabilirler.

Aldığımız ve almak yolunda olduğumuz kararlarla halletmek istediğimiz işler o çeşit işlerdir ki her söz, her hâdise ve her haber bu işler üzerinde derhal tesirini gösterir. Onun için hâdiseleri yakından takibetmek ve alınmış kararlarda sivri köşeler kalmış veya hâsıl olmuş ise onları törpülemek, kezalik bu tedbirlerde boşluk kalmış veya hâsıl olmuş ise onu doldurmak için daima uyanık durmağa çalışacağız.

Arkadaşlar.

Bu günlük ve geçici sıkıntılardan sonra biraz da daima artan daima kuvvetlenen ve hiçbir vakit değişmiyecek olan imanlarımızdan ve varlıklarımızdan bahsedeceğim.

Biz Türküz, Türkcüyüz ve daima Türkcü kalacağız. Bizim için Türkcülük bir kan meselesi olduğu kadar ve lâakal o kadar bir vicdan ve kültür meselesidir. Biz azalan ve azaltan Türkcü değil, çoğalan ve çoğaltan Türkcüyüz ve bu istikamette çalışacağız.

Dünkü Türk gençleri müstakil ve hür bir vatana malik olmak ve şuurlu ve mütecanis bir millete mensubolmak, memleketi müsbet ilimlerle idare etmek ve vatanın hayat ve servet membalarını memleketin elinde görmek istiyorlardı. Bu gün bütün bu idealler birer birer tahakkuk etti. Vaktiyle İzmir'in atlarla çekilen tenekeden tramvayları bile yabancı bir şirketin imtiyaz mevzuu sayılmıştı. Bugün vatanın dört bucağında muntazaman işliyen trenler, yer yer kurulan fabrikalar sadece Türk bilgisi tarafından yaratılmıştır.

Bugünkü Türk vicdanı vatanın her gün biraz daha kuvvetlendiğini, Türk milletinin her gün biraz daha refaha kavuştuğunu, ve bilhassa Türk köylüsünün her gün biraz daha yükseldiğini anlamak ve köylü ile bilgi ve toprağı birleştiren bir ideale doğru yürüdüğümüzü görmek istiyor. Hepimiz bu idealin yolcularıyız ve muvaffak olacağımıza inanıyoruz.

Son yılların gayretiyle dünyadaki arkadaşlarının safına çıkmış olan Üniversitemiz, yüksek mekteplerimiz ve bunları dolduran gençlerimiz her gün ağırlaşan bilgileri ve artan adedleri ile ideale doğru hamleler yapmağa hazırlanıyor. Onun için bu gençlerdeki heyecanları beraber yaşamak ve onlarla daha çok çalışmak kararındayız. Bugün için henüz pek genç olmakla beraber Köy Enstitüleri köylerimizi ve köylülerimizi daha şimdiden yükseltmeğe başlamıştır.

Bu iki uç arasındaki yüz binlerce Türk genci bir tek yoldan aynı hedefe yürümek için hazırlanıyor.

Köylüyü topraksız, toprağı da köysüz bırakmıyacağız ve yavaş yavaş toprağı, sanatı ve tekniği sadece bilginin emrine geçireceğiz.

İktisadi ve siyasi sahalarda Devletçilik, fertçilik ve kooperatifçiliğe bırakılan sahalar o kadar geniştir ki bunlar arasında bir menfaat çarpışması aslâ olmayacak ve ilerde de olmaması için daima dikkatli ve hesaplı yürüyeceğiz. Bizde imtiyazlar ve sınıflar aslâ mevcut olmadı. Demokratlık Türk tarihinin derinliklerinden yuvarlanıp gelen büyük bir hakikattır. Biz halkcı idik, halkcıyız ve daima da halkcı kalacağız. Tek partili bir Devlet kurmuş olmamız başlıca bu büyük hakikate dayanıyor.

Biz ne sarayın ne sermayenin ne de sınıfların saltanatını istiyoruz. İstediğimiz sadece milletin hâkimiyetidir.

Hep beraber bir tek yoldan ve bir tek hedefe doğru yürüyerek Türk köyünü ve Türk köylüsünü yükselteceğiz. Böyle bir ideal için güvendiğimiz en büyük varlık inan, bilgi ve fedakârlıktır. Diğer büyük bir varlık da, bu işler konuşulurken, yazılırken, yapılırken Atatürk'ün daima aramızda yaşamakta olmasıdır.

Arkadaşlar,

Bugünkü kudret ve hakimiyetini yaratan Büyük Millet Meclisimizden ve o Meclisi teşkil eden Sin Millet Vekillerinden itimat ve yardim istiyerek sözlerime nihayet veriyorum.

Eski Nikel 5, 10 ve 20 paralıkların Tedavülden Kaldırılması Hakkında

Maliye Vekâletinden :

Eski nikel 5, 10 ve 20 paralıkların yerine dantelli bir kuruşluklarla bronz 10 paralıklar darp ve piyaseye kâfi mikdarda çıkarılmış olduğundan eski nikel 5, 10 ve 20 paralıkların 31-8-942 tarihinden sonra tedavülden kaldırılması kararlaştırılmıştır.

Mezkûr ufak paralar 1 - Temmuz-1942 taribinden itibaren artık tedavül etmiyecek ve bu tarihten itibaren ancak bir sene müddetle yalnız malsandıklarile C. Merkez Bankası şubelerine ve C. Bankası şubesi olmayan yerlerde Ziraat Bankası şubeleri tarafından kabul ediliebilecektir.

Ellerinde bu ufak paralardan bulunanların bunları malsandıklarile C. Bankası ve Ziraat Bankası şubelerine tebdil ettirmeleri ilân olunur.

İHTİKÂR MAHKÛMU
Asliye Ceza Hakimliğinden

160 Kuruşa satılması mukarrer bulunan sade yağın kilosunu 190 kuruşa satmak suretiyle Millî Korunma kanununun muhalif hareketle bulunmaktan suçlu Mecit özünün kuduzlar köyünden olup Çorumda çarşıda eğri derede bakkal Yusuf oğlu 319.doğumlu bakkal Ahmet Şahinin suçun subutuna binaen Korunma Kanununun 31 2 ve 59-3 ve 76 ıncı maddeleri tatbik edilerek on lira ağır para cezasiyle tecziyesine ve maznunun yağ satttığı dükkânın yedi gün müddetle kapatılmasına ve zabıt olunan ve satılan yağ cinsinin aynıolduğu bütün şahitler tarafından bildirilen yağların ve işbu yağlar bozulacak nevinden olması itibariyle satıldığı takdirde bankaya yatıralacak olan kıymetlerinin zabıt ve müsaderesine ve mazuun tarafından alınan emniyet dairesine verildiği bildirilen iki kilo yağın bedeli olan 380 kuruşun maznundan alınarak emniyet müdürlüğüne iadesine ve hükmün katiyet kesbetmesini müteakip ücreti maznundan alınarak mahalli gazete ile neşir ve ilânının ve yine 63 üncü maddeye tevfikan hüküm hulasasının maznuna ait dükkâna ilsakına dair 29-5-1942 tarihinde verilen karar temyiz mahkemesinin 1-8-1942 gün ve 5362-5737 sayılı ilamı ile tasdik edilmiştir.

Hukuki Bahisler :

Evlat Edinme

I - Mahiyeti

Evlat edinme müessesesi şuurlu ve hukukî bir surette ilk olarak 1926 tarihli Medenî Kanunumuzda meşhudumuz olur.

İnsanî ve ulvî bir takım gayelere matuf olduğu şüphesiz ve zahir olan müessesenin bünyesini tetkik ettiğimizde gözetilen hedef ve beklenilen neticelerin şunlar olabileceğine varırız:

a) Salim bir nesep ve her an, herkese karşı isbatı mümkün bir baba ile hayata gözlerini açmak mazhariyetine nail olamayan bazı zavallı ve bir günah mahsulü olan çocuklara câli de olsa iyi kötü bir nesep ve bir istikbal temini,

b) Çocuk sahibi bulunmak saadetinden mahrum olan ailelerin bu yoldaki ihtiyaçlarının sun'i bir surette temini ve bu sayede müteselli kılınması,

c) Akraba arasında zengin ve mirasçısı bulunmayan dulların mirasçı nasbetmektense câli bir hısımlıkla maddi mevcudiyetini gene akrabasından olan bir şahsa devir arzusu.

Bütün bu noktalardan ulvî ve yüksek görünen müessesenin tenkit ve itirazı celbeden tarafları da yok değildir. Ezcümle :

a) Neseben meçhul olan çocuk ekseriyetle böyle yuvalarda yalnızlığını hissederek hayatta neseben muallel bulunmak kaygusu ile muazzep olur.

b) Bu münasebet neticesinde evlat edinen kimsenin bütün mamleki evlatlığa geçeceğinden uzak da olsa bazı akraba mirastan mahrum kalmak suretile mağdur olacaktır.

c) Mazideki mevcudiyeti ile şöhreti ve asâleti olan bir âileye böyle nesepsiz ve metrûk bir çocuğun girmesi âilenin sair fertlerince makul karşılanamıyacağı gibi, çocuk da aile içinde adeta bir başkakıncı telâkki olunduğunu görerek me'yus ve mükedder olacaktır.

Fakat ne denirse densin şu itirazlar bizi ikna edemiyor ve yukarıda müessesenin hikmeti vücudu için ileri sürülen fikirler yanında sönük kalıyor. Keza bu günkü cemiyette mezkûr müessesenin gittikçe genişlemeye mütemayil bulunuşu itirazların pek de musib olmadığının bir delilidir.

II - Hukuk tarihimizdeki yeri

Yukarıda evlat edinme müessesesinin şuurlu ve hukukî bir surette ilk olarak 926 tarihli Medenî Kanunumuzda meşhudumuz olduğunu tasrih etmekle eski hukukumuzun, yani Mecellenin, bu hususta esaslı bir kaideyi ihtiva etmemiş olduğunu tasrih etmek istedik.

Eski hukukumuz nazarında bu mesele şöyle hallolunuyordu:

Herhangi bir adam çıkıp ta herhangi bir çocuk için:

— Bu benim evladımdır, diyecek olursa bakılıyordu:

— Sonu var—

Ferit Dedebaş

Sulh Hukuk Hakimliğinden

Tapunun 286 ve 287 sahife numrolarında kayitli 53 adasında ve Çöplü mahallesinin Çakır sokağında (10) parsel numrolu Hane sagı 9 parsel, solu 11 barsel, arkası 9 ve kısmen 11 parsel Ulu yol ile mahdut fevkani iki tahtani iki oda ve bir hala ve iki sofa ve az mikdar havluyu şamildir.

Keza Çakır sokağında ada 53 ve parsel 11 numrolu hane sagı (10) solu (12) ve 9 parsel arkası 10 ve 9 parseller önü yol ile mahdut tahtani iki oda ve bir sofa ve odunluk ve bir miktar solu havlide (10) adet kavak agacını havi bir birine muttasıl ve bir kiriş ve bir hayatı altında bu iki hane (2000) lira kiymetindedir.

Çorumda Sancaktar sokağından Hüseyin kızı Nailenin vekili Avukat Hulusi ila Kunduzhan mahallesinden Keziban varisleri Battal oğlu Hamdi. İhsan, Zübide İsmet ve Nuri varisleri karısı Zehra, kızları Muhlise ve Sabiha hudut vesairesi yazılı olan ve bir birine muttasıl ve hayatı ve kiriş üzerinde inşa edilmiş olan hane kabili taksim olmadığından her ikisininde satılması Çorum Sulh Hukuk mahkemesinin 20-10-941 gün 33 - 337 numaralı ilâmile hüküm altına alınan muttasıl ma müştemilât haneler gazete ile ilânından ve ilânmemelerinin tebliğ ve talikından itibaren otuz gün müddetle açık artırmaya çıkarılmıştır. Hitamı olan 21-9-942 tarih pazartesi günü saat 15 de mahkeme kaleminde icra edilecektir.

Bu gayri menkule konulacak bey muhammen kiymetinin yüzde yetmiş beşini doldurmadığı takdirde en çok artıranın taahhüdü baki kalmak şartile ihalesi onbeş gün daha uzatılarak hitamı olan 5-10-942 pazertesi günü aynı saatte mahkeme kaleminde icra edilecektir. Satış peşin ve bilumum masraf müşteriye aittir. ve şartnamesi her gün herkese açıktır. Bu gayri menkul ile alakası olanların yirmi gün içinde evrakı müsbitelerile birlikte mahkemekalemine müracaat etmedikleri ve haklarıda tapu sicilli ile sabit olmadıkca satış bedelinin paylaştırılmasından hariç kalacaklardır. Talip olanların muhammen kiymetin yüzde yedi buçugu nisbetinde pey akcasını veya Millî bir Bankanın mektubunu hamilen İgelmeleri ilân olunur.

Çorum Sulh Hakimliğinden

Çorumun Hacıishak sokagından Çatalbaş oğullarından Ömer oğlu Bekirin vuku vefatı üzerine vereselerinden oğlu Nuri, kızı Firdes ve Emine tarafiarından terekesinin tahrir ve tesbiti ba istida talep edilmiş ve müteveffanın kardeşi Meryemin gaybolup halen ikametgâhının meçhul bulunmasına binaen tezkeresi tahrir ve tesbit edilmiş isede müteveffanın emvalinden olup verseden Meryem Ali ve Mustafa arasında müşterek Kuruçay köyünde ev önündeki tarlada bulunan mahsullerin verese arasında münazülfesat olup satılmasına 18.8.942 gününde karar verilmiştir. Bermucibi karar mezkûr defterde müteveffaya ait olarak tayin ve tesbit edilmiş olan elli kilo mikdarında fasulye ve ikiyüz kilo mikdarında soğan, dört ağaç üzerinde otuz kilo mikdarında erik, keza evin arkasındaki kendirlik tarlada bahçe içinde şimal kısmında seksen kilo erik ve keza Yusuf Tabakla müşterek kendir ve diğer bağda kırk sekiz ağaç üzerinde tahmin edilen 650 kilo elma ve dört ağaç üzerinde tahmin edilen elli kilo ayva ile bin kilo miktarında bağ içinde üzüm ve keza bahçe içinde kendir ve aşağı bağlar mevkiinde keza bağcelik içinde 150 kilo mikdarında iki ağaç üzerinde erik ve on ağaç elma üzerinde 300 kilo elma ve İbrahimçayırı mevkiindeki bağda 160-170 kilo miktarında Üzüm Mahsulü 24-8-942 tarihine tesadüf eden pazertesi günü Çorum Mahkemesi kaleminde satılacaktır. Almak isteyen müşterilerin muayyen gün ve saatde Çorum Mahkemesi kaleminde saat 15 de hazır bulunmaları ve tafsilat isteyenlerin münadiye ve icabında 941-13 sayılı dosyamıza müracaat etmeleri ve almak isteyenlerin yüzde yedibuçuk peh akcası veya Millî bir Bankanın mektubunu ibraz ve ita etmeleri lezımdır keyfiyet olvechile ilân olunur.

Iskân Müdürlüğünden

Vilâyetteki göçmenler için pazarlıkla 160 baş öküz satın alınacağından taliplerin şeraiti anlamak ve pazarlığa istirâk etmek üzere her pazartesi, çarşamba ve cuma günleri sabahtan itibaren saat 12 ye kadar İskân idaresinde müteşekkil komisyona müracaatları ilân olunur 1-3

C. Müddei Umumiliğinden

Çorum Adliye dairesinin 942 mali yılı kışlık mahrukat ihtiyacı olan (15) Ton çeltik maden kömürü ile merkez Ceza ve tevkif evinin keza Kışlık mahrukât ihtiyacı olan (20) Ton ayni cins kömürün beher Tonu 3600 kuruş olup 2490 sayılı kanunun 41 inci maddesinin C. Fıkrasına tevfikan iş yirmi gün müddetle Açık eksiltmeye konulmuş olduğundan talip olanların 26-8-942 Çarşamba günü saat 15 de Çorum C.Müddei Umumiliği odasında toplanacak Komisyona müracaat eylemeleri ilân olunur.

Daimî Encümenden

1 — Çorumun Yaydiğinkırı mevkiinde ötedenberi işletilmekte olan üç kireç ocağı hazırlanan krokileri ve tesbit edilen hudutları mucibince birer hektar mesahalı olmak üzere 5 ocağa taksim edilerek bunlardan ruhsat müddetleri hitam bulan 4 ocağın Mayıs 944 sonuna kadar olan rüsumu Ağustosun 28 inci cuma günü saat 15 de ayrı ayrı ihaleleri yapılmak üzere 15 gün müddetle açık artırmaya konulmuştur.

2 — Senelik muhammen muktu rüsumu 100 liradır.

3 — Muvakkat teminat 15 liradır.

4 — Kroki ve şartnameleri her gün Encümen kaleminde görülebilir.

5 — İsteklilerin teminat makbuzlarile tayin edilen gün ve saatte Vilâyet Daimî Encümenine müracaatları ilân olunur. 1 2

İHTİKÂR MAHKÛMU
Çorum Asliye Ceza Hakimliğinden

Elinde bulundurduğu hububatın beyannamesini vermemek suretile Millî korunma kanununa muhalif harekette bulunmaktan suçlu Çorumun Kırkdilim köyünden Mahmut oğlu 1327 doğumlu Hilmi Turanın sübutu fiilinden naşi korunma K. 14 - 2, 55 - 2 M. mucibi yirmi beş lira ağır para cezasile tecziyesine ve hükmün kesbi katiyet etmesini müteakip mahallî gazete ile ücreti maznun tarafından verilmek şartile neşir ve ilânına dair mahkememizden müttehaz 15.5.1942 günlü karar iktisabı katiyet etmiştir.

Orman Çevirge Müdürlüğünden

Müsadere emvalinden olup Çorum Orman idaresi deposunda mevcut 14 adede muadil 630 desi metre mikâbı dişli ve dişsiz çam düğeni ile 240 kilo çam ve 440 kilo meşe odunu ve 25 adede muadil 726 desi metre mikâbı çam ağacı 17.8.942 tarihinden itibaren onbeş gün müddetle müzayedeye konulmuştur.

Alıcıların yüzde 7,5 kuruş teminat akçalarile birlikte ihale günü olan 2.9.942 tarihine müsadif çarşamba günü saat 15 de Çorum Orman idaresinde müteşekkil komisyona müracaat eylemeleri ilân olunur.

Zayi Şahadetname

Geçen yıl İnkılâp ilkokulundan aldığım mezuniyet şahadetnamemi zayi ettim. Bu kerre yenisini almak üzere müracaatta bulundum. Eskisinin hükmü yoktur.

Tepecik M. İbrahim oğlu
Fuat Bilân

Daimi Encümenden

1 — 30-7-942 tarihinden itibaren açık eksiltme müddeti on gün uzatılan Çorum - Çerikli yolunun 85+000+86+ 300 üncü kilometreleri arasında 1300 metre şose esaslı tamiratına bu defa da alıcı çıkmadığından ihalenin bitişi olan 10-8-942 den itibaren bir ay içinde pazarlıkla muamelesi tamamlanmak üzere açık ekisltme müddeti uzatılmıştır.

2 — Keşif bedeli 7984 lira 20 kuruştur.

3 — Muvakkat teminat 596 lira 11 kuruştur.

4 — Bu işe ait evrak şunlardır:

A - Eksiltme şartnamesi

B - Mukavele projesi

C - Silsilei fiat, keşif hulâsası

D - Grafik, vesati mesafe cetveli

E - Bayındırlık işleri genel şose ve köprüler fenni ve hususi şartnameleri

5 — Bu evrak her gün Encümen kaleminde görülebilir.

6 — İsteklilerin bu müddet içinde teminat makbuzlarile Vilâyet Daimî Encümenine müracaatları ilân olunur. 2-4

Daimi Encümenden

1 — Merkezde mevcut 6 İlk okulda yaptırılacak tamirat için ayrı ayrı hazırlanan keşfi dahilinde Ağustosun 26 ıncı çarşamba günü saat 15 de ihalesi yapılmak üzere 20 gün müddetle açık eksiltmeye konulmuştur.

2 — 6 İlkokulun keşifnameleri tutarı 1043 lira 67 kuruştur.

3 — Muvakkat teminat 78 lira 30 kuruştur.

4 — Şartnamesi her gün Encümen kaleminde görülebilir.

5 — İsteklilerin teminat makbuzlarile tayin edilen gün ve saatte Vilâyet Daimî Encümenine müracaatları ilân olunur. 2-3

Daimi Encümenden

1—10-7-942 tarihinden itibaren biray içinde pazarlıkla muamelesi temamlanmak üzere açık eksiltme müddeti uzatılan Vilâyet Aygır deposundaki damızlıkların 30-Mayıs-943 tarihine kadar olan azı 19000, çoğu 20000 kilo kuru otuna bu müddet içinde de alıcı çıkmadığından Ağustosun 31 inci pazartesi günü saat 15 de ihalesi yapılmak üzere yeniden 20 gün müddetle açık eksiltmeye konulmuştur.

2 — Kilosunun muhammen bedeli 6 kuruş 50 santimdir.

3 — Muvakkat teminat 97 lira 50 kuruştur.

4 — Şartnamesi her gün Encümen kaleminde görülebilir.

5 — İsteklilerin teminat makbuzlarile tayin edilen gün ve saatte Vilâyet Daimî Encümenine müracaatları ilân olunur. 2-3

Daimi Encümenden

1 — 22-7-942 tarihinden itibaren açık eksiltme müddeti 10 gün uzatılan Vilâyet merkezindeki 6 ilkokulun azı 13000, çoğu 15000 kilo meşe odununa bu defa da alıcı çıkmadığından 1-8-942 tarihinden itibaren 1 ay içinde pazarlıkla muamelesi tamamlanmak üzere açık eksiltme müddeti uzatılmıştır.

2 — Kilosunun muhammen bedeli 2 kuruş 50 santimdir.

3 — Muvakkat teminat 28 lira 50 kuruştur.

4 — Şartnamesi her gün Encümen kaleminde görülebilir.

5 — İsteklilerin bu müddet içinde teminat makbuzlarile Vilâyet Daimî Encümenine müracaatları ilân olunur. 3-4

Daimi Encümenden

1 — 30-7-942 Perşembe günü ihale edilmek üzere 20 gün müddetle ve kapalı zarf usulile eksiltmeye konulan 22059 lira 84 kuruş keşif bedelli Çorum - Çerikli yolunun 64+000-69+400 üncü kilometreleri arasında 2400 metre şose esaslı tamiratına alıcı çıkmadığından 1 ay içinde Çorum Daimî Encümen riyaset odasında ihalesi yapılmak üzere pazarlığa konulmuştur.

2 — Şartlar Ulus, İkdam ve Çorum gazetelerinde neşrolunan ilânın aynıdır. 3-4

Daimi Encümenden

1 — Vilâyet Aygır deposunda yapılacak tamirat Ağustosun 19 uncu çarşamba günü saat 15 de ihalesi yapılmak üzere 20 gün müddetle açık eksiltmeye konulmuştur.

2 — Keşif bedeli 501 lira 63 kuruştur.

3 — Muvakkat teminat 37 lira 65 kuruştur.

4 — Şartnamesi her gün Encümen kaleminde görülebilir.

5 — İsteklilerin teminat makbuzlarile tayin edilen gün ve saatte Vilâyet Daimî Encümenine müracaatları ilân olunur. 3-3

Vilâyet Makamından

140 - 160 kuruş gündelikle ve yevmiye bir defa yemek verilmek ve yalnız yorganları kendileri tarafından getirilmek suretile yatakları, yatacak yerleri ve ekmekleri idarece temin edilmek üzere Havza ve Amasya istasyonları arasındaki Çeltek kömür madeni ocağı için işçi lâzımdır. Arzu edenlerin sözü geçen maden ocağına gitmeleri ilân olunur. 1-2

Posta Sürücülükleri Eksiltme İlânı

Çorum P. T. T. Müdürlüğünden

1 — Meyaneleri ve muhammen bedellerile muvakkat temi nat ve idarî kefalet mikdarları aşağıda yazılı postaların 942-943 birer senelik nakliyatı 12.8.942 tarihinden itibaren on beş gün müddetle açık eksiltmeye konulmuştur.

A) Çorum - Sungurlu - Çerikli arası haftada karşılıklı dört seferli otomobil postası aylık muhammen bedeli dört yüz lira, muvakkat teminatı üçyüz altmış lira, idarî kefaleti ikibin liradır.

B) Çorum - Mecidözü-Amasya arası haftada karşılıklı iki seferli otomobil postası aylık muhammen bedeli ikiyüz lira, muvakkat teminatı yüzsekesn lira, idarî kefaleti beşyüz liradır.

C) Çorum - Alaca arası haftada karşılıklı üç seferli birinci şekil araba postası aylık muhammen bedeli doksan lira, muvakkat teminatı seksen bir lira, idarî kefaleti beşyüz liradır.

Ç) Çorum - Alaca arası haftada karşılıklı üç seferli ikinci şekil otomobil postası aylık muhammen bedeli yüzyirmi lira muvakkat teminatı yüzsekiz lira idarî kefaleti beşyüz liradır.

D) Çorum - Merzifon arası haftada karşılıklı üç seferli otomobil postası aylık muhammen bedeli yüzelli lira ,muvakkat teminatı yüzotuzbeş lira, idarî kefaleti beşyüz liradır.

E) Çorum - İskilip arası haftada karşılıklı iki seferli otomobil postası aylık muhammen bedeli yetmişbeş lira, muvakkat teminatı altmış yedi buçuk lira, idarî kefaleti beşyüz liradır.

2 — Eksiltme Çorum P. T. T. binasında 27.8.942 tarihine müsadif perşembe günü saat 15 de yapılacaktır. Tekarrür edecek bedele göre şartnamenin ikinci maddesine tevfikan muamele olunacaktır.

3 — Talipler şartnameleri Çorum P. T. T. Müdürlük kalemile Merkez Şeflerinden bedelsiz alır veya görülebilirler.

4 — İsteklilerin reşit ve iyi huy sahibi olduklarına namus ve haysiyete dokunur cürüm ve bahusus ağır hapsi veya oderece cezayı icabettirecek bir fiil ile mahkûm bulunmadıklarına ve dereceyi iktidarlarına dair vesikalar göstermesi okur yazar olmayan isteklilerin noterden musaddak bir vekâletname ile okur yazar bir vekil bulundurmaları lâzımdır. 1-2

Sulh Hukuk Hakimliğinden

Çorumun Gülâbibey mahallesinden Canbaz oğlu Hüseyin kızı Seherin müddeaaleyh Tarsusta Rasimbey fabrikasında Çorumlu Ömer oğlu Hasan Cerit aleyhine açtığı ayda çocuklarile kendisine 20 lira nefaka takdiri davasının yapılan muhakemesi sonunda:

Tarafların karı koca olup aralarından hasıl iki de çocukları bulunduğu nafakaya muhtaç oldukları bil muhakeme sabit olduğundan ve kabahatin de müddealeyhde bulunduğu anlaşıldığıdan içtimai vaziyetleri nazara alınarak davacının iki çocuğile kendisine ceman takdir olunan yirmi lira nafakanın dava tarihi olan 1-4-942 gününden itibaren müddeaaleyh Hasandan alınarak davacılara verilmesine ve masrafı muhakemenin müddealeyhe tahmiline ve hükmü giyabinin Çorum gazetesile ilânen tebliğine 29-7 942 tarihinde karar verilmiştir.

İşbu ilânarnamenin gazete ile neşri tarihinden itibaren kanuni müddeti içinde temyiz yoluna müracaat etmesi aksi takdirde neşri tarihinin hükmün tefhim tarihi sayılarak kararın kesbi katiyet edeceği ilân olunur.

Hususi Muhasebe Müdürlüğünden

Alaca kazası idaremiz kadrosunda münhal 10 lira maaşlı memurluklar için 22-8-942 cumertesi günü saat 11 de dairemizde imtihan yapılacaktır.

Memurin kanununa göre memur olmak evsafını haiz olanların Vilâyet Makamına istida vermeleri ve imtihan saatinde hazır bulunmaları lazımdır. Evvelce istida verenlerin yeniden muracaat etmesine lüzum yoktur.

Tapu Sicil muhafızlığından

Çorumun Orta Kapaklı mevkiinde bir kıt'a bağ eski Burhan kâhya mahallesinden Hüseyin oğlu Kerep Kavacık tarafından Hacı recep mahallesinden Öksüz oğlu Mustafadan 33 sene evvel meyanede adiyen satın alarak şimdiye kadar senetsiz ve nizasız ve fasılasız olarak tasarrufunda olduğundan bahsile namına tesciline talep etmektedir. Bu gayri menkulun mahallen keşif ve tahkik için 31-8-942 günü saat 14 tayin kılınmış olduğundan bir hak veya tasarruf iddiasında bulunanlar varsa evrâkı müsbitelerile birlikte mahallinde Memura ve daha evvel Çorum Tapu Sicilli Muhafızlığına müracaatları ilân olunur.

KURULUŞ TARİHİ: 1921

İDARE YERİ

Vilâyet Matbaası

ÇORUM

- HER HAFTA ÇIKAR VİLÂYET GAZETESİDİR -

YIL: 21 — No. 1139

Çarşamba

26 - Ağustos - 1942

Nushası - 3 - kuruştur

Büyük Zaferin

20 inci Yıl Dönümü Töreni

30 Ağustos Başkumandan meydan muharebesinin yıl dönümü bu yıl önümüzdeki pazar gününe rastlamaktadır.

Bu yıl 20 inci dönüm yılını idrak eylediğimiz; kahraman Ordumuzun şehamet ve şecaatinin şanlı şahidi olup her yıl içten ilgi ve sevgi içinde kutlulaya geldiğimiz bu ünlü zafer günümüzü daha zengin bir programla tes'it için şehrimizde ve bağlı kazalarda önemle çalışılmaktadır.

J. A. KOMUTANI

Vilâyetimiz Jandarma Alay Komutanlığına tayinini evvelce haber verdiğimiz Yarbay Hamdi Korkut bu hafta içinde gelerek vazifelerine başlamışlardır.

Sayın Komutanımıza hoş geldiniz der verimli başarılarını dileriz.

Valinin Teftişleri

Geçen sayımızda, salı günü merkez köylerinde tetkik ve teftişlerde bulunduklarını haber verdiğimiz Valimiz Sayın Bay Muzaffer Akalın perşembe günü de Mecidözünü şereflendirerek kaza idare ve zer'iyat durumu üzerinde incelemelerde bulunmuşlardır.

ŞUBE REİSİ GİDİYOR

Şehrimiz Askerlik Şube Reisi Yarbay Hamit Akalının Kıta hizmetile şehrimizden ayrılaçağını teessürle öğrendik.

Hamit Akalın şehrimizde verdiği dört yıllık memuriyeti esnasında nezaket ve samimiyetile büyük ve küçük herkese kendisini sevdirmiş kıymetli bir askerdir.

Ayrılışı Şehrimiz Halkı üzerinde derin bir teessür uyandırmış olan Sayın Komutanımıza yeni vaziyetlerinde de büyük muvaffakiyetler diler ve uğurlu yolculuklar temenni eyleriz.

Zafer Bayramı Minasebetiyle

Başkumandanlık meydan muharebesinin 20 inci yıl dönümü dolayısile 30 Ağustos Dumlupınarda Meçhul Asker Abidesinde yapılacak merasim programı

1 — Merasim Dumlupınarda 30 Ağustos günü saat 11,30 da yapılacaktır. Merasim âmiri Afyonda askerlik mintaka komutanıdır.

2 — O gün, merasim başlamazdan evvel, Meçhulasker Abidesine, Büyük Millet Meclisi. Başvekâlet, Vekâletler, Ordu ve Cumhuriyet Halk Partisi, Beden Terbiyesi Genel Direktörlüğü, Kızılay, Türk Hava Kurumu, Çocuk Esirgeme Kurumu, Ordu Harp Malûlleri, Şehitlikleri İmar Cemiyeti ve Türk Basın Birliği adlarına birir çelenk konacaktır.

Her Makam, çelengini, kendisine temsilen göndereceği bir memuru ile Abideye koyduracaktır.

3 — Bağlı listede adları yazılı 28 Vilâyet (listenin dercine lüzum görülmemiştir) merasimde biri Parti ve Halkevleri, diğeri Vilâyet Umumi Meclisleri adına seçilmiş iki zat temsil edecektir.

Bu mümessil heyetler de Vilâyetleri adına birer çelenk koyacaklardır. Çelenk tedariki zorluğunda kalan Vilâyet heyetleri Çam dalından veya başaktan birer çelenk yapıp, üzerine rozetlerini bağlıyarak koyabilirler.

4 — Merasime iştirak edecek kıtalar:

a) Askeri kıtalar:

(Milli Müdafaa Vekâletinin tayin edeceği miktarda)

b) Afyon, Konya, İzmir izcileriyle, İstanbul ve Ankara Yüksek Okullarını temsil edecek bir kısım talebe.

(Miktarları Maarif Vekâletince tesbit ve tertip edilecektir.)

c) Beden Terbiyesi Gençlik klüpleri adına bir mükellef kıtası.

ç) Kütahya ve Afyon Vilâyetleri köy ve kasabaları halkının istiklâl harbine iştirak etmiş mücahitlerinden teşkil edilecek halk kıtaları. (Bunları Afyon ve Kütahya Vilâyeti Parti Reisi müşte-

Zafer Bayramı

Şehrimiz Tören Programı

1— Vali ve Devair Reisleri ve Daimi Encümen azaları, Belediye Reisi, Vilâyette mevcud resmi ve hususi bilumum teşekküllerin Başkanları saat 9,30 da Mahfelde Şube Reisine tebrikâtta bulunacaklardır. «Askeri malül, emekli subaylar da tebrik marasimine iştirâk edeceklerdir.»

2 — Tebrik ziyaretini müteakip Vali ile birlikte Jandarma Alay Komutanı ve Mıntaka Komutan vekili Park alanında mevki alan Okul talebelerini, Sporcuları ve Esnaf cemiyetlerini teftiş edeceklerdir.

3 — Teftişi müteakip İstiklâl marşı dinlenecek ve hitamında Atatürk Heykeline çelenk konulacaktır.

4 — Çelengin vaz'ından sonra bir Subay tarafından söylev verilecektir.

5 — Okurlar, Sporcular, Esnaf cemiyetleri sırasiyle merasim geçişi yapacaklardır.

6 — Zafer Bayramı şerefine 30 Ağustos 942 gecesi Türk Hava Kurumu şehrimiz şubesi tarafından bir balo verilecektir.

(Balonun hazırlanmasını Belediye Reisi ile Halkevi Reisi, Hususi Muhasebe Müdürü tertipleyecektir.

C. H. Partisi Kongreleri

Cumhuriyet Halk Partisi Vilâyetimiz teşkilâtının Semt ocağı ve Nahiye kongrelerine Eylûlun birinden itibaren başlanacakdır.

Çiftçimizin Gayreti

Bu yıl, geçen yıllara göre daha büyük bir gayretle ve geceyi gündüze katarak mahsulünü tez elden kaldırmağa savaşan yurt ve millet sever çiftçilerimizin, başta Sayın Valimiz olmak üzere, alâkadarların tavsiye ve teşvikının inzimamı ilede harmanın sonunu beklemeden çıkardığı mahsullerden hükümete borçlandığı mikdarı gösterilen merkezlere teslimde büyük bir tehâlük göstermekte olduğunu sevinçle müşahede ediyoruz.

Mesafesi uzak ve dağlık bölgelerden yapılan teslimat yeni başlamış olmasına rağmen, şehrimiz Ofisi iki kolla yaptığı alım işine her gün sabahın çok erken vaktinde başlayıp akşamın geç vaktine kadar devam eylemektedir

Şiddetli Yağmur

Geçen çarşamba günü saat 17 ye doğru başlayan sağanak halindeki şiddetli yağmur hemen 40 dakika kadar ayni şekilde devam etmiştir

Az zamanda şehrin içini geçilmez hale getiren bu yağmur, vilâyetin ve bilhassa merkez kazanın bazı bölgelerinde çok şiddetli olmuş ve husule gelen seller bağ ve bostanlarla bir kısım harmanlarda oldukça mühim hasar ika eylemiştir.

İlgili makamca şimdiye kadar zararı tesbit edilen Yaydiğin, Eskiekin, Aliki, Şekerbey, Ovasaray, Üyük, Turgut, Ovakarapınar, Kazıklıkaya ve Cerit köyleri harmanlarının bir kısmile Aliki, Eskiekin ve Kapaklı bağları ve Mecidözünün Çıkrık ve Üçköy harmanlarının bir kısmıdır.

Bundan başka ufak tefek bazı bölgelerde hasar ika eylemiş ve Turgut köyünden bir kadın da yıldırım isabetile ölmüştür.

YENİ DEFTERDAR

Açık bulunan Vilâyetimiz Defterdarlığına Maraş Defterdarı Sait Kandanın tayin kılındığı haber alınmıştır.

EMEKLİYE ÇIKTI

Vilâyet Maliyesi Veznedarı Ragıp Leblebicioğlu'nun kendi isteğile emekliye çıkdığı haber alınmıştır.

Ragıp Leblebici oğlu; 33 yıl Maliyenin muhtelif servislerinde bilâfasıla memuriyet vermiş ve son memuriyeti olan veznedarlıkta da 12 yıl hüsnü niyet ve dürüstlükle çalışmış, vazifesever çalışkan bir memurdur.

Uzun yılların verdiği yorgunluk sonucu olarak vazifeden ayrılan ve biraz istirahattan sonra da memleketin hayırsel işlerinde çalışarak hayatının sonuna kadar vatan ve millet ödevini ifa edeceğinden emin bulunduğumuz Ragıp Leblebici oğlunu tebrik ederiz.

HAZİN BİR ÖLÜM

Lâçin nahiyesi Müdürü kıymetli arkadaşımız Kâzım Yenerin oğlu Çorum Ortaokulu müdavimlerinden Sabahattin Yener yapılan önemli tedavi ve gösterilen bütün ihtimamlara rağmen 7 aydır büyük iztıraplar içinde çekmekte olduğu hastalıktan kurtarılamıyarak Ağustosun 23 üncü pazar günü sabahı hayata vedağ eylemiştir.

Hayatın baharını bile tatmadan üful eden genç ölüye Tanrıdan rahmet ve ölümile kendilerini en derin iztraplara boğduğu babası Kâzım Yenerle anasına da sabır ve tehammül dilerken, büyük acılarına ortak oluruz.

ÖLÜM

Vilâyet Hususi Muhasebe Köy bürosu memurlarından hemşehrimiz Hakkı Bilgin 3 aydanberi çekmekte olduğu hastalıktan kurtulamıyarak ayın 22 inci cumartesi günü gözlerini dünyaya kapamıştır. Merhuma Tanrıdan rahmet diler, geride bıraktığı kederli üç yavru ile eşine baş sağlığı dileriz.

Hukukî Bahisler :

Evlat Edinme

—Geçen Sayıdan Artan—

Eğer lehine ikrarda bulunulan çocuk neseben meçhul ve evladımdır diyen şahıs da o çocuğa baba olabilecek bir yaşta bulunuyorsa şu ikrarı muteber ve mukarrünleh mukrir için evlâtlık oluyordu ki eski hukukumuz bu müesseseye (Mukarrünleh binnesebi alâ nefsihi) namı vermektedir.

Yok, eğer ikrara müteveccih bulunan çocuk sahih ve mutéber bir nesebe malik ise burada evlatlık münasebet ve müessesenin doğmasına imkân olmuyordu da, o şahıs başka yoldan harekette, yani meselâ evlat edineceği şahsı mirasçı nasbederek, maksadına nail oluyordu ki eski hukukumuz buna da (Velâyı muvalât) namı vermektedir. İşte bu imkânsızlık bazı garplı müellifleri şaşırtmış olacak ki bu şahıslar Osmanlılarda (Mansup mirasçılık) diye bir şeyin mevcut olmadığını iddia etmiş durmuşlardır.

Demek oluyor ki Mecelle karşısında bir şahsın evlat edinebilmesi için şu üç şartın tahakkuku elzem imiş:

1 - Çocuk lehine bir ikrar mevcut olmalıdır.

2 - Çocuk neseben meçhul ve muallel olmalıdır.

3 - Evlat edinmek istiyen kimse çocuğa hakikaten baba olabilecek bir yaşta olmalıdır.

Şimdi yeni hukukumuzun bu yolda tahakkukunu aradığı şartların nelerden ibaret olduğunu izaha sıra gelmiştir.

III - Şartları

Bu günkü Medenî Kanunumuz 253 - 258 inci maddelerinde evlatlık müessesesine yer vermiş ve bu yolda modern mevzuatın kabulüne mazhar olan en makûl ve en mütedil bir telâkkiyi ihtiyar etmiştir. Bu maddeler hükmünce bir evlatlık mukavelesinin nâfiz ve muteber olabilmesi için şu dokuz şartın tahakkuku elzemdir:

1 - Evlat edinen kimsenin nesebi sahih bir fer'i bulunmamalıdır; Binaenaleyh nesebi sahih bir çocuğu olan ana veya baba şöyle dursun, nesebi sahih torunu olan bir dede dahi evlat edinemiyecektir ki bundan maksut mezkûr şahısların miras hisselerine halel gelmemesidir.

Şarihlerin ve müelliflerimizin (*) fikrine göre doğumuna intizar edilen bir çocuğun mevcudiyeti mukavelenin yapılmasına ma'ni değildir.

Tabiatile mukaveleden sonra doğacak bir çocuk ta akdin feshini müeddi olamıyacaktır.

2 - Evlat edinen kimse asgarî 40 yaşında olup, evlatlıktan en az 18 yaş büyük olmalıdır; ki burada istihdaf olunan gayenin evlatlıkla evlat edinen arkasında hakikî bir baba - evlat münasebetine benzer bir münasebet yaratmak olduğu muhtacı izah olmasa gerek.

3 - Evlat edinen kimsenin eşinin rızası olmalıdır; Çünkü sahih bir çocuk gibi miras yiyecek olan evlatlık, evlat edinenin eşinin miras hissesi üzerinde müessir olacaktır; bu ise elbette eşin rızasının istihsalini elzem kılar.

4 - Evlatlık mümeyyiz ve reşit bir kimse ise rızası alınmalıdır; ki bu da insan hüriyet ve şahsiyetinin bir tezahürü olup, karşı taraftan gelecek miras için çocuğunu arzusu hilafına evlatlık veren zorba ebeveyne karşı âdeta mâni bir müeyyide olmak itibarile ehemmiyetlidir. Binaenaleyh hiç bir şahıs arzusu hilâfına evlatlık alınamaz.

5 - Evlatlık, gayri mümeyyiz veya gayri reşit yahut mahcur ise burada velî veya vasisi ile beraber hakimin muvafakati alınmalıdır; ki burada meselenin ehemmiyetine binaen sulh hakiminin kararı ve bu karardan sonra da asliye hakiminin müsaadesi lâzımdır. (M. K: 404)

6 - Bir kimse iki şahıs tarafından evlatlığa alınmamalıdır; Binaenaleyh iki şahısın da evlatlığı olan üçüncü bir şahıs tasavvur olunamaz; fakat her kaidenin olduğu gibi bu kaidenin de bir müstesnası vardır ki oda bu müşterek evlatlık tasavvurunun karı koca için mümkün olmasıdır. (M. K: 255 f: 2)

7 - Hakim müsaade vermelidir; ki burada müsaadeyi verecek hakim evlat edinenin ikametgâhı hakimidir. Hakim burada geniş bir takdir salâhiyetine malik olup başlıca tedkik edeceği noktalar şunlar olacaktır:

— Evlat edinen kimse evvelce çocuğu görüp gözeten bir kimse midir?

— Müsaadeyi vermek için muhik bir sebep var mıdır?

Ama bütün bu imkânlar mevcut olsa bile hakim, keyfiyeti çocuğun menafiine uygun görmedikçe istenilen müsaadeyi vermez. (M. K: 256 f: 2)

Burada şunu ilâve edelim ki kanunumuzun mehazı cari olan İsviçre'de "evvelce mevcut görüp gözetme keyfiyeti„ hakim tarafından bilhassa nazara alındığı ve âdeta bir şart telâkki olunduğu halde bizde tatbikat ve içtihadatta bu hususun pek okadar nazara alınmadığı görülmektedir.

8 - Resmi bir senet tanzim olunmalıdır ki; bu hususta muhtacı tafsil bir keyfiyet yoktur.

9 - Keyfiyet doğum kütüğüne kaydolunmalıdır. -Sonu var-

Ferit Dedebaş

(*) Bilhassa Ord. Prof. Ebul'ula Mardin.

---

reken tertip ve teşkil edeceklerdir.)

5 — Bu kıt'aların hepsi merasim yerinde, merasim âmirinin emrine girecek, bunların gerek merasim yerindeki duruşlarını, gerek geçit resmindeki sıra ve tertiplerini komutanlık tanzim edecektir.

6 — Aynı günde yerlerine dönebilecek kadar yakın olan köy ve kasabaların bu merasime büyük ölçüde iştiraki temin edilecektir.

7 — Merasime 30 Ağustos günü saat 11, 30 da top endahtı ile başlanacak, sırasiyle, Ordu, Cumhuriyet Halk Partisi, Halkevleri, İstanbul ve Ankara yüksek okulları ve Beden Terbiyesi U.Md. lüğü Gençlik klüpleri adına olmak üzere birer nutuk söylenecektir.

8 — 30 Agustos günü akşamı radyoda Partice bir konferans verilecektir.

9 — O gece bütün Halkevlerinde ve Halkodalarında, Halkevi ve odası olmayan yerlerde Parti merkezlerinde, toplantılar yapılacak, İstiklâl harbinde milletce gösterdiğimiz kahramanlık ve fedakârlık ve 30 Ağustos meydan muharebesinin ehemmiyet ve kıymeti hakkında konuşmalar ve konferanslar tertip edilecektir.

10 — Bu Büyük ve Millî hadise hakkındaki merasime matbuatımız 30 ve 31 Agustos günleri yapacakları kıymetli neşriyatla iştirâk etmiş olacaklardır.

11 — Halkımızın bu merasime kolay ve ucuz iştiraklerini temin için 30 Ağustos günü Afyon ve İzmirden, merasim yeri istasyonu olan Silkisaraya ucuz tarifeli gidiş ve dödüş trenleri tertip edilecektir.

12 — Silkisaray istasyonu ile merasim yeri arasındaki münakalât ve merasim yerindeki tertibat ve hazırlıklar komutanlıkça temin edilecektir.

B) Gerek bu münakalât ve gerek merasimin heyeti umumiyesinde Kütahya ve Afyon Vilâyetleri Parti teşkilâtı mıntaka komutanlığına her türlü yardımın azamisini yapacaklardır.

13 — 30 Ağustos günü akşamı Afyon Vilâyeti C.H.P. Reisi, Ordu, merasime iştirâk eden heyetler ve halk mümessilleri şerefine Afyonda bir yemek ziyafeti verecektir.

BÖLGE SANAT OKULU
Müdür Geldi, Kayit İşine Başlandı

Vilâyetimizde açılacağını evvelce haber verdiğimiz Bölge Sanat Okulu Müdürlüğüne tayin kılınmış olan Tevfik Mengu bu hafta içinde gelerek vazifesi başına gelerek isteklilerin kayit muamelesine de başlamıştır.

Şimdilik yatılı olmıyan buokula birçok isteklinin müracaat eylediği memnuniyetle haber alınmıştır.

Müdür Tevfik Mengu Okula âit işler üzerinde Vekâletle temaste bulunmak üzere dün Ankaraya hareket etmiştir.

Mumaileyh iki güne kadar dönerek yine kayit muamelesine devam edecektir.

İHTİKÂR MAHKÛMU
C. Müddei Umumiliğinden

Hükûmetçe elkonulan buğdayı satmaktan maznun Sungurlunun Boztepe köyünden Hüseyin oğlu muhittin hakkında Aslıye ceza mahkemesince yapılan duruşma sonunda

Maznunun sübut bulan fiilinden dolayı hareketi vakıası milli korunma kanununun 55 inci maddesinin ilk fıkrası gereğince üç ay hapis ve iki yüz elli lira ağır para cezasile mahkûmiyetine dair Aslıye ceza mahkemesinden sadır olan hüküm Temyiz mahkemesince de tasdik edilerek kesbi kat'iyet ettiğinden hulasai hüküm aynı kanunun 63 üncü maddesine tevfikan ilân olunur.

Çorum P. T. T. müdürlüğünden

1 — İdaremizde münhal maaşlı ve ücretli memuriyetlere ortamektep mezunları müsabaka ile alınacaktır.

2 — Müsabakada muvaffak olanların idarenin teklif edeceği yerlerde memuriyet kabul etmeleri şarttır.

3 — Müsabakada muvaffak olanlara 3656 sayılı kanun hükmüne göre 15 lira asli maaş veya 60 lira ücret verilecektir.

4 — İsteklilerin 788 sayılı memurin kanununun dördüncü maddesindeki şartları haiz ve devlet memuriyetine ilk defa girecek lerin 30 yaşını geçmemiş olmaları lazımdır.

5 — Müsabakaya girmek isteyenler 29-Eylul 942 salı günü akşamına kadar dilekçe ve evrakı müsbitelerile birlikte müdürlüğümüze müracaat etmelidir.

6 — Müsabaka 30- Eylul 942 Çarşamba günü saat 10 da yapılacaktır. 1-3

Tapu Sicil muhafızlığından

Domu köyünün Kayabaşı ve karye önünde küçük çam ve keza küşük çam mevkilerindeki üç kıt'a tarlanın yarısı Hasan bey oğlu Mustafa mahdumu İbrahimin Tapulu malı ve diğer yarısı ise 329 senesinde meyanede ve sureti gayri resmiyede adiyen satın alındığından bahsile tescilini talep etmektedir.

Bu gayri menkulların mahallen keşif ve tahkiki için 18-10-942 günü saat 10 tayin kılınmış olduğundan bir hak veya tasarruf iddiasında bulunanlar varsa evrakı müsbitelerile birlikte mahallinde Memura ve daha evvel Çorum tapu sicilli muhafızlığına muracaatları ilân olunur.

ÇORUM MERKEZ KAZASINA BAĞLI KÖY SEMTOCAK KONGRE GÜNLERİNİ GÖSTERİR LİSTEDİR

Semtocağı adı	Ocağa bağlı köyler	Kongre T.	Günü	Kongre yeri
Karaağaç	Atçalı, Pancarlık, Kavacık	1.9.942	Salı	Köyodası
Eskiekin	Elmalı, Tolamemet, Kazıklıkaya, Aliki	3.9.942	Perşembe	»
Yoğunpelit	Şekerbey, Oyumgöz	5.9.942	Cumartesi	»
Çalıca	Göhersülek, Hacımusa	7.9.942	Pazartesi	»
Seydim	Arpalık, Ceritler, Bekâroğlu	1.9.942	Salı	»
Salur	Yalak, Çaltıcak. Tut	3.9.942	Perşembe	»
Tozluburun	Kumçeltegi, İnalözü, M,	5.9.942	Cumartesi	»
Hacıahmetderesi	Saz, Aşlıarmut	7.9.942	Pazartesi	»
İnalözü türkleri	Kılcılar, Aktaş	9.9.942	Çarşamba	»
Sarin	Eşençay, Kızılpınar	11.9.942	Cuma	»
Acıpınar	Erdek, Ağcakız, Taşlıbadal	13.9.942	Pazar	»
Saraylı	Karabürçek, Oymaağaç, Borsunlu, Cumular, İlemin	1.9.942	Salı	»
Aksungur	Hacıpaşa, Salkuşa, Divansağır	3.9.942	Perşembe	»
Tatar	Kınık Delileri, Serban Kireçocağı Delibekiroğlu	5.9.942	Cumartesi	»
Karadonaşa	Kavak, Çayseki, Seydimçakallı, Sarıyar, Sırıklı	1.9.942	Salı	»
Karaca köy	Yaydigin	1.9.942	Salı	»
Çayhatap	Sarışib, Yenice	3.9.942	Perşembe	»
Babaoğlu	Elicek, Büyük ve Küçük Gülücek Pamucak, Balım	5.9.942	Cumartesi	»
Göcenovacığı	Divanikebir, Alpagut, Domu, Gelhayır, Çakır.	7.9.942	Pazartesi	»
Ahilyas	Kadıkırı, Ahmetşahna, Bozbuğa	9.9.942	Çarşamba	»
Büğdüz	Harzadın, Burnu, Kılıçviran	11.9.942	Cuma	»
Abdalata	Maza, Sarta	13.9.942	Pazar	»
Buğabağı	Teslim, Muhürler	15.9.942	Salı	Köyodası
Ovasaray	Çalkışlâ, Kayı, Kıvırcık, Türkanşa	17.9.942	Perşembe	»
Üyük	Ovakarapınar	18.9.942	Cuma	»
Büget	Çomarbaşı, Çomarderesi	9.9.942	Çarşamba	»
Deniz	Kiranlık, Çaşak,Hankozlusu, Karadonamühaciri	3.9.942	Perşembe	»
Mislerovacığı	Yeniköy, Evci, Kozkışla, Ortakışla, Büğrüoğlu	5.9.942	Cumartesi	»
Abdalbodu	Karabayır, Gökdere, Ertural	7.9.942	Pazartesi	»
Sapa	Hamdiköy, Seyfe	9.9.942	Çarşamba	»
Tarhan	Tarhankozlusa, Sazdeyirmeni, Sarimbey	20.9.942	Pazar	»
Deliler	Paşaköy, Tepe K. Ömerbey	1.9.942	Salı	»
Gürcü	Celilkırı Buluz	3.9.942	Perşembe	»
Beydili	Hamamlı, Çayköy	5.9.942	Cumartesi	»
Ezil	Bayat, Serpin, Kuruçay	7.9.942	Pazartesi	»
Akcakaya	Osmaniye, Sarmaşa, Ilıça	9.9.942	Çarşamba	»
Karacaviran	Yakuparpa, Kuşviran, Gemet	11.9.942	Cuma	»
Eymir	Harmancık, Katrançayı	13.9.942	Pazar	»
Feriz	Kırkdilim	15.9.942	Salı	»
Şeyhamza	Taşpinar Çatak	17.9.942	Perşembe	»
Türkler	Ayasköy, Corumviran	19.9.942	Cumartesi	»
Çanakcı	İsmailköy, Çukurviran	21.9.942	Pazertesi	»
Karapinar	Şeyhbızınlı Hamidiye, Karapınar muhaciri Bazık, Sarayözü	23.9.942	Çarşamba	»
Narlıköyü	Gökcekaya	25.9.942	Cuma	»
Yavu	Karaköy, Gökgözler	27.9.942	Pazar	»
Büyüklaçin	K.laçin, Kavalıçiftlik, Kuyumcu,, Dutludere	29.9.942	Salı	»
Yeniçamlıca	Mescitli	22.9.942	Salı	»
Hamamözü	Nahiyesi YeniÇamlıca, Karapınar, Şıhbüzünlü, Nallı, Büyüklaçin, Yavuköyü			»

Vilâyet Makamından :

200 Kuruş gündelikle ve yevmiye bir defa yemek verilmek ve yalnız yorganları kendileri tarafından getirilmek suretile yatakları, yatacak yerleri ve ekmekleri idarece temin edilmek üzere Havza ve Amasya istasyonları arasındaki Çeltek kömür madeni ocağı için işçi lâzımdır. Arzu edenlerin sözü geçen maden ocağına gitmeleri ilân olunur. 2-2

Söndürülen Hastalık

Çıktığı 3-6 942 gün ve 3808 sayılı yazı ile bildirilen Merkez kasabanın Koyun ve Kuzularındaki çiçek hastalığının söndürüldüğü Veterinerlikten bildirilmiştir.

İPEK KOZASI FİATI
Ticaret Vekâletinden :

18-5-942 Tarih ve 16 - 14681 sayılı tamimle Vekâletimce ve bu tamime istinaden mülga Fiat Murakabe Komisyonlarınca tesbit edilmiş olan ipek kozası fiatları 5 - Ağustos - 942 den itibaren kaldırılmıştır.

Daimî Encümenden

1 — 30-7-942 tarihinden itibaren 20 gün müddetle açık eksiltmeye konulan Vilâyet ayğır deposunda yapılacak tamirata alıcı çıkmadığından ağustosun 29 uncu cumartesi günü saat 11 de ihalesi yapılmak üzere açık eksiltme müddeti 10 gün uzatılmıştır.

2 — Keşif bedeli 501 lira 63 kuruştur.

3 — Muvakkat teminat 37 lira 65 kuruştur.

4 — Şartnamesi her gün Encümen kaleminde görülebilir.

5 — İsteklilerin teminat makbuzlarile tayin edilen gün ve saatte Vilâyet Daimî Encümenine müracaatları ilân olunur.

Bölge Sanat Okulu Kayit Muamelesi Başladı

1 — Valiliğimiz Merkezinde yeniden açılan Bölge Sanat Okulunun kayit ve kabulüne 24-VIII-1942 tarihinde başlanacak ve 26-Eylül 1942 tarihinde son verilecektir.

2 — Okul gündüzlüdüz.

3 — Okula istekli bulunanların yaşları 13 ten küçük 17 den büyük olmıyacaktır.

4 — Bu Okula en aşağı 5 sınıflı İlkokuldan mezun olanlar alınacaktır.

5 — İstekliler bir istida ile Bölge Sanat Okulu Müdürlüğüne müracaat edeceklerdir.

Posta Sürücülükleri Eksiltme İlânı
Çorum P. T. T. Müdürlüğünden

1 — Meyaneleri ve muhammen bedellerile muvakkat teminat ve idarî kefalet miktarları aşağıda yazılı postaların 942-943 birer senelik nakliyatı 12.8.942 tarihinden itibaren on beş gün müddetle açık eksiltmeye konulmuştur.

A) Çorum - Sungurlu - Çerikli arası haftada karşılıklı dört seferli otomobil postası aylık muhammen bedeli dört yüz lira, muvakkat teminatı üçyüz altmış lira, idarî kefaleti ikibin liradır.

B) Çorum - Mecidözü-Amasya arası haftada karşılıklı iki seferli otomobil postası aylık muhammen bedeli ikiyüz lira, muvakkat teminatı yüzsekesn lira, idarî kefaleti beşyüz liradır.

C) Çorum - Alaca arası haftada karşılıklı üç seferli birinci şekil araba postası aylık muhammen bedeli doksan lira, muvakkat teminatı seksen bir lira, idarî kefaleti beşyüz liradır.

Ç) Çorum - Alaca arası haftada karşılıklı üç seferli ikinci şekil otomobil postası aylık muhammen bedeli yüzyirmi lira muvakkat teminatı yüzsekiz lira idarî kefaleti beşyüz liradır.

D) Çorum - Merzifon arası haftada karşılıklı üç seferli otomobil postası aylık muhammen bedeli yüzelli lira ,muvakkat teminatı yüzotuzbeş lira, idarî kefaleti beşyüz liradır.

E) Çorum - İskilip arası haftada karşılıklı iki seferli otomobil postası aylık muhammen bedeli yetmişbeş lira, muvakkat teminatı altmış yedi buçuk lira, idarî kefaleti beşyüz liradır.

2 — Eksiltme Çorum P. T. T. binasında 27.8.942 tarihine müsadif perşembe günü saat 15 de yapılacaktır. Tekarrür edecek bedele göre şartnamenin ikinci maddesine tevfikan muamele olunacaktır.

3 — Talipler şartnameleri Çorum P. T. T. Müdürlük kalemile Merkez Şeflerinden bedelsiz alır veya görülebilirler.

4 — İsteklilerin reşit ve iyi huy sahibi olduklarına namus ve haysiyete dokunur cürüm ve bahusus ağır hapsi veya oderece cezayı icabettirecek bir fiil ile mahkûm bulunmadıklarına ve dereceyi iktidarlarına dair vesikalar göstermesi okur yazar olmayan isteklilerin noterden musaddak bir vekâletname ile okur yazar bir vekil bulundurmaları lâzımdır. 2-2

ÇORUM MERKEZ KAZASINA BAĞLI MAHALLÂT SEMT OCAK KONGRE GÜNLERİNİ GÖSTERİR LİSTEDİR.

Semtocağının	Ocağa bağlı mahallât	Kongre Tarihi	Günü	Kongre yeri
Burhankâya	Yavruturna	1-9-942	Salı	salonunda
Şarkıyan	Azabahmet	2-9-942	Çarşamba	»
Hacırecep	Accelisani	3-9 942	Perşembe	»
Hacınasurullah	Mahmudiye	4-9-942	Cuma	»
Şeyheyyüp	Hacıyusuf	5-9-942	Cumartesi	»
Tepecik	Gülabibey Kale Harmanlar	6-9-942	Pazar	»
Ümithalife	Kunduzhan Çepni Hıdırlık	7-9-942	Pazartesi	»
Sofular	Hamidiye Sancaktar Accelisani	8-9-942	Salı	
Kubbeli	Pazar Çakır	9-9-942	Çarşamba	»
Çiriş	Medrese Hacıkemal	10-9-942	Perşembe	»
Şeyhler	Fatmabacı	11-9-942	Cuma	»
İsahalife	Nurullah İcadiye	12-9-942	Cumartesi	»
Akpınar	Selimiye Narlıoğlu	13-9-942	Pazar	»
Karamançavuş	Çiftlik Hacıishak	14-9-942	Pazartesi	»
Sağrıcı	Çöplü	15-9 942	Salı	»
Uç	Emirahmet	16-9-942	Çarşamba	»
Karageçili	Camikebir	17-9-942	Perşembe	»
Hacıdavut	Hacıgevan	18-9-942	Cüma	»

DAİMİ ENCÜMENDEN

Azı Kilo	Çoğu Kilo	Muhammen Be. Lira	K.	Muvakkat T. Lira	K.	Cinsi
	6000		60	270		Koyun eti
6000	7900		30	257	50	Sığır eti
900	1000		11	8	25	Alibaba tuzu
1350	1500		20	22	50	Kuru soğan
2400	3000		30	67	50	Patetes
10000	12000		25	225		Yağı alınmamış süt
900	1000	1	03	77	25	Ayvalık sabunu
	600		40	18		Çamaşır sodası
70000	80000		02	102		Meşe odunu
130	140 ton	32		336		çeltik ma. kömürü

1 — 18-7-942 tarihinden itibaren bir ay içinde pazarlıkla muamelesi tamamlanmak üzere açık eksiltme müddeti uzatılan memleket hastanesinin yukarıda cins, miktar ve muhammen bedelleri yazılı 10 kalem erzak ve levazımına bu müddet içinde de alıcı çıkmadığından eylülün 7 inci pazartesi günü saat 15 de ihaleleri yapılmak üzere yeniden 20 gün müddetle açık eksiltmeye konulmuştur.

2 — Şartnameleri her gün Encümen kaleminde görülebilir.

İsteklilerin tayin edilen gün ve saatte Vilâyet Daimî Encümenine müracaatları ilân olunur. 1-2

Daimî Encümenden

1 — 22-7-942 tarihinden itibaren açık eksiltme müddeti 10 gün uzatılan Viiâyet merkezindeki 6 ilkokulun azı 13000, çogu 15000 kilo meşe odununa bu defa da alıcı çıkmadığından 1-8-942 tarihinden itibaren 1 ay içinde pazarlıkla muamelesi tamamlanmak üzere açık eksiltme müddeti uzatılmıştır.

2 — Kilosunun muhammen bedeli 2 kuruş 50 santimdir.

3 — Muvakkat teminat 28 lira 50 kuruştur.

4 — Şartnamesi her gün Encümen kaleminde görülebilir.

5 — İsteklilerin bu müddet içinde teminat makbuzlarile Vilâyet Daimî Encümenine müracaatları ilân olunur. 4-4

Daimî Encümenden

1—10-7-942 tarihinden itibaren biray içinde pazarlıkla muamelesi temamlanmak üzere açık eksiltme müddeti uzatılan Vilâyet Aygır deposundaki damızlıkların 30 Mayıs-943 tarihine kadar olan azı 19000, çoğu 20000 kilo kuru otuna bu müddet içinde de alıcı çıkmadığından Ağustosun 31 inci pazartesi günü saat 15 de ihalesi yapılmak üzere yeniden 20 gün müddetle açık eksiltmeye konulmuştur.

2 — Kilosunun muhammen bedeli 6 kuruş 50 santimdir.

3 — Muvakkat teminat 97 lira 50 kuruştur.

4 — Şartnamesi her gün Encümen kaleminde görülebilir.

5 — İsteklilerin teminat makbuzlarile tayin edilen gün ve saatte Vilâyet Daimî Encümenine müracaatları ilân olunur. 3-3

Daimî Encümenden

1 — 30-7-942 tarihinden itibaren açık eksiltme müddeti on gün uzatılan Çorum - Çerikli yolunun 85+000+86+300 üncü kilometreleri arasında 1300 metre şose esaslı tamiratına bu defa da alıcı çıkmadığından ihalenin bitişi olan 10-8-942 den itibaren bir ay içinde pazarlıkla muamelesi tamamlanmak üzere açık ekisltme müddeti uzatılmıştır.

2 — Keşif bedeli 7984 lira 20 kuruştur.

3 — Muvakkat teminat 596 lira 11 kuruştur.

4 — Bu işe ait evrak şunlardır:

A - Eksiltme şartnamesi

B - Mukavele projesi

C - Silsilei fiat, keşif hulâsası

D - Grafik, vesatî mesafe cetveli

E - Bayındırlık işleri genel şose ve köprüler fennî ve hususî şartnameleri

5 — Bu evrak her gün Encümen kaleminde görülebilir.

6 — İsteklilerin bu müddet içinde teminat makbuzlarile Vilâyet Daimî Enncümenine müracaatları ilân olunur. 3-4

Daimî Encümenden

1 — Merkezde mevcut 6 İlk okulda yaptırılacak tamirat için ayrı ayrı hazırlanan keşfi dahilinde Ağustosun 26 ıncı çarşamba günü saat 15 de ihalesi yapılmak üzere 20 gün müddetle açık eksiltmeye konulumuştur.

2 — 6 İlkokulun keşifnameleri tutarı 1043 lira 67 kuruştur.

3 — Muvakkat teminat 78 lira 30 kuruştur.

4 — Şartnamesi her gün Encümen kaleminde görülebilir.

5 — İsteklilerin teminat makbuzlarile tayin edilen gün ve saatte Vilâyet Daimî Encümenine müracaatları ilân olunur. 3-3

Daimî Encümenden

1 — Çorumun Yaydiğinkırı mevkiinde ötedenberi işletilmekte olan üç kireç ocağı hazırlanan krokileri ve tesbit edilen hudutları mucibince birer hektar mesahalı olmak üzere 5 ocağa taksim edilerek bunlardan ruhsat müddetleri hitam bulan 4 ocağın Mayıs 944 sonuna kadar olan rüsumu Ağustosun 28 inci cuma günü saat 15 de ayrı ayrı ihaleleri yapılmak üzere 15 gün müddetle açık artırmaya konulmuştur.

2 — Senelik muhammen maktu rüsumu 100 liradır.

3 — Muvakkat teminat 15 liradır.

4 — Kroki ve şartnameleri her gün Encümen kaleminde görülebilir.

5 — İsteklilerin teminat makbuzlarile tayin edilen gün ve saatte Vilâyet Daimî Encümenine müracaatları ilân olunur. 2-2

Söndürülen Hastalık

Merkez kasabaya bağlı Bayat köyündeki Koyun çiçeğinin söndürüldüğü Veterinerlikten bildirilmiştir.

Daimî Encümenden

1 — 30-7-942 Perşembe günü ihale edilmek üzere 20 gün müddetle ve kapalı zarf usulile eksiltmeye konulan 22059 lira 84 kuruş keşif bedelli Çorum - Çerikli yolunun 64+000—69+400 üncü kilometreleri arasında 2400 metre şose esaslı tamiratına alıcı çıkmadığından 1 ay içinde Çorum Daimî Encümen riyaset odasında ihalesi yapılmak üzere pazarlığa konulmuştur.

2 — Şartlar Ulus, İkdam ve Çorum gazetelerinde neşrolunan ilânın aynıdır. 4-4

Vilâyet Makamından

140 - 160 kuruş gündelikle ve yevmiye bir defa yemek verilmek ve yalnız yorganları kendileri tarafından getirilmek suretile yatakları, yatacak yerleri ve ekmekleri idarece temin edilmek üzere Havza ve Amasya istasyonları arasındaki Çeltek kömür madeni ocağı için işçi lâzımdır. Arzu edenlerin sözü geçen maden ocağına gitmeleri ilân olunur. 2-2

Orman Çevirge Müdürlüğünden

Müsadere emvalinden olup Çorum Orman idaresi deposunda mevcut 14 adede muadil 630 desi metre mikâbı dişli ve dişsiz çam düğeni ile 240 kilo çam ve 440 kilo meşe odunu ve 25 adede muadil 726 desi metre mikâbı çam ağacı 17.8.942 tarihinden itibaren onbeş gün müddetle müzayedeye konulmuştur.

Alıcıların yüzde 7,5 kuruş teminat akçalarile birlikte ihale günü olan 2.9.942 tarihine müsadif çarşamba günü saat 15 de Çorum Orman idaresinde müteşekkil komisyona müracaat etmeleri ilân olunur. 2-2

İskân Müdürlüğünden

Vilâyetteki göçmenler için pazarlıkla 166 baş öküz satın alınacağından taliplerin şeraiti anlamak ve pazarlığa iştirâk etmek üzere her pazartesi, çarşamba ve cuma günleri sabahtan itibaren saat 12 ye kadar İskân idaresinde müteşekkil komisyona müracaatları ilân olunur 2-3

ZAYİ MÜHÜR

Gümüşhacıköy Ziraat Bankasından 222 nolu ihbarsız tasarruf cüzdanına basmış olduğum mührü zayi ettim. Zuhurunda hükmü olmadığı ilân olunur.

Gümüşhacıköy Artıkabat M. Bektaş oğlu Sadık Karaağaç

KURULUŞ TARİHİ: 1921

İDARE YERİ

Vilâyet Matbaası

ÇORUM

YIL: 21 — No. 1140

Çarşamba

2 - Eylûl - 1942

Nushası - 3 - kuruştur

- HER HAFTA ÇIKAR VİLÂYET GAZETESİDİR -

Millî Şef Cumhurreisimiz İstanbula Şeref Verdiler

İstanbul, 27 (Radyo) Cumhurreisimiz Millî Şef İsmet İnönü bugün saat 12,15 te şehrimizi şereflendirmişlerdir. Millî Şefimiz, bir müddettenberi İstanbul'da bulunmakta olan B. M. M. Reisi Bay. Abdülhalik Renda ve Maarif Vekili Bay Hasan Âli Yücel tarafından Pendik istasyonunda karşılanmışlar, Haydarpaşa garında da sayın Bayan İnönü, Adliye Vekili B. Hasan Menemencioğlu, Genelkurmay Asbaşkanı Orgeneral Asım Gündüz, Orgeneral Fahrettin Altay, Roma Büyük Elcimiz B. Hüseyin Ragıp, Bükreş Büyük Elçimiz B. Hamdullah Suphi Tanrıöver, Vali ve Belediye Reisi Dr. Lütfi Kırdar, Komutanlar, Parti ve Vilâyet erkânı tarafından karşılanmışlardır. Garda kalabalık bir halk yığını Millî Şef'i candan tezahürlerle alkışlamışlardır.

Cumhurreisimiz kendilerini karşılamağa gelenlere ayrı ayrı iltifatta bulunduktan ve orada birikmiş olan halkı gülümser bir çehre ile selâmladıktan sonra Suvat vapuriyle Florya deniz köşkünü şereflendirmişlerdir.

Sayın Başvekilimiz

TEDKİK GEZİSİNDE BULUNUYORLAR

Başvekilimiz Şükrü Saracoğlu, şark Vilâyetlerinde tedkiklerde bulunmak üzere, refakatinde Orgeneral Kâzım Orbay olduğu halde, dün akşam saat 22,30 da Ankaradan hareket etmişlerdir.

Sayın Bayan Saraçoğlu da Başvekille beraber seyahat eylemektedir.

Başvekil Şükrü Saracoğlu, istasyonda Vekiller, Meb'uslar, Generallar, mülki ve askeri erkân ve dostları tarafından uğurlanmıştır.

Büyük Zaferin 20 inci Dönüm Yılı

ŞEHRİMİZDE ZENGİN PROGRAM VE BÜYÜK TEZAHURATLA KUTLANDI.

Başkumandanlık meydan muharebesinin 20 inci dönüm yılına rastlayan 30 Ağustos pazar günü şehrimiz halkı büyük şenlikler yapmış ve sevinçli bir gün yaşatmıştır.

Bu büyük gün şerefine, iki gün evvelinden bütün resmî ve hususî binalarla dükkân, mağaza ve caddeler millî bayraklarla tezyin edilmişti. Bilhassa bu bayram şerefine yapılan hazırlıklar ve tertibat arasında Hususî muhasebe binasının arzettiği ışıklı ve canlı durum göze çarpmakta idi. 30 Ağustos sabahının daha erken vaktinde büyük küçük bütün halk evinden çıkmış merasım saatini beklemekte ve meydanlarda millî çalgılar çalmakta idi.

Program gereğince tam, saat 9,30 da Askeri mahfelde, başta Valimiz Sayın Bay Muzaffer Akalın bulundukları halde bütün devlet memurları, Okullar Müdürve Öğretmenlerile Parti, Belediye, Halkevi ve şehirde mevcut bütün teşekküler Reis ve mümessilleri tarafından tebrikât icra edilmiştir. Tebrikleri şehrimizde en yüksek rütbeli Komutan sıfatile Vilâyet Jandarma Alay Komutanı Yarbay B. Hamdi Korkut kabul etmiştir. Tam saat 10 da büyük parktaki Ata türk Anıdına gidilmiş ve burada, yerlerini almış olan Beden terbiyesi mükellefleri, okul talebeleri, Vali ve Jandarma Alay komutanı tarafından teftiş edilmiş ve müteakiben Halkevi bandosunun çaldığı İstiklâl marşı dinlendikten sonra Anıda, Vilâyet adına Vali ve Süel Komutanlık namına Jandarma Alay Komutanı ile Parti, Halkevi, Belediye, Hava kurumu ve Okullar ile Gençlik kulûbu adına da Müdür, Reis ve mümessilleri tarafından bizzat çelenkler konmuştur. Müteakiben Anıt önüne gelen en genç jandarma Subayı, bugünde Türk Milletinin yarattığı varlığın dünya muvacehesindeki şanlı durumunu belirten heyecanlı bir sövlevde bulunmuş ve hazırunun Vali ve Komutan önünden yaptığı geçit resmile buradaki merasime son verilmiştir.

Öğleden sonra Beden terbiyesi Şehrimiz Gençlik kulûbunun bugünün şerefine hazırladığı Güreş ve Voleybol müsabakaları icra edilmiş ve büyük günün gecesi Gençlik teşkilâtının yaptığı fener alayından sonra, yine bugünün şerefine olarak Türk Hava Kurumu tarafından Halkevi Salonunda bir balo ve Halkevi tarafından da Sinama binasında bir müsamere verilmiştir. Sakaryapiyesinin sahneye konduğu bu müsamere Bayramın ertesi gecesinde de tekrar edilmiştir.

Havacılık Haftası Münasebetile

Türk Hava Kurumu Başkanı Erzurum Meb'usu Sayın Bay Şükrü Koçak'ın TÜRK MİLLETİNE BEYANI

Aziz Vatandaşlarım,

Barış, sükûn ve millî birlik ülkesi Türkiye, bugün yirminci 30 Ağustosunu kutlamaktadır. Acı içinde kıvranan bir dünyanın ortasında, miletlerin en az üzüntü ve sıkıntı çekeni olarak bayramımıza erişmek, büyük bahtiyarlığımızdır.

İnsanların, şuurunu kaybetmiş yığınlar halinde biribirilerinin üstüne saldırmaları, bu yıl son hızına varmıştır. Türk milleti vatanını kötü ihtiraslardan ve kararsızlıklara düşmekten büyük bir ustalıkla korumasını bilen sayılı milletlerden biridir. Haklarına ve şerefine dokunulmadıkça Türkiye'nin iyilik, fazilet, umran ve düzen yuvası olarak kalacağında artık hiç kimsenin tereddüdü yoktur. Millî Şefinin kudretli idaresi ve şefkatli kanatları altında, yer yüzünün medeniyet ve tekâmül unsuru olan milletimiz, harp âfetinin yıkıcılığını, en zor şartlar içinde çırpınarak kazandığı 30 Ağustos günleriyle çok iyi kavradığı için, bugün iztırap içinde bulunan insanlığın bir an evvel aydınlığa kavuşmasını yürekten istemektedir.

İkinci dünya harbinin gelişimini takibederken, havada kuvvetli olmanın, milletlerin hayatındaki derin tesirleri hepimizin dikkatine çarpıyor. Kıtalar, enginler aşarak, kuraklıktan çatlamış topraklara inen yağmur gibi, sıkışmış orduların imdadına koşabilen ancak (Uçak) tır.

30 Ağustosta (Havacılık Haftası) na girerken bu yıl da göklerde gerektiği kadar kuvvetli olup olmadığımızı düşünecek ve Türk Hava Kurumuna nasıl yardımda bulunabileceğimizi araştıracağız.

Türk Hava Kurumu, millî kaynaklarımıza dayanan bir havacılık endüstrisinin temelleri atılması yolunda bütün gayretlerini kullanmaktadır. Türk Hava Kurumunun kamplarında göklerimizin kahramanlarını yetiştiren havacı bir nesil çoğalmaktadır. Bütün bu çalışmalar ancak millî yardımdan hız ve kuvvet almaktadır. Geçen yılın dört milyonu aşan verimi karşısında aziz milletimize Kurumun şükranlarını sunarken (Havacılık Haftamızda) da vatandaşların taze bir coşkunlukla göklerimiz için yardıma koşacaklarına inanıyor ve yüce bayramın mutlu olmasını diliyorum.

T. C. Z. Bankası Müdürü

Türkiye Ziraat bankası şehrimiz şubesi Müdürlüğüne tayin kılınmış olan İsparta şubesi Müdürü Kâmil Başkan gelerek vazifesine başlamışlardır.

Kendisine hoş geldiniz der, verimli başarılarını dileriz.

HÜKÜMET DOKTORU

Şehrimiz Hükümet Doktorluğuna tayin kılınan Dr. Niyazi Soydan evvelki gün gelerek işe başlamıştır. Muvaffakiyetler dileriz.

SPOR HAREKETLERİ

30 Ağustos 942 Zafer bayramı münasebetile Beden terbiyesi Bölge Başkanı değerli ve genç Valimiz tarafından tertip olunarak; Mecidözü, Alaca ve Çorum gençlik kulüplerine mensup mükellefler ve ihtiyarî sporcular arasında vilâyet merkezinde pazar günü öğleden sonra; 100, 400 sür'at, 800 ve 1500 metre mukavemet koşuları ile merkez gençlik kulubunun takımları arasında fütbol ve voleybol maçları, Mecidözü, Alaca ve merkez gençlik kulüpleri mükelleflerinden 56,61,66 ve 72 siklette beş çift arasında güreş müsabakaları yapılmış ve bu müsabakada galip gelen mükellef güreşcilerimiz Bölge Başkanlığınca münasip surette mükâfatlandırılmışlar ve Halkımız heyecanlı bir spor günü yaşamıştır.

Hukukî Bahisler :

Evlat Edinme

—Geçen Sayıdan Artan—

IV- Hukukî neticeleri

Bu kısınıda tedkik edeceğimiz mesele evlatlık müessesinin bazı hukukî müesseseler üzerinde nasıl bir tesir icra eylediği meselesidir. Binaenaleyh velâyetten başlıyalım:

1 - Velâyet'te; 257 inci maddenin (evlatlık mukavelesi ile ana ve babaya ait bütün haklar evlat edinene geçer) tarzındaki hükmü bu hususa cevap veriyor ve aradığımız te'siri bariz bir surette gösteriyor.

2 - Miras'ta; Burada meşhudumuz olan keyfiyet evlatlığın katmerli miras yemesidir. Zira evlatlığın, evlat edinenin mirasçısı olup, asıl âilesindeki miras hissesine halel gelmiyeceği 257 inci maddenin sarahati cümlesindendeki.

Burada nazarı dikkati celbeden ikinci mühim nokta da evlat lık ile evlat edinen arasındaki mirasçı olma keyfiyetinin mütekabil olmayıp tek taraflı oluşudur ki şu husus Kanunu Medenimizin Mecelleden ayrıldığı noktalardan biridir. Zira Mecelle nazarında evlatlık ile evlat edinen birbirlerinden mütekabilen miras yiyebildiği halde, bugün Kanunu Medenimiz nazarında ancak evlatlık, evlat edinenden miras yer ve ona nesebi sahih füruu gibi mirasçı olur. Evlat edinen, evlatlıktan miras yiyemez. (M.K: 447)

3 - Nafaka'da; Evlatlık müessesesinin nafaka üzerindeki te'siri mirastan farklı olarak mütekabil olup her iki taraf ta hali zarurete duçar olduklarında birbirlerini infak ile mükelleftirler.

4 - İsim'de: Evlatlık, mukaveleden sonra kendisini evlatlığa alan kimsenin âile ismini, yani soyadını, taşır (M.K: 257)

5 - Evlenme'de; Kanunu Medenimizin 92 inci maddesi aralarında evlenme memnu olan kimseleri şöyle sıralar:

a) Nesep sahih olsun, olmasın usûl ile fürû arasında,

b) Nesep sahih olsun, olmasın kardeşler arasında,

c) Amuca, dayı, hala ve teyze ile yeğen arasında,

d) Koca ile karısının, karı ile kocasının usulü füruu arasında,

e) Evlatlık ile evlat edinen ve bunlardan biri ile diğerinin karı ve kocası arasında,

evlenmek memnudur.

Hemen şunu ilâve edelim ki bu beş grupta toplanan memnuiyetin ilk dört grubuna muhalif hareket butlanı davet edip evlenme hükümsüz olduğu halde, evlat lık münasebetile evlenmeleri memnu olan kimselerin evlenmeleri batıl olmaz da ancak aralarında evlatlık münasebetinin zımnen ikale olunduğu kabul ve farzolunur. Yani artık aralarında evlatlık ve evlat edinen münasebeti kalmaz da onun yerine karıkoca münasebeti kaim olur. (M.K: 121)

İşte(evlenmeye ma'ni hısımlığın hiç bir surette bertaraf edilemiyeceği) ana kaidesinin yegâne müstesnası budur.

V - Ref'i ve ikalesi

Evlâtlık mukavele ve münasebetinin ortadan kaldırılması hususunda iki şeyin birbirinden tefriki lâzımdır:

1 - Mukavelenin ikalesi,

2 - Mukavelenin ref'i,

1 - Mukavelenin ikalesi: 258 inci maddenin I inci fıkrasının sarahati cümlesinden olarak, taraflar evlatlık mukavelesi hakkındaki kaidelere riayet şartı ile, evlatlık rabıtasını her zaman ortadan kaldırabilirler.

2 - Mukavelenin ref'ine gelince: evlatlık mukavelesinin ref'ini talep etmek hususunda 258 inci madde bazı tahdidat vezeylemiştir. Ezcümle:

A)Evlatlığın, evlatlık mukavelesinin feshini talep edebilmesi için muhik bir sebebin mevcut olması lâzım geldiği kanunda tasrih edilmiş ise de bu muhik sebebin neden ibaret olacağı keyfiyeti münakaşalı ve hakimin takdirine kalmıştır.

B) Evlat edinenin, evlatlık mukavelesinin feshini talep edebilmesi için Kanunu Medenimizin 457 ve 520 inci maddelerinde mevki alan mirastan iskat ve mahrumiyet sebeplerinden birinin mevcudiyeti elzemdir ki bunları sıralayacak olursak:

Mirastan iskat sebepleri: (M K: 457)

a) Murisine veya yakınlarından birine karşı ağır bir cürüm ikaı,

b) Murisine veya âilesine karşı kanunen mükellef olduğu vazifeleri ifada büyük bir kusur irtikâbı.

Mirastan mahrumiyet sebepleri: (M.K: 520)

a) Kasten ve haksız yere müteveffayı öldürmek veya öldürmeye teşebbüs etmek,

b) Kasten ve haksız yere müteveffayı ölüme bağlı bir tasarrufta bulunamayacak hale getirmek,

c) Hile veya tehdit veyahut cebir ile müteveffayı ölüme bağlı bir tasarrufta bulunmaya veya böyle bir tasarrufu feshetmeye sevketmek veya bu hususa ma'ni olmak,

d) Müteveffanın artık bir daha, yeniden yapamıyacağı bir hal ve zamanda ölüme bağlı bir tasarrufunu kasten ve haksız yere gizlemek veya bozmak.

İşte yukarıdan beri sayılan şu hallerden herhangi birinin zuhurunda evlat edinen, mukavelenin ref'ini talep eder ki refi kat'i olup evlatlık rabıtasının istikbale ait bütün hükümlerini izale eder.

Bitti—

Ferit Dedebaş

Havacılık Haftası

BAŞLADI

Havacılık haftasına 30 Ağustos 942 pazar gününden itibaren girmiş bulunuyoruz.

Tam bir hafta, zengin bir program içinde devam edecek bu haftada asil Türk milletine düşen ödev de çok büyüktür.

Dünya kuruluşundanberi, her savaş alanında başı eğilmiyen, kılıcı bükülmiyen Kahraman Türk milletinin, son asrın doğurduğu Havacılıkta da o şanlı durumunu muhafaza edeceğinde şüphe götürmez kanaatımız vardır.

İçinde bulunduğumuz ahval ve şeraitin belirttiği hareketler açıkça gösteriyor ki; havalarına hakim olmayan milletler yaşama haklarına bir an bile sahip olamıyorlar.

Bu sebepledir ki; her an ve her vesile ile gönülden veritte bulunduğumuz Hava kurumuna yardımı, bu hafta zarfında daha üstün surette yapmamız ön safta gelen bir vatan ve millet borcudur.

Aziz ve Fedakâr Çorumlular:

Çiftçi, bağ ve bahçeci, esnaf ve tüccar her hemşehrimizin en hareketli iş ve kazanç mevsimine tesadüf eden bu hafta içinde; muayyen teahhüt dışında yapılacak yardım, Türk havalarında yüzlerce uçağın daha cevelan etmesini temin edecektir.

Yurt ve Millet sever Çorumlular; her sahada gösterdiğin yüksek varlığını bu en mühim anda daha fazlasile göster.

-Damlaya damlaya gölolur- atasözünü bir düstur olarak kalbinde tut..

Çorum

Jandarmada Terfiler

Vilâyetimiz jandarma Alay Komutanlığı Hesap memuru Hilmi Beyhan beşinci sınıf hesap memurluğundan dördüncü sınıfa, Alaca kazası Jandarma Bölük Komutan vekili Teğmen Sadettin Yüceer Üsteğmenliğe terfi etmişlerdir. Teprikederiz.

ZAFER BALOSU

30-Ağustos Büyük bayram şerefine Türk Hava kurumu şehrimiz şubesince 30 8 942 pazar günü gecesi Halkevi salonunda verilen ve başta kıymetli Valimiz Sayın Bay Muzaffer Akalın bulundukları halde yüzlerce seçgin çağrılının iştirak eylemiş olduğu balo zengin program dahilinde sabahın geç vaktine kadar nezih ve samimî bir hava içinde devam etmiş ve çok neş'eli bir gece yaşatılmıştır.

MÜSAMERE

Şehrimiz Halkevinin tertibile Büyük bayram şerefine okullu gençlerimiz tarafından hazırlanmış olan Sakarya piyesi büyük günün gecesi sinama salonunda temsil edilmiştir. Rol alan bütün gençlerimizin değerli başarılarile iki gece tekrarlanan bu müsamerede Halkevi ekipleri tarafından da Halay ve diğer millî ve mahallî oyunlar oynanmış ve her iki gecede bir çok vatandaşın güzel bir bayram gicesi yaşaması temin edilmiştir.

Kararname

Köy korucularının kıyafetleri ve silâhlarının şekli hakkındaki esaslar

Madde 1 Elbise, koyu kahverengi kumaştan yapılacak ve bir caket ile bir pantalon ve bir kasketten ibaret olacaktır.

A — Kasket :

Kasket, elbise kumaşından yapılır. Kasketin viziyeri «5,5» santimetre eninde siyah rugan veya muşambadandır. Ön ve arkası 18 santimetre yüseklikte ve yan taraflarında soğuktan muhafaza için alt kaideleri bitişik «6» santimetre yüksekliğinde bir kulaklık ilâve edilecektir. Bu kulaklık iyi havalarda birer düğme veya fermejüp ile kasketin üst kısmına kaldırılarak tesbit edilecektir.

Kasketin ön kısmına ve bel kayışının tokasına sarı renkte piriçten yapılmış Köy ve korucu kelimelerinin ilk harfleri olan (K. K.) harfleri konulacaktır.

B - Caket :

Caket, zırhsızdır. Yakası tek ve dik ve kapalı olup üç kopça ile iliklenir. Yüksekliği korucunun boynuna göre 4.6 santimetre arasında değisebilir.

Caketin bedeni: göğüs gizli ve 2,5 santimetre kutrunda beş kemik düğmeli olacaktır. Yanlarda ve göğüste düz ikişer cep, kollar düz ve düğmesiz, arkası yırtmaçsız ve omuzlar apoletsiz olacaktır.

Caketin boyu; kollar yana salıverildiği zaman etekler takriben baş parmak hızasında bulunacak veçhile uzundur.

C . Pantalon:

Pantalon, kilot biçiminde zırhız ve iki yanında birer cep bulunacaktır. Uzun konçlu çorap veya aynı kumaştan veyahut meşinden yapılmış tozluk ile giyilebilecaktir

KOCUK VEYA KEPENEK

Madde 2 Kocuk, yüzü elbise rengi kumaştan olmak üzere içine kürk veya kuzu derisi konulabilir.

Kepenek mahallî imalât ve eşkâle uygun olarak yaptırılır.

AYAKKABI

Madde 3 — Ayakkabı, siyah fotin veya postal veya yemeni olacaktır. (Zaruret olan yerlerde ihtiyar meclisinin kararı ile siyah çizme giyilebilir.)

KORUCULARIN SİLAHLARI

Madde 4 - Köy korucularının taşıyacakları silâhların şekli, birinci veya ikinci sınıf harp silâhı olacaktır.

Söndürülen Hastalık

Merkez kasabaya bağlı Alacanın Çöplü köyündeki koyun çiçeğinin söndürüldüğü Veterinerlikten bildirilmiştir.

* * *

Merkez kasabaya bağlı Bayat köyündeki keçi çiçeğinin söndürüldüğü Veterinerlikten bildirilmiştir.

C. Müddei Umumiliğinden:

Çorum ceza evinin 942 mali yılı mahrukat ihtiyacı olan yirmi ilâ otuz ton çeltik maden kömürün her tonu 3650 kuruş olup ihale günü olan 26-8-942 günü talip çıkmadığından eksiltmenin on gün uzatılmasina ve ihalenin 5-9 942 cumartesi günü saat 11 de Çorum C. M. U. liği odasınd toplanacak komisyon huzurile yapılmasına karar verilmiş olduğundan taliplerin o gün ve saatte komisyona müracaatları ilân olunur.

Daimi Encümenden

1 — 19-8-942 Tarihinden itibaren açık eksiltme müddeti on gün uzatılan Vilâyet Aygır deposunda yapılacak tamirat işine bu defa da alıcı çıkmadığından bir ay içinde pazarlıkla muamelesi tamamlanmak üzere açık eksiltme müddeti uzatılmıştır.

2 — Keşif bedeli 501 lira 63 kuruştur.

3 — Muvakkat te'minat 37 lira 65 kuruştur.

4 — Şartnamesi her gün Encümen kaleminde görülebilir.

5 — İsteklilerin bu müddet içinde te'minat makbuzlarile Vilâyet Daimî Encümenine müracaatları ilân olunur. 1 4

Tapu Sicil muhafızlığından

Hamdi köyünün değirmen önü namdiğeri yukarı köy civarı mevkiinde vaki bir kıt'a tarla 1288 yoklama kaydile Kavas oğlu mulla Hüseyin bin Mehmet namında kayitli olup bu kerre Zeynaldan miras yolu ile intikal eylediğinden bahsile Zeynalın veresesi tarafından intikalen tescili talep edilmektedir. Bu kayri menkulün mahallen keşif ve tahkikı için 18-10-942 günü saat 10 tayin kılınmış olduğundan bir hak veya tasarruf iddiasında bulunanlar varsa evrakı müsbitelerile birlikte mahallinde Memura ve daha evvel Çorum Tapu sicilli Muhafızlığına müracaatları ilân olunur.

Mensucat, iplik ve kâğıt

TEVZİİ VE SATIŞI HAKKINDA

BELEDİYE DAİMİ ENCÜMENİNDEN

1 — Ticaret Vekâletinin bu babtaki emirlerine tevfikan aşağıda isimleri yazılı eşyanın kâr hadleri, hizalarında gösterilmiştir.

2 — Satışa çıkarılacak malların maliyetini tayinde; fatura muhteviyatına göre tediyesi yapılmış olan mebläğ esastır. İşbu meblağa, malın alındığı mahalden Çaruma nakli için ihtiyar edilen müsbit evraka müstenit hakikî ve makul anbalaj ve nakil masraflarının da ilâvesinden sonra bulunacak maliyet fiatı üzerine aşağıda gösterilen kâr hadlerinin de zammedilmesi suretile satış fiatı tesbit edilecek mallar işbu fiat üzerinden satışa arzolunacaktır.

Kâr hadleri	Toptancı kârı		Perakendeci kârı		
Pamuklu mensucat (kabut bezi hariç)	yüzde	7	yüzde	15	azamî
Erkek ve kadın yünlüleri	»	10	»	20	»
Pamuk İplikleri ve kabut bezi	»	3	»	15	»
Yün iplikleri	»	10	»	20	»
Makaralar	»	3	»	15	»
Bil'umum sargılık kâğıtlar	»	5	»	20	»
Beyaz, krey, sarı mukavvalarla diğer bil'umum kâğıtlar	»	10	»	20	»
Çuval, kaneviçe ve jüt mamulâtı	»	5	»	15	»

3 — İkinci maddede gösterilen masraflardan başka komisyon ve saire namile hiç bir meblağın maliyet fiatına ilâvesi caiz değildir.

4 — Ticaret Vekâletinin gösterdiği işbu fiat tesbiti formülü haricinde evvelce verilmiş olan karar hükümleri tatbik edilemez. Binaenaleyh elyevm mevcut mallar bu esaslara göre yeniden, kanunu mahsusu mucibince etiketlendirilerek satışa arzedilecektir.

5 — Bu esaslar haricinde hareket edenler hakkında kanunî ta kibat yapılacaktır.

Belediye Daimi Encümeninden :

Yüksek Ticaret Vekâletinin 18-8-942 tarih ve 6-5275 sayılı bayrukları mucibince idhalatcılar birliğinden ve Sümer Banktan Vilâyetimize tahsis edilmiş olup mefsuh manifaturacılar birliğince celbedilerek elyevm mevcut bulunan emtianın tarzı tevzii ile satış usulleri aşağıdaki şekilde tesbit edilmiştir.

1 — Sâlifüzzir emtiadan nufus başına büyüklere dört metreye kedar yünlü, beş metreye kadar renkli pamuklu, beş metreye kadar beyaz pamuklu; küçüklere yani yedi yaşından aşağı olanlara iki metreye kadar yünlü, üç metre renkli pamuklu, üç metreye kadar beyaz pamuklu eşya verilebilecektir.

2 — Eşya almak istiyenlerin nüfus tezkerelerini ibraz etmeleri şarttır.

3 — Nüfus tezkerelerinin kabına, verilen eşyaya göre yünlü, renkli veya beyaz pamuklu verildiğine dair bir işaret ve tarih damğası basılacaktır. Her cinsten temam istihkakını âlanlara muhtasaran bir (T) damğası ve tarih basılabilir.

4 — Verilen eşya cins ve mikdarı, bedeli ile alanın nüfus tezkeresindeki sarih adresi ve nüfus tezkereleri seri ve sıra numarası satış fişine yazılacaktır. Bir şahıs müteaddid nüfus tezkeresi ibraziyle mal almış ise yalnız bu şahsın nüfus tezkeresindeki sarih adresi fişe yazılarak ibraz ettiği diğer nüfus tezkerelerinin numaralarını ayrı ayrı bu fişe derç etmekle iktifa olunabilir.

5 — Fişler muhteviyatı tasdikli defteri mahsusuna işleneçektir.

6 — Tam istihkakını alan bir kimseye ikinci bir tevzie kadar tekrar mal verilemez. İkinci tevzi zamanı ayrıca ilân edilecektir. İşbu mallar Merkez kaza ihtiyacına tahsis edilmiş olduğundan Çorum Merkez kazasında ve mülhak köylerindeki nüfusa verilebilecektir. Çorum nüfusunda müseccel olmıyanların nüfus tezkereleriyle beraber müsafireten burada ikamet ettiklerine dair mahalle dağıtma birliklerinden veya köy ihtiyar hey'etlerinden ayrıca alacakları curnalı ibraz etmeleri lazımdır Bu Jurnallar fiş dip koçanına raptedilecektir.

7 — Birinci maddede gösterilen mikdardan fazla mal verilmesi icap edenlere Belediye riyasetinden tezkere verilecektir.

8 — İşbu emtia berveçhi muharrer şerait dairesinde şahsî mağazalarda satılabilirse de mefsuh birliğin bir kaç azası birleşmek suretiyle iki veya üç yerde ve aynı şartlarla satış yapılması şayanı tavsiyedir.

9 — Bu malları satan mağaza ve dükkânların hariçten görülebilecek bir mahalline (Sümerbank ve ithalatçılar birliği malları satılır) levhası asılacaktır.

10 — Memurlar Kooperatifinin kendi azalarından başkasına satacağı mallar da bu şeraite tabidir. Kendi azalarına satacağı mallar Vilâyet makamından ayrıca alacakları tahriri bir tevzi usulü dahilinde satılabilir.

11 — İşbu usuller haricinde satış ve muamele yapanlar veya mevcud malları satmak istemiyenler haklarında kanunî takibat yapılacaktır.

12 — İşbu tevzi ve satış usulü yeni bir karar ittihaz edilip ilân edilinceye kadar mer'i olacaktır.

Daimi Encümenden

1 — 10-8-942 Tarihinden itibaren 20 gün müddetle yeniden açık eksiltmeye konulan Vilâyet aygır deposunda mevcut damızlıkların 31- Mayıs 943 tarihine kadar olan azı 19000, çoğu 20000 kilo kuru otuna bu defa da alıcı çıkmadığından eylulun 10 uncu perşembe günü saat 15 de ihalesi yapılmak üzere açık eksiltme müddeti 10 gün uzatılmıştır.

2 — Kilosunun muhammen bedelli 6 kuruş 50 santımdır.

3 — Muvakkat teminat 97 lira 50 kuruştur.

4 — Şartnamesi her gün Encümen kaleminde görülebilir.

5 — İsteklilerin teminat makbuzlarile tayin edilen gün ve saatte Vilâyet Daimî Encümenine müracaatları ilân olunur.

Çorum P. T. T. Müdürlüğünden

Haftada karşılılı üç seferli ve aylık yüz kırk dört lira muhammen bedelli ikinci şekil Çorum Merzifon arası araba postası 942-943 bir senelik nakliyatı 31-8-942 tarihinden itibaren onbeş gün müddetle açık eksiltmeye konulmuştur. Teminatı muvakkatesi yüz yirmi dokuz lira altmış kuruş ve idari kefaleti beş yüz liradır.

Eksiltme Çorum P. T. T. Binasında 15-9-942 sali günü saat 15 de yapılacak takarrür eden bedele göre şartnamesinin ikinci maddesine göre muamele olunacaktır.

Talipler şartnamesini Çorum P, T. T. Müdürlüğü kalemi ile Merkez Şefliğinden alır veya görebilirler.

İsteklilierin reşit ve iyi huy sahibi olduklarına namus ve haysiyyete dokunur cürüm ve bahusus agır hapis veya o derece cezayı icap ettirecek bir fiil ile mahkum bulunmadiklarına ve dereceyi iktidarlarına dair vesikalar göstermesi okur yazar olmayan isteklilerin noterden musaddak bir vekaletname ile okur yazar bir vekil bulundurmaları lazımdır. 1-2

DAİMİ ENCÜMENDEN

Azı Kilo	Çoğu Kilo	Muhammen Be. Lira	K.	Muvakkat T. Lira	K.	Cinsi
	6000		60	270		Koyun eti
6000	7900		30	257	50	Sığır eti
900	1000		11	8	25	Alibaba tuzu
1350	1500		20	22	50	Kuru soğan
2400	3000		30	67	50	Patetes
10000	12000		25	225		Yağı alınmamış süt
900	1000	1	03	77	25	Ayvalık sabunu
	600		40	18		Çamaşır sodası
70000	80000		02	102		Meşe odunu
130	140 ton	32		336		çeltik ma. kömürü

1 — 18-7-942 tarihinden itibaren bir ay içinde pazarlıkla muamelesi tamamlanmak üzere açık eksiltme müddeti uzatılan memleket hastanesinin yukarıda cins, miktar ve muhammen bedelleri yazılı 10 kalem erzak ve levazımına bu müddet içinde de alıcı çıkmadığından eylülün 7 inci pazartesi günü saat 15 de ihaleleri yapılmak üzere yeniden 20 gün müddetle açık eksiltmeye konulmuştur.

2 — Şartnameleri her gün Encümen kaleminde görülebilir.

İsteklilerin tayin edilen gün ve saatte Vilâyet Daimî Encümenine müracaatları ilân olunur. 2-2

Çorum P. T. T. müdürlüğünden

1 — İdaremizde münhal maaşlı ve ücretli memuriyetlere ortamektep mezunları müsabaka ile alınacaktır.

2 — Müsabakada muvaffak olanların idarenin teklif edeceği yerlerde memuriyet kabul etmeleri şarttır.

3 — Müsabakada muvaffak olanlara 3656 sayılı kanun hükmüne göre 15 lira asli maaş veya 60 lira ücret verilecektir.

4 — İsteklilerin 788 sayılı memurin kanununun dördüncü maddesindeki şartları haiz ve devlet memuriyetine ilk defa girecek-lerin 30 yaşını geçmemiş olmaları lazımdır.

5 — Müsabakaya girmek isteyenler 29-Eylul 942 salı günü akşamına kadar dilekçe ve evrakı müsbitelerile birlikte müdürlüğümüze müracaat etmelidir.

6 — Müsabaka 30- Eylul 942 Çarşamba günü saat 10 da yapılacaktır. 2-3

İskân Müdürlüğünden

Vilâyetteki göçmenler için pazarlıkla 166 baş öküz satın alınacağından taliplerin şeraiti anlamak ve pazarlığa istirâk etmek üzere her pazartesi, çarşamba ve cuma günleri sabahtan itibaren saat 12 ye kadar İskân idaresinde müteşekkil komisyona müracaatları ilân olunur 3-3

ZAYİ MÜHÜR

Tatbikli mühürlerimizi kaybettik. Yenilerini kazıtacağımızdan eskilerinin hükmü olmadığı ilân olunur.

Mecidözü kazası :
Ağcakoyun köyü muhtarı
Mehmet Yıldız

Aza Aza
Kurban Balaban Reşit Şen

Aza : Eyyup Erdoğan

Çorum P. T. T. müdürlüğünden

Meyane ve muhammen bedelleri ile muvakkat teminat ve idarî kefalet mikdarları aşağıda yazılı ve 12-8-942 tarihinde eksiltmeye konulan postaların müddetleri temdit edilmiştir.

1 — Çorum - Merzifon arası haftada karşılıklı üç seferli 150 lira muhammen bedeli, 135 lira muvakkat teminatlı ve 500 lira idarî kefaletli otomobil postası 140 lirada kalmış verilen bu bedel komsiyonca haddi layık görülememesinden.

2 — Çorum - Alaca arası haftada karşılıklı üç seferli ve 90 lira muhammen bedelli, 18 lira muvakkat teminatlı 500 lira idarî kefaletli birinci şekil araba postası 25 lirada kalmış ve bu bedel komisyonca haddi layık görülememesinden,

Çorum- Mecidözü- Amasya arası haftada karşılıklı iki seferli aylık 200 lira muhammen bedelli 180 lira muvakkat teminatlı 500 lira idari kefaletli otomobil postasına talip çıkmamasından,

4 — Çorum - Alaca arası haftada karşılıklı üç seferli ve aylık 120 lira muhammen bedelli, 108 lira muvakkat teminatlı 500 lira idari kefaletli ikinci şekil otomobil postasına talip çıkmamasından eksiltme müddeti 27-8-942 tarihinden itibaren on gün uzatılmıştır.

5 — Eksiltme Çorum P. T. T. Binasında 7-9 942 taribine müsadif pazartesi günü saat 15 de yapılacaktır.

Takarrur eden bedellere göre şartnamenin ikinci maddesine tevfikan muamele olunacatır.

6 — Talipler şartnameleri Çorum P. T. T. Müdürlüğü kalemi ile merkez şeflerinden alır veya görebilirler.

7 — İsteklilerin Reşit ve iyi huy sahibi olduklarına namus ve haysiyyete dokunur cürüm ve bahusus agır hapis veya o derece cazayı icap ettirecek bir fiil ile mahkûm bulunmadıklarına ve dereceyi iktidarlarına dair vesikalar göstermesi okur yazar olmayan isteklilerin noterden musaddak bir vekaletname ile okur yazar bir vekil bulundurmaları lâzımdır.

***

Meyane ve muhammen bedelile muvakkat teminatı ve idarî kefaleti aşağıda yazılı Çorum Mecidözü Amasya arası haftada karşılıklı iki seferli ikinci şekil araba postasının 942-943 bir senelik nakliyatı 28-8-942 den itibaren 15 gün müddetle açık eksiltmeye konulmuştur. Muhammen bedeli 192. lira muvakkat teminatı 172 lira 80 kuruş ve idarî kefaleti 500 liradır.

Eksiltme Çorum P. T. T. Binasında 12-9-942 günü saat 15 de yapılacak eksiltmei takarrür eden bedele göre şartnamenin ikinci maddesine tevfikan muamele olunacaktır.

Talipler şartnameleri Çorum P. T. T. Müdürlüğü kalemi ile Merkez Şeflerinden alır veya görebilirler.

İsteklilerin Reşit ve iyi huy sahibi olduklarına namus ve haysiyyete dokunur cürüm ve bahusus agır hapis veya o derece cezayı icap ettirecek bir fiil ile mahkûm bulunmadıklarına ve dereceyi iktidarlarına dair vesikalar göstermesi okur yazar olmayan isteklilerin noterden musaddak bir vekâletname ile okur yazar bir vekil bulundurmaları lazımdır.

Daimî Encümenden

1 - 13 8-942 tarihinden itibaren 15 gün müddetle açık artırmaya konulan Çorumun Yaydiğinkırı mevkiindeki üç adet alçı kireç ocağının Mayıs - 944 sonuna kadar olan rüsumuna alıcı çıkmadığından Eylülun 7 inci pazartesi günü saat 15 de ihaleleri yapılmak üzere açık artırma müddeti 10 gün uzatılmıştır.

2 — Beher ocağın senelik muhammen maktû rüsumu 100 liradır.

3 — Muvakkat te'minat 15 liradır.

4 — Şartname ve krokileri her gün Encümen kaleminde görülebilir.

5 — İsteklilerin te'minat makbuzlarile tayin edilen gün ve saatte Vilâyet Daimî Encümenine müracaatları ilân olunur.

Daimî Encümenden

1 — 30-7-942 tarihinden itibaren açık eksiltme müddeti on gün uzatılan Çorum - Çerikli yolunun 85+000+86+ 300 üncü kilometreleri arasında 1300 metre şose esaslı tamiratına bu defa da alıcı çıkmadığından ihalenin bitişi olan 10-8-942 den itibaren bir ay içinde pazarlıkla muamelesi tamamlanmak üzere açık eksiltme müddeti uzatılmıştır.

2 — Keşif bedeli 7984 lira 20 kuruştur.

3 — Muvakkat teminat 596 lira 11 kuruştur.

4 — Bu işe ait evrak şunlardır:
A - Eksiltme şartnamesi
B - Mukavele projesi
C - Silsilei fiat, keşif hulâsası
D - Grafik, vesatî mesafe cetveli
E - Boyındırlık işleri genel şose ve köprüler fennî ve hususî şartnameleri

5 — Bu evrak her gün Encümen kaleminde görülebilir.

6 — İsteklilerin bu müddet içinde teminat makbuzlarile Vilâyet Daimî Enncümenine müracaatları ilân olunur. 4-4

Defterdarlıkdan

Askeri ve milkî tekaütlerle itam ve ereamilin ikinci üç aylık maaşlarının tevzii ve tediyesine 7-9-942 gününden itibaren başlanacakdır.

İstihkak sahiplerinin soy adlı mühürlerile resmi senet ve maaş cüzdanlarile birlikte müracaat etmeleri ilân olunur.

ZAYİ MÜHÜR

Münevver Yılmaz mühü rüzayi olmuştur bir daha onun hükmü olmayıp yerine Münevver Korkmaz mühürü kullanılacaktır.

Mecidözü Sarıhasandan Mehmet karısı Münevver korkmaz

İlân ve Abone

Yazı işleri için vilâyet Mektupçuluğuna müracaat edilir.

Matbaa işleriçin Matbaa Müdürlüğüne müracaat edilir.

GAZETENİN SENELİĞİ
150 Kuruştur

İlânın satırı - 5 - kuruş
Teşekkür İlânı Satırı -10- K
Günü geçen gazete - 5 - «
Haftası « « - 25 - «

ÇORUM
VİLÂYET MATBAASI

KURULUŞ TARİHİ: 1921

İDARE YERİ
Vilâyet Matbaası

ÇORUM

YIL: 21 — No. 1141

Çarşamba

9 - Eylül - 1942
Nushası - 3 - kuruştur.

- HER HAFTA ÇIKAR VİLÂYET GAZETESİDİR -

Çiftçiye Bol Kredi

Çevirme ve Donatma Kredisi İki Misline Çıkarıldı

FAİZ YÜZDE 6 YA İNDİRİLDİ

Zirai istihsali artırmak için çiftçiye lâzım olan maddî ve manevi her türlü yardımları yapmak ve kolaylıkları göstermek yolları üzerinde çalışan Ziraat Vekâleti, istihsal masraflarının yükseldiği bu anlarda çiftçinin ihtiyacı olan kredinin teminini ilk şart addetmektedir. Diğer taraftan Ziraat Bankası da bu şartı yerinde ve zamanında görmüş ve bu maksatla müstahsile banka şubeleri tarafından dekar başına verilen çevirme ve donatma kredisi bu sene bir misli daha artırılmıştır. Buna mukabil gerek büyük ve gerek küçük çiftçiden alınan faiz miktarı ise yüzde 6 ya indirilmiştir. Bu suretle istihsal masrafları artan çiftçiler, kendilerine lâzım olan kredi-yi ipotek veya müteselsil kefalet suretile Ziraat Bankası şubelerinden kolaylıkla temin edebileceklerdir. Vaktinde alınan bu karar önümüzdeki son bahar ziraati için müstahsile geniş bir istihsal imkânı vermektedir.

Muhtelif mahsuller için dekar başına bir misli artırılan kredi miktarını aşağıya koyuyoruz:

Hububat 4, pamuk 14, tütün 40, zeytin 20, üzüm 28, incir 20, fındık 14, limon portakal 40, sepze ve meyveler 40, afyon ve haşhaş 10, pirinç 28, ayintap ve yer fıstığı 10, gülyağı 15, bakla fasulye, nohut, mercimek, patetesi, gibi kuru zerzeveler 15 liradır.

Gerek Ziraat Vekâleti ve gerek Ziraat Bankası, çiftçi lehinde verilen bu kararları tarer tamimle bütün teşkilâtına bildirmişler ve bunun çiftçilere duyurulmasını istemişlerdir. Ulus

Sayın Başvekilimiz Trabzonda

Halkın Dileklerini Dinlediler ve Dediler ki, Hükümetimiz İhtiyaçlarınız Karşısında Sizin Arzularınız Dahilinde Çareler Arıyor

Trabzon, 6 a.a. — Evvelisi akşam şehrimize gelen Başvekil Şükrü Saracoğlu dün saat 10.30 da vilâyet komutanlığı, Partiyi, belediyeyi ve kız enstitüsünü ziyaret etmiştir.

Saat 15 te sayın misafirimiz ve eşleri Kisarna maden suyuna gitmişler ve oradaki tesisatı gördükten sonra şehre dönerek belediye bahçesinde bir gezinti yapmışlardır.

Buradan sonra yaya olarak çarşıdan geçen Başvekil ve eşleri halkın coşkun tezahürleri arasında bir müddet yürümüşler ve bu esnada muhtelif sanat ve meslek sahiplerile temaslarda bulunmuşlardır.

Başvekil yeni yapılan lise binasile Çocuk bakımevini de gezmişlerdir. Çocuk bakım evinde gördükleri intizamdan memnun olan Başvekilimiz bu yoldaki çalışmalarda müessesenin daha çok faideli olması temennisinde bulunmuşlar ve müesseseye ilâveten alınacak daha on kimsesiz çocuğun bakım masrafını deruhte buyurmuşlardır.

Saat 17 de Belediye tarafından Halkevinde sayın misafirlerimiz şerefine bir çay ziyafeti verilmiştir. Bu münasebetle Belediye reisi bir nutuk söylereyerek Baş vekillerini Trapzonluların aralarında görmekden doğan sevinçlerini bildirmiş ve hoş geldiniz demiştir.

Başvekil bu nutka aşağıdaki sözlerile mukabele etmiştir.

Arkadaşlar Karadenizin sert, cesur ve kahraman çocukları.

Buraya sizleri görmek, sizlerle görüşmek, dertlerinizi ve sevinçlerinizi paylaşmak için geldim. Dündenberi aranızda bulunuyorum. Güzel memleketinizin güzelliklerini gördüğüm gibi Karadeniz çocuklarından pek çoğu ile görüştüm. Bu görme ve görüşmenin bende uyandırdığı duygu şudur: Türk yurdunun bu güzel köşesi çocukları ile ne kadar mağrur ise bu çocuklarda yurtlarının güzelliğine o kadar mağrurdur. Buraya gelmeden evvel bazı yerlerimizde olduğu gibi burada da bir ekmek darlığı bulunduğunu biliyorum.

Daha yolda iken ve buraya geldikten sonra öğrendiğim bu darlık sizlere de bir iztirap kaynağı değil bilâkis sizler için bir eğlence ve şaka mevzuu teşkil etmiştir. Darlıktan neşe yaratmak ancak genç ruhların ve kuvvetli kalplerin kârıdır. Ve bunu ancak sizin gibi Karadenizin sert dalgaları ile boğuşa boğuşa yoğrulmuş ve yetişmiş insanlar yapabilir. Bu büyük ruhu hep beraber selâmlarım.„

Bundan sonra muhtelif dilekleri dinliyen Başvekil bunlara birer birer cevap verdikten sonra bu dileklerin pek çoğunun hükümetece daha evvel düşünülen

VALİMİZİN TEFTİŞLERİ

Valimiz Sayın Bay Muzaffer Akalın Ağustosun 7 inci pazartesi günü Alacaya şeref vererek teftiş ve tetkik icrasile Salı günü şehrimize dönmüşlerdir.

BOZOVA

26-8-942 gün ve 1763 sayılı kararname ile Urfa Vilâyetine bağlı Yaylak kazasının adı Bozova olarak değiştirilmiştir.

HALKEVİ SERGİSİ

Faaliyeti sona eren ve Halkevince açılmış olan Biçki ve Dikiş kursu öğrencileri tarafından Halkevinde bir Biçki ve Dikiş sergisi açılmıştır. Çağrılılar huzurunda törenle açılan bu sergi bir hafta devam etmiş ve çok kalabalık bir kütle tarafından ziyaret edilmiştir.

ÇORUMLU MECMUASI

Sipariş edilen kâğıdın henüz gelmemiş olması ve piyasede de mecmuaya elverişli kâğıt bulunmaması yüzünden bizzarur mecmuanın neşriyatı geri bırakılmaktadır.

Mamafi, alınan son haberlere nazaran mübayaa edilen kâğıdın pek yakında gelmesine intizar edilmektedir.

PARTİ MÜFETTİŞİ

C. H. Partisi Bölgemiz Müfettişi Erzurum Meb'usu Sayın Bay Salim Altuğ geçen pazar günü akşamı Ankaradan şehrimize şeref vermişlerdir. Sayın Müfettişimize hoş geldiniz deriz.

ÇORUM GECESİ

Ünüversiteli ve Liseli gençlerimiz tarafından Halkevinde bir Çorum Gecesi tertip edilmektedir. Bu gecede gençlerimiz Çorumlu şairleri anacaklar ve eserlerinden parçalar okuyacaklardır.

MR. ROOSVELTİN ŞAHSİ MÜMESSİLİ
Mr. Vilki Ankarada

Ankara: 7 (Radyo)

Amerika Birleşik Devletleri Cumhur Reisi Mr. Roosveltin şahsi mümessili Mister Vendell Vilki tayyare ile Kahireden Ankaraya gelmiştir.

Mister Vilki tayyare meydanında Hariciye Vekâleti Protokol Şefi, Hariciye Umumi kâtibi ile ileri gelenleri, Amerikanın Ankara Büyük Elçisi, Kordiplomatlar tarafından karşılanan misafir otomobillerile doğruca Amerikan Sefarethanesine gitmişlerdir.

Şehir Halkının Dikkat Nazarına

ÇORUM BELEDİYE RİYASETİNDEN:

1 — Belediye Meclisinin intihap müddeti hitam bulduğundan yeniden Belediye meclisine aza intihabına başlanmış ve Belediye kanununun 34 üncü maddesine tevfikan aza intihap etmeğe ve aza intihap olunmağa salâhiyetli olanların isimlerini havi usulü dairesinde alfabetik olarak yeni mahallât teşkilâtı üzerine tanzim edilmiş olan intihap cedvellerinin birer suretlerinin Belediye kapusu ile Ulucami karşısında Adliye binası divarına ve C.H.P. binası batı cebhesine talik olunmuştur.

İşbu intihap cetvelleri 8-9 942 salı günü saat sekizden itibaren tatil günleri hariç olmak üzere altı gün müddetle askıda kalacak ve bu müddetin sonu olan 14-9-942 pazartesi günü saat 18 de kaldırılacaktır.

2 — Cedvellerin asılı kaldığı işbu 6 gün içinde isimleri, hüviyetleri cedvellere yanlış veya mükerrer yazılmış veya hiç yazılmamış olanların vesair tashih talebinde bulunacakların 8-9-942 tarihinden 14-9-942 pazartesi günü saat on sekize kadar İntihap encümeni Riyasetine itiraz ve muracaat edebilecekleri, bu müddetin hitamından yani 14-9-942 pazartesi saat 18 den sora itiraz kabul olunmuyacağı ilân olunur.

İnhisarlar Vekilinin Yaptığı Beyanat

Istanbul, 5 (Ulustan) — Bir haftadanberi şehrimizde tetkikler yapan Gümrük ve İnhisarlar Vekili B. Raif Karadeniz şu beyanatta bulunmuştur:

"İnhisarların kahve ve çay işleri zahiren yavaş fakat hakikat halde mümkün olan sürat ve intizam içinde devam etmektedir. İlk mesele mevcut kahve ve çayların muayene ve satın alınması işi idi. Verilen beyanname adedi 6 bini mütecavizdir. Şimdiye kadar bunların hepsi birer birer elden geçirilmiş, stoklar tesbit olunmuş bir taraftan da teslim alınmalarına başlanmıştır. Müşkülât bilhassa eldeki çayların nevilerine ve mengelerine göre değişen maliyet fiatlarının hakikisini bulmak, verilen bedeli tespit etmek, ve eksériya çay olmıyan otlarla karıştırılmış çayları ayırmak gibi meselelerden ileri gelmiştir. Buna rağmen başlıyan muayene ve teslim alma işleri ikmal edilmek üzeredir.

İkinci mesele bu malları paketleyip inhisar malı olarak tevzie başlama işi idi. Paketleme işlerini yapacak atölyelerin kurulmaları ve biran evvel işe başlamaları işleriyle meşgulüz. Yaptığımız tetkiklerden teknik zorluklar dolayısiyle bu işin bir müddet daha gecikeceğini öğrendik. Bunun üzerine yurdun her tarafında tek fiatın tatbiki için açık satmak suretiyle de olsa inhisar mallarının satışa çıkarılmasına karar verdik. Bir ay sonra eski halde devam etmekte olan satışlara nihayet verilerek her tarafta çay ve kahve münhasıran inhisar idareleri tarafından inhisar fiatlariyle satılmağa başlanacaktır.

Kanuna göre inhisar mallarının ne zaman satışa çıkarılacağının bir ay evvel ilân edilmesine mecburiyet vardır. Bu ilânı şimdi yapıyoruz. Paketleme işleri de ilerledikçe tedricen açık satma ortadan kalkacaktır.„

Vekilin beyanatına göre yeni fiyatlar şunlardır: çekirdek kahve kilosu 500, çekilmiş kahvenin kilosu 630 kuruştur. Çayın kilosu iki nevi olmak üzere 13 ve 17 liradır ve bunlar perakende fiyatıdır. Vekil daha sonra inhisar mallarının her tarafta bulunamamakta olması meselesine temas etmiş, bunun ekseriya bertaraf edilmesi elde olmayan sebeplerden ileri geldiğini söylemiş ve demiştir ki:

"Bunların birisi istihsal zorluğu, diğeri de nakliyat işidir. Sonra umumiyetle inhisar mallarının istihlâki artmaktadır. Biz mart ayı içinde fiyatlara zam yaparken istihlâkin azalacağını tahmin ediyorduk. Böyle olmadı, bilâkis artmağa başladı. Diğer taraftan malûm sebepler dolayısile bilhassa kış aylarında fabrikalarımızın tam randmanla işliyememesi bazı mıntakalarda mamulât stoklarımızı eritmiştir. Fabrikalardan tam randman almak ve istihsali arttırmak için esaslı tedbirler aldık. Bu tetbirler verimli olacaktır.„

30 Ağustos Zafer Bayramı Münasebetile

Bu büyük gün şerefine Sungurlu kazasında büyük tezahürat yapılmış ve bütün kaza halkının iştirak eylediği merasimda kaza askerlik şube Reisi Yarbay Avni Kökner bir söylevde bulunarak bilhassa demiştir ki?

Size derin bir iç ferahlığı ve sonsuz bir sevinç içinde yirminci yıl dönümünü kutladığımız 30 - Ağustos zaferini genel çizgilerile anlatmak istiyorum. Ayrıca bu zaferi yüksek bir değerle kazanmış olan İstiklâl Ordusunun o zaman genç bir yüzbaşısı bulunmamdan müstesna fahr ve zevk duymaktayım.

Hepimize ne mutlu ki millî ve askeri tarihimizde büyük devrimlere, yeniliklere ilerlemelere başlangıç olan bu parlak ve ölmez yenişi her sene sulh cenneti olan yurdumuzda gittikçe artan coşkunluklar içinde kutluluyor ve büyükluyoruz.

Birinci Büyük Harpte, Kafkas zirvelerinden Umman kıyılarına, Basra denizinden Galiçya dağlarına kadar uzanan ve genişleyen buzlu ve kızgın cephelerde cihan tarihine ehemmiyetleri sonsuzlukla ölçülebilecek bir çok yararlık tabloları kazandıran Türk Ordusu yanlış siyasetlere ve sevki idarelere rağmen eğilmez başının en gururlu tacı bulunan şeref ve namusunu lâyık olduğu yükseklikllerde tutarak sonunda da daha hayatî ve daha mukaddes vazifemiz olan Ana yurdun korunmasına ve kurtarılmasına atılımda bulundu.

1908 den itibaren sırasile Makedonya, Garp çölü, Anafartalar, Kafkas, Suriye ve 1919 da Samsun ufuklarında yavaş, yavaş fakat bütün ihtişamile yükselen bir yıldız, bir ilâhi kahraman Ana Yurda nazır Ankara Burcuna, bu ulular mabedine Millî Savaş Karargâhını kurdu. Burada, Milletin ve Ordunun emri irade ve sevki idaresini kudretli pençesine alarak İnönü kapılarında, Dumlupınar yamaçlarında, Sakarya vadilerinde ezelden beri kendini bekleyen zafer perilerini kucaklayan hatırlarsınız değilmi? Bu, soydan soya ve ebediyete kadar Türk nesillerinin kalpgâhlarında taht lar kuran Büyük Atamızdır. Bu, öyle bir büyük ki, bunu tarihin tanıyıp mal ettiği diğer büyüklerden ayırt etmek lazımdır. Onlar da belki temsil ettikleri imparatorluklara, engin kıt'alar fetih ve ilâve etmek suretile millî tarihlerine azametli eserler kazandırmışlardır. Fakat bizim Atamız kadar asil ve esas olan milletlerin kalplerini hakiki mahiyette zapt ve teshir edememişlerdir.

Ve bunu müteakip uzun süren ve münderecatımızın çokluğuna binaen dercine imkân bulamadığımız söylev şucümlelerle sona ermiştir.

Şu aziz yurdun en faziletli varlıklarından bulunan ve bu günkü harplerde en hayatî bir kıymet ve rol oynayan hava cephemizi yıldırımlara eştir evet 30 Ağustos

Örnek olda cihana bu gün kükreyen ordu
Türkün saldırışından düşmanın kalbi durdu.
Türk esir bırakırmı bu güzel şanlı yurdu.
Volkanlardan ateşdir evet 30 Ağustos

Bu gündür bize veren, bu, sonsuz hürriyeti
Düşmandan ve saraydan kurtaran bu milleti
Bu gün kurdu, şüphe yok, nurlu Cumhuriyeti
Türke doğan güneştir evet 30 Ağustos

Çiğli Öğretmeni
ŞEMSEDDİN KURŞUN

İKİ MÜSAMERE HAZIRLANIYOR

Haber aldığımıza göre, yüksek tahsilli gençlerle liseli gençler ayrı ayrı birer müsamere hazırlamaktadırlar.

tedbirlerle karşılanmış bulunduğunu izah ederek: görüyorsunuz ki hükümetimizde ihtiyaçlarınız karşısında sizin arzularınız dahilinde çareler aramak yolundadır. Ve hükümetimiz mümkün görüldüğü nisbette bu çareleri temin edecektir. demiştir.

Geç vakta kadar devam eden bu samimi toplantıda Başvekil Halkevlilerin ve binanın etrafını dolduran Trabzonluların heyecanlı tezahürleri ve alkışları arasında ayrılmışlar ve ikametlerine tahsis edilen köşke gitmişlerdir.

Başvekilimiz ve sayın eşleri Ordu evinde yapılan bir aile toplantısına şeref vermişler, oynanan Milli oyunları takdirle seyir etmişlerdir.

Ereğli Kömür Havzası Maden Ocaklarında Çalışan İşçilerin Sıhhî İhtiyaçlarının Teminine dair Nizamname

Madde 1 - Ereğli kömürleri işletmesinde çalışan bütün maden işçilerinin, gerek iş başında ve gerek münavebe ile Havza hudutları dahilindeki köylerde bulundukları zamanlarda, 1593 sayılı Umumî Hıfzıssıha Kanunu ile 3008 sayılı İş Kanunu ve 4263 sayılı madenlerin aranma ve işletilmesi hakkındaki kanun hükümleri dahilinde her türlü sıhhî bakımlarını ve hasta ve kazazede olanlarının muayene ve tedavilerini temin etmek gayesile, lüzumlu olan (sağlık teşkilâtı) işletmece kurulur.

Madde 2 - Sağlık teşkilâtının senelik iş ve çalışma programı ve kadrosu ile bütçeleri, işletmenin iş programı ve kadro ve bütçelerinde ayrı bir kısım olarak, 3460 sayılı kanun hükümleri dairesinde tanzim ve tasdik edilir. Kat'i hesapları da aynı usule tabidir.

Madde 3 - Umumî Hıfzıssıha ve iş kanunları ile madenlerin aranma ve işletilmesi hakkındaki kanunlar göz önünde tutularak, ve işbu kanunda gösterilen hadlerden aşağı olmamak üzere Havza dahilinde nerelerde ne mikdar hastane, dispanser, revir ve eczane açmak lüzumlu olduğu, nerelerde ne mikdar hekim bulundurulacağı ve münavebeli işçiler için hangi mıntakalarda dispanser ve köy sağlık odaları kurulacağı iş ve çalışma programlarında gösterilir.

Madde 4 - Amele birliğine dahil bulunanlar ile bunların Havza dahilinde oturan ve geçimleri kendilerine ait olan aileleri efradı dahi, bu teşkilât tarafından meccanen muayene ve tedavi olunur. Buna mukabil sağlık teşkilâtının, tesisat bedelleri hariç olmak üzere, her ay tahakkuk edecek umumî masarifinin beşte biri, ailelerinin tedavisi karşılığı olarak Amele Birliği tarafından ve beşte dördü Ereğli kömürleri işletmesi tarafından ödenir.

Madde 5 - Sağlık teşkilâtına dahil başhekim ve diğer hekimler ile eczacılar, ebeler, hemşireler ve küçük sıhhat memurları İşletme Müdürlüğünün inhası üzerine, Sıhhat ve İçtimaî Muavenet Vekâletinin muvafakati alındıktan sonra İktisat Vekâletince tayin olunurlar. Ve bunların vazifeden ayrılışları, sebepleri ile beraber, İktisat Vekâletince Sıhhat ve İçtimaî Muavenet Vekâletine bildirilir.

Madde 6 - Sağlık teşkilâtı Sıhhat ve İçtimaî Muavenet Vekâletinin daimî murakabesine tabidir. Ve muntazaman, bu teşkilâtın bütçe ve iş programları ile katî hesaplarından, İktisat Vekâletince Sıhhat ve İçtimaî Muavenet Vekâletine malûmat verilir.

Madde 7 - Ereğli Kömür Havzası Maden Ocaklarında çalışan amelenin sıhhî ihtiyaçlarını temin için halen kurulmuş bulunan teşkilât, Ereğli kömürleri işletmesince idare edilir.

Madde 8 - 31.12.1935 tarih ve 2-3811 sayılı kararname ile yürürlüğe girmiş olan nizamname hükümleri ve bu nizamnamenin 22.12.1936 tarih ve 2-5704 sayılı ve 14.5.1941 tarih ve 2-15774 sayılı kararnameler ile yapılmış bulunan tadilleri mülgadır.

Madde 9 - 151 sayılı kanunun 6 ıncı maddesine göre tanzim ve Devlet Şûrasınca tedkik edilmiş olan bu nizamname, neşrini takibeden ay başından itibaren yürürlüğe girer.

Madde 10 - Bu nizamname hükümlerini İktisat ve Sıhhat ve İçtimaî Muavenet Vekilleri yürütür.

KURSU BİTİRENLERE Merasimle Diploma Verildi

Biçki ve dikiş kursunun sona ermesi dolayısile müdavimlerine törenle diplomaları verilmiş ve bunların 1, 2, 3 üncüleri de Halkevince mükâfatlandırılmışlardır.

HAYVAN HASTALIKLARI

Çorumun Hacıpaşa muhtarlığına bağlı Divan köyü sığırlarında Antraks tesbit edildiği ve mahallinde gereken tedbirlerin alındığı Veterinirlikten bildirilmiştir.

***

Çorumun Çukurveran köyü koyunlarında Antraks çıktığı ve gereken tedbirlerin alındığı Veterinerlikten bildirilmiştir.

YANGIN

Çorum merkezine bağlı Ezil köyünde ayın 6 ıncı pazar günü bir yangın zuhur etmiş ve bu yangında köyden Ali Demirözün evi ile bitişiğindeki Ahmet Olgunun zahire anbarı yanmıştır.

Merkezden yetişen jandarma ve itfaiyenin büyük gayreti sayesinde önü alınmış olan yangından Ali Demirözün ev eşyasile zahiresi ve samanı kurtarılamamıştır.

Ahmet Olgunun anbarındaki zahire temamile kurtarılmıştır.

Haber aldığımıza göre bu hafta içinde Osmancığın Fındıcak köyünde de bir yangın zuhur etmiş isede vak'a mahalline yetişen zabıtanın yardımı sayesinde yangının tevessüüne mahal bırakılmamıştır.

BİRLİK

Kastamonuda haftalık [Birlik] adile yeni bir arkadaşımızın daha intişare başladığını Matbaamıza gelen ilk sayısından öğrendik.

Yeni arkadaşımızı tebrik eder, yurt ve millete faydalı olarak çok uzun yıllar yaşamasını dileriz.

Belediye Daimi Encümeninden

1 — Dökme halinde iyi cins ve temiz kuru otun kilosu 7 kuruş, Tel balyalı iyi cins ve temiz kuru çayır otunun kilosu on kr.

2 — Dökme halinde iyi cins ve temiz samanın kilosu 4 kuruş, balyalanmış iyi cins ve temiz samanın kilosu 7 kuruştur.

Ticaret Vekâletinin 8-8-942 gün ve 16-24073 sayılı emirlerile kuru ot ve samana 942 - 943 mahsul mevsiminin devamı müddetince takdir edilen azamî fiatlar yukarıya çıkarılmıştır.

Bu fiatların Çorum merkez kazası için de aynen cari olacağı ilân olunur.

Kanun

Muamele Vergisi kanununun 12 inci maddesine bir fıkra eklenmesine ve 26 ıncı maddesinin fevkalâde hallerin devamı müddetince tatbik edilmemesine dair kanun

Kanun No : 4290
Kabul tarihi : 10.8.1942
Neşri tarihi : 14.8.1942

Madde 1 — 28.5.1940 tarih ve 3843 sayılı Muamele Vergisi Kanununun 12 inci maddesinin son bendine aşağıdaki (D) fıkrası eklenmiştir.

D) Nebatî mahsullerin ve prinanın tâsir veya tasfiyesile istihsal olunan yağlar.

Madde 2 — Aynı kanunun 26 ıncı maddesi hükmü, 3780 sayılı kanunun meriyette kaldığı müddetçe tatbik olunmaz.

Madde 3 — Bu kanun, 37 0 sayılı kanunun tatbikına lüzum kalmadığının hükümetçe ilân edildiği malî yılın hitamında meriyetten kalkar.

Muvakkat madde 1 — Bu kanunun birinci maddesi mucibince muamele vergisi mükellefiyetine giren sınıf müesseseler, birinci kânun 1942 sonuna kadar yazı ile istedikleri takdirde 1942 malî yılından itibaren götürü vergiye bağlanırlar.

Muvakkat madde 2 — Bu kanunun neşri tarihinden evvel ihraç edilmiş veya edilmek üzere beyannamesi verilmiş olan mamulâtın vergileri hakkında Muamele vergisi Kanununun 26 ıncı maddesindeki kayıtlara riayet edilmek şartiyle mezkûr maddedeki terkin hükmü tatbik olunur.

Madde 4 — Bu Kanun neşri tarihinden itibaren mer'idir.

Madde 5 — Bu Kanunun hükümlerini icraya Adliye, Maliye, İktisat, Gümrük ve İnhisarlar Vekilleri memurdur.

Çekirdeksiz kuru üzüm ihracatının mürakabesine dair nizamnameye bir madde eklenmesi hakkındaki nizamnamenin tadiline dair Nizamname

Madde 1 — 19-1-1940 tarihli ve 2-12707 sayılı kararname ile kabul edilen (çekirdeksiz kuru üzüm ihracatının mürakabesine dair 21-8-1937 tarihinde neşredilen nizamnameye bir madde eklenmesi hakkındaki nizamname) nin ikinci maddesi aşağıdaki şekilde tadil edilmiştir :

Memleket içinde ve dışında harp hali, seferberlik, seferberliğe hazırlık veya tabiî âfetler gibi mücbir sebepler altında nizamnamede yazılı tolerans hadlerini iki misline kadar artırmaya ve ikinci defa yapılan kontrollara mahsus olmak üzere nizamnamede yazılı bulunmıyan ve fakat piyasaca kabul edilen ölçüde toleranslar tanımağa, ambalâja müteallik hükümlerin tatbikında hal icbina göre karar almağa ve bu nizamnamenin muaddel 30 uncu maddesinde yazılı 20 günlük kontrol vesikası müddetini 60 güne kadar çıkarmağa Ticaret Vekâleti salâhiyetlidir.

Madde 2 — Devlet Şûrasınca tetkik edilmiş olan bu nizamnamenin hükümleri Resmî Gazete ile neşri tarihinin ertesi gününden yürürlüğe girer.

3 — Bu nizamname hükümlerini İcra Vekilleri Heyeti yürütür.

Satlık Ev Dükkân Mağaza

Eski Pamukhanı karşısındaki maa müştemilat bir ev ile altındaki ve marangozların işgalindeki üç dükkân ve Bozbuğa köyündeki üç parçadan 210 haklalık su altı tarlalar acele satılıktır.

Talip alanların ve görmek isteyenlerin Âdil Bey oğlu İhsan Cellât'a muracaatları ilân olunur.

Tapu Sicil muhafızlığından

Büğet köyünün elmapınarı, çamyanı, eski mezar yanı ve ayarıkta kuyu yeri, Çomar, ayarıkta kaklık, ayarıkta kır ve kavşut, kurtlu çördük, ağaç ağaçta cehrilik yeri, kavşut da bağ yeri, karye derununda bağça ki ceman 12 parça gayri menkulun 1289 ve 1301 seneleri yoklama kaydile Emir oğlu kızkısız Fevzi ve Ali ve Mehmet Binun Süleymanın namında kayitli olduğundan ve bunların ölümü ile vereselerinin elinde bulunduğundan bahsile namlarına intikalen tescili talep edilmektedir.

Bu gayri menkullerin mahallen keşif ve tahkiki için 18-10-942 günü saat 10 tayin kılınmış olduğundan bir hak veya tasarruf iddiasında bulunanlar varsa evrakı müsbitelerile birlikte yevmi müayyende mahallinde memura ve daha evvel Çorum Tapu Sicilli Muhafızlığına muracaatları ilan olunur.

ZAYİ MÜHÜR

422758 Nolu cüzdanla almakta olduğum tekaüt maaşımda tatbikli isim mührümü gaip ettim. Bu kerre yenisini alacağım eskisinin hükmü yoktur.

Askeri malûl
Çorumun Yoğunpelit K.
Süleyman oğlu İbiş Pancarcı

DAİMİ ENCÜMENDEN

Azı Kilo	Çoğu Kilo	Muhammen B. Lira	K.	Muvakkat T. Lira	K.	Cinsi
	6000		60	270		Koyun eti
6000	7000		30	257	50	Sığır eti
900	1000		11	8	25	Alibaba tuzu
1350	1500		20	22	50	Kuru soğan
2400	3000		30	67	50	Patetes
10000	12000		25	225		Yağı alınmamış süt
900	1000	1	03	77	25	Ayvalık sabunu
	600		40	18		Çamaşır sodası
70000	80000		02	102		Meşe odunu
130	140	ton 32	336			Çeltik Ma. kömürü

1 - 18-8-942 tarihinden itibaren yeniden 20 gün müddetle açık eksiltmeye konulan yukarıda cins, miktar ve muhammen bedelleri yazılı memleket hastanesinin 942 malî yılı ihtiyacından 10 kalem erzak ve levazımına alıcı çıkmadığından Eylulun 17 inci perşembe günü saat 15 de ihaleleri yapılmak üzere açık eksiltme müddeti 10 gün uzatılmıştır.

2 - Şartnameleri her gün Encümen kaleminde görülebilir.

3 - İsteklilerin tayin olunan gün ve saatte Vilâyet Daimî Encümenine müracaatları ilân olunur.

Çorum P. T. T. müdürlüğünden

1 — İdaremizde münhal maaşlı ve ücretli memuriyetlere ortamektep mezunları müsabaka ile alınacaktır.

2 — Müsabakada muvaffak olanların idarenin teklif edeceği yerlerde memuriyet kabul etmeleri şarttır.

3 — Müsabakada muvaffak olanlara 3656 sayılı kanun hükmüne göre 15 lira asli maaş veya 60 lira ücret verilecektir.

4 — İsteklilerin 788 sayılı memurin kanununun dördüncü maddesindeki şartları haiz ve devlet memuriyetine ilk defa gireceklerin 30 yaşını geçmemiş olmaları lazımdır.

5 — Müsabakaya girmek isteyenler 29-Eylul 942 salı günü akşamına kadar dilekçe ve evrakı müsbitelerile birlikte müdürlüğümüze müracaat etmelidir.

6 — Müsabaka 30- Eylul 942 Çarşamba günü saat 10 da yapılacaktır. 3-3

Daimi Encümenden

1 - 28 8-942 Tarihinden itibaren açık artırma müddeti 10 gün uzatılan Çorumun Yaydiğin kırı mevkiindeki 3 adet alçı kireç ocağına bu defa da alıcı çıkmadığından bir ay içinde pazarlıkla muamelesi tamamlanmak üzere açık artırma müddeti uzatılmıştır.

2 - Beherinin senelik muhammen maktu rüsumu 100 liradır.

3 - Muvakkat teminat 15 liradır.

4 - Şartname ve krokileri her gün Encümen kaleminde görülebilir.

5 - İsteklilerin bu müddet içinde teminat makbuzlarile Vilâyet Daimî Encümenine müracaatları ilân olunur. 1-4

Çorum P. T. T. Müdürlüğünden

İkinci eksiltmede talip çıkmayan haftada karşılıklı iki seferli ve aylık 200 lira muhammen bedelli Çorum - Mecidözü - Amasya postası nakliyatı 7 - 9- 942 tarihinden itibaren bir ay içinde ihale edilmek üzre pazarlığa konulmuştur. Muvakkat teminatı 180 lira ve idarî kefaleti 500 liradır.

Talipler şartnameleri Çorum P. T. T. Müdürlük kalemi ile Merkez Şeflerinden bedelsiz alır veya görebilirler.

İsteklilerin reşit ve iyi huy sahibi olduklarına namuü ve haysiyyete dokunur curüm ve bahusus agır hapis veya o derece cezayi icap ettirecek bir fiil ile mahkûm bulunmadıklarına ve dereceyi iktidarlarına dair vesikalar göstermesi ve okur yazar olmayan isteklilerin noterden musaddak bir vekâletname ile okur yazar bir vekil bulundurmaları lazımdırı

Tapu Sicil muhafızlığından

Çorumun Tepecik mahallesinin Orta kapaklı mevkiinde bir kıt'a bağ Bozduğan oğullarından Mehmet bin Ahmet Zaimin (1290) senesi yoklamasında kayitli isede meyanede ve sureti gayri resmiyede Cabaluz oğullarından Mehmet oğlu Mustafanın 35 sene evvel satın aldığından bahsile ve senetsiz tasarrufata istinaden mezkür Mustafa vereseleri tarafından tescili talep edilmektedir. Bu gayri menkulün mahallen keşif ve tahkiki için 26 9 942 günü saat 15 tayin kılınmış olduğundan bir hak veya tasarruf iddiasında bulunanlar varsa evrakı müsbitelerile birlikte mahallinde memura ve daha evvel Çorum Tapu sicilli muhafızlığına müracaatları ilân olunur.

Daimi Encümenden

1 — 19-8-942 Tarihinden itibaren açık eksiltme müddeti on gün uzatılan Vilâyet Ayğır deposunda yapılacak tamirat işine bu defa da alıcı çıkmadığından bir ay içinde pazarlıkla muamelesi temamlanmak üzere açık eksiltme müddeti uzatılmıştır.

2 — Keşif bedeli 501 lira 63 kuruştur.

3 — Muvakkat te'minat 37 lira 65 kuruştur.

4 — Şartnamesi her gün Encümen kaleminde görülebilir.

5 — İsteklilerin bu müddet içinde te'minat makbuzlarile Vilâyet Daimî Encümenine müracaatları ilân olunur. 2 4

Daimi Encümenden

1 — 1 - 8 -942 tarihinden itibaren bir ay içinde pazarlıkla muamelesi tamamlanmak üzere açık eksiltme müddeti uzatılan Vilâyet merkezindeki 6 ilkokulun azı 13000, çoğu 15000 kilo meşe odununa bu müddet içinde de alıcı çıkmadığından Eylulun 21 inci pazartesi günü saat 15 de ihalesi yapılmak üzere 20 gün müddetle yeniden açık eksiltmeye konulmuştur.

2 — Kilosunun muhammen bedeli 2 kuruş 50 saltimdir.

3 — Muvakkat teminat 28 lira 50 kuruştur.

4 — Şartnamesi her gün Encümen kaleminde görülebilir.

5 — İsteklilerin teminat makbuzlarile tayin edilen gün ve saatte Vilâyet Daimi Encümenine müracaatları ilân olunur. 1-2

Alaca Sulh Hukuk Hakimliğinden

Alacanın Yenice köyünden Mustafa oğlu Hüseyin Kılınç tarafından Alaca tapu memurluğu aleyhine açılan mevki ve hudutları aşağıda yazılı iki kıta tarlanın tescili davasından dolayı yapılmakta olan muhakemede Alacanın yenice köyünde tantidağ'ı mevkiinde kâin şarkan yol, garben Hüseyin oğlu Ali, cenuben İbiş oğlu İhsan, şimalen Hüseyin oğlu Abdullah ve Durak ile mahdut 3 dönüm 50 lira kıymetindeki ve yine tanti dağı mevkiinde Kain şarkan yol garben Ali oğlu Kâzım ve Veli cenuben Feruz oğlu Bekir şimalen Ömer oğlu Ali ile mahdut 4 dönüm 100 lira kıymetindeki tarlalar hakkında bir itiraz ve talepleri bulunanların tarihi ilandan itibaren bir ay içinde Alaca Sulh hukuk mahkemesine müracaat etmeleri ilân olunur.

Vilâyet Defterdarğından

Maliye meslek mektebinin ikinci şudesine hariçten alınacak talebinin 10 Eylul 942 perşembe günü Defterdarlık binasında yazılı imtihanları yapılacaktır. Bu imtihanda muvaffak olanlar ayrıca Ankarada (25 9-942)de sözlü imtihana tabi tutulacaklardır. Müsabakaya girmek için onyedi yaşından küçük, 25 yaşından büyük olmamak, en az Orta tahsili bitirmiş bulunmak, askerlik çağında olanlar için askerliğini yapmış veya sair sebeplerle alâkasını kesmiş olmak şarttır. (Tecilliler alınmaz) Mektep tahsil müddeti iki senedir. Talebe mektepte yatar. İaşeleri için ayrıca ayda orta mezunlarına 40, lise mezunlarına 45 lira tevkifatsız verilir. Mektebi muvaffakiyetle bitirenlerden orta mezunları 20, lise mezunları 25 lira maaşlı memuriyetlere tayin olunurlar.

Taliplerin bildirilen günde fotografli nüfus kâğıdını ve mektep şahadetnamelerile Deftedarlıkta hazır bulunmaları ilân olunur.

Tapu Sicil muhafızlığından

Çorumun Mescitli köyünün Çayır mevkiinde vaki ve Kör İbo oğlu Ali mahdumları Rüstem ve Nuri adlarına 322 yoklama kaydinde yazılı ve mevkii çayrı olarak gösterilmiş isede 322 Hasılat defterinin 307 Nosunda işbu tarlanın mevkii Kaya dibi olarak kayıtli bulunmasına ve kaydin eski olmasına nazaran yekdiğerine mübayin olan bu kayitler üzerinde ve hudutların tesbitine ve hemhudutlara tecavuz olup olmadığının tetkiki ve mahallen keşif ve tahkiki için 18-10-942 günü saat 10 tayın kılınmış olduğundan bir hak veya tasarruf ve tecavuz gibi bir iddiada bulunanlar varsa evrakı müsbitelerile birlikte mahallinde memura ve daha evvel Çorum Tapu Sicilli Muhafızlığına müracaatları ilân olunur.

Daimi Encümenden

1 — Sipor alanı haricinde mülkiyeti Hususi idareye ait ve ziraata elverişli 6 hektar, 43 ar, 30 metre murabbaı ve diğeri bir hektar, 46 ar, 94 metre murabbaı iki kısım arazinin 30 - Birinciteşrin - 942 der. başlamak ve bir Ağustos 943 tarihinde sona ermek üzere kirası Eylulun 23 üncü çarşamba günü saat 15 de ihalesi yapılmak üzere 20 gün müddetle açık artırmaya konulmuştur.

2 — Senelik muhammen kira bedeli 155 liradır.

3 — Muvakkat teminat 11 liradır.

4 — Şartnamesi her gün Encümen kaleminde görülebilir.

5 — İsteklilerin teminat makbuzlarile tayin edilen gün ve saatte Vilâyet Daimî Encümenine müracaatları ilân olunur. 1-3

KURULUŞ TARİHİ: 1921

İDARE YERİ

Vilâyet Matbaası

ÇORUM

- HER HAFTA ÇIKAR VİLÂYET GAZETESİDİR -

YIL: 21 — No. 1142

Çarşamba

16 - Eylûl - 1942

Nushası - 3 - kuruştur

Millî Şefimiz Cumhurreisimiz Ankaraya Şeref Verdiler

Adapazarı, 11 a.a. Reisicumhur İnönü dün gece saat 14 de hususi trenlerile buraya gelmişlerdir. Geceyi trenlerinde geçiren Millî Şef sabah saat 8 de yanlarında Maarif Vekili olduğu halda trenlerinden inerek kendilerini karşılamıya gelen Vali, Kaymakam, Komutanlar ile Parti, Belediye ve Halkevi reisleri, vilâyet ve kazamız memurlarına iltifatta bulunmuşlar ve kendilerile görüşmüşlerdir. Risicumhur İnönü bundan sonra istasyonun dışını dolduran Adapazarı halkının içten tezahuratı ve alkışları arasında otomillerine binerek demir ve tahta fabrikasına gitmişlerdir. Millî Şef fabrikayı ve yapılan işleri en ufak teferruatına kadar tedkik buyurarak fabrika mühendislerinden izahat aldılar. Bir buçuk saat süren bu tedkik işinden sonra fabrikanın apartımanında bir müddet istirahat buyuran Millî Şef, bu fabrikanın ziraî alât yapabilme hususunu ve şimdi yapılan araba vesaire işinden başka ne gibi işleri yapabileceği hakkında alâkadarlara sualler tevcih etmişler ve aldıkları cevaplardan memnuniyet göstermişlerdir.

Reiscumhur İnönü sokakları dolduran halkın çoşkun alkışları arasında fabrikadan ayrılarak Halkevine şeref vermişler ve müteakiben şehir içinde bir gezinti yapmışlardır.

Geçtikleri yerde en içten bağlılık ve saygı tezahürleriyle karşılanmış olan Millî Şef saat 11 de Arifiye'ye gitmek üzere buradan ayrılmışlardır.

Arifiye 11 a.a. — Reisicumhur İnönü bugün buraya gelerek Arifiye Köy Enstitüsünü şereflendirmişler ve havanın yağışlı omasına rağmen talebenin bizzat yapmakta oldukları enstitü pavyonlarının inşaatını yerinde tetkik buyurarak yaptıkları işler hakkında talebelere sualler sormuşlar ve iltifatta bulunmuşlardır.

Enstitünün yaptığı işleri en ince noktasına kadar tetkik eden Millî Şef, bundan sonra enstitü talebe korosunun dört sesle söylediği İstiklâl Marşını ve diğer millî parçaları dinlemişler, enstitüde gördükleri çalışma ve intizamdan çok memnunluklarını ifade buyurarak ve kendilerini teşyie gelen zevatla vedalaşarak hususi trenlerine binmişler, enstitü talebelerinin alkışları ve yaşa sadaları arasında Arifiye'den ayrılmışlardır.

Arifiye, 11 a.a. — Reisicumhur İnönü'nün refakatlerinde Arifiyeye gelmiş olan Maarif Vekili Hasan Ali Yücel enstitünün misafiri olarak burada kalmıştır.

Cumhurreisimiz Millî Şef İnönü dün akşam saat 22 de Ankara'ya dönmüşler ve garda B. M. M. Reisi B. Abdulhalik Renda, Başvekil B. Şükrü Saracoğlu, Ankarada bulunan Vekiller, C. H. P. Umnmî İdare Heyeti âzaları, Mebuslar, Ankara Valisi ve Emniyet Müdürü, Ankara Merkez Komutanı ve diğer askeri ve mülki erkân tarafından karşılanmışlardır. (a.a)

Başvekilimiz

Doğu Tedkik Gezisinden Ankaraya Avdet Buyurdular

Ankara 9 a.a. — Şark vilâyetlerinde bir tetkik gezisinden dönmekte olan Başvekil Şükrü Saracoğlu bu akşam 21,30 da Ankara'ya dönmüş ve istasyonda Büyük Millet Meclisi Reisi Abdülhalik Renda ile Vekiller, Parti umumî idare heyeti âzaları, Mebuslar ve Vekâletler ileri gelenleri tarafından karşılanmışlardır.

Ankara, 9 a.a. — Şark vilâyetleri seyahatinden dönen Başvekilimiz Şükrü Saracoğlu Anadolu Ajansının kendilerinden seyahatleri hakkındaki intibalarını soran bir yazarına: "Seyahatimden memnuniyetle dönüyorum. Gördüğüm Türk çocuklarından diğer Türk çocuklarına selâm getirdim„ demiştir.

ORMAN U. MÜDÜRÜ

Orman Umum Müdürü Sayın Bay Fahri Bük, ayın 13 üncü pazar günü akşamı şehrimize gelmişler, pazartesi ve salı günleri Orman Çevirge Müdürlüğünde bazı incelemelerden sonra Sayın Valimizle de uzun bir görüşmede bulunarak dün Amasyaya hareket eylemişlerdir.

Valilik Merkez Kazasına Bağlı KÖYLERİN MUHTARLARI İÇİN AÇILAN İDARİ KURS

Gördükleri işlerde kolaylık göstermek ve köy kalkınmasını hızlandırmak için Valilik Merkez kazasına bağlı köylerin muhtarlarına Çorum'da bir kurs açılmıştır. Merkez kazasına bağlı (128) köyün muhtarını bir arada toplamak güç olması ve köylülerin işlerinden kalmaması için köyler bölgesine göre ikiye ayrılmış, Çorumun pazarı olan çarşamba günü bu toplantıların yapılmasına karar verilmiştir.

İlk toplantı 9 - Eylül - 1942 çarşamba günü saat 14 de Halkevi salonunda yapılmıştır. Bu toplantıya (38) köyün muhtarı ve kâtipleri iştirâk ettikleri gibi daire müdürlerile birlik bir çok dinleyiciler de gelmiştir. Toplantıyı Sayın Valimiz bir söylevle açmış, köy işlerinin öneminden bahsetmiş, son zamanın en ehemmiyetli bir olayı olan elkonan mahsulün zamanında tesellümünden doğacak faydaları anlatmış, muhtarlardan soracakları bir şey bulunub bulunmadığını, bir şikâyetleri varsa söylemelerini istemiştir. Muhtarlar hükümete borçlandıkları mahsulü zamanında getirdiklerini, getirmiyenlerin de hazır olduklarını, yalnız bir iki köyün dolu ve kuraklık dolayısile tohum sıkıntıları bulunduğunu söylemişler, Sayın Valimiz de bu dileklerinin ehemmiyetle dikkate alınacağı vadinde bulunmuşlardır.

Bu konuşmalar bittikten sonra Maarif Müdürü köy kalkınmasının temini için köylünün üzerine düşen vazifeler üzerinde kısa bir konuşma yapmış, köyde okulun ehemmiyetini anlatmış, devletin köyde okul kurulmasına verdiği kıymete işaret etmiş, herşeyden önce köylünün bir okul binası yapmak zorunda bulunduğunu ifade etmiştir. Bundan sonra yeni çıkan 4274 sayılı köy okulları ve köy enstitüleri teşkilât kanunundan muhtarları ve köylüyü ilgilendiren bazı maddelerini okuyarak anlatmıştır.

Bunu müteakip kürsüye Defterdarlık namına tahsilât şefi gelmiş, maliyenin vazifeleri ve verginin ne olduğu hakkında kısa bir başlangıç yapmış, sayım ve veraset vergilerinde köy muhtarlarına ve ihtiyar heyetine düşen vazifeleri izah etmiştir.

15 dakikalık bir dinlenmeden sonra Ziraat Müdürlüğü namına Ziraat Muallimi ziraatin ehemmiyeti hakkında kısa bir hasbihalden sonra çiftçi mallarını koruma kanununun köylüye olan faydalarını anlatmıştır.

Hükümet Doktoru bulaşıcı hastalıklar ve bunlardan korunma çareleri ile köy muhtarlarının buna karşı alacakları durumu anlatmış, köy temizliği ve halâ işleri üzerinde önemle durmuştur.

Orman Çevirge Müdürü ağaç ve ağacın insan hayatındaki rolü hakkında çok veciz ve köylünün anlıyabileceği bir dille evvelden hazırlanmış güzel bir söylevi okumuştur. Bu söylev aynen diğer sütularımıza alınmıştır.

Köy Bürosu namına köybürosu Merkez Memuru köy kanunu gereğince köy muhtarlarının ödevleri ve bunların yapılmasında dikkat edilecek noktalar üzerinde ayrı ayrı durmuş ve izahat vermiştir.

Muhtarlara verilen birinci ders bu suretle sona ermiştir. Dünya karşısında Türkiyenin durumuna dikkatleri çekilmiş, ne kadar çok çalışmak zorunda bulunduğumuz anlatılmıştır. Bundan sonra Türk Hava Kurumuna köylünün yapacagı bağışlamalar için kurum tarafından muhtarlara bir kaç söz söylenmiş, muhtarlar bu vazifeyi büyük bir istekle kabul etmişler, kelecek toplantıya bağış listesini de beraber getireceklerini vadetmişlerdir.

15 Gün sonra yine bir toplantı yapılacağı, bu toplantıda şimdi temas edilemiyen alâkalı kanunlar üzerinde durulacağı söylenerek dağılmışlardır.

16- Eylül- 1942 Çarşamba günü ikinci gurup muhtarlar toplanacak, aynı dersler bunlara da verilecektir.

PARTİ MÜFETTİŞİ

Şehrimize geldiklerini bildirdiğimiz C. H. Partisi Bölgemiz Müfettişi Erzurum Meb'usu Sayın Bay Salim Altuğ, şehrimizde beş gün kalarak Parti işleri üzerinde tedkikte bulunduktan sonra, geçen cuma günü Amasyaya gitmişlerdir.

YENİ DEFTERDAR

Açık bulunan Vilâyetimiz Defterdarlığına Maraş Defterdarı Sait Kandan'ın tayin kılındığı haber alınmıştır.

Bilumum Yapağı ve Yüne ait Kararname

2

Kararname No: 18682

Memleketin her tarafında mevcut ve hakikî veya hükmî şahıslar ellerinde bulunan bilûmum yapağı ve yünün beyana tabi tutulması ve elkonulması hakkındaki ilişik K - 386 sayılı kararın meriyete konulması İcra Vekilleri Heyetinin 27-8-1942 tarihli toplantısında kabul olunmuştur.

Karar sayısı: 386 :

1 — Millî Korunma Kanununun 4 üncü ek maddesi hükmüne müsteniden memleketin her tarafında mevcut ve hakikî veya hükmî şahıslar ellerinde bulunan bilûmum yapağı ve yünü işbu kararın neşrini takip eden 10 gün içinde bir beyanname ile en yakın Türkiye Cumhuriyeti Ziraat Bankası şube veya ajansına ve bunların bulunmadığı yerlerde en büyük mülkiye memuruna bildirmeye mecbur tutulmuşlardır.

2 — Bu karar mucibince beyana tabi tutulan yapağı ve yünler şunlardır:

(a) Saf ve yarım kan merinos yapağıları, her nevi yerli yapağıları, güz ve kuzu yünleri, besi malları, deri malları ve kasapbaşı yapağıları gibi yapağı ve yün mefhumuna giren bütün maddeler.

(b) a fıkrasında yazılı malların tam veya yarı yıkanmış veya taranmış veya boyanmış veya fitil haline getirilmiş olanları.

3 — Birinci maddede gösterilen mallardan aynı maddede yazılı sahıslar kendilerine ait olup ta tasarrufları altında bulunan yerlerde bulundurdukarı ile, her hangi bir sebep ve suretle başkalarının tasarrufu altında bulunan mahallerde bulundurduklarını beyan edecekleri gibi bunlardan başkalarına ait olup ta her hangi bir sebep ve suretle muhafaza ettiklerini de beyan edeceklerdir.

4 — İşbu kararın neşri tarihindeki malûmatı ihtiva edecek olan beyannamelere derci mecburi hususat şunlardır:

(a) Beyanname sahibi müstahsil ise veya tacir olmayan bir şahıs ise, adı, soyadı, meslek veya sanatı, ikametgâhının açık aderesi,

(b) Beyannamenin sahibi tacir sıfatını haiz olduğu takdirde, adı ve soyadı, ticari unvanı, ticaretinin nevi, ticarethanesinin ve ayrıca ikametgâhının açık adresi,

(c) Birinci maddede yazılı malların nevi, cinsi, farık vasıfları ve bunlara göre ayrı ayrı miktarları,

(d) Beyannameyi verenin, beyannameye dercettiği mallara mal sahibi, mürtehin, emanetçi, yediemin gibi hangi sıfatla malik veya zilyed olduğu,

(e) Bu malların bulunduğu yerlerin köy, kasaba ve şehir, cadde, sokak ve numara itibariyle vazıh surette beyanı,

(f) Beyannamelerde yazılı malların tamamının veya bir kısmının bu kararın neşrinden evvel vâkı bağlantılarla sanayi müesseselerine verilmesi mukarrer ise, keyfiyeti tevsik eden vesaikin mahiyeti, tarih ve numaraları ve hangi fabrikaya verileceği, (fabrikalar da verecekleri beyannamelerde bu kabil bağlantılarını göstereceklerdir.)

(g) Beyanname münderecatının hakikate tamamen muvafık olduğunun beyaniyle tanzim tarihi ve imza,

5 — Millî Korunma Kanununun muaddel 14 üncü maddesinin verdiği salâhiyete müsteniden, işbu karar hükümleri mucibince beyana tabi tutulan mallara hükümetçe elkonmuştur.

6 — Bu karar mucibince beyan edilen malların bu karar hükümleri dairesinde mübayaasına ve İktisat Vekâletince tesbit edilecek esaslar dahilinde tevziine Sümer Bank memur edilmiştir. Mübayaa olunan malların bedeli bu banka tarafından tesellümü mütaakıp ödenir.

7 — Hükümetçe elkonan malların bu kararın neşri tarihinden itibaren başkalarına satılması yasak olup bu mallar hükümete satılmış sayılır. Ancak beyannamelerin tevdii için verilmiş olan mühletin hitamından itibaren Van, Ağrı, Kars, Erzurum, vilâyetlerinde bir ay diğer vilâyetlerde ise bir buçuk ay içinde Sümer Bank tarafından malların satın alındığı beyanname verenlere tahriren bildirilmediği takdirde, bu mallar serbest kalır.

8 — Millî Korunma Kanununun 4 üncü ek maddesinin son fıkrası hükmüne müsteniden Sümer Bank tarafından beyannameler münderecatı hakkında istenilecek her nevi malûmat evrak ve vesaikın alâkadarlar tarafından ibrazı veya verilmesi mecburidir.

9 — Yün ipliği tesisatı olan fabrikalar işbu kararın neşri ile faaliyetlerini tatil etmeyip ellerinde mevcut beyan edilmiş malları mutat veçhile işlemeğe devam edebilirler. Şu kadar ki bu malların satın alındığına mütedair 5 inci maddedeki el koyma hükmüne müsteniden tahriri tebligat vuku bulduktan sonra mübayaa olunan miktar işlenemez.

10 — Bu karar hükümleri dairesinde elkonan mallar Ticaret ve İktisat Vekâletlerince müştereken tesbit edilmiş olup 23 4-1942 ve 7-5-1942 tarihlerinde bütün 194? — 1943 mahsul mevsimine şamil olmak üzere ilan edilen esas fiatlar üzerinden ve mezkûr ilânlardaki esaslar dahilinde mübayaa olunur.

İkinci maddede yazılı ve beyana tabi tutulan ve 23-4-1942 ve 7 5-1942 tarihlerinde neşrolunan fiat listelerine dahil olmıyan malların mübayaa bedelleri Millî Korunma Kanunu hükümleri dâhilinde İktisat Vekâletince ayrıca tesbit ve ilân olunur.

11 — İşbu karar hükümlerinin tatbikatı cümlesinden olarak Sümer Bankça Hükümet nam ve hesabına yapılacak yapağı mübayaatı borsa resminden muaftır.

12 — İşbu karara müsteniden elkonup mübayaa olunan mallardan ihracata tahsis olunabilecek kısım ile fabrikalara verilecek olanlar için Sümer Banka hakiki masraflardan başka, umumî masraf hissesi karşılığı olmak üzere mübayaa tutarı üzerinden yüzde 1 ödenir.

13 — İşbu karar neşri tarihinden itibaren mer'idir.

Zeytinyağı ve Sabuna
KONAN FİATLAR KALDIRILDI

Vilâyet Yüksek makamından :

Zeytin yağı ve sabuna Vekâletçe tesbit edilen satışa esas olmak üzere ve bu fiatlara istinaden tesbit edilmiş olan mahallî azamî fiat 12 Eylûl 942 den itibaren kaldırılmıştır.

Çiftçiye Tohumluk Verilecek
Belediyelere Hububat Mubayaası İçin Mezuniyet Verildi

Ankara, 12 a.a. — Bize verilen malûmata göre, Ziraat vekâletinin lüzumlu gördüğü tohumluk hububat Ticaret vekâletince tahsis edilmiş ve müracaat vukuunda teslim için Toprak mahsulleri ofisince tertibat alınmıştır.

Ticaret vekâleti, diğer taraftan alelumum hububatın en iyi muhafazası usullerini de tetkik ettirmektedir. Hububatın mümkün olduğu kadar uzun zaman en az fire ile saklanabilmesi lüzumu malûmdur. Bu bakımdan muhtelif memleketlerdeki fire nisbetleri ve muhafaza usulleri tetkik ettirilmekte ve bu mevzua dair yabancı memleketlerden getirilen kitaplardan da faydalanılarak bir talimatname hazırlanmaktadır.

Hububat işlerimize dair Ticaret Vekâleti tarafından toprak mahsulleri ofisine daha başka vaziyfelerde verilmiştir. Bu meyanda, ofis memleketimize şiddetle ihtiyacı bulunan bir anbar şebekesi kazandırmak, büyük şehirlerimizde sıhhî ve iyi ekmek çıkarabilecek ekmek fabrikaları kurmak mevzularını ehemmiyetle ele almıştır.

Ankara 12 a.a. İcra vekilleri heyetince kabul edilen bir kararnameye göre, mahallî ihtiyaçlar için bilumum belediyeler memleketin her tarafından hububat satın almıya mezun kılınmışlardır.

Bu selâhiyet bilumum belediyelere, hemen harekete geçerek memleketin her tarafında borçlandırılan miktar haricinde kalan kısımdan lüzumlu hububatı almaları ve ekmek ihtiyaçlarını temin eylemeleri vazifesini de vermektedir.

PARTİ KONGRELERİ

1 Eylûldan itibaren başlamış bulunan C. H. Partisi ocak kongrelerine, Vilâyetimizin her tarafında hummalî surette devam edilmekte, köylü ve şehirli bütün yurddaşlar bu kongrelerle yürekten ilgilenmektedir.

HALKEVİ REİSİ

Şehrimiz Halkevi Reisi Naim Atalay hususî işlerinin tesviyesi için dünkü salı günü sabahı İstanbula gitmişlerdir.

EDEBİYAT GECESİ

Yüksek tahsilli gençlerimiz tarafından hazırlanmakta olduğunu haber verdiğimiz Çorum Edebiyat Gecesi, dünkü salı günü gecesi Halkevinde icra kılınmıştır.

Bu gecede, gençlerimiz tarafından Çorumlu şairlere ait muhtelif eserler okunmuş ve saz şairleri tarafından da bazı parçalar çalınmıştır.

Yine bu geceye mahsus olarak, Halkevi Ar Kolu tarafından millî ve mahallî şarkılar söylenmiş ve oyunlar oynanmıştır.

MÜSAMERE

Okullu gençlerimiz tarafından hazırlanmakta olan Devrim Yolcuları piyesile İnsan Sarrafı komedisi önümüzdeki cuma ve cumartesi geceleri sinema binasında temsil edilecektir.

Muhtarlar Toplantısı Münasebetile
Orman Çevirge Müdürünün Verdiği Söylev

Köylü kardeşler, sizinle bugün bütün insanlığı bilhassa sevgili yurdumuzu ilgilendiren mühim bir mesele hakkında görüşmek ve konuşmak istiyorum. Bunun ne olduğunu ve ne olacağını tabiidir ki, ormancı olmaklığım dolayısile anlamışsınızdır. Evet, sizinle konuşacağım mesele orman ve ağaç işidir.

Ormanlar Allahın bütün insanlara ve hatta hayvanlara bağışladığı en büyük ve en kıymetli bir hazinedir. Bunun kıymetini bilmek ve takdir etmek bizim için önemli bir borçtur.

Bilirsiniz ki, ormanı ve ağacı olmayan topraklarda hayvanlar bile yaşayamadığından, insanlarda bu gibi çıplak yerlerden uzaklaşarak kendilerine maddi ve manevi yardımları dokunan orman ve ağaçların kucaklarına kendilerini atmakta veyahutta buraları ağaçlandırarak yaşamağa çalışmaktadırlar.

Ormanlar bilhassa sıhhî durum ile reçberliğimizin en büyük ve en kuvvetli bir desteğidir. Ormanı olmayan yerlerde hiç bir vakıt ziraat yapılamaz.. Toprağa atılan tohumlar da ekseri seneler ciftçinin elini böğründe bırakır. Ormansız olan yerlere yağan rahmet değil, bir bela ve felâket halini alır. Ve buralardaki az çok mahsul yetiştirme kabiliyeti olan toprakları, yağan yağmurdan hasıl olan ve felâket halinde gelen seller önüne katarak büyük ırmaklara ve buradan da denizlere götürür ve döker. Bunların yerlerine de verimsiz kum, çakıl ve büyük parçada kayaları yığar ve harabeye çevirir, bu meyanda köyleri de basarak telafisi mümkin olmayan zayiata sebebiyet verir.

Yağan yağmurlar bu gibi ormansız yerlerde toprakların taş gibi sert vaziyete girmesinden emilemeyerek toprak altı rutubeti kalmaz ve su kaynakları da yaz ortalarında derhal kurur ve çöl halini alır.

Ormanı bulunan memleketlerin ise havası ve suyu iyi olduğu gibi oralarda yaşayan insanların da daima sıhhatte ve dinç olarak yaşadıklarını her gün gözümüzle görmekte ve onlara gıpta ile bakmaktayız.

Ormanı olan topraklar çatlamaz, kaymaz mahsullerimizin büyüye bilmesi için lâzım olan toprak altı su ve rutubeti muhafaza ile reçberliğimize yardım eder. Ormanı olan topraklar her vakıt için sünger gibi yumuşak bulunduklarından yağan yağmuruları emerek toprak altı su kaynaklarını çoğaltır ve her vakıt için toprakta suyu hıfzeder. Ve şiddetli surette yağan yağmurlardan hasıl olan ve bizim için bir felâket halini alan o deli sellerden tarla, bağ ve bahçe ve köylerimizi korur. Ormansız yerler ise bu gibi sel tehlikesile her sene ve her vakıt karşılaşır ve reçberin elini böğründe bırakır.

Ormanı olan yerlerde hastalık kalmaz, bilhassa sıtma bulunmaz.

Bütün dünyayı saran şu harp felâketlerini görüyoruz. Bunlardan en fazla müteessir ve mutazarrır olan ve mukavemet yapılmadan duşman ayakları altında ezilen memleketlerin de bilhassa ormansız ve açık olan topraklar ve yurtlar olduğunu da her gün işitiyor ve görüyoruz.

Şimdiki harp usullerinin değişmesi ve duşmanın havalardan her vakit için rakibinin ne yaptığını görmesi ve ona göre tedbir alması hesabile bütün planlar suya düşüyor. Açık sahalarda yapılan hareketlerde düşman vaziyeti görerek havadan bombalarla amansız bir surette hücum ile rakibini öldürüyor ve eziyor. Bunun içindir ki Almanlar harp zamanında ağaçsız ve ormansız olmak; ekmeksiz ve aç kalmak kadar tehlikeli ve fenadır diyerek ormanlarının muhafazasına her şeyden fazla ehemmiyet veriyor.

Bu gün ağaçlardan bilhassa Almanlar ve diğer Avrupa memleketleri çok fayda görmekte; benzin bile çıkararak bu suretle tayyarelerini kullanmakta, yine bundan başka şeker, ispirto, sun'i ipek, odun yünü, iplik, harp için yüksek patlayıcı maddeler, barut vesaire imal etmektedirler.

Avrupa milletleri arasında o kadar ağaç sevgisi vardır ki; buna misal olarak şunu söyleyebilirim: Bir Amerikalı memleketimizde seyyahat ederken yolu bir ormana tesadüf eder ve buradan geçerken otomobili bir ağaca çarparak ağacı zedeler ve yaralar. Bunu gören Amerikalı derhal otomobilinden iner adeta bir insanı yaralamış gibi ağacın zedelenen yerini bir sarkı bezi ile sarar ve buradan o suretle ayrılır. İşte size ve bize nümune olabilecek ve yüzümüzü kızartacak hakiki bir misal.

Ağaçların hayat bakımından insan ile hayvandan hiç bir farki yoktur. Ağaç ta yaralandığı zaman müteessir olur, kan yerine su akıtır. Yarası ağır ve fazla ise insan ve hayvan gibi bu yara yüzünden ölüp gider.

Yukarıdanberi bizim anlayabileceğimiz şekilde faidelerini kısaca saydığımız insanlara hakiki ve pek yakın bir dost olan ormanların muhafazasına Avrupada son derecede bir ehemmiyet verilmiş ve bunların muhafazası vatan muhafazası gibi önemli bir şekle girmiştir. Orman içerisine işi olmayan kimselerin girmesi ve gezmesi yasak olduğu gibi, bilhassa keçi sokulması da şiddetle men edilmiştir. Keçi; Avrupada ormanlar için, vatan düşmanları nasıl sevilmez ve onlara karşı nasıl muamele yapılırsa aynı muameleyi görmekte bulunmuştur. Cumhuriyet hükümetimiz ve bilhassa Sevgili Millî Şefimiz bu orman işile fazla alâkalanmış, bu hususta bir çok masraflar ihtiyar edilerek hayli teşkilât yapılmış ve daha yapmakta bulunulmuştur. Ağaç sevgisi hakkında uzun söze ne hacet. Düşünelim, annemizden doğduğumuz zaman ağaçtan yapılmış beşiğin kucağına atılıyor ve yine ağaçtan yapılmış evlerde barınıyor, mekteplerde okuyor, soğuktan kendimizi muhafaza ve karnımızı doyurmak için odun yakıyor ve o suretle geçiniyoruz. Nihayet ölüm geliyor, işte bu zamanda yine hakiki ve vefakâr dostumuz olan ağaç imdadımıza koşuyor. Kendinden yapılmış taput içerisinde bizi saklayarak ta mezara kadar götürüyor. Bununla da kalmayıp tam bir dost olduğunu gösteriyor ve mezara da bizimle beraber giriyor, orada da bizi muhafazaya çalışıyor. Ve en nihayet bizim ile beraber çürüyüp gidiyor. İşte size; ağaçların insanlara karşı göğterdiği hakiki ve büyük bir dostluk nümunesi:

İnsanın en yakın olan anası, babası, kardeşi, karısı, çocuğu bile ağacın bize karşı gösterdiği şu büyük fedakarlığı gösteremez. Öldükten sonra bir kaç gün ağlar, inler ve en nihayet unutur gider. Halbuki ağaç; dostu olan insanla beraber ölür, ononla beraber mezara girer ve ononla beraber çürür.?

Demek oluyorki insanlara anadan, babadan, kardeşten, çocuktan, karıdan daha yakın ve daha vefakâr ağaçmış.

Bunları bu suretle bildiğimiz, gödüğümüz halde niçin bizler bu samimî ve hakiki dostlarımız ağaçlara karşı pek insafsız ve hissizcesine hareket ediyoruz. Niçin onları lüzumsuz yere öldürüyor, niçin bunlara çocuğumuz gibi bakmıyor ve törenesine çalışmıyoruz. Bize bu kadar iyilikleri dokunan ağaçlara insafsızca muamele yapmak neden ileri geliyor. Bunu bize insanlığımız mı emrediyor. Hayır insanlık, daima, iyilik gördüğü yere karşı iyilik yapmak ve muhabbet göstermek emreder. İyilik gördüğü yere karşı fenalığı akrepten başka hiç bir mahluk yapmaz ve yapamaz.

Bunun için biz insanlarda, hakiki dostlarımız olan ağaçlara, bize karşı gösterdikleri iyiliklerin şükran borcunu ödemek üzre onları muhafazaya ve törettmeye çalışalım. Konuştuğumuz, görüştüğümüz kimselere yukardan beri sayageldiğim şeyleri anlatarak onlara da ağaç sevgi ve hissini vermeğe çalışalım.

İşte köylü kardeşler ; Dünyada bizim en büyük dostumuz ağaçtır. Bunun için sizden ağaçları sevmenizi ve köylerinizde fidanlıklar yaparak ağaçı çoğaltmanızı ve burada bulunmayan vatandaşlarımıza da ağaç sevgisini aşılamanızı sizden bir vatan borcu olarak bekler ve burada susarak yapacağınız bu hayırlı işlerde muvaffak olmanızı dilerim.

Daimî Encümenden

1 — Osmancık - Gümüşhacıköy Y. 17 inci Km. de Seciğen köprüsü tamiri işi 25-9-942 cuma günü saat 15 de Vilâyette müteşekkil Daimî Encümende ihale edilmek üzere açık eksiltmeye konulmuştur.

2 — Keşif bedeli 1799 lira 30 kuruştur.

3 — Muvakkat teminat 134 lira 95 kuruştur.

4 — Bu işe ait evrak şunlardır

A - Eksiltme şartnamesi

B - Mukavele projesi

C - Silsilei fiat ve keşif bülâsa cetvelleri

D - Bayındırlık işleri genel şoşe ve köprüler fennî şartnameleri

Bu evrak her gün Daimî Encümen kaleminde ve Nafia Müdürlüğünde görülebilir.

5 — İsteklilerin teminat makbuzları ve lüzumlu vesikalarla birlikte, muayyen gün ve saatte Daimî Encümende bulunmaları ilân olunur. 1-2

P.T.T. Umum Müdürlüğünden

Muvazzaf askerlik hizmetini ifa için idareden ayrılan ve fili hizmetlerini ikmal eden P.T.T memurları müracaatları halinde derhal tavzif edileceklerinden Vilâyet P.T.T. Müdürlüklerine ve Umum Müdürlüğe müracaat eylemeleri lüzumu ilân olunur.

DAİMİ ENCÜMENDEN

Azı Kilo	Çoğu Kilo	Muhammen B. Lira	K.	Muvakkat T. Lira	K.	Cinsi
	6000		60	270		Koyun eti
6000	7000		30	257	50	Sığır eti
900	1000		11	8	25	Alibaba tuzu
1350	1500		20	22	50	Kuru soğan
2400	3000		30	67	50	Patetes
10000	12000		25	225		Yağı alınmamış süt
900	1000	1	03	77	25	Ayvalık sabunu
	600		40	18		Çamaşır sodası
70000	80000		02	102		Meşe odunu
130	140 ton	32	336			Çeltik Ma. kömürü

1 - 18-8-942 tarihinden itibaren yeniden 20 gün müddetle açık eksiltmeye konulan yukarıda cins, miktar ve muhammen bedelleri yazılı memleket hastanesinin 942 malî yılı ihtiyacından 10 kalem erzak ve levazımına alıcı çıkmadığından Eylulun 17 inci perşembe günü saat 15 de ihaleleri yapılmak üzere açık eksiltme müddeti 10 gün uzatılmıştır.

2 - Şartnameleri her gün Encümen kaleminde görülebilir.

3 - İsteklilerin tayin olunan gün ve saatte Vilâyet Daimî Encümenine müracaatları ilân olunur. 2-2

Daimî Encümenden

1 - 28-8-942 Tarihinden itibaren açık artırma müddeti 10 gün uzatılan Çorumun Yaydiğin kırı mevkiindeki 3 adet alçı kireç ocağına bu defa da alıcı çıkmadığından bir ay içinde pazarlıkla muamelesi tamamlanmak üzere açık artırma müddeti uzatılmıştır.

2 - Beherinin senelik muhammen maktu rüsumu 100 liradır.

3 - Muvakkat teminat 15 liradır.

4 - Şartname ve krokileri her gün Encümen kaleminde görülebilir.

5 - İsteklilerin bu müddet içinde teminat makbuzlarile Vilâyet Daimî Encümenine müracaatları ilân olunur. 2-4

Daimî Encümenden

1 — 1 - 8 -942 tarihinden itibaren bir ay içinde pazarlıkla muamelesi tamamlanmak üzere açık eksiltme müddeti uzatılan Vilâyet merkezindeki 6 ilkokulun azı 13000, çoğu 15000 kilo meşe odununa bu müddet içinde de alıcı çıkmadığından Eylulun 21 inci pazartesi günü saat 15 de ihalesi yapılmak üzere 20 gün müddetle yeniden açık eksiltmeye konulmuştur.

2 — Kilosunun muhammen bedeli 2 kuruş 50 saltimdir.

3 — Muvakkat teminat 28 lira 50 kuruştur.

4 — Şartnamesi her gün Encümen kaleminde görülebilir.

5 — İsteklilerin teminat makbuzlarile tayin edilen gün ve saatte Vilâyet Daimî Encümenine müracaatları ilân olunur. 2-2

Daimî Encümenden

1 — Sipor alanı haricinde mülkiyeti Hususi idareye ait ve ziraata elverişli 6 hektar, 43 ar, 30 metre murabbaı ve diğeri bir hektar, 46 ar, 94 metre murabbaı iki kısım arazinin 30 - Birinciteşrin - 942 den başlamak ve bir Ağustos 943 tarihinde sona ermek üzere kirası Eylulun 23 üncü çarşamba günü saat 15 de ihalesi yapılmak üzere 20 gün müddetle açık artırmaya konulmuştur.

2 — Senelik muhammen kira bedeli 155 liradır.

3 — Muvakkat teminat 11 liradır.

4 — Şartnamesi her gün Encümen kaleminde görülebilir.

5 — İsteklilerin teminat makbuzlarile tayin edilen gün ve saatte Vilâyet Daimî Encümenine müracaatları ilân olunur. 2-3

Daimî Encümenden

1 — 19-8-942 Tarihinden itibaren açık eksiltme müddeti on gün uzatılan Vilâyet Ayğır deposunda yapılacak tamirat işine bu defa da alıcı çıkmadığından bir ay içinde pazarlıkla muamelesi temamlanmak üzere açık eksiltme müddeti uzatılmıştır.

2 — Keşif bedeli 501 lira 63 kuruştur.

3 — Muvakkat te'minat 37 lira 65 kuruştur.

4 — Şartnamesi her gün Encümen kaleminde görülebilir.

5 — İsteklilerin bu müddet içinde te'minat makbuzlarile Vilâyet Daimî Encümenine müracaatları ilân olunur. 3 4

Daimî Encümenden

1 — Mülkiyeti Hususi idareye ait sinema binasının Eylül 942 den - 31 Ağustos 943 tarihine kadar bir senelik kirası Eylulun 31 inci çarşamba günü saat 15 de ihale edilmek üzere 20 gün müddetle açık artırmaya konulmuştur.

2 — Senelik muhammen kira bedeli 309 liradır.

3 — Muvakkat teminat 22 lira 50 kuruştur.

4 — Şartnamesi hergün Encümen kaleminde görülebilir.

5 — İsteklilerin teminat makbuzlarile tayin edilen gün ve saatte Vilâyet Daimî Encümenine müracaatları ilan olunur. 1-3

Daimî Encümenden

1 — İskilib'in Çavuş mahallesinden Ahmet Parpucunun işletmekte olduğu değirmen taşı ocağının ihale tarihinden 31-5-945 tarihine kadar olan rüsumu maktuiyete çevrilerek eylulun 30 uncu çarşamba günü saat 15 de ihalesi yapılmak üzere 20 gün müddetle açık artırmaya konulmuştur.

2 — Senelik muhammen maktu rüsumu 25 liradır.

3 — Muvakkat teminat 6 liradır.

4 — Şartnamesi her gün Encümen kaleminde görülebilir.

5 — İsteklilerin teminat makbuzlarile tayin edilen gün ve saatte Vilâyet Daimî Encümen kalemine müracaatları ilân olunur. 1-3

Daimî Encümenden

1—31-8-942 den itibaren açık eksiltme müddeti 10 gün uzatılan ayğır deposunda mevcud damızlıkların 30 mayıs 943 tarihine kadar azı 19000, çoğu 20000 kilo kuru otuna bu defa da alıcı çıkmadığından bir ay içinde pazarlıkla muamelesi temamlanmak üzere açık eksiltme müddeti uzatılmıştır.

2 — Kilosunun muhammen bedeli 6 kuruş 50 santimdir.

3 — Muvakkat teminat 97 lira 50 kuruştur.

4 — Şartnamesi her gün Encümen kaleminde görülebilir.

5 — İsteklilerin bu müddet içinde teminat makbuzlarile birlikte Vilâyet Daimî Encümen kalemine muracaatları ilân olunur. 1-4

Vilâyet Makamından

1 — 6644 Lira 78 kuruş bedeli keşifli Alaca Hükûmet binasının tamiratı 5-9-942 tarihinden itibaren 21 gün müddetle açık eksiltmeye konulmuştur.

2 — Tamirata ait keşif ve projenin bir sureti Çorum Nafia Müdürlüğünde ve bir nushası da Alaca Kaymakamlığındadır.

3 — Eksiltme 26-9-942 cumartesi günü saat 12 de Alaca Kaymakamlığında yapılacaktır.

4 — Taliplerin inşaat ve tamirat işlerinde ihtisasları olduklarına dair Nafia dairelerince tasdikli vesikaları bulunması lâzımdır.

5 — Talipler 49 lira 84 kuruş muvakkat teminat akçalarile ve şeraiti daha iyi anlaya bilmeleri için Alaca Kaymakamlığına müracaatları ilân olunur.

Çorum P. T. T. Müdürlüğünden

Meyane ve muhammen bedelile muvakkat teminatı ve idarî kefaleti aşağıda yazılı ve 28.8.942 tarihinde eksiltmeye konulan postanın müddeti 10 gün temdit edilmiştir.

Çorum - Mecidözü - Amasya arası haftada karşılıklı iki seferli aylık 192 lira muhammen bedelli, 172 lira 80 kuruş muvakkat teminatlı, 500 lira idarî kefaletli ikinci şekil araba postasına talip çıkmamasından eksiltme müddeti 14.9.942 tarihinden itibaren 10 gün uzatılmıştır.

Eksiltme Çorum P. T. T. binasında 24.9.942 taribine müsadif perşembe günü saat 15 de yapılacaktır.

Takarrur ededcek bedele göre şartnamenin ikinci maddesine tevfikan muamele olunacaktır.

Talipler şartnameleri Çorum Müdürlük kalemile merkez şeflerinden alır veya görebilirler.

İsteklilerin reşit ve iyi huy sahibi olduklarına namus ve haysiyyete dokunur cürüm ve bahusus agır hapis veya o derece cezayı icap ettirecek bir fiil ile mahkûm bulunmadıklarına ve dereceyi iktidarlarına dair vesikalar göstermesi okur yazar olmayan isteklilerin noterden musaddak bir vekâletname ile okur yazar bir vekil bulundurmaları lazımdır.

İlân ve Abone

Yazı işleri için vilâyet Mektupçuluğuna müracaat edilir.

Matbaa işleriçin Matbaa Müdürlüğüne müracaat edilir.

GAZETENİN SENELİĞİ
150 Kuruştur

İlânın satırı - 5 - kuruş
Teşekkür İlânı Satırı -10- K
Günü geçen gazete - 5 - «
Haftası « « - 25 - «

ÇORUM
VİLÂYET MATBAASI

KURULUŞ TARİHİ: 1921

İDARE YERİ
Vilâyet Matbaası

ÇORUM

- HER HAFTA ÇIKAR VİLÂYET GAZETESİDİR -

YIL: 21 — No. 1143

Çarşamba
23 - Eylül - 1942
Nushası - 3 - kuruşlur

Millî Şef İnönü
İstanbula Şeref Verdiler

Reisicumhur İsmet İnönü 17.9.942 perşembe günü saat 9,30 da İstanbulu şereflendirmişlerdir.

Millî Şef, Haydarpaşa istasyonunda Millî Müdafaa Vekili General Ali Rıza Artunkal, İktısad Vekili Sırrı Day, Örfî İdare Komutanı Korgeneral Sabit Noyan, Vali ve Belediye Reisi Dr. Lutfi Kırdar, Parti idare heyeti reisi Suat Hayri Ürgüblü, İstanbulda bulunan Meb'uslar, Üniversite Rektörü Cemil Bilsel, profesörler, Vilâyet ve Belediye erkânı ve kalabalık bir halk kütlesi tarafından karşılanmışlardır.

Millî Şef İsmet İnönü, Ankaradan gelen Vali ve Belediye Reisi Dr. Lütfi Kırdar ile, Parti reisi Suad Hayri Ürgüblüyü refakatlerine alarak Acar motörile Floryaya gitmişlerdir.

Sungurluyu
ŞEREFLENDİRDİLER

Valimiz Sayın Bay Muzaffer Akalınla Parti Müfettişi Erzurum Meb'usu Bay Salim Altuğ, beraberlerinde Emniyet Müdürü de bulunduğu halda cumartesi günü öğleden sonra Sungurluya şeref vermişler ve kaza idare işlerile beraber Belediye Meclisi seçimi hazırlığı ve Parti kongreleri etrafında gereken incelemelerde bulunarak pazartesi günü şehrimize avdet buyurmuşlardır.

DEFTERDAR GELDİ

Vilâyetimiz Defterdarlığına tayinini geçen sayımızda haber verdiğimiz Bay Sait Kandan bu hafta içinde gelerek vazifesine başlamışlardır.

Sayın Defterdarımıza hoş geldiniz der, yüksek başarılarını dileriz.

OSMANCIK KAYMAKAMI

Osmancık Kaymakamı Şefik Erolun bu kerre nakilen Bolu Vilâyeti Mektupçuluğuna tayin kılındığı haber alınmıştır.

BELEDİYE MECLİSİ SEÇİMİ

1 Birinciteşrinde başlayacak olan Belediye Umumî Meclisi seçimi için Vilâyetin bütün kazalarında hazırlıklar bitmiştir

Bu münasebetle C. H. Partisi tüzüğü gereğince merkez ve bağlı kazalar Parti idare heyetlerince yoklamalar da yapılmıştır.

Yeni Bir Koordinasyon Kararı
Çiftçilerimiz; Hükûmete Borçlandıkları Mikdar Tışındaki Mahsullerini Serbest Fiatla Belediyelere Satabileceklerdir

Karar sayısı: 388

1 — 15-7-1942 Tarih ve 2-18365 numaralı kararname ile yürürlüğe konulan K-366 sayılı kararın ikinci maddesine aşağıdaki fıkralar ilâve olunmuştur:

Hükûmete borçlandıkları miktar hububatı henüz vermemiş olan mıntakalardaki müstahsiller, borçlandıkları miktar haricinde kalan mahsullerini ekmeklik ihtiyacı için bütün belediyelere serbest fiatla satabilirler. Bu surerle satılan malların nakliyatı tahdide tabi değildir.

Belediyeler mahallin en büyük mülkiye memurunun muvafakatiyle ekmelik ihtiyacının temini için her yerde ve serbest fiatla mübayaatta bulunurlar. Malî durumları bu mübayaatın icrasına müsait olmıyanları istikraz yaptmak suretiyle lüzumlu menabii temin ederler.

Bu satışlar, müstahsilin Hükümete olan borçlarına mahsup olunmaz.

2 — İşbu karar 10-9-1942 tarihinden itibaren mer'idir.

Çiftçimize Müjde
İyi Olmayan Tohumluk Değiştirilecek

Elindeki muhsulü tohumluk evsafını haiz olmayan bazı çiftçilerimizin müracaatı üzerine, Vilâyet bu gibi tohumlukların Toprak Mahsulleri Ofisinin satın aldığı hububattan tohumluk vasıflarını haiz olanlarla değiştirilmesi için Ziraat Vekâleti nezdinde teşebbüste bulunulmuştu

Haber aldığımıza göre, Ziraat Vekâleti Vilâyetin teklifini muvafık görmüş ve bu hususta Toprak Mahsulleri alım merkezlerine tebliğatta bulunmuştur. Kararlaştırılan şekle göre alım merkezleri satın aldığı mahsulden tohumluk evsafını haiz bulunduğu ziraat memurları tarafından tesbit edilecek kısmını ayrı bir mahalle koyacaklar ve tohumluk ihtiyacı bulunanların ekiyoma haricinde elinde kalan mahsulden ihtiyaçlarına yetecek mikdarile değiştirilecektir. Bu şekilde, mübadele suretile verilecek tohumluk mahsul evvelâ ziraat dairesi veya mahallî makamlar vasıtasile ilâçlanacak ve mahsulün kalitesine göre tesbit edilecek değer fiatları arasındaki fark da peşinen ödenecektir.

PARTİ MÜFETTİŞİ

Geçen sayımızda Amasyaya teşriflerini haber verdiğimiz Parti Müfettişi Erzurum Meb'usu Sayın Bay Salim Altuğ perşembe günü şehrimize avdet buyurmuşlardır.

GENÇLERİMİZİN BAŞARILARI

Yüksek ve Ortaokul mezun ve müdavimlerinden şehrimiz gençleri, Çorumlulara iki neş'eli gece yaşatmışlardır.

Bunlardan birisi geçen hafta salı akşamı yaptıkları Çorum Edebiyat gecesidir ki; zengin bir program dahilinde gecenin çok geç vaktine kadar devam eden bu gece, gençlerimiz Çorumun ve Çoruma bağlı bölgeler şairlerinin eserlerinden parçalarla kendi eserlerini okumuşlar ve tablo halında programlaştırdıkları bu müsamerede vazifelenen gençler bilâistisna büyük başarılar göstermişler ve bilhassa ölü şair ve âşıkların konuşmasını belirten tablo ile dinleyicilerin heyecanını artırmış ve değerleyen alkışlarını kazanmışlardır.

Yine bu gençlerimizden bir kısmının geçen cuma ve cumartesi akşamları sahneye koydukları Devrim Yolcuları piyesile İnsan Sarrafı komedisinde vazife alanlar da iyi bir başarı göstermişlerdir.

Bu müsamerenin programı da, bazı şiirler ve manzumeler eğlenerek oldukça zenginleştirilmiş bulunuyordu. Sahnenin tanzimi işinin uzun sürmesinden davetlilerin can sıkıntısını önlemek maksadile; büyük edibimiz Mehmet Akifin İstiklâl marşı ile Çanakkale şehitlerine ait eserleri ve diğer mazume perde aralarında okunmuş ve bunların piyesin mevzuuna uygun şekilde seçilmiş olması itibarile de dinleyiciler üzerinde iyi bir intiba ve heyecan uyandırmıştır.

Her iki geceyi yürekten değerli gençlerimize memleket adına teşekkür eder ve gelecek tatil devresinde de aynı varlığı belirtmelerini şimdiden özleriz.

Dil Bayramı

Ankara, 18 a.a — 26 eylül 1942 cumartesi günü birinci Türk Dil Kurultayının Dolmabahçe sarayında toplandığı günün yıldönümüdür.

Türk Dil Kurumu Ana Tüzüğüne'ye ve Kurultay kararına uyularak bugün kurum üyeleri Halkevleri, Türk basını ve yurdun bütün dil severleri arasında Dil Bayramı olarak kutlanacaktır.

26 Eylül 1942 cumartesi günü saat 19,45 de Ankara radyosunda Türk Dil Korumu adına bir söylev yerilecek ve radyosu olan Halkevleri ile başka istekliler tarafından dinlenecektir.

Halkevlerinde o gün söylenen söylevden önce veya sonra Dil Bayramı kutlama törenleri yapılacak ve bu törenlerde verilen söyleyler ve okunan parçalar, tören hakkında bir raporla birlikte Kurum merkezine gönderilecektir.

Türk gazete ve dergileri 26-27 eylül sayılarında veya bundan sonra çıkan ilk sayılarında Türk Dil devrimi ve Dil Bayramı üzerinde yazılar yazacaklar ve bu yazılar bulunan sayılarından ayrıca birer tanesini Kurum merkezine göndereceklerdir.

Halka hitaben verile nsöylev ve yazılarda elden geldiği kadar açık, sade güzel ve düzgün türkçe kullanılacaktır.

Bütün söylev ve yazılarda, Türk dil rejiminin, içinde yaşadığımız büyük türkçecilik isteğinin ve cumhuriyet rejiminin gereklerinden olarak ileri götürüldüğü, yazı dilinin herkesin kolaylıkla anlıyabileceği yolda konuşma diline yakın bir sadelik kazanmasının esas olduğu ve yabancı sözlerden, hele yabancı dil kurallarından kurtulmanın ulusal bir dilek değerini aldığı belirtilecek ve dil çalışmalarımızın gidişleri ve Dördüncü Türk Dil kurutayının verimleri anlatılacaktır.

ŞEHRİMİZDE HAZIRLIK

Dil bayramımızın 10 uncu dönüm yılı olan 26 Eylül cumartesi günü şehrimiz Halkevinde büyük bir tören yapılacaktır.

Bu münasebetle şehrimiz Halkevi Dil, Edebiyat şubesince zengin bir program tertip edilmiş ve hazırlıklara da başlanmıştır.

Türk Parası Kıymetini Koruma

Hakkındaki 12 Numaralı Kararnamenin Tadiline Dair karar

Madde 1 — 23-11 1937 Tarih ve 2-7695 sayılı Türk parası kiymetini koruma hakkında 12 numaralı kararnamenin 8 inci maddesi aşağıda yazılı şekilde değiştirilmiştir.

Madde 8 — Bankalar Türk parası olarak yapılan tevdiatı, müsaadesiz, hiç bir suretle ecnebi parasına tahvil edemezler.

İkametgâhı Türkiye dışında bulunan hakiki ve hükmi şahısların Türkiyedeki mallarının iratları ve satış bedelleri, sermaye ve iştirak hissejerinin gelirleri ve Türk parasile olan her nevi mevcutları ve alacakları ve yerli ve ecnebi menkul kıymetleri blokedir. Muayyen bir bankaya yatırılması kanun ve kararnameler iktizasından bulunan mebaliğ ile Türkiye' de yapılacak masraf ve mubayaaları karşılamak üzere hariçten gönderilen serbest dövizlerin satışından mütehassıl paralar blokajdan müstesnadır.

Hariçte bulunan hakiki ve hükmi şahısların Türkiyedeki bloke alacaklarını istifa ve menkul kıymetlerini tesellüm edecek şahıslar kambiyo murakabe mercilerinden müsaade alarak Türk liralarını istifa tarihinden itibaren bir ay içinde Türkiye Cumhuriyet Merkez Bankasına ve menkul kıymetleri tesellüm tarihinden itibaren aynı müddet içinde diledikleri bir bankaya tevdie mecburdurlar.

Türkiyedeki hakiki ve hükmî şahıslar tarafından Türkiye haricinde bulunan hakikî ve hükmî şahıslar lehine Türk lirası üzerinden kredi acılamıyacağı gibi tevdiat da yapılamaz ve Türkiyede bulunan ecnebilere hiç bir suretle Türk parasiyle ikrazatta bulunulamaz. Bazı istisnai ve hususi hallerde bu şekilde kredi küşadı ve ikraz yapılması Maliye Vekâletinin ve tevdiat icrası da kambiyo murakabe mercilerinin mezuniyetine bağlıdır. Harıçteki firmalar lehine teminat olarak Türkiye'deki bankalara yapılacak tevdiat kambiyo murakabe mercilerinin müsaadesine tabidir.

Bloke para ve menkul kiymetlerinin Türkiye dahilinde istimal şekilleri Maliye Vekâletince bir talimatname ile tâyin olunur.

Bu nevi paraların harice çıkarılması aşağıdaki malların ihracı suretiyle mümkündür. Bloke paraların transferi hakkındaki mukavele ve anlaşmalar hükümleri mahfuzdur,

1 — Anason
2 — Sünger
3 — Yabani domuz eti
4 — Yaş sebze
5 — Kök boya
6 — Halı
7 — Lületaşı
8 — Tütün (1937 ve daha evvelki seneler mahsulü)
9 — Yaş meyve
10 — Çöven
11 — Şarap
12 — Likör
13 — Gülyağ
14 — Cehri
15 — Maden suyu
16 — Zımpara cevheri
17 — Prina küspesi
18 — Kuru üzüm (1941 mahsulü)
19 — Fındık (1940 ve 1941 yıllarına ait)

Yukarıda yazılı mallar (hizalarında hususi kayit bulunanlar bu kayıtlarla mukayyet olmak üzere) münhasıran ecnebi şahısların tabiiyetini taşıdıkları veya ikametgâhlarının bulunduğu memleketlere ve sermayesi kısmen veya tamamen ecnebi şirket ve müesseselerin var ise ana merkezlerinin yoksa hissedarlarının ikametgâhlarının bulunduğu memleketlere Maliye Vekâletinin müsaadesiyle ihraç edilebilir.

Bu memleketler kliringli veya benzeri bir anlaşma ile bağlı bulunduğumuz memleketler olduğu takdirde ihraç edilen mal bedellerinin kliring, takas veya kayit harici bırakılacağına dair bu memleketlerin alâkadar resmî müesseselerinden müsaade istihsal edilmesi ve bu müsaadelerle Maliye Vekâletine müracaat olunması lâzımdır.

İhraç edilecek malların navlum, sigorta, komisyon gibi ihraç masrafları alâkadarlar tarafından bu malların transferinden elde edilecek dövizlerle mevridde ödenir.

Her hangi bir memlekette hususî takas hesabımızda teraküm etmiş mühim miktarda mebaliğ bulunduğu ve o memleketten ithalâtın ehemmiyetli surette güçleşmiş olduğu 2 15843 sayılı kararnamenin 6 ıncı maddesi mucibince müteşekkil (ticarî tediyeleri tanzim komitesi) tarafından tayin ve tesbitedildiği hallerde yukarda yazılı malların ihracına müsaade edilmeyip bu nevi paraların o memlekette açılmış hususî takas hesabımızda mukayyet mebaliğden mahsubu suretiyle transferi yapılır.

Muvakkat madde — Nezdlerinde bloke para ve mengul kıymet bulunan hakikî ve hükmi şahıslar bu kararnamenin neşri tarihinden itibaren bir ay içinde kambiyo murakabe mercilerinden müsaade alarak bloke Türk liralarını Türkiye Cumhuriyet Merkez Bankasına ve bloke menkul kıymetleri de diledikleri bir bankaya tevdie mecburdurlar. Halen bankalarda bloke bulunan mebaliğin Türkiye Cumhuriyet Merkez Bankasına tevdii için kambiyo murakabe mercilerinden müsaade istihsaline lüzum yoktur.

Madde 2 — 23-11-1937 tarih ve 2-7695 sayılı Türk parası kıymetini koruma hakkındaki 12 numaralı kararnamenin 31 inci maddesiyle 23-10-1940, 28-4-1941, 15-7-1941 tarih ve 2-14573, 2-15663, 1-16202 ayılı kararnameler kaldırılmıştır.

Madde 3 — İşbu kararname neşri tarihinden muteberdir:

Madde 4 — Bu kararnamenin icrasına Maliye Vekili memurdur,

İLKOKULLAR
21-9-942 de Tedrisata Başladılar

Vilâyet merkez kazasındaki 6 ilkokulda 21-9-942 pazartesi gününden itibaren tedrisata başlanmıştır.

OKUL SEVERLİK

Ömerbey köyünden Musa oğlu Hasan Bozun, köyünde yapılmakta olan okul için köyce payına düşen yardımdan başka 10 lira bağışlayarak köylüye örnek olmuştur. Bu okul sever 75 lik yurddaşın bu hareketinin açık olarak değerlenmesi, bir tezkere ile Vilâyet Maarif Müdürlüğünden bildirilmiştir.

Millî Müdafaa Tahvilleri

SATIŞINA BAŞLANDI

T. C. Ziraat Bankası Müdürlüğünden:

Bankamıza; yüzde 7 faizli Millî Müdafaa istikrazı tahvillerile yüzdde 5 faizli ve ikramiyeli Millî Müdafaa istikrazı tahvillerinden 10600 liralık tahvil gelmiştir.

20, 100, 200 liralık itibarî kıymeti olan bu tahviller peşin para ile veya nakit gibi kabul edilecek tasarruf bonuları mukabilinde peşin 19, 95, 190 liraya 15.9.942 den 30.9.942 tarihine kadar Bankamızda satışa çıkarılmıştır.

Memur, tüccar ve esnaf ile halkın çok sağlam ve kârlı bir gelir menbaı olan bu tahvillerden almak suretile aynı zamanda vatanî bir hizmette bulunmalarını tavsiye ederiz.

Belediye Seçimi 1-10-942 de Başlayacak, 10 Gün Sürecektir

Çorum Belediye Reisliğinden:

1 — Belediye seçimine ait defterler 8-9-942 tarihinde Belediye karşısına, Hükümet kapusu civarı ile C. H. P. binası kuzey cebbesine asılarak 14-9-942 pazartesi günü saat 18 de kaldırılmış, defterlerin asılı kaldığı 6 gün zarfında müntehipler tarafından hiç bir güna itiraz vuku bulmamış olmasına binaen defter münderecatı kat,iyyet kesp etmiş, intihaba başlanmacına kanunî bir mani kalmamıştır. Belediye meclisi ve intihap encümeninin kararları veçhile intihaba 1-10-942 çarşamba günü başlanacağı, reylerin on gün içerisinde sandıga alınacağı ve bu müddetin sonu olan 10-10-942 cumartesi saat on üçe kadar rev kabul edilecektir.

2 — İntihap bir şubede yani yalnız Belediye dairesinde yapılacağı için intihap sandığı Belediye salonuna konulacaktır.

3 — Rey toplama müddeti olan on gün zarfında tatil günleri hariç olmak üzere her gün saat dokuzdan on ikiye ve on üçden on sekize kadar rey sandığı açık bulundurulacak ve merkez kasabanın on bir mahallesinde mevcut müntehiblerin her gün yukarıda gösterilen saatlerde reyleri alınacak ve 10 10-942 cumartesi saat 13 den sonra rey kabul edilmiyecektir.

4 — Son Umumî nufus sayımı neticesinde Çorum merkez kasabasının Umumî nufusu (23192) olduğu nufus kaydinden anlaşılmasına mebni belediye kanununun 21 inci maddesine tevfikan intihap encümeninee Belediye meclisi mürettep aza sayısı 24 olarak tesbit edilmiş olduğundan bu devrede şehir meclisine 24 asıl ve 24 yedek aza seçilecekir. İlân olunur.

KOYUNLARDA ÇİÇEK

Mecidozü Kazasına bağlı Çitli köyü Koyunlarında çiçek tesbit edildiği Veterinerlikten bildirilmiştir.

Zayi Şahadetname

1938 - 1939 Ders yılı Gazipaşa ilkokulu son sınıfından aldığım mezuniyet şahadetnamesini zayi ettim. Bu kerre yenisini alacağım eskisinin hükmü yoktur.

Tepecik Mahallesinden Salih oğlu
Alâaddin Bayırlan

Pirinç ve Çeltiğin Bir Kısmına Elkonuyor

1942 yılı çeltik mahsulüne ve bu yıl mahsulünden yapılmış pirinçlere, ordu, müesseseler ve halk ihtiyacı için değer fiatı verilmek suretiyle Toprak Mahsulleri Ofisince el konulması hakkında Koordinasyon Heyeti yeni bir karar almıştır. Bu karara göre:

Çeltiğin beher kilosuna biçilen değer fiat ecnebi maddesi yüzde 5 i geçmemek şartiyle (27,5) kuruştur. Pirinçin, değer fiati da ecnebi maddesi yüzde 3 ü geçmemek şartiyle (65) kuruş olarak tayin edilmiştir. Ecnebi maddeleri bu hadlerden fazla olan çeltik ve pirinçlerin içerisinde bulunan her fazla yüzde bir ecnebi madde için fiattan yüzde bir tenzilât yapılacaktir. Fiatlarda malın alım yerine kadar naklinin - icabettirdiği masraflar vergi ve sair maliyet unsurları dahildir.

Bu kararın tatbikında çeltik ve pirincin içerisinde bulunan çeltik ve pirinçten gayrı bütün diğer hububat yabancı tohumlar ve maddelerle çeltiğin kılçık ve kavuzları ecnebi madde addolunacaktır.

Nevi farkından dolayı değer fiyata zam yapmıya ve zam miktarlarını tesbite Ticaret Vekilliği salâhiyetli kılınmaktadır.

Hasat zamanından evvel çeltik başaklarının kemal zamanında mahallin en büyük mülkiye memurları çeltik ziraati yapılan yerlere mezkûr ziraati tanzim ve idare eden ve bu ziraate ruhsat veren komisyonları, komisyonların kâfi gelmemesi halinde bu işlerle alâkalı memurlardan kuracakları heyetleri göndereceklerve her müstahsilin veya çeltik sahibinin ne kadar çeltik mahsulü alabileceğini mahallerinde tahmin ettireceklerdir.

Mahsulü kaldırılmış ve harmanı yapılmış olan çeltiklere ait tahminler, aynı komisyonlarca saha ve o yerin 1942 yılı için ortalama hesaplanacak verime göre yapılacaktır.

Çeltik fabrikalarında ve dinklerde bulunan çeltiklerle 1942 mahsulü çeltikten mamûl pirinçleri fabrika ve dink sahipleri muhtar ve buların sahiblerinin isimlerini gösteren bir liste vermek suretiyle bulundukları yerin en büyük mülkiye memuruna bu kararın neşrinden itibaren en çok üç gün içinde beyanda bulunmak mecburiyetinde olcaklardır.

Yapılcak tahmin, beyan ve tesbitlere göre on beş tona kadar olmak üzere (on beş hariç) tesbit edilen çeltiğin yüzde onunu ve (on beş dahil) fazlasının yüzde yirmisini kendi vesaiti veya temin edeceği vesaitle Toprak Mahsulleri Ofisi teşkilâtına veya mezkûr Ofisin salâhiyetli kıldığı teşekkullere tepliğden itibaren nihayet bir ay zarfında getirip teslim edenlerin geri kalan malları üzerinde her türlü tasarrufları serpest olacaktır.

Pirinci yüzde on ve fazlasının yüzde yirmisinin hesabında çeltik ile pirinç arasında yarı yarıya fark gözetilecektir.

Muhtelif yerlerde çeltik ve pirinçleri bulunanlar için bir aylık müddetin başlangıcı mülkiye memurlarının yapacağı tepligat tarihleri olacaktır.

Şu kadar ki her tarafta ve herkesten işbu had dairesinde alım tamamen ikmal edilinceye kadar bunlardan, malını kararın neşri tarihinde bulundukları bir yerden başka bir yeye nakleden veya ettirenler, satan, hibe ve temlik eyleyenler, sair bir suretle tasarrufta bulunanlar keyfiyeti derhal bir beyanname ile mahallin en büyük mülkiye memuruna bildirmek mecburiyetindedirler, mülkiye memurları da keyfiyeti derhal Toprak Mahsulleri Ofisi Umum Müdürlüğüne ve alıma salâhiyetli mahallî teşkilâta bildireceklerdir.

Alımın ikmali Ticaret Vekilliği tarafından ilân olunarak ve bu ilân ile mezkûr mecburiyet ortadan kalkacaktır.

Bir ayın bitiminde Hükümet hissesini teslim etmemiş bulunanlar karara mevzu teşkil eden mallarının tamamını, çeltik ile pirinç arasında bir fark gözetilmeksizin mezkûr bir ayın hitamını takibeden ay içinde alınma salâhiyetli teşekküllere getirerek teslim etmek mecburiyetinde olup bu mecburiyete riayet etmiyenler ve sair suretle karar hükmüne aykırı hareket eyleyenler hakkında Millî Korunma Kanununun muaddel 55 ve 65 inci ve diğer alâkalı maddeleri dairesinde muamele ifa ve takibat icra olunacaktır.

Yüzde on ve fazlasının yüzde yirmisinin tesliminde çeltik ve pirinçlerin yaş, kızışmış küflenmiş, fena koku peydah etmiş olmaması, içerisinde çeltiklerin yüzde 5 ve pirinçlerin yüzde 3 den fazla ecnebi madde ve yüzde 15 den fazla kırık bulunmaması ve teslimatta bu nisbetten fazla ecnebi madde ve kırık bulunduğu takdirde o nisbette fazla teslimatta bulunulmuş olması meşrut olacaktır.

Bu kararın tatbikının mucip olacağı bütün masraflarla mülkiye memurlarının komisyon ve heyetlerin harcırah ve sair masrafları satış fiatının tesbitinde gözönünde tutulmak üzere Toprak Mahsulleri Ofisi Umum Müdürlüğü tarafından ödenecektir.

Sulh Hukuk Hakimliğinden

Mevkii: Çöplü mâhallesinde. şimalen Hacı Recep oğlu İhsan dede baş oğlu Şevket, cenuben, kılıç kıran oğlu kunduracı Kadir, mutaf Osman haneleri, şarkan hacı saidlerin said Hafız, garben kısmen sarı oğlu Şükrü hanesi ve kısmen yol ile çevrili kapudan kiriliş de solda bir oda sağda bir heymalık, bir ahır ufak havli, 2 inci kapudan kirilişde zemin kat iki oda bir kiler önünde ve içinde 62 adet müteaddit cins yemiş ağacı bir çekmeli su kuyusu önünde bir bahcesi 2000 liradeğerinde bir hane:

İlice mevkiinde: şarkan çerit oğlu Ali bağı, garben samsunlu Hüseyin karısı bağı şimalen çay, yani dere cenuben yol yani sugi den hark ile çevrili 20 karıktan ibaret üç dönüm mikdarında devekieri seyrek kısmen harap 13 adet iri armut ağacı, 5 adet kaysi, 4 adet elma bir kirez bir vişne bir ceviz bir kara ağaç irili ufaklı 150 adet erik ağacı olup 300 lira kiymetinde bir kıta bağ:

Yokarda cins ve mevki ve hudut ve kiymetleri yazılı iki kıta gayrimenkul Çorumun hacı nasrullah sokağında mir oğlu Şükrü karısı Adeviye Mergen, ve Emir Ahmet sogakında Bekir oğlu Halit, ve Göççük oğlu Ahmet, ve Çorumun çakır köyünde Çorumlu Hidayet, ve Köynük kazasında posta Telgraf memurlarından Hayreddin ve yanında İsmet ve Mustafa ve karısı Hafize ve çocukları Nariman, Nezihe aralarında müşterek olup hisseleri itibarile taksimi kabil olmadığından bilmüzayede satılarak esmanının tevzii suretile şüyuun izalesine Çorum sulh hukuk mahkemesinin 25-6-942 günlü ilâmile karar verilmiş ve kararda Katileşmiştir.

Bu itibarla mezkûr hane ve bağ tarihi ilândan itibaren bir ay müddetle ve açık artırma ile satılığa çıkarılmıştır. İhalesi 28-10-942 çarşamba günü saat on beşde Çorum sulh hukuk mahkemesi kaleminde . yapılacaktır. Satış peşin paradır. Bilumum masraf müşteriye aitdir. Bu gayri menkullere konulacak pey muhammen kıymetin yüzde 75 beşini doldurmadığı taknirde en son artıranın teahhüdü baki kalmak üzere ihale 15 gün daha temdit edilüp tesadüf ettiği 11-11-942 perşembe günü aynı saatte aynı dairede icra olunacaktır

Artırma şartnamesi 10 gün icin dairede açıkdadır. Bu gayri menkuller ile alakası olanlar 20 gün icinde evrakı müsbitelerile birlikde Mahkeme kalemine müracaat etmeleri ve aksi takdirde hakları tapu sicillerile sabit olmadıkca satış hedelinin paylaşmasından hariç kalacakları ve talip olanların yüzde yedi buçuk pey akcası veya Millî bir bankanın teminat mektubunu hamilen Çorum Sulh hukuk Mahkemesi kalemine müracaat etmeleri ilan olunur.

Vilâyet Makamından

1 — 6644 Lira 78 kuruş bedeli keşifli Alaca Hükümet binasının tamiratı 5-9-942 tarihinden itibaren 21 gün müddetle açık eksiltmeye konulmuştur.

2 — Tamirata ait keşif ve projenin bir sureti Çorum Nafia Müdürlüğünde ve bir nushası da Alaca Kaymakamlığındadır.

3 — Eksiltme 26-9-942 cumartesi günü saat 12 de Alaca Kaymakamlığında yapılacaktır.

4 — Taliplerin inşaat ve tamirat işlerinde ihtisasları olduklarına dair Nafia dairelerince tasdikli vesikaları bulunması lâzımdır.

5 — Talipler 49 lira 84 kuruş muvakkat teminat akçalarile ve şeraiti daha iyi anlaya bilmeleri için Alaca Kaymakamlığına müracaatları ilân olunur.

Tapu Sicil muhafızlığından

Şeyhhamza köyünün Ağca kise mevkiinde on dönüm bir kıt'a tarlanın senetsiz olarak Kirişçi oğullarından Ahmet oğlu Bekirin minelkadim tasarrufunda olduğundan bahsile veresesi tarafından intikalen tescili talep edilmektedir. Ağustos 1301 yoklama kaydinde Ahmet oğlu Hasan ve İsmail ve Hüseyin ve Ali ve Bekir evladı Sadık ve Arif ve Hatice ve Şerife ve Ömer evladı Abdullah ve Fatma ve Emine ve Ayşe namlarında kayıtli bulunan bu gayri menkulun mahallen keşif ve tahkiki için 25-10-942 günü saat 10 tayin kılınmış olduğundan bir hak veya tasarruf iddiasında bulunanlar varsa evrakı müsbitelerile birlikte mahallinde memura ve daha evvel Çorum Tapu Sicilli Muhafızlığına müracaatları ilân olunur.

Tapu Sicil muhafızlığından

Aşağı Kuruçay bağlarında bir kıt'a bağ Karahalil oğullarından Halil oğlu Bekirin minelkadim dede ve babasından miras yolu ile intikalen bila senet ve bila niza tahtı tasarrufunda bulunduğundan bahsile ve cebrî intikal yolu ile intikalen tescili talep edilmektedir. Bu gayri menkulun mahallen keşif ve tahkiki için 4-10-942 günü saat 10 tayin kılınmış olduğundan bir hak veya tasarruf iddiasında bulunanlar varsa evrakı müsbitelerile birlikte mahallinde memura ve daha evvel Çorum Tapu Sicilli Muhafızlığına müracaatları ilân olunur.

DAİMİ ENCÜMENDEZ

Azı Kilo	çoğu Kilo	muhammen Be. Lira	K.	Muvakkat T. Lira	K.	Cinsi
			60	270		Koyun eti
						Sığır eti
6000	7000		30	257	50	Alibaba tuzu
900	1000		11	8	25	Alibaba tuzu
1350	1500		20	22	50	Kurusoğan
2400	3000		30	67	50	Patetes
10000	12000		25	225		Yağı alınmamış süt
900	1000	1	03	77	25	Ayvalık sabunu
	600		40	18		Çamaşır sodası
70000	80000		02	102		Meşe odunu
130	140	ton 32		336		Çeltik Maden kömürü

1 — 7 9 942 tarihinden itibaren açık eksiltme müddeti 10 gün uzatılan memleket hasatanesinin yukarıda cins, miktar ve muhammen bedelleri yazılı 10 kalem erzak ve levazımına bu defada alıcı çıkmadığından bir ay içinde pazarlıkla muamelesi temamlanmak üzere açık eksiltme müddeti uzatılmıştır.

2 — Şartnameleri her gün Encümen kaleminde görülebilir.

3 — İsteklilerin teminat makbuzlarile bu müddet içinde Vilâyet Daimî Encümenine müracaatları ilân olunur. 1-4

Daimî Encümenden

1 — Mülkiyeti Hususi idareye ait sinema binasının Eylül 942 dan - 31 Ağustos 943 tarihine kadar bir senelik kirası Eylulun 31 inci çarşamba günü saat 15 de ihale edilmek üzere 20 gün müddetle açık artırmaya konulmuştur.

2 — Senelik muhammen kira bedeli 300 liradır.

3 — Muvakkat teminat 22 lira 50 kuruştur.

4 — Şartnamesi hergün Encümen kaleminde görülebilir.

5 — İsteklilerin teminat makbuzlarile tayin edilen gün ve saatte Vilâyet Daimî Encümenine müracaatları ilân olunur. 2-3

Daimi Encümenden

1 — İskilib'in Çavuş mahallesinden Ahmet Parpucunun işletmekte olduğu değirmen taşı ocağının ihale tarihinden 31-5-945 tarihine kadar olan rüsumu maktuiyete çevrilerek eylulun 30 uncu çarşamba günü saat 15 de ihalesi yapılmak üzere 20 gün müddetle açık artırmaya konulmuştur.

2 — Senelik muhammen maktu rüsumu 25 liradır.

3 — Muvakkat teminat 6 liradır.

4 — Şartnamesi her gün Encümen kaleminde görülebilir.

5 — İsteklilerin teminat makbuzlarile tayin edilen gün ve saatte Vilâyet Daimî Encümen kalemine müracaatları ilân olunur. 2 3

Zayi Şahadetname

Çorum Gazi Paşa İlkokulundan aldığım 317-11 numaralı diplomamı zayi ettim. Yenisini alacağımdan eskisinin hükmü olmadığını ilan ederim.

Çorumun Burhankâya M. Mustafa oğlu Mümtaz Başaran

Daimi Encümenden

1 — 31-8-942 den itibaren açık eksiltme müddeti 10 gün uzatılan ayğır deposunda mevcud damızlıkların 30 mayıs 943 tarihine kadar azı 19000, çoğu 20000 kilo kuru otuna bu defa da alıcı çıkmadığından bir ay içinde pazarlıkla muamelesi temamlanmak üzere açık eksiltme müddeti uzatılmıştır.

2 — Kilosunun muhammen bedeli 6 kuruş 50 santimdir.

3 — Muvakkat teminat 97 lira 50 kuruştur.

4 — Şartnamesi her gün Encümen kaleminde görülebilir.

5 İsteklilerin bu müddet içinde teminat makbuzlarile birlikte Vilâyet Daimî Encümen kalemine muracaatları ilân olunur. 2-4

Daimi Encümenden

1 — 1-9-942 tarihinden itibaren yeniden 20 gün müddetle açık eksiltmeye konulan merkez ilkokullarının azı 13000, çoğu 15000 kilo meşe odununa alıcı çıkmadığından birinci teşrinin birinci perşembe günü saat 15 de ihalesi yapılmak üzre açık eksiltme müddeti 10 gün uzatılmıştır.

2 — Kilosunun muhammen bedeli 2 kuruş 50 santimdir.

3 — Muvakkat teminat 28 lira 50 kuruştur.

4 — Şartnamesi her gün Encümen kaleminde görülebilir.

5 — İsteklilerin tayin edilen gün ve saatte Vilâyet Daimi Encümenine müracaatları ilân olunur.

Zayi Tasdikname

8 Nisan 942 gününde Sıvas Ortaokulundan aldığım tasdiknameyi zayi ettim. Hükmü olmadığını ilân eylerim.

Çorumda oturan Karslı Feride Yıldız

B. T. Bölge Başkanlığından

Bu sene beden terbiyesi mükellefiyet çağına girmiş ve şehirde sakin olup Nüfus Müdürlüğünce çıkarılan defterlerde isimleri yazılı 1341 doğumlu bilumum genç mükelleflerin kayıt ve muayeneleri yaptırılmak üzere ilân tarihinden itibaren on gün içinde nüfus cüzdanları ve vesikalık ikişer fotoğrafla birlikte Halkevi civarında Beden terbiyesi Çorum bölgesine müracaat etmeleri, bu davete muayyen olan müddet içinde icabet etmeyenler haklarında para cezası tatbik olunacağı ilân olunur.

Daimi Encümenden

1 — Osmancık Gümüşhacıköy Y. 17 inci Km. de Seçigen köprüsü tamiri işi 25-9-942 cuma günü saat 15 de Vilâyette müteşekkil Daimî Encümende ihale edilmek üzere açık eksiltmeye konulmuştur.

2 — Keşif bedeli 1799 lira 30 kuruştur.

3 — Muvakkat teminat 134 lira 95 kuruştur.

4 — Bu işe ait evrak şunlardır

A Eksiltme şartnamesi

B - Mukavele projesi

C - Silsilei fiat ve keşif hülâsa cetvelleri

D - Bayındırlık işleri genel şoşe ve köprüler fennî şartnameleri

Bu evrak her gün Daimî Encümen kaleminde ve Nafia Müdürlüğünde görülebilir.

5 — İsteklilerin teminat makbuzları ve lüzumlu vesikalarla birlikte, muayyen gün ve saatte Daimî Encümende bulunmaları ilân olunur. 2-2

Daimi Encümenden

1 - 28 8-942 Tarihinden itibaren açık artırma müddeti 10 gün uzatılan Çorumun Yaydiğin kırı mevkiindeki 3 adet alçı kireç ocağına bu defa da alıcı çıkmadığından bir ay içinde pazarlıkla muamelesi tamamlanmak üzere açık artırma müddeti uzatılmıştır.

2 - Beherinin senelik muhammen maktu rüsumu 100 liradır.

3 - Muvakkat teminat 15 liradır.

4 - Şartname ve krokileri her gün Encümen kaleminde görülebilir.

5 - İsteklilerin bu müddet içinde teminat makbuzlarile Vilâyet Daimî Encümenine müracaatları ilân olunur. 3 4

Daimi Encümenden

1 — Sipor alanı haricinde mülkiyeti Hususi idareye ait ve ziraata elverişli 6 hektar, 43 ar, 30 metre murabbaı ve diğeri bir hektar, 46 ar, 94 metre murabbaı iki kısım arazinin 30 - Birinciteşrin - 942 den başlamak ve bir Ağustos 943 tarihinde sona ermek üzere kirası Eylulun 23 üncü çarşamba günü saat 15 de ihalesi yapılmak üzere 20 gün müddetle açık artırmaya konulmuştur.

2 — Senelik muhammen kira bedeli 155 liradır.

3 - Muvakkat teminat 11 liradır.

4 — Şartnamesi her gün Encümen kaleminde görülebilir.

5 — İsteklilerin teminat makbuzlarile tayin edilen gün ve saatte Vilâyet Daimî Encümenine müracaatları ilân olunur. 3-3

Daimi Encümenden

1 — 19-8-942 Tarihinden itibaren açık eksiltme müddeti on gün uzatılan Vilâyet Ayğır deposunda yapılacak tamirat işine bu defa da alıcı çıkmadığından bir ay içinde pazarlıkla muamelesi temamlanmak üzere açık eksiltme müddeti uzatılmıştır.

2 — Keşif bedeli 501 lira 63 kuruştur.

3 — Muvakkat te'minat 37 lira 65 kuruştur.

4 — Şartnamesi her gün Encümen kaleminde görülebilir.

5 — İsteklilerin bu müddet içinde te'minat makbuzlarile Vilâyet Daimî Encümenine müracaatları ilân olunur. 4 4

Sulh Hukuk Hakimliğinden

Çorumun İsahalife sokagında Abdulkadir oğlu ölü Ömerin oğlu Şevketin vuku bulan müracaatı üzerine tahrir edilen terekesinden Harzadın köyündeki bağlarında mevcut tahmin edilen 1210 kilo üzüm mahsülünün beklediimesi masraflı bulunmuş olduğundan satılmasına ve esmanının bankada muhafazasına Sulh Hukuk Hakimliğince karar verilmiştir. Bermucibi karar bu Üzüm mahsülü tarihi ilândan itibaren bir hafta içinde yani 2 10 942 tarihine tesadüf eden cuma günü saat 15 de Çorum Sulh Hukuk mahkemesi kaleminde yapılacaktır.

Talip olanların muayyen gün ve saatte Çorum Sulh Hukuk Mahkemesi kaleminde hazır bulunmaları ve yüzde yedi buçuk pey akçası veya millî bir bankanın mektubunu vermeleri lazımdır. Mezkûr mahsullerde iştirak hakkı olanlar evrakı müsbitelerile birlikte bir hafta içinde müracaat etmeleri ve hakları tapu sicilleri ile sabit olmadıkça satış bedelinden mahrum edilecekleri ilân olunur.

KURULUŞ TARİHİ: 1921

İDARE YERİ

Vilâyet Matbaası

ÇORUM

- HER HAFTA ÇIKAR VİLÂYET GAZETESİDİR -

YIL: 21 — No. 1144

Çarşamba

30 - Eylûl - 1942

Nushası - 3 - kuruştur

Oruç Ayında

Bize Düşen Ulusal ve Yurdsal Ödevler

Şimdi oruç ayının içinde bulunuyoruz. Bu ayda ödenmesi gereken maddî borçlarımızda vardır ki; bunlar, malımızın zekâtı ve canımızın sadakası fıtradır.

Bu borçların ödenme mevzuunu aramak ve hakikî yerlerini bulmak ta yine dinimizin gerektirdiği esastan olmasına göre, bugünkü şartlar içinde, bu farizelerin yerine getirilmesinde en muvafık olan ve dinî şeraitle de tecviz edilmiş bulunan umumun faydası yolunda sarfını icabettirmektedir. Binaenaleyh bu ödevlerin hakikî ödenme yeri ancak ve ancak ulusal kurumlarımızdır.

Üç yıldır, dünyanın dört bucağında ve hatta anayurdumuzun çevresinde devam edegelen harp âfeti ve ölüm sağnağı arasında, çok şükür kalb rahatlığı, vatan selameti, istiklâl ve hürriyet içinde dimdik durumumuzla dinî ödevimizi de ifa edip gidiyoruz. Ve gideceğiz de...

Savaş alânlarından başka, şehirde ve köyde her saat ve hatta her saniye havadan yağacak ölüm bombasının acı felâketinden korunmak için, gece uykusunu ve gündüz işini terk etmek mecburiyetinde bulunan dünya milletlerinin büyük bir gıpta ve hayranlıkla takip ettikleri bu refahlı durumumuzu, bizim rejimimizle büyüklerimize olan karşılıklı inan ve sarsılmaz bağlılığımızla beraber millî ödevlerimizi yerinde ve zamanında ödememizde buluyor ve bulmaktayız.

Bizim refah ve saadetimiz ve bizim her türlü tehlikeden azâde olarak iş ve gücümüzle uğraşmamızı sağlamak için ileri ve yüksek görüşlü büyüklerimiz geceli gündüzlü durmadan ve yorulmadan çalışıyor, her dürlü tedbirleri alıyorlar.

Buarada, bizde üzerimize düşen ödevleri ve hükûmetimizin tekliflerini fırsat vermeden yerine getirmemizle bu günkü göz kamaştırıcı şanlı varlığımızı daha ilerletecek ve yurtta sulh, cihanda sulh amacını güden davamızı bir kat daha kuvvetlendirmiş olacağız.

Her biri millî ve vatanî amaç uğrunda çalışan bir çok hayırsel kurumlarımız vardır. Bu kurumlar senin ve benim yardımımızla davasını başarmak zorundadırlar. Bunlardan birisi, milletin selâmeti, vatanın korunması ve temiz göklerimizin kirlenmemesi yolunda bütün azmile uğraşan Türk Hava Kurumudur. Bu kurum; dost olsun, her ne olursa olsun havalarına hakim milletlerle Türk varlığının beraberliğini temine çalışıyor. Kurumun yerinde ve millet adına yaptığı bu yürümede, bizde her olaydan faydalanarak, zekât, fitre ve diğer bağışlama ve veritlerimizle yardım etmek mecburiyetinde bulunuyoruz.

Her gün radyo neşriyatlarından öğreniyoruz ki, yurdun her tarafında Hava kurumuna önemli veritler ve bağışlamalar, yurddaşların yarışile devam edip duruyor.

Her teklifte ve her fedakârlıkta ön safı bırakmıyan Çorumlu hemşehrileri de iş başına çağırıyoruz:

Zekât ve fitreni temamile Hava Kurumunun evine kadar gönderdiği zarfa koymakla da yurtta çalışan 3 hayırsel kuruma hizmette bulunduğunu iyi bil. Bu yardımın Türkhava, Kızılay ve Çocukesirgeme kurumları arasında kardeş payı yapılıyor. Ve her kurum bu paralarla yurdun bir eksiğini temamlıyor, yurttaşın yayarasını sarıyor ve yoksul yavrunun hayatını koruyor... ÇORUM

Valimizin

TEDKİK VE TEFTİŞİ

Valimiz Sayın Bay Muzaffer Akalınla C. H. Partisi Bölgemiz Müfettişi ve Erzurum Meb'usu Bay Salim Altuğ geçen pazar günü İskilibe onur vererek, kazada idare işlerile beraber Belediye meclisi seçimi etrafında yapılan hazırlıklar üzerinde teftiş ve incelemelerden sonra salı günü şehrimize avdet buyurmuşlardır.

MÜSAMERE

Haber aldığımıza göre, bir kısım okullu gençlerin de iştirakile Halkevi Gösterit Kolu tarafından zengin programlı bir müsamere daha hazırlanmaktadır.

MAARİF SEVERLİK

Deliler köyünden 70 yaşlı İsmail Sadık bu köyde inşa edilmekte olan eğitmenli okula 35 lira kıymetinde bir tane tahtalık kavak ağacı bağışlayarak köy halkına örnek olduğundan bu arif sever vatandaşın öğürülecek durumunun açıkça yayınlanması Maarif Müdürlüğünce bir tezkere ile bildirilmiştir.

İşçi isteniyor.

İzmirde Çamaltı tuzlasında işçiye ihtiyaç vardır. Çalışacak işçilere günde dört, beş lira verilecektir.

Seçim Hakkını Haiz Her Yurttaş Reyini Kullansın

Şehrimiz Belediye Meclisi Seçimi Yarın Başlıyor

Şehrimizde, yarınki 10-10-942 perşembe günü sabahından itibaren başlayıp 10 gün sürecek olan şehir Belediyesi Umumi Meclisi üyeleri seçimi ile beraber, bunu güdecek olan köy muhtar ve ihtiyar heyetleri, Vilâyet Umumi Meclisi ve en nihayet Meb'us seçimlerinde, seçim hakkını kazanmış her yurddaşın istinasız reyini kullanması ulusal ve yurtsal ödevlerimizin en başta geleni, medenî ve sosyal durumumuzun da emrettiği şahsi borcumuzdur.

Çünkü, dört yıl gibi uzun bir zaman memleketin gelişme, gözelleşmesi ve ulusun sağlık, ekonomik durumile diğer her hangi genel dertlerimizi sağlamak üzere kendilerine salâhiyet vereceğimiz seçkinlerin ayırtılmasında oy birliğile hareket etmemizle onların yükümlenecekleri ulusal büyük davada tam inanlı enerji ile çalışmalarına biz ve yol vermiş bulunacağız.

Bundan ötürüdür ki, nemegereklik küflü zihniyetini bırakarak, ödevimizi yerine getirelim ki; benliğine, medenî ve sosyal haklarına bihakkın sahip, yurt ve ulus davalarını özyürekten benimsemiş en ileri bir ulus olduğumuzu cihan nazarında fiylen isbat etmiş olalım.

Şurasını da ekleyelim ki; her ulusal işimizde bize öncülük edip yolumuzu açan büyük ve tek Partimizce; yarınki seçimde de üzerine düşen ödev yapılmış, kendimizin ayırmakta büyük güçlükle karşılaşacağımız ve sonunda vakit ve fırsatı elden kaçıracağımız belli bir anık olan -dört yıl bu şehrin veya bu memleketin önemli işlerinde canla başla çalışacaklarına güvenilecek enerjik kişilerinamzet olarak ayırt etmiş ve bize bildirmiştir.

Şimdi hepimizin, canla başla bağlı bulunduğumuz ve başında, kendi etrafında çelik bir kütle gibi çevrilmiş olduğumuz yüce Başbuğumuz Değişmez Başkan Sevgili İnönümüz bulunan eşsiz partimizle aynı program içinde hareket etmemiz, bizim her memleket ve millet davasında tam beraberlik, karşılıklı inan ve bütünlükle savaştığımızı dünya önünde bir daha tahakkuk ettirmiş olacaktır.

Sayın Çorumlular; şahsi ve özel iş ve menfaatlerimizden çok üstün olduğunu toplayekün değerlediğimiz bu memleket davalarında, gün ve saat beklemeksizin, her ödevden ziyade acele etmemizin ulusal eğemenlik adına çok gerekli bulunduğunu eklerken, Parti seçimlerinden paşlıyarak, muhtar ve ihtiyar heyeti, umumi meclis, belediye meclisi ve en son Meb'us seçimine dayanan bütün seçimleri özyürekten benimseyerek hareket etmemiz, yurt ve ulus severliğimizin canlı şahidi ve ulusal benliğimizin de hakikî örneği olacaktır.

10 uncu Dil Bayramımız

ŞEHRİMİZDE PARLAK SURETTE KUTLANDI

İstanbulda Dolmabahçe Sarayında, Ebedi Şefimiz Atatürkle Milli Şefimiz Yüce Başbuğumuz Sevgili İnönümüzün Yüksek Huzurlarile birinci toplantısını yapmış olan Türk Dil Kurultayının 10 uncu yıl dönümüne rastlayan 26 Eylûl Cumartesi günü, yurdun her yerinde olduğu gibi, şehrimizde ve bağlı kazalar Halkevlerinde de büyük bir gösteri ile kutlandı.

Kıymetli Valimiz Sayın Bay Muzaffer Akalın başta bulundukları halda C. H. Partisi Bölgemiz Müfettişi Erzurum Meb'usu Bay Salim Altuğla vilâyetimiz Meb-uslarından şehrimizde bulunan Bay İsmet Ekerin de onurlandırdıkları bu toplantıya, Devlet memurlarile öğretmenler, Parti, Halkevi ve Belediye Reisleri ve birçok bilginler de katışmış bulunuyorlardı.

Şehrimiz Halkevi Dil, Edebiyat kolu tarafından tertiblenen program gereğince; törene saat 17 de İstiklâl marşile başlanmış ve vilâyet Maarif Müdürü Cevdet Bezircinin eski devirde dilimizin sönmesine sebep olan olayları ve on yıl önce başladığımız bu ulusal savaşta gençlerimize, değerli memleket bilginlerine ve

Devlet memurlarına düşen ödevleri belirten açış söylevinden sonra, sırasile, şehrimiz Orta okulunun değerli Türkçe öğretmenleri Ahmet Tulu ve Bahri Miyak Türk dilinin geçirdiği acı devrimleri misallerle ve eski eserler okumak suretile izah eylemişler ve en son olarak kürsüye gelen yine Türkçe öğretmeni İsmail Ceyhan da geçmişte dilimizin arıklanmasını sağlıyanlarla buna aygırı yürüyen bilginleri ve güttükleri amaçları aydınlatmış, bunları tanıkcısı olan eserlerile canlandıran sözile de geç vakit törene son verilmiştir.

İlgililerce önceden alınan düzenlenme ile radyodan yayınlanan bu konu üzerindeki söylev ve diyevlerden halkımızın faydalanması sağlanmıştır.

Toplantıda verilen söylevlerden Maarif Müdürünün açış söylevini aynen aşağıya yazıyoruz.

Maarif Müdürünün Açış Nutku

Sayın dinleyicilerim.

26 Eylül her yıl dil Bayramı olarak kulullanmaktadır. Dil devrimine ve arınmasına bu ulusun verdiği önemin manasını takdir etmeyenler için bu günün ne ifade ettiğini anlamakta güçlük olabilir, fakat bizim için bu günün manası çok yüksektir. Kılıçların kazandığı büyük Zaferleri kutlamak için bu ulus nekadar büyük bir çoşkunluk gösteriyorsa kalemlerin, Duyguların, düşüncelerin kendidine dönüşünün zaferi olan bu günü de öyle bayram yapmakta ve sevincini anlamaktadır.

Dil, Milli birliklerin kuruluşunda bir tek vasıtadır diyemiyeceğim, fakat bu birliği temin eden vasıtaların birincisi olarak başta gelmektedir. onun için bir Ulusun en değerli varlığı dildir. Onu yabancı etkilerden korumak için çok titiz davranır, Dil bilğinlerine, Şairlerine, Yazıcılarına, iyi düşünenlerine, kendisinden olanlarına bekcilik ettirerek onu kendi canı gibi korumak ister. Yine onun içindir ki milli benliğine sahip milletlerin dilleri de arınmış ve yıkanmıştır.

Türkçe ne yazık ki bir zamanlar bu düşünüşlerden tamamen uzak kalmış, karmakarışık bir hale gelmişti. Türkiye nasıl iktisat bakımından açık bir pazara dönmüş, yabancı kazançların cirit oynattığı bir bölge haline gelmişse, Türkçe de öylece dileyenin, her saygısızın saldırışına karşı siper siz, sınırsız bırakılmıştır.

Türk ulusu islâmlığı kabul ettikden sonra onun en büyük koruyucusu ve yaygıcısı olmakla kalmamış, O dinin tesiri altında kalarak Tanrısına yalvarmak, ona dileklerini ulaştırabilmek için de arap diliyle, farsın kaidelerile yapılmış, anlamadığı bir dille hitap etmek zorunda bırakılmıştır. Bu suretle Türkçe bin yıldan beri güzelliği eksiltilen, tatlılığı parça parça azaltılan,derinliği kulaç kulaç kapatılan yetim bir göl haline sokulmuştu. Bu göle ne çamurlar atılmamış, ne taşlar dökülmemiş ne biçimsiz sedler örülmemiştir?

Tarihten önce ve sonra dünyanın dört bucağına medeniyet ışığını taşıyan türke belledilen bu dili arabın komusunu, farsın ferhengini ezberetmiş türkler bile anlamiyordu. Bu dil oderece türkçelikten çıkmıştı. Osmanlı devrinin dili kendisi kadar melezdi. Osmanlı sözü nasıl bir milliyeti anlatmıyorsa osmanlıca da Milli bir dil değildi,

Fakat her yerde ve her zaman hürriyetine, istilaline sahip olmuş bulunan bu ulus onu korumak için nasıl canını harcamışsa Türk diline de kir bulaştırmamak için kendi içinde türkçenin öz kaynağını daima yaşatmış, ve onun en uzaktan gelen özlülüğünü korumuştur. Bu suretle türkçeyi kıskıvrak bağlıyarak ondan yeni ve melez bir dil çıkarmaya çalışan medrese ve enderun efendileri ile halk arasında aşılmaz bir uçurum hasıl olmuştur. sarayla ondan para çekenlerin türkcesi başka, kendi aleminde, kendi temiz varlığı içerisinde yaşayarak benliğini koruyan halkın türkcesi başka idi.

Bu ikilik yüzlerce yıl devam edip gitmiştir. Nasıl o zaman devletle millet birbirini anlamadan yaşamış, birbirine adeta yabancı kalmışsa dillerde birbirine aykırı bir yolda gitmiş, onları birleştirmek mükün olamamıştır. Biri osmanlıca, öbürü türkce. Nasıl osmanlı ile türk birleşemedilerse osmanlıca ile de türkce birbirlerile kaynaşamamış, bağdaşamamıştır. İşte bu arılık ve temizliktir ki bizi sevindirmekte, bu gün yapmak istediğimiz şeyde bize kaynaklık etmektedir.

Bir zamanlar benliğimizi duymağa başladığımız bir devirde, tanzimattan sonra dilde bir değişiklik yapmak zorunda bulunduğumuzu anlayan bilğinlerimiz olmamış değil, hatta bu uğurda epeyce de çalışmışlardır. Edebiyatımız garplaşmağa doğru giderken dilde de sadelik akınları baş göstermiştir. Ahmet Refik Paşayı, Ahmet Mitat efendiyi bunların başında ve öncüsü olarak gösterebiliriz. Bu akınla yollarına devam eden, en ileri atılışlarını yapan şairlerimiz ve yazarlarımız da vardır. Meşhur Türk şairi Mehmet Emin; hikâyeci Ahmet Hikmet ve Ömer Seyfettin, hatta bu uğurda bütün engelleri devirerek öz türkçeye kavuşmak için kendini her şeye siper eden büyük alimimiz Ziya Gökalp'ı hiç bir zaman unutmayız. Ali Canib'in de pu yolda epey emeği vardır. bu adları huzurunuzda saygı ile anmayı ve örlenlerin ruhunu taziz etmeyi en büyük borç bilirim. Fakat bütün bunlar tek başına kalmış gayretlerden ibaret olduğu için dilde varmak istenilen gayeye ulaşılması mümkün olamamıştır. Yeni türk devleti, Cumhuriyet Hükümeti kurulduktan, devletle millet birleştikten sonra aradaki dil farkının kalkması da gayet tabii idi. Bu farkı kaldırmak, bu önemli değişikliği yapmak bir kaç istilâ ordusunu denize dökmek kadar güçtü. Çünkü bin yıllık kelime süprüntülerini; arap ve acem kaidelerini derleyip toparlayarak atmak gerekiyordu. Bunu başarmak inkilâpcı ruhunu en ateşli bir kaynak halinde içinde yaşatmakla mümkün olurdu. Bu da yeni Türkiyeyi yaratanlara, ona istiklâl ve hürüyet verenlere nasıp olmuştur. İşte burada ölümü içimizi yakan Ulu Atamızın manevi hüzurunda saygı ile egilir, Millî Şefimizi tazimle anarım.

Bu yurtta ve bu ulusta her şeyin kendinden olmasını isteyen, yabancı tesirlerden uzak kalmasını arzulayan büyük kurtarıcı Ata, bundan on yıl önce dilimizin köhne kalıplarını değiştirmek, Milli esaslar üzerinde kurulmasını temin etmek için Dolmabahçe sarayında birinci Türk Dil Kurultayı'nı toplamıştı. İkinci ve üçüncü kurultaylar da dünyanın en büyük lisaniyat alimlerini de bulundurarak fikirlerini aldı, yapılmak istenilen şeyleri göstererek yalnız Türk Milletinin değil, dünya milletlerinin de gözü önüne serdi. İşte bu gün kutladığımız dil bayramının arkasında böyle bir manevi esaretten kutuluşumuzun şenliği vardır.

Dil davamızın esaslı mes'elelerinden biri; lisanda Türk Gremerini hakim kılmak, arap, acem kaidelerini tomarı ile söküp fırlatmak; diğeri, istilâlarda arap ve fars kaynaklarını bırakıp yeni kültür kaynaklarına dönmek. Türk Dili tıpkı bir ağacın yaparak döküşü ve yeniden tazelenişi gibi bu gün, kelimelerini dögüp tazelemek yoluna girmiştir. Burada en çok dikkat edilen nokta Türk dilinin bünyesinin yabancı tesirlerden uzak kalmasıdır. O kök elbet yeni dal ve budaklar çıkaracak, taze, genç, gönül okşayan yapraklar doğuracaktır. Çünkü ona yeni kan ve enerji aşılanmaktadır.

Bunları anlattıktan sonra bir çoklarımızın hatırına şoyle bir sual gelebilir. Bu değişikliklerden sora dilimiz ne hale gelmiştir. Bunun en güzel misallerini benden sonra kürsiye gelecek arkadaşlarım, oldukça eski bir mazisinden başlıyarak yeniye doğru gelmek şartile, canlı olarak vereceklerdir. Orada göreceğiz ki bu gün münevver dediğimiz zümre ile büyük halk kütlesi arasında bir dil anlaşmamazlığı kalmamıştır. Nesir ve şiir dilimiz öz türkçedir. İlk, Orta, yüksek okullarımız türkçe konusuyor. Devlet dili bazı tabirleri atmak, ölüme mahkûm kilişe sözleri unutmak şartile türkçeleşmiştir. Burada memur arkadaşlarımdan bazı ricalarda bulunmadan geçemiyeceğim Dildeki inkilabın halk üzerindeki tesirini gösterecek olan kuvvetli elemanlarımız memurlardır. Onun için bir yazı yazarken kalemlerinin uclarına gelen ve artık yazı dilinde kullanılmayan ve manası bilhassa yeni nesil tarafından anlaşılmayan kelimeleri atmak, onların yerine türkçesini kullanmak gerektir.Hele arap ve acem terkiplerini, o kaide ile yapılmış tabirleri hiç kullanmamak . Bunların misallerini de verebilirim fakat sözü uzatmaya ne hacet. memur arkadaşlar bunu takdir ederler.

Terim kamusumuz türkçeleşmek üzeredir. İlk, orta okullarda bu terimler tamamen türkçeleşmiştir. Yüksek okullarda da türkçeleştirmek için büyük bir hızla çalışılmaktadır. Yakında bunun da meyvalarını dereceğiz.

Teknik sahada, denizcilik, sümendifercilik ve diğer sahalarda da türkçeleştirmek için 4 üncü dil kurultayında alınmış olan kararları dinleyicilerim elbet yakından takip etmişlerdir. Bundan bir buçuk ay önce Ankara'da toplanan kurutay bu hususta büyük başarılar elde ederek çalışmasına son vermiştir.

Dil davasında türkçe konuşan ve yazan her kişi, Türk ruhunu ve kültürünü benimseyen her insan birer başarıcı ve işçidir. Çünkü bir dilde o dili konuşan her kişinin emeği ve hakkı vardır, Onun için yazar ve konuşurken daima şunu düşüneceğiz: Yeni yetişen nesil türkçe biliyor, osmanlıca değil, onun için eski okullardan yetişen, osmanlı kültürünün tesiri altında bulunan eski nesil, yani ben ve benim gibi olanlar düşüneceğiz ki eğer osmanlı dili ile yazar ve konuşursak bizim yazılarımızdan ve konuşmamızdan yeni nesil bir şey anlamıyacaktır. Nasıl dünkilerin eserler müzelik olmuş ve artık tefsire muhtaç bir müstahasa haline gelmişse bizim dilimiz de bu haldedir. Bizim için çok basit gibi görünen bir çok kelimeler ve tabirler yeni nesle çok yabancıdır. Ona kendi dilile, türkçe ile hitabedelim. Dil inkilâbına bir taş koyarak yapıcısı olmak şerefine erebilenlere ne mutlu?

Hepimizin dil bayramı kutlu olsun.

Sulh Hukuk Hakimliğinden

Çorumda Çoraklık mevkiinde: şarkan Batman oğlu Rüştü vereseleri cebriliği, şimalen Baykara oğlu Şahin Bağı, garben Ziyanali oğlu Hüseyin veresesi, cenuben Halil çavuş oğlu veresesi tarlasile mahdut 150 lira değerinde bir kıt'a tarla:

Keza kuyu mevkiinde: şarkan yol ve Kümbül oğlu Mustafa vereseleri, şimalen Gece Abidin oğlu Abidin veresesi tarlası, garben Mevlüt oğlu Hüseyin tarlası, cenuben Alacalı oğlu Ahmet veresesi bağı ile mahdut yedi dönüm 100 lira kıymetinde bir tarla.

Keza kuyu mevkiinde: şarkan Tatar Nuri bağı, şimalen Kırdı oğlu Mustafa bağı, garben ve cenuben yol ile mahdut 6 dönüm mikdarında 75 lira değerinde bir tarla.

Keza kuyu mevkiinde: şarkan Keşge oğlu vereseleri bağı, şimalen Cerit oğlu Ömer bağı garben Yanarateş oğlu Abdullah tarlası, cenuben Mecidözüne giden yol ile mahdut 6 dönüm mikdarında 200 lira kıymetinde bir kıt'a tarla.

Keza kuyu mevkiinde: şarkan Hüseyin bağı, şimalen Kırdı oğlu Mustafa ve Çarıkçı hoca bağları,: garben Kırdı oğlu Mustafa bağı, cenuben cehrilik yerile mahdut 15 dönüm mikdarında kısmen tarla kısmen bağ 400 lira kıymetinde.

Keza Kuyulu mevkiinde şarkan Sucu Mehmet Ali bağı, şimalen Çopur oğlu İsmail bağı ve cehriliği, garben Kuyu önü yol cenuben yine yol ile mahdut on dönüm mikdarında 100 lira değerinde bir kıt'a tarla.

Keza Kuyu önü mevkiinde şarkan Zelleci oğlu damadı Fazlı garben Türk oğlu Raşit, şimalen Kuyu önü yol, cenuben Yanarataşin Abdullah tarlasile mahdut 25 dönüm 200 lira değerinde bir tarla

Keza Kapaklı önü mevkiinde şarkan Uzun Ali oğlu Ali vereseleri bağı, şimalen Sucu oglu Mehmetali vereseleri bagı, garben kara Ahmet oglu Sıddık bagı, Cenuben tahta kız oglu Veli veresesi bagile mahdut 27 karıkdan ibaret 300 lira degerinde bir kıta bağ.

Kasaba İçinde Gölabi Bey M. Sağı, 6 parsel Çopur oğlu İsmail kızı Lutfiye hanesi, solu 8 parsel Tatar oğlu Osman arkası 64 parsel Tenikeci oğullarından Halil ve şerikleri hanesi, önü Yol ile mahdut üç göz oda bir mikdar havli icinde bir Tut ağacından ibaret 600 lira degerinde bir kıta Hane.

Tapu Sicil muhafızlığından

Çorumun Burhankâhya mahallesinin Çomar mevkiinde bir kıt'a cehrilik Dümenci oğullarından Bekir oğlu Osman ve Ahmedin 322 yoklama kaydile uhdelerinde iken 35 sene evvel ölümü ile veresesine intikal eylediğinden bahsile veresesi tarafından tesçili talep edilmektedir bu gayri menkulun mahallen keşif ve tahkiki için 16-10 942 günü saat 14 tayin kılınmış olduğundan bir hak veya tasarruf iddiasında bulunanlar varsa evrakı müsbitelerile birlikte mahallinde memura ve daha evvel Çorum Tapu Sicilli muhafızğına muracaatları ilân olunur.

Yukarıda mevki ve hudutları ve kıymetleri yazılı dokuz kıta gayri menkul Çorumun Möhürler köyünden Ömer oğlu Osman karısı Emine Duman ve tepecik mahallesinden çopur oğullarından İsmail oğlu Sait karısı Rüşdiye ve çocukları İsmail ve Seher ve çopur oğlu kızı Lütfiyenin kocası Hurşut ve evlatları İhsan, ve Hüseyin ve Meryem ve İsmail köyünde mukim çopur oğlu kızı Hanım aralarında müşterek olup bölünmesi mümkin olmadığından satılarak esmanının hisseleri nisbetinde tevzi ve taksimine Çorum Sulh hukuk mahkemesinin 9-7-942 tarihli ilâmile karar verilmiş ve kararı mezkûrda katileşmiştir. Bu itibarla bu gayri menkuller tarihi ilândan itibaren bir ay müddetle ve açık artırma ile satılğa çıkarılmıştır. İhalesi 27-10-942 salı günü saat onbeşte Çorum mahkemesi kaleminde yapılacaktır. Satış peşindir. Bilimum masraf müşteriye aidtir.

Bu gayri menkullere kunulacak pey muhammen kıymetin yüzde 75 beşini doldurmadığı Takdirde En son Artıranın taahhüdü baki kalmak üzere ihale on beş gün daha temdit Edilerek tesadüf ettiği 11-11-942 çarşamba günü ayni saat ve dairede İcra olunacaktır, Artırma şartnamesi 10 gün İçin dairde açıkdadır. Ve Bu gayri menkulun mahallen keşif ve tahkiki için 15-10-1942 günü saat (10) tayin kılınmış olduğundan bir hak veya tasarruf iddiasında bulunanlar varsa evrakı müsbitelerile birlikte mahallinde memura ve daha evvel Çorum Tapu Sicilli muhafızlığına muracaatları ilân olunur.

Zayi Mühür

Bankadan para almakda iken kazdırdığım ve bankaca tasdikli mühürümü bundan iki ay evvel zayi etdim bu tarih arasile ve bundan böyle mezkûr mühürümle yapılacak bil cümle muamelenin kıymeti olmamak üzere keyfiyeti ilân eylerim.

Alacanın değirmen önü köyünden Hüseyin oğlu Satılmış Bıyıksız.

Kahve, Çay Satışı

Çorum İnhisarlar Müdürlüğünden:

7.10.942 Tarihinden itibaren kahve ve çay inhisar metası olarak piyasaya çıkarılacağından o tarihte satıcılar elinde bulunmakta olan kahve ve çay mevcutlarının mezkûr tarihten itibaren 48 saat zarfında bir beyanname ile idaremize bildirmeleri ve bu beyannameler muhteviyatı, bir çuvalda ve bir sandıktan noksan olanlar hariç tam çuvallı kahve ve yine tam sandıklı çayların bedelleri sahiplerine mal olduğu kıymet üzerinden ödenmek üzere idaremizce satın alınacağı ve 7.10.942 den sonra kahve ve çayın idaremizce satılacağı cihetle ellerinde kahve ve çayları bulunanların tayin edilen müddet içinde beyannamelerini müdürlüğümüze tevdi eylemeleri lüzumu ilân olunur.

Alaca Belediye Reisliğinden

1 — İmar pilânında hâl ve sebze pazarı olarak kabul edilen arsanın cenup kısmında yapılacak 12 dükkânın inşası 18.9.942 tarihinden itibaren 21 gün müddetle açık eksiltmeye konulmuştur.

İhale 8 Birinciteşrin 942 perşembe günüdür.

2 — Keşif bedeli 8188 lira 18 kuruştur.

3 — Muvakkat teminat akçası 614 liradır.

4 — Bu işe ait evrakları:

A - Eksiltme şartnamesi

B - Mukavelename

C - Keşif raporu

D - Pilân

5 — Yukarıdaki evraklar Alaca Belediyesine müracaatla her gün görebilirler.

6 — Taliplerin ehliyetnamelerile ihale günü Alaca Belediyesinde toplanacak komisyona müracaatları ilân olunur.

Tapu Sicil muhafızlığından

Çorumun Üçtutlar mahallesinin Ayarık mevkiinde bir kıt'a bağ Taş Kaldıran oğullarından Osman oğlu Bekirin minelkadim Dede Babasıudan intikalen senetsiz ve nizasız ve fasılasız tasarruflarında bulunduğundan bahsile mumaileyh Bekirin vereseleri tarafından intikalen tescili talep edilmektedir. Bu gayri menkulun mahallen keşif ve tahkiki için 15-10-1942 günü saat (10) tayin kılınmış olduğundan bir hak veya tasarruf iddiasında bulunanlar varsa evrakı müsbitelerile birlikte mahallinde memura ve daha evvel Çorum Tapu Sicilli muhafızlığına muracaatları ilân olunur.

NİZAMNAME

Fındık ihracatının murakabesine dair nizamnameye bir madde eklenmesi hakkındaki nizamnamenin tadiline dair nizamname

Madde 1 — 19-1-1940 tarihli ve 2-12718 sayılı kararname ile kabul edilen (Fındık ihracatının murakabesine dair 24-8-1937 tarihinde neşredilen nizamnameye bir madde eklenmesi hakkındaki nizamname) nin ikinci maddesi aşağıdaki şekilde tadil edilmiştir:

Memleket içinde ve dışında harp hali, seferberlik, sefeberliğe hazırlık veya tabii âfetler gibi mücbir sebepler altında nizamnamede yazılı tolerans hadlerini iki misline kadar artırmaya ve ikinci defa yapılan kontrollara mahsus olmak üzere nizamnamede yazılı bulunmayan ve fakat piyasaca kabul edilen ölçüde toleranslar tanımağa, ambalaja mütaallik hükümlerin tatbikında hal icabına göre karar almağa ve bu nizamnamenin muaddel 24 üncü maddesinde yazılı 20 günlük kontrol vesikası müddetini 60 güne kadar çıkarmaya Ticaret Vekâleti selâhiyetlidir.

Madde 2 — Devlet Şûrasınca tetkik edilmiş olan bu nizamnamenin hükümleri Resmi Gazete ile neşri tarihinin ertesi gününden yürürlöğe girer.

Madde 3 — Bu nizamname hükümlerini İcra Vekilleri Heyeti yürütür.

Çorum P. T. T. Müdürlüğünden

İkinci eksiltmede talip çıkmayan haftada karşılıklı iki seferli ve aylık 192 lira muhammen bedelli Çorum - Mecidözü - Amasay postası nakliyatı 24-9-942 tarihinden itibaren bir ay içinde ihale edilmek üzere pazarlığa konulmuştur. Muvakkat teminatı 172 lira 80 kuruş ve idarî kefaleti 500 liradır.

Talipler şartnameleri Çorum P. T. T. Müdürlük kalemile merkez şeflerinden bedelsiz alır veya görebilirler.

İsteklilerin reşit ve iyi huy sahibi olduklarına namus ve hasiyete dokunur cürüm ve bahusus ağır hapis veya o derece cezayı icap ettirecek bir fiil ile mahkûm bulunmadıklarına ve dereceyi iktidarlarına dair vesikalar göstermesi ve okur yazar olmayan isteklilerin noterden musaddak bir vekâletname ile okur yazar bir vekil bulundurmaları lâzımdır.

1 4

DAİMİ ENCÜMENDEZ

Azı Kilo	çoğu Kilo	muhammen Be. Lira	K.	Muvakkat T. Lira	K.	Cinsi
	6000		60	270		Koyun eti
6000	7000		30	257	50	Sığır eti
900	1000		11	8	25	Alibaba tuzu
1350	1500		20	22	50	Kurusoğan
2400	3000		30	67	50	Patetes
10000	12000		25	225		Yağı alınmamış süt
900	1000	1	03	77	25	Ayvalık sabunu
	600		40	18		Çamaşır sodası
70000	80000		02	102		Meşe odunu
130	140 ton	32		336		Çeltik Maden kömürü

1 — 7-9 942 tarihinden itibaren açık eksiltme müddeti 10 gün uzatılan memleket hasatanesinin yukarıda cins, miktar ve muhammen bedelleri yazılı 10 kalem erzak ve levazımına bu defada alıcı çıkmadığından bir ay içinde pazarlıkla muamelesi temamlanmak üzere açık eksiltme müddeti uzatılmıştır.

2 — Şartnameleri her gün Encümen kaleminde görülebilir.

3 — İsteklilerin teminat makbuzlarile bu müddet içinde Vilâyet Daimî Encümenine müracaatları ilân olunur. 2-4

Daimi Encümenden

1 — İskilib'in Çavuş mahallesinden Ahmet Parpucunun işletmekte olduğu değirmen taşı ocağının ihale tarihinden 31-5-945 tarihine kadar olan rüsumu maktuiyete çevrilerek eylulun 30 uncu çarşamba günü saat 15 de ihalesi ynpılmak üzere 20 gün müddetle açık artırmaya konulmuştur.

2 — Senelik muhammen maktu rüsumu 25 liradır.

3 — Muvakkat teminat 6 liradır.

4 — Şartnamesi her gün Encümen kaleminde görülebilir.

5 — İsteklilerin teminat makbuzlarile tayin edilen gün ve saatte Vilâyet Daimî Encümen kalemine müracaatları ilân olunur. 3 3

Daimi Encümenden

1 — Mülkiyeti Hususi idareye ait sinema binasının Eylül 942 den - 31 Ağustos 943 tarihine kadar bir senelik kirası Eylulun 31 inci çarşamba günü saat 15 de ihale edilmek üzere 20 gün müddetle açık artırmaya konulmuştur.

2 — Senelik muhammen kira bedeli 309 liradır.

3 — Muvakkat teminat 22 lira 50 kuruştur.

4 — Şartnamesi hergün Encümen kaleminde görülebilir.

5 — İsteklilerin teminat makbuzlarile tayin edilen gün ve saatte Vilâyet Daimî Encümenine müracaatları ilân olunur. 3-3

İskân Müdürlüğünden

Vilâyetteki göçmenler için pazarlıkla 166 baş öküz satın alınacağından taliplerin şeraiti anlamak ve pazarlığa istirak etmek üzere her pazartesi, çarşamba ve cuma günleri sabahtan itibaren saat 12 ye kadar İskân idaresinde müteşekkil komisyona müracaatları ilân olunur. 1-2

Daimi Encümenden

1 — 31-8-942 den itibaren açık eksiltme müddeti 10 gün uzatılan aygır deposunda mevcud damızlıkların 30 mayıs 943 tarihine kadar azı 19000, çoğu 20000 kilo kuru otuna bu defa da alıcı çıkmadığından bir ay içinde pazarlıkla muamelesi temamlanmak üzere açık eksiltme müddeti uzatılmıştır.

2 — Kilosunun muhammen bedeli 6 kuruş 50 santimdir.

3 — Muvakkat teminat 97 lira 50 kuruştur.

4 — Şartnamesi her gün Encümen kaleminde görülebilir.

5 — İsteklilerin bu müddet içinde teminat makbuzlarile birlikte Vilâyet Daimî Encümen kalemine muracaatları ilân olunur. 3-4

Daimi Encümenden

1 - 28-8-942 Tarihinden itibaren açık artırma müddeti 10 gün uzatılan Çorumun Yaydiğin kırı mevkiindeki 3 adet alçı kireç ocağına bu defa da alıcı çıkmadığından bir ay içinde pazarlıkla muamelesi tamamlanmak üzere açık artırma müddeti uzatılmıştır.

2 - Beherinin senelik muhammen maktu rüsumu 100 liradır.

3 - Muvakkat teminat 15 liradır.

4 - Şartname ve krokileri her gün Encümen kaleminde görülebilir.

5 - İsteklilerin bu müddet içinde teminat makbuzlarile Vilâyet Daimî Encümenine müracaatları ilân olunur. 4-4

İskilip Asliye Hukuk Hakimliğinden

İskilibin Ekizoğlan mahallesinden Terzi Abdullah oğullarından 317 doğumlu Talat oğlu Ziyanın vaki müracaatı üzerine sicilli nüfustaki (Çağıl) soyadını (Talat) olarak değiştirilmesine 10-7-942 tarihinde karar verilmiş olduğu ilân olunur.

Sulh Hukuk Hakimliğinden

Evsafı:

Fevkanî iki tahtanî bir oda ve bir kiler ve bir ahur ve hay malık ve havliyi Şamil hane.

Hududu:

Şarkıyan mahallesinde yemini çilingir oğlu Ali Yesarı mektep ve sahibi senet kayış oğlu Hacıali arkası su başı oğlu İbrahim önü yol ile mahdut 2200 lira kıymetli bir kıta hane.

Çorumun Hacıgevan mahallesinden kayış oğlu Ali ve şarkıyan mahallesinden çilingir oğullarından Bekir oğlu Halil ve şerikemisi Şefika aralarında müşterek olup taksimi kabil olmadığından bilmüzayede satılmasına karar verilen yokarda hudut ve evsafı ve kıymeti yazılı bir kıta hane ilân tarihinden itibaren bir ay müddetle ve açık artırma ile satlıga çıkarılmıştır. Satış 4-11-942 tarihine tesadüf eden çarşamba günü saat on beşde Çorum sulh hukuk mahkemesi kaleminde yapılacaktır. Satış peşin ve bilumum masraf müşteriye aiddir bu gayri menkule konulacak pey muhammen kıymetin yüzde yetmiş beşini doldurmadığı takdirde en son artıranın taahhüdü baki kalmak üzere ihale on beş gün daha uzatılarak tesadüf ettiği 19-11-942 perşembe günü aynı saat ve dairede icra olunacakdır. Artırma şartnamesi on gün için dairede açıkdadır. Bu gayri menkul ile alakası olanların yirmi gün içinde evrakı müsbitelerile mahkeme kalemine müracaat etmedikleri takdirde hakları tapu sicillerile sabit olmadıkca satış bedlinin paylaşmasından hariç kalacakları ve talip olanların muhammen kıymetin yüzde yedi buçuğu nisbetinde pey akcasını veya Millî bir bankanın teminat metubunu hamilen Çorum Sulh Hukuk Mahkemesi kalemine müracaat etmeleri ilân olunur.

Tapu Sicilli muhafızlığından

Çorumun Üyük köyünün Kuru çay Çağan mevkiinde bir kıt'a esasen tarla olarak 292 tarihinde muhacir yusufa hükûmet tarafından verildiğini ve Yusuftanda 40 sene evvel meyanede sureti gayri resmiyede Abdulkadir oğlu Kadirin satın alarak bağ ihdas ve nizasız fasılasız ve senetsiz olarak tasarrufunda bulunduğundan bahsile mumaileyh Kadir vereseleri tarafından intikalen tescili talep edilmektedir. bu gayri menkulün mahallen keşif ve tahkiki için 25-10-1942 günü saat (10) tayin kılınmış olduğundan bir hak veya tasarruf iddiasında bulunanlar varsa evrakı müsbitelerile birlikte mahallinde memura ve daha evvel Çorum Tapu Sicilli Muhafızlığına muracaatları ilân olunnr.

Çorum İcra memurluğundan:

Yavru turna mahallesinden Hüseyin oğlu Nuri Memişe bakiye 105 lirayn borçlu Kunduzhan mahallesinden olup Yavru turna mahallesinde mukim Serdar oğlu Ulvanın mahcuz ve temamı 10 lira kıymeti muhammeneli Kunduzhan mahallesinde kâin Tapunun 74 ada 5 parsel 181 sahifesinde mukayyet sağı 3 parsel sahibi Kurşuncu oğlu Nuri, 28 parsel Bayadlı oğlu Arif, 4 parsel Kurşuncu oğlu Ayşe ve Zekiye ve solu 6 parsel Nuh oğlu Bekir, 7 parsel Taşçı oğlu Ali ve müştereklerı ve 8 parsel Firdevs Mar arkası 27 parsel Kadir oğlu Kadir ve Mustafa ve 28 parsel Bayatlı oğlu Arif ve önü 3 parsel Kurşuncu oğlu Nuri ve 6 parsel Nuh oğlu Bekir ve yol ile mahdut tahtanî iki oda ve bir yarı örtülmüş ve yarı yapılmamış diğer bir oda ve bir bodrum katı ve bir mikdar hvliyi ve abdeshaneyi şamil 332 metre murabbaı hanenin 32 14 hissesi gazete ile ilân tarihinden itibaren 20 gün müddetle mevkii müzayedeye konulmuştur. Birinci artırma günü olan 20-10-942 salı günü saat 10-12 de Çorum İcra dairesinde kat'i ihalesi yapılacaktır.

Satış peşin ve bilumum masraf müşteriye aittir. Artırma şartnamesi her gün herkese açıktır bu gayri menkule konulacak pey muhammen kıymetin yüzde 75 ini bulmadığı takdirde en çok artıranın taahhüdü baki kalmak üzere satış on gün uzatılarak ikinci açık artırması 2-11-942 pazartesi günü aynı saatte ihalesi icra olunacaktır.

Bu gayri menkul ile alakalı olanların 15 gün içinde evrakı müsbitelerile birlikte icra dairesine müracaat etmeleri aksi takdirde hakları tapu sicillile sabit olmadıkça satış bedelinin paylaşmasından hariç kalacaklardır.

Talip olanların muhammen kıymetin yüzde yedi buçuğu nisbetinde pey akçası veya millî bir bankanın teminat mektubunu hamilen icra dairesine müracaatları lüzumu ilân olunur.

Beden Terbiyesi Bölge Başkanlığından

Mülkiyeti Beden Terbiyesi teşkilatına ait bulunan yeni orta okul civarında 54818 metre kare ve altı parçadan ibaret tarlanın ziraat yapılmak üzere icarı açık artırmaya çıkarılmıştır.

Taliplerin bu babtaki şartnameyi görmek üzere her gün Halk evi civarında Beden Terbiyesi Bölge dairesine ve arttırmaya iştirak edeceklerin muhammen icar bedelini yüzde yedi buçuk pey akçasile birlikte 13.10 942 tarihinde aynı dairede müteşekkil komisyona müracaatları ilân olunur.

KURULUŞ TARİHİ: 1921

İDARE YERİ

Vilâyet Matbaası

ÇORUM

YIL: 21 — No. 1145

Çarşamba

7 - Birinciteşrin - 1942

Nushası - 3 - kuruştur

- HER HAFTA ÇIKAR VİLÂYET GAZETESİDİR -

Facianın Öbür Tarafı da Var!.

Falih Rıfkı ATAY

İstanbul şehrinde, harpten önce memlekete gelmiş olduğu için iyi bir malı, yeni gelen kötü bir maldan daha ucuza veren mağazalar vardır. Bunlar eski ve şerefli firmalardır. Ticaretle ahlâk ve şerefin münasebeti olmadığı hakkında hiç bir mektepte ders verilmekte değildir. Bilâkis, eski Osmanlı esnaflığında ve tüccarlığında, doğru sözün, hak ve kanun saygısının son devirlere kadar korunan bir gelenek olduğunu biliyoruz. Eğer her vatandaş elinin erişebildiği her şeyi çalmıyorsa, bu, bütün eşyanın başında nöbet beklenilmekte olduğu manasına gelmez. Acaba neden şahsî hayatlarında yankesicilik, dolandırıcılık ve hırsızlık etmeyen vatandaşlardan bir haylisi, bu suçlardan asla farkı olmayan hareketlerde bir nevi mubahlık göstermektedirler. Kanun ve halk menfeatini esas tutan kararlara karşı, geniş bir kaçamakçılık teşkilâtı büyük şehirleri adeta kaplamaktadır. Gazetelerde tutulan veya cezalandırılan v ü r g u n c u ve hileci isimlerini okuduğumuz vakıt bunların şeref ve haysiyetlerine ehemmiyet vermeleri gereken itibarlı kimseler olduklarını görüyoruz. Esefle harbe verelim ki şu veya bu unsura yükletilmek gayretlerine rağmen, öz beöz Türk esnaf ve tüccarlarının atlarına pek sık tesadüf eder olduk.

Geçenlerde Bükreş'te bir vurguncunun altı gün teşhir direğine bağlandığını gazetelerde okumuştuk. Bizde hiç olmazsa suçları belli olan kimselerin adlarını, soyadlarını, adreslerini ve fotoğraflarını gazetelerde neşrettirelim. Vurğuncuya tam bir yankesici, dolandırıcı ve hırsız muamelesi yapalım. Kendinin, çocuklarının ve ailesinin şöhretini ayak altına düşürecek olanların sayısı böylece gittikçe azaldığını görebiliriz.

Vurgunculuğu ve kanunlara karşı kaçamakçılığı, garip bir şuursuzlukla, ne tüccarlar ve esnaflar, ne de biz müşteriler kâfi bir çirkinlikte bulmuyoruz. Alabildiğine fiyat yükselten bir vurguncu, kaç vatandaşın büsbütün yahut yarı aç, kaç vatandaşın esvapsız ve papuçsuz kalmasına sebep olduğunu düşünmüyoruz. Hattâ bu sı-

— Sonu 3 üncü sahifede —

Nümune köyünde

İNCELEMELER

Vilâyetçe, merkez kazada nümune köyü olarak seçilmiş olan Sarımbey köyünün gelişmesini ve beklenen amaca varmasını teminen zaman zaman bu köyde inceleme ve teftişlerde bulunan Valimiz Sayın Bay Muzaffer Akalın, bu kere, beraberlerinde C. H. Partisi Bölgemiz Müfettişi Erzurum Meb'usu Sayın Bay Salim Altuğla Vilâyet Maarif ve Sıhhat Müdürleri, Su Mühendisliği Fen Memuru da bulunduğu halda geçen pazar günü yine bu köyü onurlandırmışlar ve köy halkının sağlık ve kültürel durumile köyün su ihtiyacı üzerinde incelemelerde bulunduktan başka, köye getirilmesine sözbirliği edilen su yolunu da yerinde tesbit ederek geç vakıt merkeze avdet buyurmuşlardır.

OSMANCIK KAYMAKAMI

Açık bulunan Osmancık kazası Kaymakamlığına Kızılcahamam Kaymakamı Seyfeddin Kut tayin kılınmıştır.

AVCILAR KLUBU

Sevinçle öğrendiğimize göre, şehrimizde bir avcılar klubu açılmasına karar verilmiş ve bu işi canlandıracak müteşebbis heyet de teşekkül etmiştir.

Pek yakında, Askerlik şubesinin boşalttığı binada faaliyete geçecek olan bu klup'a avcılıkla ilgili ve avcılığı sevenlerle beraber diğer heveskâr yurttaşlar da aza kayıt edileceklerdir.

TEMSİL EDİLEN PİYES

Geçen sayımızda, Halkevi Gösterit kolile bir kısım okullu gençler tarafından hazırlanmakta olduğunu bildirdiğimiz «Arsen Bayer» piyesi çarşamba günü gecesi sinemada sahneye konmuştur.

Bu piyeste rol alan gençlerimiz istisnasız değerlemeye değer başarı göstermişlerdir.

Haber aldığımıza göre, aynı gençler tarafından yine bir müsamere hazırlığı yapılmaktadır.

TORKYOLU

Bu adla İzmitte gündelik olarak çıkmakta olan kıymetli arkadaşımız 17 yaşını bitirmiş 18 yaşına basmıştır.

Sayın arkadaşımızı bu yıldönümünden ötürü kutlar ve çok uzun yıllar yurda ve ulusa faydalı hizmetlerini dileriz.

Belediye Meclisi Seçimine

1 - Birinciteşrin Perşembe Günü Törenle Başlandı

İlk Reyi Sayın Valimizle Bayan Akalın Verdiler

Şehrimiz Belediyesi U. Meclisi seçimine 1 - Birinciteşrin - 942 perşembe günü sabahı saat 9 da törenle başlandı. Halkevi bandosunun çaldığı istiklâl marşile başlanıp Valimiz Sayın Bay Muzaffer Akalınla eşi Sayın Bayan Akalın başta bulundukları halda kalabalık bir seçici kitlesinin hazır bulunduğu bu seçim töreninde ilk reyi Sayın Valimizle Muhterem eşi vermişler ve bunu takiben orada hazır bulunanlarr reylerini kullanmışlardır.

Ayın 10 nunda sona erecek olan seçim işinde kadın erkek bütün şehir halkı yakından ilgilenmektedirler.

Muhtarlar Toplantısı Münasebetile

Hükûmetçe El Konan Mahsulün Yatırma Müddeti 10 İkinciteşrinde Bitiyor

Tohumluk, Mahsulü Zarar Görmüş Çiftçiye verilecek

Köy muhtarlarına ait kurs toplantısının 2 incisi de geçen çarşamba günü öğleden sonra, yine Halkevi salonunda, Sayın Valimiz Bay Muzaffer Akalının Yüksek riyasetlerinde yapıldı.

Konuşmayı açan Valimiz, muhtarlara hoş geldiniz dedikten ve toplantının sebeplerini de izah eyledikten sonra, tertip edilmiş ve edilmekte olan bu toplantıların muhtarlarımızın vazifelerini kolaylaştırmak ve hükûmetle ilgili köy işlerinin düzeninde yörümesini sağlamak amacına dayandığını beyan buyurmuşlardır.

Esas mevzua geçen Valimiz; müstahsillerin hükûmete borçlandıkları mahsulün teslim müddetinin yaklaşmakta olduğunu, 10 İkinciteşrinde sona erecek mühlet içinde borçlandığı miktarı santımına kadar teslim etmemiş müstahsilin maddi zararla karşılaşacağını, önce yapılan tahminle tesbit işinin fazlalığından bahsile yeniden inceleme ve keşif yapılması yolunda bir kısım müstahsilin vaki müracaatlarının yerinde olmadığını ve hükûmetçe bu gibi müracaatların nazara alınmasında imkân görülemediğini belirtmişler ve Ziraat Vekâletinden vilâyetimize verilmiş olan tohumluğun dağıtma şekli üzerinde durarak demişlerdir ki :

Zirai istihsalin artırılması amacile hükûmetin aldığı tedbirler arasında olarak, bu kerre Ziraat Vekâletince vilâyetimize bir kısım tohumluk hububat ayrılmıştır. Bu mikdar zirai duruma göre bir nisbet dahilinde kazalara taksim edilmiş ve merkez kazasına 100 ton tohumluk isabet etmiştir. Vilâyetin zirai durumu itibarile bu tahsis edilen mikdarın yetersizliği göz önüne alınarak dagıtma şeklinde vilâyetçe gerekli tedbirler alınmıştır ki; buda, vilâyetin her tarafında bu tohumluğun ancak 941 ekiminin idrak mevsimlerinde dolu, sel, don, kuraklık ve diğer buna benzer arızalaria mahsulleri zarar görmüş çiftçi yurttaşlar arasında taksiminin esas tutulmuş olmasıdır. Binaenaleyh hal ve vakti yerinde ve hiç bir zarara uğramamış çiftçilerimizin vilâyetin bu tedbirini göz önünde bulundurarak, beyhude müracaatlarla vakitlerini gaip etmemelerini bilhassa tavsiye eylerim. Demişler ve bu tohumlukların ilâçlandıktan sonra çiftçiye verileceğini binaenaleyh tohumluktan başka bir şeye sarfı caiz olmadığını ve bundan başka elindeki mahsulü tohumluğa elverişli bulunmayan çiftçilerimizin tohumluklarını toprak mahsulleri ofisinin alım merkezlerinde ayırttırılmakta olan iyi evsaflı mahsullerle fiat farkı verilmek şartile değiştirileceğini ve bunun da öndüç verilecek tohumlukta olduğu gibi ilâçlandırılmasının esas tutulduğunu da belirttikten sonra, fıtra, zekât, bağışlama ve her nevi veritlerle Türk Hava Kurumuna yardımda bulunmanın her yurttaşa düşen başta gelen bir vatan ve millet borcu olduğunu ve bunların tahakkukunda muhtarlara düşen vazifeleri izah

Adliye Vekilinin Tamimleri

Adliye Vekilliği, Millî Korunma Kanununun tatbikatı hakkında Cumhuriyet Müddeiumumiliklerine yeni bir tamim yapmıştır. Vekillik bu tamiminde Millî Korunma Kanununda suç ile ceza arasında âdil bir nisbet tamini gayesiyle cezalar iki had arasında vazedilmiş olduğu halde hemen hemen devamlı bir surette cezaların aşağı hadlerinin hükmedilmekte olduğunu görmüş ve bu hususu tamiminde belirtmiştir:

"Hakim cezayı kanunun tayin ettiği hadler arasında tatbik hususunda takdir hakkına maliktir. Bu takdir hakkını kullanan hakim sucun vehamatini nazarı itibare almıya mecburdur. Bu vehamet suçun icra vasıtalarına, mevzuuna, icra tarzına, suçtan zarar görenin uğradığı zararın ağırlığına, kasdin ağırlığına, suçlunun suçu işlemesine saik olan sebeblere, seciyesine, cezaî ve adlî sabıkasına, suçtan evvel takibettiği hayat tarzına, suçu işlerken ve işledikten sonraki tavur ve hareketlerine, fert, aile ve cemiyet bakımından vaziyetine velhasıl suça hususiyet veren ve cezanın şahsileştirilmesine yarıyan daha birçok diğer hallere taallük eder.

Cezanın muttarit bir surette asgarî haddinin tatbiki diğer kanunlarda olduğu gibi Millî Korunma kanunun tatbikatını zaafa uğratır.

Bu tatbik tarziyle hiç bir zaman devletin bünyesi iktisat ve millî müdafaa bakımından lâyıkı veçhile siyanet edilemez. Bugünkü fevkalâde şartlar içinde fevkalâde tedbirleri ihtiva eden bu kanundan beklenen gayenin temini için cezaların şahsileştirilmesi lâzımdır. Bu bakımdan suça vehamet veren hallerin iyice araştırılarak tesbit, izah ve mürakabe edilmesini tamimen bildiririm. (Ulus)

eylıyerek, başta muhtarlar olmak üzere bütün ilgililerin bu alanda harekete geçmeleri tavsiyesile sözlerini bitirmişlerdir.

Valimizden sonra, sırasile ilgili daire Müdürleri kendi dairelerı işlerini izah eden konuşmalarda bulunmuşlardır. Maarif Müdürü köy kalkınmasında okulun oynayacağı rolün önemini, Hükümet doktoru lekeli humma hastalığı ile bunu ve diğer buna benzer hastalıkları doğuran bitlerin töreme ve imhâ şekillerini, Maliye tahsilât Şefi Maliyenin mevzuu ile veraset ve sayım vergilerinde muhtarlara düşen vazifeleri Orman Müdürü ormanların faydaları ve ağaçların insanlara olan büyük hizmeti, Nüfus Müdürü nüfus siyasetinde hükümetin aldığı önemli tedbir ve nüfus kayıtlarile kütüklerinin büyük kıymeti ve muhtarların nüfus dairesine karşı varifeleri, Ziraat muallimi çiftçi mallarının korunması hakkındaki kanunun izahlarını belirten konuşmalar yapmışlar ve Köy bürosu şefi de köy kanununun tatbikında köylüyü ve muhtarları ilgilendiren maddeleri birer birer izah ve yoklamayı da yaptıktan sonra toplantıya geç vakit nihayet verilmiştir.

FEYİZLİ YAĞMUR

Şehrimizde ve civarında geçen perşembe günü başlayıp cuma günü de fasılalı surette devam eden yağmur çiftçilerimizin yüzünü güldürmüştür. Yağmursuzluk yüzünden 15 gündür can sıkıntısı içinde bulunan çiftçiler bu fırsatı kaçırmamak için geceyi gündüze katarak güzlük ekimine büyük bir hız vermişlerdir.

Ekmeklik

HUBUBAT DAĞITIMI

Ankara, 3 a.a. — Kartile ekmek tevzi edilmemekte olan vilâyetlerde memurlarla müstahdemler, tekâütler, dullar ve saire için verilecek ekmeklik hububat hakkında dün verdiğimiz haber bir yanlışlık neticesi eksik çıktığından bugün tam metnini tekrar neşrediyoruz:

Öğrendiğimize göre, 1 teşrinievvelden ifibaren tahdit esası üzerine kart ile ekmek tevzi edilmemekte olan bütün vilâyetlerde Devlet ve müessesat baremlerinin kanunlarına tabi memur ve müstahdemler, askeri, mülkî, takaüt, dul, yetim maaşları ile malûliyet ve hidematı vataniye maaşı alanlar ve bütün bunların beslemiye mecbur oldukları kimseler ve askeri bareme dahil olanların aileleri için ekmeklik hububatın Toprak Mahsulleri Ofisi tarafından temin edilmesi kararlaşmıştır.

Ticaret Vekâleti valiliklere telgrafla işarda bulunarak bu kimselerin harcirah kararnamesine göre beslemiye mecbur oldukları nüfus adedini sormuştur. Ticaret Vekâletinin sorusuna cevap veren vilâyetlere bu esaslar dahilinde icabeden ekmeklik hububat derhal verilecektir.

Bu hususta hazırlanan talimatname vilâyetlere göndarilmek üzeredir.

Bütün bu işlere müteallik muamelât ve muhaberatı Toprak Mahsulleri Ofisi Umum Müdürlüğü takibedecektir.

Ticaret Vekilinin Tamimi

Belediyeler Etiket Koyma İşile de Meşgul Olacaklar

Ticaret Vekilliği, fiat kontrolü işile Belediyeler vazifelendirildiğindenberi Belediyelerin neler yaptığını sormağı faydalı görmüş ve fiatları takibetmek, ihtikârı önlemek veya tenkil etmek yollarından şimdiye kadar yapılan işlerin ve alınan neticelerin neler olduğunu ve neler yapmayı düşündüklerini, yapılan takiplerin ne kadar olduğunu, Millî Korunma kanununun suçlara, cezalara ve usule ait hükümlerinden müşkilât çekip çekmediklerinisormuştu

ETİKET KOYMA ZORU

Vekillik bu defa yaptığı bir tamimle de Milli Korunma kanununun fiat murakabe işlerile birlikte etiket koyma mecburiyetinin tatbikının da Belediyelerin vazifalerinden bulunduğunu hangi maddelere ne tarzda etiket konulduğunun tayin ve ilân olunmasını, gayet sıkı, itinalı ve devamlı kontrol yabılarak neticesinin bildirilmesini Belediyelerden istemiştir.

ŞEKER SIKINTISININ SEBEBİ

Son zamanlarda bazı şehirlerde meydana gelen şeker sıkıntısı hakkında Ticaret Vekilliği Valiliklere bir tamim yapmıştır. Bu tamimi olduğu gibi yazıyoruz:

"Son zamanlarda bazı şehirlerin şeker sıkıntısı çekmekte olduğu vaki müracaatlardan anlaşılmış ve keyfiyet Türkiye Şeker Fabrikaları Türk Anonim Şirketinden sorulmuştu.

Alınan cevabî yazıya nazaran, demiryolu vesair nakil vasıtalarında mevcut imkânsızlıklara rağmen memleketimizin her köşesinden vukubulan siparişlerin karşılanması için sevkiyat yapılmasına ezcümle İstanbula geniş mikyasta şeker sevkedilmesine rağmen perakende satıcılarda şeker bulunmaması keyfiyetinin, alınan şekerlerin satışa arzolunmadığı kanaatini uyandırdığı bildirilmektedir.

Filhakika, bazı toptancıların şirketten aldıkları şekerlerden ancak bir kısmını satışa çıkardıkları ve mühim bir kısmını, bazı düşüncelerle piyasaya arzetmedikleri ve bu yüzden piyasada darlık zuhura geldiği gerek bu işardan ve gerek vaki müracaatlardan anlaşıldığından, alâkadar satıcıların bu nokta üzerinde dikkat bakımlarının çekilmesini, ticaret odalarının kendilerini ikaz ve vazifeye davet etmelerini ve icabında Millî Korunma müeyyidelerine müracaat olunmasını rica ve tebliğ ederim." —Ulus—

Belediye Meclisi

PARTİ NAMZEDLERİ

Şehrimiz Belediye Umumî Meclisi azalıkları için C. H. Partisi şehrimiz teşkilâtınca tesbit ve ilân edilen namzedleri aşağıya yazıyoruz.

Asıl Azalığa

Mehmet Cerit
Mustafa Burhan
Adeviye Çelenk
Baki Seydim
Osman Asal
Galip Bilgin
Emin Ölçer
Kâniye Leblebici
Kadir Celep
Rüştü Eren
Hasan Bayşu
Enver Bayrak
Naim Atalay
Suavi Tombuş
Ahmet Duru
Âdil Kavukçu
Nuri Leblebici
Şahap Duran
Lütfi Musaağaoğlu
Bedri Bilginer
Osman Circi
Rüştü Çağlar
Ahmet Poyraz
Ali Benderli

Yedek Azalığa

Tevfik Uzel
Seza Atalay
Rifat Çokmar
Mustafa Karskadısı
Niyazi Aydın
Lütfi Benli
Sait İstanbullu
Ömer Kadife
Mustafa Haboğlu
Hilmi Sabuncu
Ahmet Benderli
Hüseyin Vehbi Selçuk
Arif Kambur
Ömer Çapa
Rüştü Gülen
Mehmet Üsgülen
Mustafa Başaran
Gazi Özbakırcı
Esat Karamanlı
Raşit Tütek
Fehmi Battal
Mehmet Kuşcu
Şevket Tombuş
Nuri Delikara

Göklerini koruyamıyan Uluslar: hiç bir zaman ölüm ve esaretten kurtulamaziar.

Türk göklerini Uçakla doldurmağa, Türk Hava Kurumu özyürekten savaşmaktadır.

Bize düşen vazife, bütün gücümüzle Hava Kurumuna maddî yardımdır.

Yurdunu ve ulusunu seven her Türk, elbette bugünki fırsatı da kaçırmıyacaktır.

Zekât ve Fıtre verilecek en önemli yer:

Türk Hava Kurumudur.

Facianın Obür Tarafı da Var!.

— Başmakaleden artan —

nfın hareketleri bazın yüksek memleket menfaatlerine hiyanet demek olduğunu hesaba katmıyoruz. Maddî cezaların hafif olduğu söyleniyor: manevî ceza hemen hemen hiç yok! Cemiyetin asıl kontrolü ve disiplin kuvveti budur. Hiyle yapan esnaf ve tüccar, malî kazançı elden gittikten başka, bir sabıkalı ve hırsız manzarasında kalacağını bilerek titremelidir.

Radyomuz, Halkevlerimiz, kürsülerimiz, gazetelerimiz, bütün telkin vasıtalarımız bu manevi cezanın vasıtaları olmalıdırlar. Şu İstanbuldaki kömür yolsuzluğunu vicdanı acımadan okuyanlar olmuş mudur? Komşunun ekmeğini zehirler, suyunu keser gibi, ısınma hakkını çalan muteber efendiler, yahut, binlerce vatandaşın önümüzdeki kış soğuktan titremesini donmasını şimdiden kendine kâr kaynağı edinmeyi düşünen kimseler, bunların ceplere el sokanlardan, kapı ve sandık zorlıyanlardan ne fark var? Fakat bu farksızlığı önce biz, serbest vatandaşlar görmiye başlamalıyız. Vurgunculardan katillerden kaçar gibi uzaklaşmalıyız.

Kaldı ki böylelerini özürlü telâkkı etmek istiyenler bile var. Sefil bir politikacılık hırsı, bazan, her kusuru hükümete, idareye yüklemek için, en rezil vurguncu ve soyguncuları masumlar rürbesine çıkarıyor. Gazetelerimizin bazılarında aynı zaaflara rastladık. Köylü ihtikârının vurgun sayılmıyacağı gibi tuhaf ve aykırı iddialar, fazilet mücadelesi yapar görünen gazetelerimizde yer buldu.

Unutmıyalım ki Türkler ticaret ve iktisat hayatındaki yerlerini yeni yeni almaktadırlar. İyi bir ticaret ahlâkı, şahıs ve firma şerefi mesuliyeti bu kurulma devrinde esas olmak lâzımdır. Fiat mürakabelerine memur edilecek kadar itibar sahibi olmuş olanların, vurgunculuk suçu ile mahkemeye gönderilmesi gibi hadiseler pek az yerde görülür facialardandır. "Vur, aldat, soy, rüşvet ver, hiyle et, fakat kazan!» gibi alçakça ve hapislik bir düsturun alış veriş âleminde mubahlaştırılması gibi bir cinayete yol veremeyiz. Biz ticaret fesadının bu günkü geçim hayatı ve buhranlı devir üzerindeki maddi zararı kadar, ahlâklar üzerindeki tahriplerine de ehemmiyet veriyoruz: hattâ buna daha çok ehemmiyet veriyoruz. Bu fesadın hüküm sürdüğü memleketlerdeki soysuzlamaya karşı ne kadar mücadele edilmek gerekmiş olduğunun misalleri az değildir.

Bu fesatçılar köylere kadar sokulmuşlar, köylüyü de kanun kaçamakçılığına, yalana alıştırmak için uğraşmaktadırlar.

Memlekette terbiye ve telkin vazifeleri olanlar, vurgunculuk davasının bu millî safhası üstünde iyice durmalıdırlar. —Ulus—

Güzlük ekimin fazlalaştırılması için

Ziraat Vekilliği Gereken Tedbirleri Aldı

Yurdumuzda hububat ziraati daha ziyade kışlık olarak yapılır, ve güzlük ekim işleri bu aylarda başlar. Bundan dolayı Ziraat Vekilliği sonbahar ekimi için gerekli hazırlıklara daha önce başlamış ve ilgililere lüzumlu emirleri vermiştir.

Ziraat istihsalinin arttırılmasını temin edecek çalışmaların zamanında başlaması dolayısile, bu yılki güzlük ekim işlerimizin geçen yıldan daha geniş olacağı muhakkaktır.

Ziraat Vekilliği, yazlıklara nazaran zeriyat sahası daha çok geniş daha önemli olan ve verimi fazla bulunan güzlük ekim işlerimizin tertiplenerek yürütülmesi için zamanında valiliklere lüzumlu emirleri vermiş ve ziraat istihsalinin arttırılması için gerekli tedbirlerin alınmasını ve ihtiyaçların bildirilmesini istemiştir.

1 — Vilâtlerden gelen malûmat üzerine tesbit edilen ihtiyaçlar göz önüne alınarak, bu yıl don, kuraklık, seylâp, dolu gibi tabii âfetlerden zarar görenlere ve erazisi hazır olduğu halde tohumluk alamıyacak kadar fakir olan çiftcilere tohumluk yardımı yapılmasına Vekillikce karar verilmiş ve bu karar üzerine vilâyetlere lüzumlu tohumluk tahsisleri derhal yapılarak valiliklerin emirlerine hazır tutulması temin olunmuştur.

Tabiî âfetlerden zarar gören ve tohum alamıyacak kadar fakir olan bu gibi çiftçilere verilecek tohumların mutlaka ekilmesini temin için dağıtılan tohumların hastalıklara karşı göz taşı ile ilaçlanması ve yenmemesi için de mazotlanması kararlaştırılmış ve lüzumlu ilaç ve mazot tedarik edilmiş, tohum tahsisi yapılan yerlerdeki teşkilâtın emrine hazır tutulmuştur.

Bu yıl, vilâyetlerin emrine verilen hububatların kazalara ve muhtaç çiftçilere dağıtımı işi merkezden yapılmıyarak valiliklere bırakılmıştır. Bu suretle tohumluğun hakikî muhtaçların eline geçmesi emniyet altına alınmıştır.

Tohumlukların bir an evvel dağıtılması, ekim mevsimini geçmeden çiftçi eline ulaşması için sıkı tedbirler alınmış ve bütün ziraat teşkilâtının çalışmaları bu nokta üzerinde toplanmıştır. Tohumluk dağıtımı işlerinin kontrolünü yapmak, hasıl olacak zorlukları yerinde halletmek üzere sırf bu işi takibetmek için bölgelere müfettişler gönderilmiştir.

Tabii afetlere uğramamış çiftçilerle yeniden ziraate başlıyacakların ve ekim sahasını genişletmek istiyenlerin lüzumlu tohumluğu bulmalarını kolaylaştımak için borçlu olduğu hababatın yüzde yetmiş beşini teslim eden yerlerde piyasa serbest bırakılmıştır. Bu gibilerin lüzumlu tohumluğu tedarik etmelerini sağlamak için Ziraat Bankası yoliyle kredi tedariki de mümkün kılınmıştır.

Sayılan bu tedbirler ve çiftçimizin gayreti sayesinde bu yılki güzlük ekim sahamızın geçen yıldan daha geniş olacağı kuvvetle umulmaktadır.

Toprak Mahsulleri Ofisi Alaca Ajansından

1500 Ton hububatın Alacadan Yerköye nakli işi 15-10-942 saat 15 de ihale edilmek üzere münakasaya çıkarılmıştır. Beher tonunun bedeli muhammeni 45 lira olup işbu miktar bir paçada olamadığı takdirde ufak kısımlarda ihalesinin de mümkün olabileceğinin ve bu hususdaki tafsilâtın Çorumda Toprak mahsulleri Ofisi mıntıka Amirliğinden ve Ajansımızdan öğrenilebileceği ilân olunur.

Tapu Sicilli muhafızlığından

Saray köyünün köy önü arpalık ve çayır tarla mevkilerinde vaki iki kıt'a tarla Çorbacı oğlu Hacı Bekirden intikalen ve beynelverese taksime müsteniden oğlu Ahmedin kızı Lütfiyeye tefrik edildiğinden bahsile Lütfiye veresesi tarafından intikalen tescili talep edilmetedir. Bu gayri menkullerin mahallen keşif ve tahkiki için 16-10 942 günü saat 14 tayin kılınmış olduğundan bir hak veya tasarruf iddiasında bulunanlar varsa evrakı müsbitelerile birlikte mahallinde memura ve daha evvel Çorum tapu sicilli muhafızlığına müracaatları ilân olunur.

Tapu Sicilli muhafızlığından

Karapınar köyünün Kadıyeri köyünü, Şehir yol, Dağılkan, Saraygediği, Sancıtaş mevkilerinde sekiz parça tarladan altı parçası senetsiz tasarrufatdan ve iki parçasida gayri musaddak 322 yoklamasında Abaza oğullarından Ömer oğlu Mehmedin altmış seneyi mütecaviz bir zamandır nizasız ve fasılasız tasarrufunda bulunduğundan bahsile veresesi tarafından intikalen tescili talep edilmektedir. Bu gayri menkullerin mahallen keşif ve tahkiki için 1-11 942 günü saat 10 tayin kılınmış olduğundan bir hak veya tasarruf iddiasında bulunanlar varsa evrakı müsbitelerile birlikte mahallinde memura ve daha evvel Çorum Tapu Sicilli Muhafızlığına muracaatları ilân oluuur.

Kararname

Zeytinciliğin ıslahına ve yabani zeytinlerin aşılattırılmasma dair nizamnamenin tadili hakkında Nizamname

1 — 28 Şubat 1940 tarihli vs 2-12927 sayılı kararname ile kabul edilen (Zeytinciliğin ıslahına ve yabani zeytinlerin aşılattırılmasına dair nizamname) nin 6 ıncı maddesinin B fıkrası ile 8 inci maddesi aşağıdaki şekilde değiştirilmiştir.

Madde 6 —

Fıkra - B - Ziraat ve Orman Umum Müdürlüklerinin mütalâaları ilâve olunduktan sonra vekâlet makamınca tesvip edilen bu krokilerin gösterdiği yabani zeytinlik sahaları usulü dairesinde müracaat edeceklere tevzi olunmak üzere ilân olunur.

Madde 8 — Verilen istidalar zeytin bakım teşkilâtına havale edilir. Zeytin bakım fen memurları istenilen yerin mahallinde keşfini yaparak müstedinin talebini kanun ve nizamname hükümlerine uygun gördükleri takdirde bir rapor tanzim eder, ve sahanın hudutlarını gösteren bir krokiyle birlikte mahallin en büyük mülkiye memuru vasıtasiyle Vekâlete gönderilir. Kanun ve nizamname hükümlerine uygun görülmiyenlerin talepleri yine en büyük mülkiye memuru vasıtasile tahriren reddolunur.

Madde 2 — İşbu nizamnamenin 6 ıncı maddesinin C fıkrası ilga edilmiştir.

Madde 3 — Devlet Şûrasınca tetkik edilmiş olan bu nizamname hükümleri Resmî Gazete ile neşrinin ertesi gününden itibaren yürürlüğe girer.

Madde 4 — Bu nizamname hükümlerini Adliye, Dahiliye, İktisat ve Ziraat Vekilleri yürütür.

Belediye Riyasetinden

Aylığı 33 lira ücretli itfaiye şoförlüğüne biri vekâleten diğeri asaleten iki müstahdem alınacaktır

Gazhane memurluğuna 150 kuruş yevmiye ile mükellef bir müstahdem ve 20 lira aylıkla bir bekçi alınacaktır. Taliplerin Belediye Riyasetine müracaatları ilân olunur.

DAİMİ ENCÜMENDEZ

Azı Kilo	çoğu muhammen Kilo	Be. Lira	K.	Muvakkat T. Lira	K.	Cinsi
	6000		60	270		Koyun eti
6000	7000		30	257	50	Sığır eti
900	1000		11	8	25	Alibaba kuzu
1350	1500		20	22	50	Kurusoğan
2400	3000		30	67	50	Patetes
10000	12000		25	225		Yağı alınmamış süt
900	1000	1	03	77	25	Ayvalık sabunu
	600		40	18		Çamaşır sodası
70000	80000		02	102		Meşe odunu
130	140 ton	32		336		Çeltik Maden kömürü

1 — 7-9-942 tarihinden itibaren açık eksiltme müddeti 10 gün uzatılan memleket hasatanesinin yukarıda cins, miktar ve muhammen bedelleri yazılı 10 kalem erzak ve levazımına bu defada alıcı çıkmadığından bir ay içinde pazarlıkla muamelesi temamlanmak üzere açık eksiltme müddeti uzatılmıştır.

2 — Şartnameleri her gün Encümen kaleminde görülebilir.

3 — İsteklilerin teminat makbuzlarile bu müddet içinde Vilâyet Daimî Encümenine müracaatları ilân olunur. 3-4

Daimî Encümenden

1 — Milkiyeti Hususi idareye ait Sinema binasının 1-11-942 den 31-10-942 tarihine kadar bir senelik kirası birinci teşrinin 20 inci Salı günü saat 15 de ihale edilmek üzere eski şartlar değiştirilerek yeniden açık artırmaya konulmuştur.

2 — Senelik muhammen kira bedeli 300 liradır.

3 — Muvakkat teminat 22 lira 50 kuruştur.

4 — Şartnamesi her gün Vilâyet Daimi encümeninde görülebilir

5 — İsteklilerin teminat makbuzlarile birlikte tayin edilen gün ve saatte Daimi encümen kalemine müracaatları ilân olunur. 1-2

Daimî Encümenden

1 - 21-9-942 Tarihinden itibaren eksiltme müddeti on gün uzatılan merkez ilkokullarının azı 13000 çoğu 15000 kilo meşe odununa bu defa da talip çıkmadığından 1-10-942 tarihinden itibaren muamelenin bir ay içinde pazarlıkla ihtacı tekarrür etmiştir.

2 - Kilosunun muhammen bedeli 2 kuruş 50 santimdir.

3 - Muvakkat teminat 28 lira 50 kuruştur.

4 - Şartnamesi her gün encümen kaleminde görülebilir.

5 - İsteklilerin bu müddet zarfında encümen kalemine müracaatları ilân olunur. 1-4

İskân Müdürlüğünden

Vilâyetteki göçmenler için pazarlıkla 166 baş öküz satın alınacağından taliplerin şeraiti anlamak ve pazarlığa istirak etmek üzere her pazartesi, çarşamba ve cuma günleri sabahtan itibaren saat 12 ye kadar İskân idaresinde müteşekkil komisyona müracaatları ilân olunur. 2-2

Daimî Encümenden

1—31-8-942 den itibaren açık eksiltme müddeti 10 gün uzatılan ayğır deposunda mevcud damızlıkların 30 mayıs 943 tarihine kadar azı 19000, çoğu 20000 kilo kuru otuna bu defa da alıcı çıkmadığından bir ay içinde pazarlıkla muamelesi temamlanmak üzere açık eksiltme müddeti uzatılmıştır.

2 — Kilosunun muhammen bedeli 6 kuruş 50 santimdir.

3 — Muvakkat teminat 97 lira 50 kuruştur.

4 — Şartnamesi her gün Vilâyet Daimi encümeninde görülebilir.

5 — İsteklilerin bu müddet içinde teminat makbuzlarile birlikte Vilâyet Daimî Encümen kalemine muracaatları ilân olunur. 4-4

Daimî Encümenden

1 - 20 gün müddetle açık artırmaya konulmuş olan İskilibin Karkın mevkiindeki değirmen taşı ocağının senelik rüsumu nisbisi maktuiyete çevrilerek 3 seneliğinin artırılması 30-9 942 tarihinden itibaren 10 gün daha uzatılmıştır.

2 - Senelik muhammen maktu rüsumu 25 liradır.

3 - Muvakkat teminat 6 liradır.

4 - Şartnamesi her gün Encümen kaleminde ve İskilip Hususi muhasebe memurluğunda görülebilir.

5 - İsteklilerin teminat makbuzlarile 10-10-942 tarih cumartesi günü saat 15 te Daimî encümen kalemine müracaatları ilân olunur.

Yanıkara Hastalığı

Mecidözü kazasına bağlı Kalaycık köyü sığırlarında Yanıkara hastalığı çıktığından mahallinde gereken tadbirlerin alındığı Veterinerlikten bildirilmiştir.

Çorum P. T. T. Müdürlüğünden

İkinci eksiltmede talip çıkmayan haftada karşılıklı iki seferli ve aylık 192 lira muhammen bedelli Çorum - Mecidözü - Amasay postası nakliyatı 24-9-942 tarihinden itibaren bir ay içinde ihale edilmek üzere pazarlığa konulmuştur. Muvakkat teminatı 172 lira 80 kuruş ve idarî kefaleti 500 liradır.

Talipler şartnameleri Çorum P. T. T. Müdürlük kalemile merkez şeflerinden bedelsiz alır veya görebilirler.

İsteklilerin reşit ve iyi huy sahibi olduklarına namus ve hasiyete dokunur cürüm ve bahusus ağır hapis veya o derece cezayı icap ettirecek bir fiil ile mahkûm bulunmadıklarına ve dereceyi iktidarlarına dair vesikalar göstermesi ve okur yazar olmayan isteklilerin noterden musaddak bir vekâletname ile okur yazar bir vekil bulundurmaları lâzımdır. 2-4

Maarif Müdürlüğünden

Valiliğimiz merkezinde bu yıl akşam kız sanat okulu açılacaktır. Kayde 1-10-1942 tarihinden itibaren başlanmıştır. İsteklilerin aşağıdaki maddelere göre hareket etmeleri lâzımdır.

1 — Yaş haddi:

a) 12 yaşından küçük, 45 yaşından büyük olmayacak.

2 — Tahsil derecesi:

a) 12 - 16 yaşında bulunanlar en az 5 senelik ilkokul mezunu olacaklardır.

b) 16 - 45 yaşında olanlar en az bir ilkokulun 3 üncü sınıfını bitirmiş veya ulus okullarının A ve B kurslarından çıkmış bulunmalıdırlar.

3 — Okula girmek isteyenlerin getirecekleri belgeler:

a) Tahsil vesikası (ilkokulun 4 üncü sınıfından tasdikname veya ulus okullarının A ve B kursundan çıktıklarını gösteren bir vesika ibraz edemiyenler okulda giriş imtihanına tabi tutulurlar.)

b) Hüviyet cüzdanı:

Akşam Kız Sanat Okuluna kaydedilmek isteyenlerin Maarif Müdürlüğüne yukardaki vesikalarile birlikte baş vurmaları gerekli olduğu ilân olunur.

Tapu Sicilli muhafızlığından

Osmaniye köyünün İliçli seki, göl yazısı, taşlık nam mahallerde vaki üç kıt'a tarla Ağustos 308 tarih ve 66 - 67 - 128 Nolu senetle Tokay oğlu Musanın uhdesinde kayıtli isede bu kaydin üç hudutlu olması ve Musanın vefatile veresesi tarafından intikal talep edilmesi üzerine hukukî kıymetini gaip edip etmediğinin ve dördüncü hududunun tesbiti için 25-10-942 günü saat 10 da mahalline memur gönderileceğinden bir hak veya tasarruf iddiasında bulunanlar varsa evrakı müsbitelerile birlikte mahallinde memura ve daha evvel Çorum Tapu Sicilli Muhafızlığına müracaatları ilân olunur.

HAYVAN SATIŞI

Çorum mahkemesinden :

Çorumun Hacıpaşa köyünden Ahmet oğlu Ömerin vukuu vefatile tahrir edilen terekesinden altı reis inek, dört reis tosun, beş reis danalı inek, üç reis buzalacı inek, altı dana buzağısı, iki reis kuzulacı camus ineği, bir reis dana balak, beş reis düğe inek ve onüç reis kısrak ile bir yaşlı tay hayvanatı murisilerin evlâdları Ahmet ve Rüştü, İsmail, Abdullah, Raşit, Halil, Şakir ve kızı Fatma, karısı Hava Şakirenin oğlu Hacı ali arasında paylaşması mümkün olmadığından bu hayvanatın satılmasına ve esmanının hisseleri nisbetinde tevzi ve taksimine karar verilmiştir. Hayvanatı mezkûre Çorum Hayvan pazarında 21 - Teşrinevvel - 942 çarşamba günü saat 9 da satılmasına başlanacaktır.

Satış peşindir, bilumum masraf müşteriye aittir.

Talip olanların pazar mahallinde muayyen olan gün ve saatte hazır bulunmaları ilân olunur.

Alaca Sulh Hukuk Hakimliğinden

Alacanın Hüyük köyünde çorak mevkiinde kâin şarkan Oruç oğlu tarlası garben cenuben şimalen öz ile mahdut bir kıt'a tarlanın tescili hakkında Hüyük köyünden Ceditkar oğullarından Osman oğlu Mehmet ve kızları Zeynel ve Döndü tarafiarından Alaca tapu memurluğuna izafeten memur Cemal Kantemir hakkında açılan davadan dolayı yapılan muhakeme sırasında:

Mevzuu bahis tarla hakkında alâkadar kimse bulunup bulunmadığının ve varsa tarihi ilândan itibaren bir ay zarfında Alaca Sulh Hukuk mahkemesine müracaat etmelerinin Çorum gazetesile ilânına karar verilmiş olduğundan bermucibi karar gereği ilân olunur.

Tapu Sicilli muhafızlığından

Karapınar köyünün sancı taşı mevkiinde bir kıt'a tarla 322 senesi tetkik yoklamasında Abaza oğlu Osman ve Mehmet ve Mustafa binun Ali namında kayitli isede kaydin hukukî kıymetini gaip edip etmediği bilinememesi ve veresenin intikalen tescil talebinde bulunması dolayısile mahallen keşif ve tahkıkı için 25-10-942 günü saat 10 tayin kılınmış olduğundan bir hak veya tasarruf iddiasında bulunanlar varsa evrakı müsbitelerile birlikte mahallinde memura ve daha evvel Çorum Tapu Sicilli muhafızlığına müracaatları ilân olunur.

KURULUŞ TARİHİ: 1921

İDARE YERİ

Vilâyet Matbaası

ÇORUM

- HER HAFTA ÇIKAR VİLÂYET GAZETESİDİR -

YIL: 21 — No. 1146

Çarşamba

14 - Birinciteşrin - 1942

Nushası - 3 - kuruştur

Hukûmete Borçlanılan Mahsulün Müddeti Buayın 20 sinde Bitiyor

Vilâyetçe alınan son kararla çiftçilerimizin Hukûmete borçlandıkları mahsulün yatırma müddeti uzatılmıştır.

Bu karara göre; Vilâyete bağlı bütün kaza merkezleri bilvasıta veya hakiki çiftçileri için yatırma müddetinin sonu 20 birinci teşrin köyler için 30 birinci teşrin 942 günleri olarak kabul ve tayin edilmiştir.

Darı ve mısır mahsulünün yatırma müddetinin sonu ise 10 İkinci teşrin 942 günüdür. Henüz Hükûmete borçlandıkları mahsulü kısmen yatırmış veya hiç yatırmamış bulunan çiftçilerimizin bu müddeti geçirmemelerini bilhassa tavsiye ederiz. Çünkü bu son tesbit edilen günleri geçirmiş olan vatandaşlar mahsulleri bedelinden yarı nisbetinde zarara uğrayacaklardır.

20 gün devam edecek bu müddet içinde de teslimini yapmamış olan borçlular hakkında hukûmetçe kanunî takibata başlanacaktır.

Başta hudutlarımızı bekleyen şanlı ordumuz olmak üzre, muhtaç yurttaşların ihtiyaçlarını karşılamak amacile hukûmetimizin bize tevdi ettiği, hemde bir yurt ve ulus borcu olan bu ödevi sayın çiftçilerimizin vakıt ve zamanında ifa ederek hem ödevini yapmış ve hem de maddî zarara veya kanunî takibata uğramağa yer bırakmamış olacağından kuvvetle emin bulunuyoruz.

Çiftçi yurttaş : Acele et, fırsatı kaçırma.

Önemli Toplantı

Büyük Sermayeli Bir Şirket Kuruluyor

Geçen cuma günü öğleden sonra Valimiz Sayın Bay Muzaffer Akalın'ın yüksek başkanlıklarında şehrimiz tüccarlarile ileri gelen esnaflar bir toplantı yapmışlardır.

Bu hayırsel toplantıda memleket ihtiyaçları üzerinde görüşülmüş ve halkın yiyecek ve giyecek maddelerini kolaylıkla tedarik edebilmelerini sağlamak üzre büyük sermayeli bir Anonim şirket kurulmasına söz kestirilmiştir. Şimdilik 300.000 liralık bir sermaye ile işe başlayacak olan bu şirketin tüzüğünü hazırlamak ve ortaklarını seçmek üzre 7 kişilik bir komisyon ayrılmıştır.

Bu komisyon bir haftaya kadar hazırlığını ikmal ederek, tekrar yapılacak olan genel toplantıda raporlarını okuyacaklardır.

ÇORUM : - Memleket halkının en önemli bir derdini karşılamak amacile girişilmiş olan bu hayırsel teşebbüste verimli başarılar temenni eyler ve müteşebbislerile de memleket halkı adına öz yürekten teşekkür ederek minnet ve şükranlarını sunmayı yerinde bir ödev bilir.

Mecidözü Kaymakamına Vilâyetçe Teşekkür Edildi

Vilâyete verilen haberlerden anlaşıldığına göre, Mecidözü ve Osmancık kazaları çiftçileri Hukûmete borçlandıkları mahsulün yarıdan fazlasını çok evvelden yatırmış bulunmaktadırlar.

Gine bu kerre öğrendiğimize nazaran, hububat teslimi işinde gayret ve önemli çalışması görülen Mecidözü Kaymakamı Bay Sabri Demire Vilâyetçe teşekkür edilimiştir.

AVCILAR KULÜBÜ

Cumartesi Günü Törenle Açıldı

Sayın Valimizin büyük himmetleri de eklenerek beş kişilik bir müteşebbis heyet tarafından şehrimizde kurulmasına muvaffak olunan Avcılar Kulübü geçen cumartesi günü öğleden sonra törenle açılmıştır.

Başta Valimiz olmak üzre güzide çağrılıların hazır bulunduğu töreni, müteşebbis heyet reisi Hazine Avukatı Hulûsi Tüzman açmış, bu alandaki çalışmasına büyük himmet ve yardımlarını esirgemeyen büyüklere ve mesai arkadaşlarına heyetin saygı ve şükranlarını sunduktan sonra, ödevlerinin sona erdiğini ve bu işi nihayete kadar başaracak idare heyetinin yeniden seçilebilmesi için muvakkat bir reisle bir kâtip seçiminin gerektiğini belirtmiştir.

Açık reyle yapılan kongre reisliği kıymetli Valimizden rica edilmiş ve ödevi lütfen kabul buyuran Sayın Valimiz kulübün kurulmasındaki esas amacı belirten bir demeçle kongreyi açmıştır. Namzet gösterilmek suretile ve açık reyle yapılan seçimde beşi asıl ve beşi yedek idare heyetile iki asıl ve ikisi yedek dört de mürakip ayrılmıştır.

Sona Eren Belediye Seçimleri

Sungurludan Başka Bütün Kazalarda Seçimler, Müddeti İçinde Muvaffakiyetle Neticelendi

Ve Her Tarafta Parti Namzetleri İttifakla Rey Aldı

Vilâyet merkez kazasile İskilip, Mecidözü, Alaca ve Osmancıkta Belediye Meclisi azalıkları seçiminin muvaffakiyetle sona erdiği ve yüzde 60 ı taşan seçim hakkını kazanmış kadın, erkek yurttaşın iştirâkettiği bu seçimler de tamamen Parti namzedlerinin kazandıkları vilâyete verilen raporlardan öğrenilmiştir. Vilâyette yalnız Sungurlu kazası seçiminde ekseriyet hasıl olmadığından buraya ait seçim müddetinin bir hafta daha uzatılmasına karar verilmiştir.

Bu defaki seçimde kazananlardan bu hafta elde edebildiğimiz Merkez Belediyesine ait listeyi dercediyoruz: Diğer kazalara ait olanları da gelecek sayılarımızda yayınlamağa devam edeceğiz.

ÇORUM: - Vilâyet dahilindeki bütün belediyelerin yeni azalarını tebrik eder, yükümlendikleri en büyük ulusal ve yurdsal ödevde verimli başarılarını da özyürekten temenni eyler.

Şehrimiz Belediyesi Yeni Meclis Azaları

ASIL	YEDEK
1 — Mehmet Cerit	1 — Lutfi Benli
2 — Rüştü Çağlar	2 — Esat Karamanlı
3 — Nuri Leblebici	3 — Gazi Özbakır
4 — Hasan Bayşu	4 — Raşit Tütek
5 — Şahap Duran	5 — Ahmet Benderli
6 — Enver Bayrak	6 — Şevket Tombuş
7 — Osman Asal	7 — Nuri Delikara
8 — Süavi Tombuş	8 — Arif Kambur
9 — Adil Kavukçu	9 — Hüseyin Vehbi Selçuk
10 — Kadir Celep	10 — Mustafa Başaran
11 — Baki Seydim	11 — Rüştü Gülen
12 — Naim Ataiay	12 — Ömer Çapa
13 — Galip Bilgin	13 — Mustafa Berker
14 — Mustafa Bayhan	14 — Hilmi Sabuncu
15 — Emin Ölçer	15 — Rifat Çokmar
16 — Ahmet Duru	16 — Sezai Atalay
17 — Ahmet Boyraz	17 — Mustafa Haboğlu
18 — Kâniye Leblebici	18 — Ömer Kadife
19 — Ali Benderli	19 — Mehmet Üsgülen
20 — Lutfi Musaağaoğlu	20 — Mehmet Kuşçu
21 — Osman Circi	21 — Niyazi Aydın
22 — Bedri Bilginer	22 — Tevfik Uzel
23 — Rüştü Eren	23 — Fehmi Battal
24 — Adeviye Çelenk	24 — Sait İstanbullu

Tedavülden Kaldırılacak Banknotlar

Ankara 7 (a.a.):

Cumhuriyet Merkez Bankasından verilen malûmata göre, Milli Şef Reisicumhur İnönünün resimlerini taşıyan ve memleketimize getirilirken yolda kazaya uğrıyan 100 liralık banknotlardan bir kısmının gizlice memleketimize sokulduğu anlaşılmıştır. Bu banknotlar renk, şekil ve eb'at itibarile Atatürk'ün resimlerini taşıyan ve tedavülde bulunan 100 liralık banknotlara tamamen benzemektedir.

Kazaya uğramış olan banknotların tedavüle çıkarılmadığı ve değerleri bulunmadığı hakkında müteaddit neşriyat ve ilânlar yapılmışsa da halkın herhangi bir şekilde yanılarak bunları almasının ve zarar görmesinin önüne geçilmesi için 15 Birinciteşrin 1942 tarihinden itibaren, Atatürk'ün resimlerini taşıyan yüzlük banknotların tedavülden kaldırılmasına karar verilmiştir. Bunlar, bir sene zarfında Merkez Ziraat ve İş Bankaları tarafından değiştirilecek ve 9 sene müddetle de, yalnız Merkez Bankasınca kabul olunacaktır.

ÖZÜR DİLERİZ

Bayram tadili münasebtile gaztemizi bu haftalık iki sayfa olarak çıkarmak zorunda kalınmıştır.

Sayın okurlarımızdan özür dileriz.

Borçlanılan Hububat Hakkında

Ticaret Vekilimizin Vilâyetlere Mühim Tamimi

Hububat ve ekmek mevzuu üzerinde bütün vilâyetlerin seferber olduğu ve vilâyetlerce sarfedilen gayretlerin günü gününe hükûmetçe takip edildiği şu sırada, hayatî ehemmiyeti belirtilmeğe muhtaç olmayan bu mevzua dair aşağıdaki hususları Valilerimize bildirmeği lüzumlu gördüm:

1 — 1942 yılı hububat mahsulünün borçlandırılmasına ve satın alınmasına dair talimatnamenin 14 ve 15 inci maddelerinde yazılı hububat teslim tarihleri önümüzdeki aylarda peyderpey nihayetlenmiş olacaktır.

Bu tarihler, borçlandırılan hububatın yüzde yüzünün, yani sonuncu habbesine kadar, teslimi için kullanılabilecek azamî müddetlerin müntehalarını göstermektedir.

Bu suretle hububat teslimi müddetlerinin tamamen kullanılması imkânı verilmiş olmakla beraber, borçlanılan hububatın her halde bu tarihlerden önce teslimini temin eylemek hububat sefeberliğinin başlıca hedefidir.

Kışa kadar geçecek artık mahdut sayıdaki her günün ve hatta her saatin işimiz bakımından pek büyük olan kıymeti, bilhassa Valilerimiz nezdinde, belirtilmeğe muhtaç değildir.

Binaenaleyh, azamî teslim müddetleri sonuna kadar beklemek, daha vakit var diye teslimde ihmale meyletmek katiyen tecviz edilemez. Borçlandırılan hububatın intiha tarihlerinden mümkün olduğu kadar çok evvel ve en büyük süratle toplanmasına gayret ve himmet buyurulmasını ve vilâyetlerce tesbit edilmiş olan intiha tarihlerinin icabında daha öne alınmasını rica ederim.

2 — Bir kısım Vilâyet ve kazalarda, borçlandırılan hububatın yüzde beşi teslim edildiği cihetle, K - 366 sayılı kararın 2 nci maddesi mucibince, hububat alım satımı serbest bırakılmıştır. Diğer Vilâyetler de peyderpey bunlar arasına karışmaktadırlar.

Her ne kadar, borçlandırılan mikdarın yüzde yetmiş beşi verildikten sonra geri kalan yüzde yirmi beşin teslimi vecibesi üzerinde iştibaha mahal yoksa da, serbest satışların avdeti ve yüzde yetmiş beşlerden pek çok bahsedilmiş olması keyfiyetinin bakiye hakkında daha az titiz bir haleti ruhiye hazırlayabilmesi ihtimali küllîyen gayrivarit görülmemiştir. Bunun içindir ki, pek küçük bir ihtimal dahi olsa böyle bir ihtimal karşısında müteyakkız bulunulmalı ve yüzde yetmiş beşler ödendikten sonra geri kalacak bakiye hakkında da ayni sürat ve titizlikle hareket edilmeli, yani teslim müddetinin bitmesi beklenmeden ve elden gelen en büyük çabuklukla bu bakiyenin de toplanması lüzumunu ehemmiyetle hatırlatır ve rica ederim.

3 — Her vilâyet borçlandığı hububat mikdarını ödediği zaman vilâyetler itibarile borcun edası vazifesi ifa edilmiş olmakla beraber, müstahsillerin birer birer vecibelerini ifa edip etmediklerini araştırmak lüzumu ortadan kalkmaz, Filhakika, bir vilâyette, borçlandırılan vatandaşlardan bir kısmı borçlarından fazla ve diğer bir kısmı da az verdikleri takdirde, o vilâyetin yekûnü değişmiyebilir. Fakat, bu takdirde, hükûmete borçlu bir kısım çiftçiler borçlarını tamamen ödememiş olurlar ki, işte bu hale katiyen müsamaha gösterilmemelidir.

Müstahsillerimizin borçlandıkları hububatı seve seve ödedikleri görülmekte ve bunun böylece devam ederek her müstahsilin borcunu tamamen ve vaktinde ödeyeceği şüphesiz telâkki edilmektedir.

Ancak borçlarını tamamen ve zamanında ödemeyenlere borçlandırma talimatnamesinin 17 ve 18 inci maddesinde yazılı olan şiddetli tedbir ve cezaların tatbik edilmesi de zaruridir ve dikkatle tatbik edilmelidir.

Zamanı geldiğinde bir sürpriz teşkil etmemesi için, bu noktaüzerine müstahsillerimizin dikkatlerinin çekilmesini ve münasip vasıtalarla kendilerinin tenvir edilmelerini Valilerimizden rica ederim.

Ekmeklik hububat nasıl dağıtılacak

Ekmekte tanzim satışı yapılmıyan yerlerdeki memur ve müstahdemlerle bunların beslemeğe mecbur oldukları kimselerin ekmeklik hububat ihtiyaçlarını Toprak Mahsulleri Ofisinin temin edeceğine dair Hükümet kararının tatbikatına hemen geçilmek üzere bu hususta Ticaret Vekilliğince bir talimatname hazırlanmış ve Valiliklere bildirilmiştir.

Bu talimatname esaslarına göre, ekmekte kart usulü kaldırılmış olan valiliklerle ötedenberi, tanzim satışı yapılmıyan valiliklerimizde devlet müessese baremlerine tâbi memur ve müstahdemlerle Demiryolları baremî kanununun bir ve iki sayılı cetvellerinin şümulüne giren müteferrik müstahdemler, barem kanunları hariçinde hususi kanunlara göre maaş alan vâizler, dersiâmlar, hat bakıcıları, müvezziler gibi istihkak erbabı, alelumum bütçelerin masraf tertiplerinden alınan kadrolarda çalışanlar, köy eğitmen ve öğretmenleri, tekaüt, dul, yetim maaşlarıyle maluliyet ve hidematı vataniye tertibinden maaş alanlar, açıkta bulunan memurlar, radyoyayın müesselerinde daimî surette çalışan sanatkârlar Ereğli kömür havzası sağlık teşkilâtı ve amele birliği memurlariyle bütün bunların eşleri, evlâtları anne, büyük anne, kız kardaş ve torunları, askeri barem ve gedikliler baremine tâbi olanların kendileri hariç olmak üzere beslemeğe mecbur oldukları kimseler birer beyanname dolduracaklardır.

Bu beyannameler ilgililer tarafından mensup oldukları dairelere verildikten sonra vilâyet merkezlerinde Vali, kazalarda (nahiyeler de dahil olmak üzere) kaza kaymakamı nezdinde toplanacaktır. Bu suretle toplanan beyannameler bir cetvelde gösterilecek ve iki nusha olarak tanzim edilecek olan bu cetvelin bir nushası sür'atle Toprak Mahsulleri Ofisine gönderilecektir.

Beyannameleri ise kazalarda kaymakamlar, vilâyet merkezlerinde Valiler muhafaza edeceklerdir.

Yapılacak dağıtmadan mütedait yerlerden maaş veya ücret alanlar yalnız aslî vazifeleri üzerinden ve bir cihetten faydalanabileceklerdir.

Dağıtmada, kart usulü tatbik olunan yerlerdeki büyükler için 300, küçükler için 150 gram esas muhafaza olunacaktır.

Yukarıda esaslarını bildirdiğimiz talimatnamede Ticaret Vekilliği Valiliklerden tespitin her türlü sıkıntı ve şikâyetleri önliyecek bir dikkat, hassaslık ve sür'atle yapılmasını istemiştir.

DAİMİ ENCÜMENDEZ

Azı Kilo	çoğu muhammen Kilo	Be. Lira	K.	Muvakkat T. Lira	K.	Cinsi
	6000		60	270		Koyun eti
6000	7000		30	257	50	Sığır eti
900	1000		11	8	25	Alibaba tuzu
1350	1500		20	22	50	Kurusoğan
2400	3000		30	67	50	Patetes
10000	12000		25	225		Yağı alınmamış süt
900	1000	1	03	77	25	Ayvalık sabunu
	600		40	18		Çamaşır sodası
70000	80000		02	102		Meşe odunu
130	140 ton	32		336		Çeltik Maden kömürü

1 — 7-9-942 tarihinden itibaren açık eksiltme müddeti 10 gün uzatılan memleket hastanesinin yukarıda cins, miktar ve muhammen bedelleri yazılı 10 kalem erzak ve levazımına bu defada alıcı çıkmadığından bir ay içinde pazarlıkla muamelesi temamlanmak üzere açık eksiltme müddeti uzatılmıştır.

2 — Şartnameleri her gün Encümen kaleminde görülebilir.

3 — İsteklilerin teminat makbuzlarile bu müddet içinde Vilâyet Daimî Encümenine müracaatları ilân olunur. 4 4

Daimi Encümenden

1 — Milkiyeti Hususi idareye ait Sinema binasının 1-11 94 den 31-10-942 tarihine kadar bir senelik kirası birinci teşrinin 20 inci Salı günü saat 15 de ihale edilmek üzere eski şartlar değiştirilerek yeniden açık artırmaya konulmuştur.

2 — Senelik muhammen kira bedeli 300 liradır.

3 — Muvakkat teminat 22 lira 50 kuruştur.

4 — Şartnamesi her gün Vilâyet Daimî encümeninde görülebilir

5 — İsteklilerin teminat makbuzlarile birlikte tayin edilen gün ve saatte Daimî encümen kalemine müracaatları ilân olunur. 2-2

Daimi Encümenden

1 - 21-9-942 Tarihinden itibaren eksiltme müddeti on gün uzatılan merkez ilkokullarının azı 1300 çoğu 15000 kilo meşe odununa bu defa da talip çıkmadığından 1-10-942 tarihinden itibaren muamelenin bir ay içinde pazarlıkla intacı tekarrür etmiştir.

2 - Kilosunun muhammen bedeli 2 kuruş 50 santimdir.

3 - Muvakkat teminat 28 lira 50 kuruştur.

4 - Şartnamesi her gün encümen kaleminde görülebilir.

5 - İsteklilerin bu müddet zarfında encümen kalemine müracaatları ilân olunur. 2-4

Çorum P.T.T. müdürlüğünden

Meyane ve muhammen bedelile muvakkat teminatı ve idari kefaleti aşağıda yazılı Çorum Merzifon arası haftada karşılıklı üç seferli birinci şekil otomobil Postasının 942-943 bir senelik nakliyatı 9-10-942 tarihinden itibaren 15 gün müddetle açık eksiltmeye konulmuştur. Muhammen bedeli 150 lira muvakkat teminatı 135 lira, idari kefaleti 500liradır. Eksiltme Çorum P.T.T. Binasında 24-10-942 günü saat 11 de yapılacak takarrûr den bedele göre şartnamenin ikinci maddesine tevfikan muamele olunacaktır.

Talipler şartnameleri Çorum P.T.T. Müdürlüğü kalemi ile merkez şefierinden alır, görebilirler.

İsteklilerin Reşit, iyi huy sahibi olduklarına namus ve haysiyyete dokunur cürüm ve bahusus ağır hapis veya o derece cezayı icap ettirecek bir fiil ile mahkûm bulunmadıklarına ve derecei iktidarlarına dair vesikalar göstermesi, okur yazar olmayan isteklilerin noterden musaddak bir vekâletname ile okur yazar bir vekil bulundurmaları lazımdır. 1-2

KURULUŞ TARİHİ: 1921

İDARE YERİ

Vilâyet Matbaası

ÇORUM

YIL: 21 — No. 1147

Çarşamba

21 - Birinciteşrin - 1942

Nushası - 3 - kuruştur

- HER HAFTA ÇIKAR VİLÂYET GAZETESİDİR -

Merkez Kaza Parti Kongresi

DÜNKÜ SALI GÜNÜ HALKEVİ SALONUNDA YAPILDI

C. H. Partisi Merkez kazasına ait yıllık kongre 20.10.942 salı günü öğleden evvel Sayın Valimizle sayın meb'uslarımızın huzurlarile C. H. Partisi Bölgemiz Müfettişi Erzurum meb'usu sayın Bay Salim Altuğ'un başkanlığında icra edildi.

Laçin nahiyesi ve diğer semt ocaklarından gelen kalabalık delegenin iştirâk eylediği bu kongrede ilgili daireler müdürleri de hazır bulunuyorlardı.

İlkönce encümenler seçimi yapılarak çalışmalara başlandı. Dilek. Bütçe ve Hesap encümenleri, encümenlerine ait incelemeleri bitirdikten sonra heyeti umumiye konuşmalarına geçildi. Encümence tasnif edilen nahiye ve semt ocaklarının dilekleri okundu ve bunda vilâyeti ilgilendiren maddeler üzerinde kıymetli Valimiz Umumi Heyeti tatmin edici izahatta bulunduktan başka vilâyetçe bu dilekler üzerinde esaslı incelemeler yapılacağını ve yapılması mümkün olan dileklerin hemen yerine getirilmesine gayret edileceğini de beyan buyurmuşlardır.

Bilhassa çiftçilerimizin hükûmete borçlandıkları hububatın fazlalığını belirten birkaç semt ocağı dileği üzerinde ehemmiyetle duran Valimiz, borçlanılan hububatın santımına kadar tesliminin zarurî bulunduğunu ve bunun bir vatan ve millet ödevi de olması itibarile yurt ve millet sevgisini taşıyan her vatandaşın bu işte acele edeceğinden kesin olarak emin bulunduğunu ve aksi halde pek az bir zaman kalan teslim müddetini geçiren yurttaşların adlî takibata maruz kalacaklarını da ilâve eylemişlerdir.

Valimizin umumî heyeti tatmin eden izahatı üzerine tahrirî ve şifahî olan bu gibi dileklerin dilek listesinden çıkarılmasına ittifakla söz kestirilmiştir.

Müteakiben okunmasına devam edilen Hükûmet, Belediye ve Partiyi ilgilendiren dileklerin yersiz olanları çıkarıldıktan ve tasvib edilenleri karara bağlandıktan sonra idare heyeti seçimine başlanmış ve aşağıda adları yazılı zevat umumî heyetin ittifakile asıl ve yedek azalıklara getirilmişlerdir.

Aynı şekilde yapılan 12 şer kişilik Vilâyet kongresi asıl ve yedek deleğeliği seçiminde de keza aşağıda isimleri yazılı zevat sözbirliğile seçildikten sonra verilen tahrirî ve şifahî takrirlerle başta Partimizin değişmez Başkanı Cumhurreisimiz sevgili İsmet İnönümüz olmak üzere diğer Hükûmet ve Parti büyüklerine kongrenin sarsılmaz bağlılık ve sonsuz tazimlerinin arzını havi dilekler delegelerle diğer hazırunun sürekli alkışlarile kabul ve tasvib edilmiş ve kongre Başkanı Sayın Bay Salim Altuğun kongrenin maksad ve mevzuunu izah ve başta Sayın Valimiz bulundukları halda huzurlarile kongreye şeref veren kıymetli Meb'uslarımıza ve kongreye iştirak eden bütün delegelere teşekkürü tazammun eden bir demecile saat 13 de kongreye son verilmiştir.

Bu kıymetli toplantının yüksek hatırasını taşımak üzere bütün hazırunun grup halinde fotoğrafı çektirilmiştir.

C. H. Partisi Çorum Merkez Kazası İdare Heyetine Seçilenler

ASIL

Hayri Kavukçu
Galip Bilgin
Mehmet Cerit
Ali Benderli
Sıddık Eken
Osman Asal
Nuri Bilâl
Ahmet Boyraz

YEDEK

Sezai Atalay
Emin Ölçer
Rüştü Eren
Adil Kavukçu
Vasıf Bilgin
Enver Bayrak
Ahmet Boyraz

Vilâyet Kongresi Deleketliğine Seçilenler

ASIL

Hayri Kavukçu
Galip Bilgin
Mehmet Cerit
Ali Benderli
Sıddık Eken
Osman Asal
Enver Bayrak
Vasıf Bilgin
Mustafa Haboğlu
Murat Lâçin
Nuri Bilal
Ahmet Boyraz

YEDEK

Nuri Özkuyumcu
Nuri Leblebici
Hacı Ömer Çapa
Haşim Atar
Şerif Biçer
Mehmet Özkara
Hasan Tütüncü
Paşa Aykaç
Fazlı Borucoğlu
Ahmet Eren
Mustafa Özkâr
Adil Kavukçu

Çiftçi Yurddaş:

Hükûmete borçlandığın Hububatı son habbebesine kadar teslimde acele et.

Zaman çok azaldı. Neticede zarar göreceksin. Maddî zarardan başka adlî takibata da maruz kalacaksın.

Kahreman Ordumuzun ihtiyacını karşılamak gayesine bağlı bulunan bu borçlanma hemde bir vatan ve millet ödevi bulunması itibarile de ön plânda gelen bir iştir.

Fırsatı kaçırma ve pişman olma...

Meb'uslarımız

GELDİLER

Vilâyetimizin Sayın Meb'uslarından Dr. Bay Mustafa Cantekin, Bay Münür Çağıl, Bay Eyyup Sabri Akgül, Bay Nuri Kayaalp, Bay Şakir Baran ve Bay Süleyman Köstekçi pazartesi günü akşamı Ankaradan şehrimize şeref vermişlerdir.

Halkla görüşmelere başlamış olan Sayın Meb'uslarımıza hoş geldiniz deriz.

BÜYÜK BAYRAMA HAZIRLIK

Şanlı Cumhuriyetimizin 19 ncu yıldönümünün lâyık olduğu büyük törenle kutlanmasını sağlamak için hazırlıklara başlanmıştır.

Osmancık Kaymakamı

Osmancık Kaymakamlığına tayin kılındığını evvelce haber verdiğimiz Seyfettin Kurt şehrimiz yolile memuriyeti başına gitmişlerdir.

İMTİHANDA KAZANANLAR

Parasız Yatılı Sanat okulları için yapılan imtihanda Vilâyetimiz gençlerinden kazananları aşağıda yazıyoruz.

Çorum: Avni Kâtiboğlu, İsmet Cebeci, Kemal Cerit, Orhan Mergen, Kemal Öztemiz, Ayhan Yüksel, Memduh Yargı, Burhanettin Cambaz, Hamza Özgürel, Nadir Aktekin, Mehmet Çaylak, Naci Mumcu, Yaşar Aral, Eşref Küçüktorun, Salih Avcı, Nazmı Bakır, Mehmet Taşçı, Nurettin Özkeser, Nurettin Ertekin, Salih Çakıllı, Niyazi Arpaç, İbrahim Mürüvet, Hüseyin Tuncer, İlhan Ateşçi, Hacı Kesergen, Şerafettin Çakaloğlu, İhsan Akaydın, Bahaddin Köse, İrfan Yaman, Nurettin Keçeci.

AÇIK MEMURİYET

Alaca kazasında inhilal eden 20 lira maaşlı varidat memurluğu için 5.11.942 perşembe günü saat 14 de imtihan yapılacaktır.

Memurin kanununun 4 üncü maddesinde yazılı evsâfı haiz olanlar imtihan gününden evvel Vilâyet makamına bir istida ile ve evrakı müsbitelerini de rabtederek müracaat etmeleri ilân olunur.

Borçlanılan Hububat Hakkında

Ticaret Vekilimizin Vilâyetlere Mühim Tamimi

Hububat ve ekmek mevzuu üzerinde bütün vilâyetlerin seferber olduğu ve vilâyetlerce sarfedilen gayretlerin günü gününe hükûmetçe takip edildiği şu sırada, hayatî ehemmiyeti belirtilmeğe muhtaç olmayan bu mevzua dair aşağıdaki hususları Valilerimize bildirmeği lüzumlu gördüm:

1 — 1942 yılı hububat mahsulünün borçlandırılmasına ve satın alınmasına dair talimatnamenin 14 ve 15 inci maddelerinde yazılı hububat teslim tarihleri önümüzdeki aylarda peyderpey nihayetlenmiş olacaktır.

Bu tarihler, borçlandırılan hububatın yüzde yüzünün, yani sonuncu habbesine kadar, teslimi için kullanılabilecek azamî müddetlerin müntehalarını göstermektedir.

Bu suretle hububat teslimi müddetlerinin tamamen kullanılması imkânı verilmiş olmakla beraber, borçlanılan hububatın her halde bu tarihlerden önce teslimini temin eylemek hububat seferberliğinin başlıca hedefidir.

Kışa kadar geçecek artık mahdut sayıdaki her günün ve hatta her saatin iaşemiz bakımından pek büyük olan kıymeti, bilhassa Valilerimiz nezdinde, belirtilmeğe muhtaç değildir.

Binaenaley, azamî teslim müddetleri sonuna kadar beklemek, daha vakit var diye teslimde ihmale meyletmek katiyen tecviz edilemez. Borçlandırılan hububatın intiha tarihlerinden mümkün olduğu kadar çok evvel ve en büyük süratle toplanmasına gayret ve himmet buyurulmasını ve vilâyetlerce tesbit edilmiş olan intiha tarihlerinin icabında daha öne alınmasını rica ederim.

2 — Bir kısım Vilâyet ve kazalarda, borçlandırılan hububatın yüzde beşi teslim edildiği cihetle, K - 366 sayılı kararın 2 nci maddesi mucibince, hububat alım satımı serbest bırakılmıştır. Diğer Vilâyetler de peyderpey bunlar arasına karışmaktadırlar.

Her ne kadar, borçlandırılan mikdarın yüzde yetmiş beşi verildikten sonra geri kalan yüzde yirmi beşin teslimi vecibesi üzerinde iştibaha mahal yoksa da, serbest satışların avdeti ve yüzde yetmiş beşlerden pek çok bahsedilmiş olması keyfiyetinin bakiye hakkında daha az titiz bir haleti ruhiye hazırlayabilmesi ihtimali külliyen gayrivarit görülmemiştir. Bunun içindir ki, pek küçük bir ihtimal dahi olsa böyle bir ihtimal karşısında müteyakkız bulunulmalı ve yüzde yetmiş beşler ödendikten sonra geri kalacak bakiye hakkında da ayni sürat ve titizlikle hareket edilmeli, yani teslim müddetinin bitmesi beklenmeden ve elden gelen en büyük çabuklukla bu bakiyenin de toplanması lüzumunu ehemmiyetle hatırlatır ve rica ederim.

3 — Her vilâyet borçlandığı hububat mikdarını ödediği zaman vilâyetler itibarile borcun edası vazifesi ifa edilmiş olmakla beraber, müstahsillerin birer birer vecibelerini ifa edip etmediklerini araştırmak lüzumu ortadan kalkmaz. Filhakika, bir vilâyette, borçlandırılan vatandaşlardan bir kısmı borçlarından fazla ve diğer bir kısmı da az verdikleri takdirde, o vilâyetin yekûnü değişmiyebilir. Fakat, bu takdirde, hükûmete borçlu bir kısım çiftciler borçlarını tamamen ödememiş olurlar ki, işte bu hale katiyen müsamaha gösterilmemelidir.

Müstahsillerimizin borçlandıkları hububatı seve seve ödedikleri görülmekte ve bunun böylece devam ederek her müstahsilin borcunu tamamen ve vaktinde ödeyeceği şüphesiz telâkki edilmektedir.

Ancak borçlarını tamamen ve zamanında ödemeyenlere borçlandırma talimatnamesinin 17 ve 18 inci maddesinde yazılı olan şiddetli tedbir ve cezaların tatbik edilmesi de zarurîdir ve dikkatle tatbik edilmelidir.

Zamanı geldiğinde bir sürpriz teşkil etmemesi için, bu nokta üzerine müstahsillerimizin dikkatlerinin çekilmesini ve münasip vasıtalarla kendilerinin tenvir edilmelerini Valilerimizden rica ederim.

Çorum P.T.T. müdürlüğünden

Meyane ve muhammen bedelile muvakkat teminatı ve idari kefaleti aşağıda yazılı Çorum Merzifon arası haftada karşılıklı üç seferli birinci şekil otomobil Postasının 942-943 bir senelik nakliyatı 9-10-942 tarihinden itibaren 15 gün müddetle açık eksiltmeye konulmuştur. Muhammen bedeli 150 lira muvakkat teminatı 135 lira, idarî kefaleti 500liradır. Eksiltme Çorum P.T.T. Binasında 24-10-942 günü saat 11 de yapılacak takarrür den bedele göre şartnamenin ikinci maddesine tevfikan muamele olunacaktır.

Talipler şartnameleri Çorum P.T.T. Müdürlüğü kalemi ile merkez şeflerinden alır, görebilirler.

İsteklilerin Reşit, iyi huy sahibi olduklarına namus ve haysiyete dokunur cürüm ve bahusus ağır hapis veya o derece cezayı icap ettirecek bir fiil ile mahkûm bulunmadıklarına ve derecei iktidarlarına dair vesikalar göstermesi, okur yazar olmayan isteklilerin noterden musaddak bir vekâletname ile okur yazar bir vekil bulundurmaları lazımdır. 1-2

Ekmeklik hububat nasıl dağıtılacak

Ekmekte tanzim satışı yapılmıyan yerlerdeki memur ve müstahdemlerle bunların beslemeğe mecbur oldukları kimselerin ekmeklik hububat ihtiyaçlarını Toprak Mahsulleri Ofisinin temin edeceğine dair Hükûmet kararının tatbikatına hemen geçilmek üzere bu hususta Tiçaret Vekilliğince bir talimatname hazırlanmış ve Valiliklere bildirilmiştir.

Bu talimatname esaslarına göre, ekmekte kart usulü kaldırılmış olan valiliklerle öteden beri, tanzim satışı yapılmıyan valiliklerimizde devlet müessese baramlerine tâbi memur ve müstahdemlerle Demiryolları baremi kanununun bir ve iki sayılı cetvellerinin şümülüne giren mütefferrik müstahdemler, barem kanunları hariçinde hususi kanunlara göre maaş alan vâizler, dersiâmlar, hat bakıcıları, müvezziler gibi istihkak erbabı, aleiumum bütçelerin masraf tertiplerinden alınan kadrolarda çalışanlar, köy eğitmen ve öğretmenleri, tekaüt, dul, yetim maaşlarıyle maiûliyet ve hidematı vataniye tertibinden maaş alanlar, açıkta bulunan memurlar, radyoyayın müesselerinde daimi suretle çalışan sanatkârlar Ereğli kömür havzası sağlık teşkilâtı ve amele birliği memurlariyle bütün bunların eşleri, evlâtları anne, büyük anne, kız kardaş ve torunları, askerî barem ve gedikliler baremine tâbi olanların kendileri hariç olmak üzere beslemeğe mecbur oldukları kimseler birer beyanname dolduracaklardır.

Bu beyannameler ilgililer tarafından mensup oldukları dairelere verildikten sonra vilâyet merkezlerinde Vali, kazalarda (nahiyeler de dahil olmak üzere) kaza kaymakamı nezdinde toplanacaktır. Bu suretle toplanan beyannameler bir cetvelde gösterilecek ve iki nusha olarak tanzim edilecek olan bu cetvelin bir nushası sür'atle Toprak Mahsulleri Ofisine gönderilecektir.

Beyannameleri ise kazalarda kaymakamlar, vilâyet merkezlerinde Valiler muhafaza edeceklerdir.

Yapılacak dağıtmadan müteaddit yerlerden maaş veya ücret alanlar yalnız aslî vazifeleri üzerinden ve bir cihetten faydalanabileceklerdir.

Dağıtmada, kart usulü tatbik olunan yerlerdeki büyükler için 300, küçükler için 150 gram esas muhafaza olunacaktır.

Yukarıda esaslarını bildirdiğimiz talimatnamede Ticaret Vekilliği Valiliklerden tespitin her türlü sıkıntı ve şikâyetleri önliyecek bir dikkat, hassaslık ve sür'atle yapılmasını istemiştir.

DAİMİ ENCÜMENDEZ

Azı Kilo	Çoğu Kilo	Muhammen Be. Lira	K.	Muvakkat T. Lira	K.	Cinsi
	6000		60	270		Koyun eti
6000	7000		30	257	50	Sığır eti
900	1000		11	8	25	Alibaba tuzu
1350	1500		20	22	50	Kurusoğan
2400	3000		30	67	50	Patetes
10000	12000		25	225		Yağı alınmamış süt
900	1000	1	03	77	25	Ayvalık sabunu
	600		40	18		Çamaşır sodası
70000	80000		02	102		Meşe odunu
130	140 ton	32		336		Çeltik Maden kömürü

1 — 7-9 942 tarihinden itibaren açık eksiltme müddeti 10 gün uzatılan memleket hasatanesinin yukarıda cins, miktar ve muhammen bedelleri yazılı 10 kalem erzak ve levazımına bu defada alıcı çıkmadığından bir ay içinde pazarlıkla muamelesi temamlanmak üzere açık eksiltme müddeti uzatılmıştır.

2 — Şartnameleri her gün Encümen kaleminde görülebilir.

3 — İsteklilerin teminat makbuzlarile bu müddet içinde Vilâyet Daimî Encümenine müracaatları ilân olunur. 4 4

Daimi Encümenden

1 — Milkiyeti Hususi idareye ait Sinema binasının 1-11 942 den 31-10-942 tarihine kadar bir senelik kirası birinci teşrinin 20 inci Salı günü saat 15 de ihale edilmek üzere eski şartlar değiştirilerek yeniden açık artırmaya konulmuştur.

2 — Senelik muhammen kira bedeli 300 liradır.

3 — Muvakkat teminat 22 lira 50 kuruştur.

4 — Şartnamesi her gün Vilâyet Daimî encümeninde görülebilir

5 — İsteklilerin teminat makbuzlarile birlikte tayin edilen gün ve saatte Daimî encümen kalemine müracaatları ilân olunur. 2-2

Daimi Encümenden

1 - 21-9-942 Tarihinden itibaren eksiltme müddeti on gün uzatılan merkez ilkokullarının azı 13000 çoğu 15000 kilo meşe odununa bu defa da talip çıkmadığından 1-10-942 tarihinden itibaren muamelenin bir ay içinde pazarlıkla intacı tekarrür etmiştir.

2 - Kilosunun muhammen bedeli 2 kuruş 50 santimdir.

3 - Muvakkat teminat 28 lira 50 kuruştur.

4 - Şartnamesi her gün encümen kaleminde görülebilir.

5 - İsteklilerin bu müddet zarfında encümen kalemine müracaatları ilân olunur. 2-4

KURULUŞ TARİHİ: 1921

İDARE YERİ

Vilâyet Matbaası

ÇORUM

YIL: 21 — No. 1147

Çarşamba

21 - Birinciteşrin - 1942

Nushası - 3 - kuruştur

- HER HAFTA ÇIKAR VİLÂYET GAZETESİDİR -

Merkez Kaza Parti Kongresi

DÜNKÜ SALI GÜNÜ HALKEVİ SALONUNDA YAPILDI

C. H. Partisi Merkez kazasına ait yıllık kongre 20.10.942 salı günü öğleden evvel Sayın Valimizle sayın meb'uslarımızın huzurlarile C. H. Partisi Bölgemiz Müfettişi Erzurum meb'usu sayın Bay Salim Altuğ'un başkanlığında icra edildi.

Lâçin nahiyesi ve diğer semt ocaklarından gelen kalabalık delegenin iştirâk eylediği bu kongrede ilgili daireler müdürleri de hazır bulunuyorlardı.

İlkönce encümenler seçimi yapılarak çalışmalara başlandı. Dilek. Bütçe ve Hesap encümenleri, encümenlerine ait incelemeleri bitirdikten sonra heyeti umumiye konuşmalarına geçildi. Encümence tasnif edilen nahiye ve semt ocaklarının dilekleri okundu ve bunda vilâyeti ilgilendiren maddeler üzerinde kıymetli Valimiz Umumi Heyeti tatmin edici izahatta bulunduktan başka vilâyetçe bu dilekler üzerinde esaslı incelemeler yapılacağını ve yapılması mümkün olan dileklerin hemen yerine getirilmesine gayret edileceğini de beyan buyurmuşlardır.

Bilhassa çiftçilerimizin hükûmete borçlandıkları hububatın fazlalığını belirten birkaç semt ocağı dileği üzerinde ehemmiyetle duran Valimiz, borçlanılan hububatın santımına kadar tesliminin zarurî bulunduğunu ve bunun bir vatan ve millet ödevi de olması itibarile yurt ve millet sevgisini taşıyan her vatandaşın bu işte acele edeceğinden kesin olarak emin bulunduğunu ve aksi halde pek az bir zaman kalan teslim müddetini geçiren yurttaşların adlî takibata maruz kalacaklarını da ilâve eylemişlerdir.

Valimizin umumî heyeti tatmin eden izahatı üzerine tahrirî ve şifahî olan bu gibi dileklerin dilek listesinden çıkarılmasına ittifakla söz kestirilmiştir.

Müteakıben okunmasına devam edilen Hükûmet, Belediye ve Partiyi ilgilendiren dileklerin yersiz olanları çıkarıldıktan ve tasvib edilenleri karara bağlandıktan sonra idare heyeti seçimine başlanmış ve aşağıda adları yazılı zevat umumi heyetin ittifakile asıl ve yedek azalıklara getirilmişlerdir.

Aynı şekilde yapılan 12 şer kişilik Vilâyet kongresi asıl ve yedek deleğeliği seçiminde de keza aşağıda isimleri yazılı zevat sözbirliğile seçildikten sonra verilen tahrirî ve şifahî takrirlerle başta Partimizin değişmez Başkanı Cumhurreisimiz sevgili İsmet İnönümüz olmak üzere diğer Hükûmet ve Parti büyüklerine kongrenin sarsılmaz bağlılık ve sonsuz tazimlerinin arzını havi dilekler delegelerle diğer hazırunun sürekli alkışlarile kabul ve tasvib edilmiş ve kongre Başkanı Sayın Bay Salim Altuğun kongrenin mahâ ve mefhumunu izah ve başta Sayın Valimiz bulundukları halda huzurlarile kongreye şeref veren kıymetli Meb'uslarımıza ve kongreye iştirak eden bütün delegelere teşekkürü tazammun eden bir demecile saat 13 de kongreye son verilmiştir.

Bu kıymetli toplantının yüksek hatırasını taşımak üzere bütün hazırunun grup halinde fotografı çektirilmiştir.

C. H. Partisi Çorum Merkez Kazası İdare Heyetine Seçilenler

ASIL

Hayri Kavukçu
Galip Bilgin
Mehmet Cerit
Ali Benderli
Sıddık Eken
Osman Asal
Nuri Bilâl

YEDEK

Sezai Atalay
Emin Ölçer
Rüştü Eren
Adil Kavukçu
Vasıf Bilgin
Enver Bayrak
Ahmet Boyraz

Çiftçi Yurddaş:

Hükûmete borçlandığın Hububatı son habbebesine kadar teslimde acele et.

Zaman çok azaldı. Neticede zarar göreceksin. Maddî zarardan başka adlî takibata da maruz kalacaksın.

Kahreman Ordumuzun ihtiyacını karşılamak gayesine bağlı bulunan bu borçlanma hemde bir vatan ve millet ödevi bulunması itibarile de ön plânda gelen bir iştir.

Fırsatı kaçırma ve pişman olma...

Meb'uslarımız

GELDİLER

Vilâyetimizin Sayın Meb'uslarından Dr. Bay Mustafa Cantekin, Bay Münür Çağıl, Bay Eyyup Sabri Akgül, Bay Nuri Kayaalp, Bay Şakir Baran ve Bay Süleyman Köstekçi pazartesi günü akşamı Ankaradan şehrimize şeref vermişlerdir.

Halkla görüşmelere başlamış olan Sayın Meb'uslarımıza hoş geldiniz deriz.

Vilâyet Kongresi Delekeliğine Seçilenler

ASIL

Hayri Kavukçu
Galip Bilgin
Mehmet Cerit
Ali Benderli
Sıddık Eken
Osman Asal
Enver Bayrak
Vasıf Bilgin
Mustafa Haboğlu
Murat Lâçin
Nuri Bilal
Ahmet Boyraz

YEDEK

Nuri Özkuyumcu
Nuri Leblebici
Hacı Ömer Çapa
Haşim Atar
Şerif Biçer
Mehmet Özkara
Hasan Tütüncü
Paşa Aykaç
Fazlı Borucoğlu
Ahmet Eren
Mustafa Özkâr
Adil Kavukçu

BÜYÜK BAYRAMA HAZIRLIK

Şanlı Cumhuriyetimizin 19 ncu yıldönümünün lâyık olduğu büyük törenle kutlanmasını sağlamak için hazırlıklara başlanmıştır.

Osmancık Kaymakamı

Osmancık Kaymakamlığına tayin kılındığını evvelce haber verdiğimiz Seyfettin Kurt şehrimiz yolile memuriyeti başına gitmişlerdir.

İMTİHANDA KAZANANLAR

Parasız Yatılı Sanat okulları için yapılan imtihanda Vilâyetimiz gençlerinden kazananları aşağıda yazıyoruz.

Çorum: Avni Kâtiboğlu, İsmet Cebeci, Kemal Cerit, Orhan Mergen, Kemal Öztemiz, Ayhan Yüksel, Memduh Yargı, Burhanettin Cambaz, Hamza Özgürel, Nadir Aktekin, Mehmet Çaylak, Naci Mumcu, Yaşar Aral, Eşref Küçüktorun, Salih Avcı, Nazmı Bakır, Mehmet Taşçı, Nurettin Özkeser,

Nurettin Ertekin, Salih Çakıllı, Niyazi Arpaç, İbrahim Mürüvet, Hüseyin Tuncer, İlhan Ateşçi, Hacı Kesergen, Şerafettin Çakaloğlu, İhsan Akaydın, Bahaddin Köse, İrfan Yaman, Nurettin Keçeci.

AÇIK MEMURİYET

Alaca kazasında inhilal eden 20 lira maaşlı varidat memurluğu için 5.11.942 perşembe günü saat 14 de imtihan yapılacaktır.

Memurin kanununun 4 üncü maddesinde yazılı evsafı haiz olanlar imtihan gününden evvel Vilâyet makamına bir istida ile ve evrakı müsbitelerini de rabtederek müracaat etmeleri ilân olunur.

Hayvancılığın İnkişafında Yemin Mühim Rolü

— Türkiye Şeker Fabrikaları A. Ş. Neşriyatından —

Hayvancılığımızın inkişafı için yetiştirme işlerile birlikte ön plânda tutulacak mühim bir mevzu da, hayvan beslenmesi için lüzumlu olan yem gıdalarını temin ve bunlardan esaslı surette istifade etmesini bilmek gelir. Hayvan yetiştirmesinden beklenen faydalar ve müsbet neticeler ancak hayvan gıdasına lâyik olduğu ehemmiyeti ve kıymeti vermekle emniyet altına girer. Bu iki mühim mevzu birbirlerinden ayrılmaz, biri daima diğerini tamamlar.

Ziraat işlerinde ise hayvancılığın gerek iş ve gerekse gübre verimi bakımından hususi bir ehemmiyeti vardır. Hayvan kuvvetine dayanan bilûmum zirai işleri normal bir şekilde ve vakitte yapmak ancak sıhhatli ve kuvvetli iş hayvanlarının mevcudiyetile kabildir. Zirai mahsulâtın artması ve istihsalin çoğalması ve binnetice çiftçi gelirinin yükselmesi bakımından da toprak kuvvetinin idamesi için, fazla miktarda hayvan gübresi istihsali lâzımdır.

Diğer taraftan insanî gıdaların belli başlı temelini teşkil eden hayvanî istihsallerden elde edilen süt, et, yağ ve buna benzer diğer maddelerin bol bir surette istihlâk piyasasına arzedilmesi de ahır hayvanlarımızın iyi bir şekilde beslenmesine ve bakımına bağlıdır.

Gürbüz hayvan yetiştirmek ve bunların iş ve istihsal kabiliyetlerini azamî hadlere çıkarmak, ancak ölçülü bir bakım ve beslenme ile mümkündür.

Ahırlarımızda beslediğimiz hayvanat, yalnız bir taraflı ve bir çeşitli gıda ile beslenemez, aksi halde kendilerinden beklenen iş ve istihsal kıymetleri için muhtaç oldukları gıda noksanlığını kendi vücutlarının ihtiyat maddelerinden telâfi zaruretinde kalırlar. Bu ise hayvanları zayıflatır, verim kabiliyetlerini azaltır ve binnetice fayda yerine zarar verir.

Yukarıda saydığımız bu zarurî sebeplerden dolayı tarla mahsulâtımızdan hayvanlarımızın hisselerine isabet eden yem maddelerine lâyık olduğu ehemmiyeti vermek ve bunların bir gramını bile zayi etmeden hayvan midesine girerek kıymetlendirilmesini temin eylemek, bilhassa içinde yaşadığımız fevkalâde iktisadî vaziyet ve mecburiyetler karşısında bir kat daha ehemmiyet kesbetmiştir.

Umumî mahiyette mütalâa edildiği takdirde hayvan yemi olarak yetiştirilmiyen bir çok tarla mahsulâtının bakiyeleri, hayvan tağdiyesinde kıymetlendirilebilir. Tarla mahsullerinden elde edilen bakiyelerin çeşitleri ne kadar çok olursa o nebatın zirai kıymeti de o derece yükselir. Bittabi bu çeşit tarla mahsullerinin yetiştirildiği yerlerde, hayvancılık ilerler ve hayvanî istihsallerin miktarları çoğalır.

Yukarıda izah ettiğimiz evsafı tamamile haiz olması itibarile şeker pancarı tarla mahsullerimiz meyanında başta gelen, kıymetli bir kültür nebatıdır. Çünkü şeker pancarı yalnız insanî gıda da mühim bir madde olan şeker istihsaline yaramakla kalmaz, aynı zamanda gerek tarlada söküm esnasında geriye bıraktığı pancar yaprağı ve kesilmiş başlarile ve gerekse şeker imalinde geriye kalan küsbesile hayvan beslenmesinde mühim bir yer tutar,

Şeker pancarından hayvan yemi olarak elde edilen bakiyelerin ehemmiyetini, bir fikir vermek üzere, aşağıdaki rakamlarla göstermek kabildir:

100 kilogram yapraklı şeker pancarından vasati olarak tarlada hasad esnasında:

50-67 Kilo pancar gövdesi,

33-50 Kilo yapraklı pancar başı elde edilir. Şu halde daha tarlada pancar yetiştiricilerine istihsal ettikleri mahsulün üçte biri veya yarısı hayvan gıdası olarak kalır. Bundan maada çiftçi şeker fabrikalarımıza işletilmek üzere gönderdiği beher 100 kilogram pancara mukabil 40 kilo taze pancar küsbesi alır.

Bu vaziyete göre elde edilen pancar mahsulünün yüzde 60-70 inci hayvan gıdası teşkil ettiği görülür ki; tarla nebatları içinde hiç bir mahsul bu nisbette kıymetli bakiye bırakmaz. Bununla şeker pancarı yalnız şeker istihsaline yaramakla kalmayıp, geriye bıraktığı bakiyelerile hayvan beslenmesinde büyük bir ehemmiyeti haiz olduğu açıkça görülür.

Memleketimizde pancardan maada vasati olarak bir hektardan elde edilen 7,300, 7.400 kilo pancar yaprağının (kesilmiş başlarile birlikte) ihtiva ettiği gıda kıymetini arpa danesinin gıda kıymetile mukayese edersek, bunun yem bakımından kıymeti gıdaiyesinin 1115 kilogram arpaya muadil olduğunu görürüz. 1941 senesi zarfında yetiştirilen pancar mahsulünden vasati olarak bakiye kalan pancar yaprağı ise 41134.5 ton arpaya muadildir ki; bu da bugünkü arpa fiatlarile 4524795 liraya baliğ olur (1)

Pancar yaprağının gıda kıymetleri tutarına, şeker imalinden elde edilen ve çiftçiye meccanen verilen pancar küsbesi de ilâve edildiği takdirde elde edilen bakiyelerin gıda bakımında kıymet tutarının mühim bir yekûne baliğ olacağı aşikârdır.

Bundan maada pacar yaprağı ile pancar küspesi yeşil gıdaların tamamile azaldığı veya hiç olmadığı bir mevsimde elde edildiğinden, sığırların ve koyunların beslenmesinde kıymetli bir sonbahar ve kış yemini teşkil eder. Aynı zamanda pancar küspesi ister taze, ister tahammüre terkettirilmiş olsun, ihtiva ettiği unsura (küspe suyu) dolayisile hayvan tağdiyesi için elzem olan sulu gıdanın en müessir bir unsurudur. Böyle mühim bir kıymeti haiz olan pancar bakiyelerinin heder olmayarak bunlardan hayvanların faydalandırılması iktisadî bir zaruret olduğu gibi, diğer yem maddelerinin tasarrufu bakımından da elzemdir.

Yukarıda bahsettiğimiz pancar yaprağı ve küsbeden maada, şeker fabrikasyonu artıkları arasında melâs da vardır, fakat bu madde memleketimizin mühim bir ihtivacı olan ispirto imalinde kullanıldığı için, mevzuumuzun hariçinde bırakımıştır.

Pancar yaprağı (2) ve yaş küsbeden yem olarak istifade tarzı, muhtelif memleketlerin yem ihtiyaçlarına göre ve diğer yem maddelerinin dahili istihsal ve istihlâk şartlarına tâbi olarak. muhtelif şekillerde ve usullerde olursa da, umumiyetle:

a — Taze olarak,

b — Muhtelif usullerdeki silâjlarda tahammür etmiş yem olarak,

c — Kurutulmuş olarak.

Kıymetlendirilir.

Bunlardan taze veya tahammür etmiş (ekşitilmiş) kıymetlendirme usulleri daha ziyade taammüm etmiştir. Pancar yaprağı ile pancar küspesinin hayvan yemi olarak kıymetlendirme şekilleri aşağıda ayrı ayrı mütalea edilmiştir:

1 — PANCAR YAPRAĞI

Pancar mahsulü basat edilirken tarlada geriye kalan yapraklı pancar başlarına, kısaca «pancar yaprağı» denir. Memleketimizde pancarın hasadı sonbaharda hayvanlara yedirilecek hiç bir yeşil gıdanın bulunmadığı bir mevsimde yapıldığından pancar yaprağı hayvan gıdası bakımından hususî bir ehemmiyeti haizdir.

İnsanlarda olduğu gibi, hayvanların da normal büyümeleri ve sıhhatli olmaları için vitaminlere ihtiyaçları vardır. Hayvanlar ilkbahar ve yazaylarında mer'ada gezdikleri müddet zarfında, yedikleri yeşil otlarla vitamin ihtiyaçlarını temin edebilirlerse de; yeşil gıdaların hiç bulunmadığı sonbahar aylarında bu ihtiyaçlarını her hangi bir yeşil gıda ile karşılamak zarureti vardır. Pancar yaprağı « A vitaminini çok miktarda «B» ve «C» vitaminlerini de kâfi derecede ihtiva ettiğinden, sonbaharda hayvanlar için en lüzumlu yeşil bir gıdadır. Bu vitaminlerden bilhassa «A» vitamini silolarda tahammür esnasında ziyaa uğramadığından, ekşitilmiş pancar yaprağı da vitamince zengin bir gıdadır.

a — Pancar yapraklarının gıda kıymeti:

Weiser ve Zaitschek'e göre şeker pancarı yaprağının kimyevî terkibi aşağıda gösterilmiştir.

Su	78,9 yüzde
Ham protein	3,2 »
Ham yağ	0,5 »
Mevaddı azotiyeden arî nişastalı maddeler	11,0 »
Ham Selliloz	2,3 »
Kül	4,1 »

Nişansta kıymeti ise 11,1 dir.

Yapraklar tarlada bir miktar pörüdüğü takdirde içerisinde bulunan suyun azalması yani yaprakların kuruması dolayisile gıda kıymeti de yükselir. Proteince oldukça zengin olan yaprakların, terkibinde bulunan mevaddı azotiyeden arî nişastalı maddelerin

(1) Arpa fiatları berher tonu 110,00 liradan hesap edilmiştir.

(2) Daima kesilmiş başlarile birlikte anlaşılmalıdır.

mühim bir kısmı şekerden ibarettir. Ham yağ ve ham selliloz kısmı azdır. Diğer taraftan potasça zengin ise de, fosfor ve kireçte fakirdir.

Gıda bakımından pancar yaprağı iyi evsafdaki mer'alardan elde edilen yeşil otlara muadil olduktan maada, proteince bunlara da faiktir.

b — Pancar yaprakları hayvanlara nasıl yedirilmelidir:

1 — Taze olarak

Pancar yaprakları taze olarak verildiği takdirde, çok iyi bir gıdadır. Hasad zamanı bol miktarda elde edilen bu gıdadan taze olarak ne kadar çok hayvanlarımıza yedirebilirsek o kadar istifade etmiş oluruz. Çünkü pancar yapraklarının kurutularak muhafazası çok müşküldür. Bundan maada konserve edildiği takdirde de gıda kıymetinin bir kısmını ekşime neticesinde zayi eder. Esasen bu gıda zayiatı yüzünden pancar yapraklarının hayvanlara daima taze olarak yedirilmesi tercih edilir. Hayvanlar pancar yapraklarile beslendikleri zaman, bu gıdanın kireç ve fosforca fakir olduğu unutulmamalıdır. Binaenaleyh bu noksanlığın da tamamlanması icabeder. Eğer hayvanlara yapraklarla beraber daneli gıdalarda veriyorsak, fosfor ihtiyacı temin edilmiş olur. Bu takdirde yalnız kireç noksanlığını telâfi eylemek lâzımdır ki; bu da yedirilen beher kiloğram pancar yapğına 2 gram karbonat dö kalsiyum - tebeşir tozu ilâvesile temin edilebilir.

Pancar yaprakları ufalanarak üzerlerine saman ve daneli gıdalar serpilmek suretile hayvanlara verilir. Ancak şu noktalara dikkat edilmelidir.

Hayvanlara yedirilecek pancar yaprakları çürümüş veya küflenmiş olmamalı ve bilhassa içerisinde toprak bulunmamalıdır. Filhakika yağmurlu havalarda hasad yapıldığı takdirde; bazan bunların arasına toprak karışmaması mümkün değildir. Fakat bu topraklar kurudkları zaman kısmen taşınırken ve kısmen de yemliklerde dökülmek suretile yapraklardan ayrılabilirler. Eğer toprak çamur halinde yapraklara bulaşmış ise, o zaman yapraklarla beraber hayvanın cihazı hazmiyesine gider. Toprak kısmen mihaniki tesirile cihazı hazmiye tesir ederekve kısmen de içerisinde bulunan bakterilerin tesirile, hayvanlarda ishal tevlit eder. Bundan maada topraklı yapraklar hayvanlara verilirken, ahırda çok toz olur ve toprağın içindeki bakteriler sağım esnasında süte karışarak sütün kalitesini bozar. Bu itibarla çamurlu yaprakların yıkanması icap eder. Nitekim yıkanmış yapraklardan hayvanlara daha fazla miktarda yedirilse bile, ishali tevlit etmediği bir çok tecrübelerle tesbit edilmiştir. İshal, hayvanın yedirilen gıdanın tamamından istifade etmesine mâni olduğu gibi, iştahsızlığı da tevlit eder, Bundan maada eğer ishal uzun müddet devam ederse, o zaman hayvanlar sıkletlerinden de kaybederler, yani zayıflarlar. Tatbikatta ishalin zararı ekseriya yalnız hayvanın kendisine münhasır kalmaz, aynı zamanda sulu kanzurat, sağım esnasında südü de pisletir. Bu itibarla yapraklar hiç bir suretle topraklı ve çamurlu bir halde hayvanlara verilmemelidir. Bunun için eziyetten kaçınmıyarak bunları daima yıkamak lâzımdır. Çünkü bu suretle daha fazla miktarda da yetirmek imkânı hasıl olur. Diğer taraftan hayvanın mide borusunu tıkamaması için, yaprakları hayvanlara vermeden evvel ayrıca ufalamak icabeder.

Pancar yaprakları birinci derecede büyük baş sığırların gıdasıdır. İneklere de çok iyi yaramakla beraber, ishal tevlit ettiği takdirde: ahır, inekciler ve bizzat ineklerin kendilerini kirletir. Bundan maada sulu kazuratın sağımda süte karışması ihtimalide vardır. Bu itibarla ineklere mümkün mertebe ishali tevlit etmiyecek azmiktarda verilmeli ve ishal zuhur ederse bir müddet için bu gıdanın verilmesinden sarfı nazar edilmelidir.

—Sonu var—

Zayi Mühür

Gümüşhacı köyü Ziraat Bankasına yatırdığım paranın 27.2.42 tarih ve 207 numaralı ihbarsız tasarruf cüzdanında tatbikli bulunan mührümü zayi ettim. Bu tarihten itibaren bu mührün hükmü olmadığını ilân ederim.

Cümüşhacı köyünün Keçi kö.
Ali eşi Ayşe Dudu Keleş

Daimî Encümenden

1 — 30.9 942 Tarihinden itibaren yeniden 20 gün müddetle açık artırmaya konulan Sinema binasının 1.11.942 den 31.10.943 tarihine kadar olan bir senelik icarına alıcı çıkmadığından Birinciteşrinin 30 uncu cuma günü saat 15 de ihalesi yapılmak üzere açık artırma müddeti 10 gün uzatılmıştır.

2 — Senelik muhammen kira bedeli 300 liradır.

3 — Muvakkat teminat 22 lira 50 kuruştur.

4 — Şartnamesi her gün Encümen kaleminde görülebilir.

5 — İsteklilerin teminat makbuzlarile tayin olunan gün ve saatte Vilâyet Daimî Encümenine müracaatları ilân olunur. 1-2

Okullarda Ders Saadleri

Ankara 8 (a.a.) — Maarif Vekilliğinden tebliğ edilmiştir:

Yaz saatinin tatbikına devam edilmesi kararlaştırılmış bulunduğu cihetle 1 son teşrin 942 tarihinden itibaren okullarda vakit cetvelleri aşağıdaki esaslara göre tertiblenmiştir:

1 — İlkokulların derslere başlaması saatleri, ilkokullar talimatnamesinin 18 'ici maddesine göre tertib ve vilâyet makamının tasdikile tertib olunur.. Yarım gün öğretim yapan ilkokullar da bu esaslara göre davranırlar.

Bu okullarda çifte öğretim yapanlarda sabahki devrelerde dersler 8,45 te başlayıp 12,10 da bitecek ve öğleden sonraki devrede de 12,25 te balayıp 13,50 de sona erecektir.

2 — Listelerde, ortaokullarda öğretime saat 9 da başlanacak ve 15,45 te son verilecektir. Bu okullardan çifte öğretim yapanlarda sabah devresi 8,30 da başlayıp 13 te bitecek, öğleden sonraki aevre de 13,10 da başlayıp 17,40 ta sona erecektir.

3 — İstanbuldaki Kız Enistitülerinde öğretim 9 da başlayarak 16,50 de bitecek, İstanbul dışındaki Kız Enistitülerinde ise 8,45 te başlayıp 16,50 de sona erecektir.

4 — Erkek teknik öğretim okullarında derslere 8,30 da başlayarak 17,30 da son verecektir.

5 — Ticaret öğretim okullarında derslere 9 da başlayarak 16,10 da son verilecektir.

Bütün orta ve teknik öğretim okullarında okul idareleri disiplin veya umumî iş hayatı bakımından zorlayıcı sebebler görürlerse derslere nihayet 15 dakika daha erken veya daha geç başlıyabileceklerdir.

Almanyadan Külliyetli Mamül Mal Geliyor

Ankara, 16 — Almanya ile yaptığımız anlaşmalar mucibince bu günlerde memleketimize külliyetli miktarda mamul madde gelecektir. Sivilingradda bulunan bu maddeler arasında hazı resmî dairelerimize ait külliyetli miktarda malzeme, tıbbî ecza, köprü demirleri, Sümer Bank fabrikaları için sipariş edilen yedek parçaları, Devlet Demiryollarına ait muhtelif malzeme, yük vakonları ve lokomotifler bulunmaktadır.

Noksan beyanname vermişler

Sungurlu C. Müddeiumumiliğinden

Hükûmetçe elkonan buğdaya ait beyannameyi doğru vermemekten maznun Sungurlunun İmirli köyünden Mahmut oğlu Yusuf Yiğit hakkında Sungurlu Asliye Ceza mahkemesince yapılan duruşma sonunda:

Maznunun sübutu fiiline binaen Milli Korunma kanununun 24 3 ve 55-2 ve 63 üncü maddelerine tevfikan 25 lira ağır para cezasile mahkûmiyetine ve hükmün neşrine karar verilmiş ve hükmü mezkûr kesbi katiyet ettiğinden keyfiyet ilân olunur.

* *

Hükûmetçe elkonan buğdaya ait beyannameyi doğru vermemekten maznun Sungurlunun İmirli köyünden Osman oğlu Mahmut Beki hakkında Sungurlu Asliye Ceza mahkemesince yapılan duruşma sonunda:

Maznun merkumun sübutu fiiline mebni Millî Korunma kanununun 24-3 ve 55-2 ve 63 üncü maddelerine tevfikan 25 lira ağır para cezasile verilen hükmün ilânına karar verilmiş ve hükmü mezkûr kesbi katiyet ettiğinden keyfiyet ilân olunur.

Beden Terbiyesi Başkanlığından

Ziraat yapılmak üzere icarı açık artırmaya çıkarılmış olan beden terbiyesi teşkilâtına ait 54818 metre kara mikdarındaki tarlanın münakasası 28-10-942 tarihine talik edilmiştir. Taliplerin yüzde yedi buçuk pey akçasile birlikte mezkûr tarihte saat 15,30 da Halkevi civarında beden terbiyesi bölge dairesine müracaat etmeleri ilân olunur.

Çorum P.T.T. müdürlüğünden

Meyane ve muhammen bedelile muvakkat teminatı ve idarî kefaleti aşağıda yazılı Çorum Merzifon arası haftada karşılıklı üç seferli birinci şekil otomobil Postasının 942-943 bir senelik nakliyatı 9-10-942 tarihinden itibaren 15 gün müddetle açık eksiltmeye konulmuştur. Muhammen bedeli 150 lira muvakkat teminatı 135 lira, idarî kefaleti 500 liradır. Eksiltme Çorum P.T.T. Binasında 24-10-942 günü saat 11 de yapılacak takarrür den bedele göre şartnamenin ikinci maddesine tevfikan muamele olunacaktır.

Talipler şartnameleri Çorum P.T.T. Müdürlüğü kalemi ile merkez şeflerinden alır, görebilirler.

İsteklilerin Reşit, iyi huy sahibi olduklarına namus ve haysiyyete dokunur cürüm ve bahusus ağır hapis veya o derece cezayı icap ettirecek bir fiil ile mahkûm bulunmadıklarına ve derecei iktidarlarına dair vesikalar göstermesi, okur yazar olmayan isteklilerin noterden musaddak bir vekâletname ile okur yazar bir vekil bulundurmaları lazımdır. 2-2

Daimî Encümenden

1 - 21-9-942 Tarihinden itibaren eksiltme müddeti on gün uzatılan merkez ilkokullarının azı 13000 çoğu 15000 kilo meşe odununa bu defa da talip çıkmadığından 1-10-942 tarihinden itibaren muamelenin bir ay içinde pazarlıkla intacı tekarrür etmiştir.

2 - Kilosunun muhammen bedeli 2 kuruş 50 santimdir.

3 - Muvakkat teminat 28 lira 50 kuruştur.

4 - Şartnamesi her gün encümen kaleminde görülebilir.

5 - İsteklilerin bu müddet zarfında encümen kalemine müracaatları ilân olunur. 3-4

Tamirat ve Tadilât İlânı

Sungurluda Cevheri vakfına ait han içinde tadilen yapılacak inşaat ve tamirat için evvelce yapılan ilânlara rağmen talip zuhur etmediğinden bu kerre bir ay müddetle pazarlıkla münakasaya konulmuştur.

Bu işe ait muhammen bedel 3449 liradır.

Ve muvakkat teminat ise 517 liradır.

Talip olanların Sungurludaki mütevellisine müracaatları lüzumu ilân olunur.

Doğumevi Başhekimliğinden

1 — Çorum Doğum ve Çocuk Bakımevinde yapılacak olan elektrik ve su tesisatile kapu, pencere vesaire açık eksiltmeye konulmuştur.

2 — Mezkûr tesisat vesairenin bedeli keşfi 4314 lira 80 kuruş olup muvakkat teminat 323 lira 61 kuruştur.

3 — Bu işe ait evrak şunlardır:

A - Keşif hulâsa cetveli

B - Eksiltme şartnamesi

İstekliler bu evrakı her gün Doğumevinde görür ve alabilirler.

4 — Eksiltme Doğum ve Çocuk Bakımevinde teşekkül edecek komisyonda 2 ikinciteşrin pazartesi günü saat 15 de yapılacaktır.

İsteklilerin yukarıda yazılı muvakkat teminatını 942 yılı Ticaret Odası vesikasını hamilen muayyen saatte komisyona müracaatları ilân olunur. 1-2

Orman Çevirge Müdürlüğünden

Müsadere emvalinden olup köylerde ve Çorum Orman idaresi deposunda mevcut 680 kilo meşe odunu, 40 kilo meşe kütüğü ile 59 adede muadil 4 M3. 756 D M3. Çam ağacı ve 60 adede muadil 1 M3. 400 D.M3. Çam cereği, 40 adede muadil 5 M3. 90 DM3. Çam tahtası ve 5 adede muadil 12 DM.3 Kavak cereği 16-10-942 tarihindan itibaren 15 gün müddetle satıya çıkarılmışdır.

Alıcıların 7,5 kuruş teminat akçelerile birlikte 2-11-942 tarihine müsadif pazartesi günü idaremizde müteşekkil komisyona müracaat eylemeleri ilân olunur. 1-2

Alaca Sulh Hukuk Hakimliğinden

Alacanın Sarı Süleyman köyünden Kadir oğlu Sadık Kumaş tarafından Alaca tapu memurluğu aleyhine açılan tescil davasının yapılmakta olan muhakemesi sırasında:

Davaya mevzu teşkil eden Sarisüleyman köyünde Ali ağa namı mevkiinde kain şarkan avutmuş yolu garben Kerim oğullarından Mahmut oğul İsmail tarlası cenuben öz simalen Çöplü ve Alaca yolu ile mahdut 6 dönüm miktarındaki tarla hakkında alekadar kimse olup olmadığının mevcut ise tarihi ilândan itibaren bir ayq zarfında Alaca Sulh Hukuk hakimliğine itiraz olunması ilân olunur.

DAİMİ ENCÜMENDEN

Kilo		Muhammen B. Lira	K.	Muvakkat T. Lira	K.	Cinsi
4000			60	178		Koyun eti
5000			30	112	50	Sığır eti
7500			25	143		Yağı alınmamış süt
6000		1	3	47		Ayvalık sabunu
50	Ton		2	75		Meşe odunu
120	Ton	32		287		Çeltik maden kömürü

1 — 17-9-942 tarihinden itibaren bir ay içinde pazarlıklı muamelesi temamlanmak üzere açık eksiltme müddeti uzatılan yukarıda cins ve miktar, muhammen bedelleri yazılı memleket hastanesinin erzak ve levazımına alıcı çıkmadığından İkinci Teşrinin 6 ıncı cuma günü saat 15 de ihaleleri yapılmak üzere yeniden 20 gün müddetle açık eksiltmeye konulmuştur.

2 — Şartnameleri her gün Encümen kaleminde görülebilir.

3 — İsteklilerin teminat makbuzlarile tayin edilen gün ve saatte Vilâyet Daimî Encümenine müracaatları ilân olunur. 1-3

İskilip Hukuk Hakimliğinden

İskilibin Arif bey mahallesinden Ahmet Kuyucu ile kızkardeşi Fatma Kartal beyinlerinde mütehaddis gayiplik davasından dolayı icra kılınmakta olan duruşmada: tarafların kardeşi o mahallenin 18 numaralı evinde kayitli Kuyucu oğullarından Kehmet oğlu 1311 doğumlu Mustafanın seferberlikte askere giderek avdet etmediği anlaşılmış olduğundan hayat ve mematından haberdar olanların medenî kanun 32 inci maddesi mucibince 22-12-942 gününden önce Asliye Hukuk hâkimliğine bildirmeleri lân olunur.

Daimî Encümenden

1 — 30-9-942 tarihinden itibaren açık artırma müddeti 10 gün uzatılan İskilip'in Çavuş mahallesinden Ahmet Parpucunun işletmekte olduğu değirmen taşı ocağının ihale tarihinden 31- Mayıs - 945 tarihine kadar olan maktu rüsumuna bu defa da alıcı çıkmadığından bir ay içinde pazarlıkla muamelesi temamlanmak üzere açık artırma müddeti uzatılmıştır.

2 — Senelik muhammen maktu rüsumu 25 liradır.

3 — Muvakkat teminat 6 liradır.

4 — Şartnamesi her gün Encümen kaleminde görülebilir.

5 — İsteklilerin bu müddet içinde teminat makbuzlarile İskilip kazası Hususi Muhasebe Memurluğuna ve Vilâyet Daimî Encümenine müracaatları ilân olunur. 1-4

Tapu Sicilli muhafızlığından

Sazdeğirmeni Köyünden Canbolat oğlu Kazbek beyin köy içi mevkiinde bir kıt'a hane ve sa lamlığının senetsiz tasarrufatdan mumaileyhin veresesi tarafından tescili talep edilmektedir bu gayri menkulün mahallen keşif ve tahkiki için 4-11-1942 günü saat 10 tayin kılınmış olduğundan bi hak veya tasarruf iddiasında bulunanlar varsa evrakı müsbitelerile birlikte mahallinde memura veya daha evvel Çorum Tapu sicilli muhafızlığına müracaatlar ilân olunur.

İlân ve Abone

Yazı işleri için vilâyet Mektupçuluğuna müracaat edilir.

Matbaa işletiçin Matbaa Müdürlüğüne müracaat edilir.

GAZETENİN SENELİĞİ

150 Kuruştur

İlânın satırı - 5 - kuruş
Teşekkür İlânı Satırı -10- K
Günü geçen gazete - 5 - «
Haftası « « - 25 - «

ÇORUM
VİLÂYET MATBAASI

KURULUŞ TARİHİ: 1921

İDARE YERİ

Vilâyet Matbaası

ÇORUM

- HER HAFTA ÇIKAR VİLÂYET GAZETESİDİR -

YIL: 21 — No. 1148

Çarşamba

28 - Birinciteşrin - 1942
Nushası - 3 - kuruştur

Büyük Bayramın Ondokuzuncu Yılı Büyük Türk Milletine Kutlu Olsun

Hayatımız

REJİMİMİZE BAĞLIDIR

Son fırtınayı koparan çeşitli sebebler arasında rejim davalarının da önemli yer tuttuğu söz götürmez. Dünya harbini idare eden şeflerin ağzında, duşmanı oldukları devletlerin rejimini yıkmak emeli sık sık tekrarlanmaktadır. Bu görünüşün ardında gizlenen daha köklü ve hakikî sebeblerin bulunduğunu, bu hercü ve merci yalnız bir rejim kavgasından ibaret sanmanın saf bir düşünce olacağını her kes bilir. Ancak, dört yıldır süren ve tarihin bir eşini kaydetmediği şu yıkım savaşının saflarında çarpışan gençlerin mensup oldukları rejimlere ne kadar candan bağlandıkları da meydandadır.

Şehidi cennete ulaştırmayı vadeden mukaddes inanışlarını alabildiğine gevşediği yirminci yüzyılda insanlar manevî varlıklarını kendi yurt ve millet bütünlüklerinin sağladığı hürriyet aşkına bağlamışlardır. Bu yüzden cennete götürücü muhtemel vaidler yerine refah, saadet ve hürriyeti sağlayıcı, koruyucu rejimlere sarılmışlardır. Stalingrat sokaklarında döğüşenler kendilerini boğan selin cennet bahçelerini sulamıyacağını bilmemiş olamazlar. Volga'yı buğulandıran kızıl kudret iki milleti nazizim ve bolşevizim idealine bağlayan kızgın damarlardan boşanıyor.

Bu iki rejim millet değiştirse idi, Ruslar nazizist, Almanlar bolşevik olsalardı netice ne olurdu? gibi bir düşünce ile olaylar dışına çıkıp kâhinlik göstermek veya isabetsizliğe uğramak endişemiz yoktur. Ancak her canlı yaratığı besleyen ve yaşatan nasıl belli şartlar varsa bir milleti yurt bütünlüğü ile yaşatacak kendine has nizamlar, yasalar, kurallar vardır. Hangi rejimin hangi ulusa daha uygun geleceği şeklinde evvelden hazırlanmış kompirime düsturlar da yoktur. Her millet kendini hayra, selâmete götürecek yolları kendi kanile çizer, kutsallaştırır. Türkler Cumhuriyet idaresini ithalat malı gibi hazır bulmadılar. Yurtlarını yeniden adım adım fethederken sistemlerinin mayasını da şeflerile beraber yuğurdular, özlendirdiler. Tarihin verdiği tecrübeleri gözönünden ayırmayarak bu milleti selâmete götürecek tek yolun halk idaresi ve Cumhuriyet rejimi olduğunu gördüler, anladılar.

Ondokuzuncu yılına kavuştuğumuz Cumhuriyetin bugüne kadar aksamadan, sarsılmadan devam ettiğini bizimle beraber bütün dünya bilir. Tökezimeden yürüyen rejimimizin sihri, hiç şüphesiz, kuvvetini halktan almasıdır. Halka dayanmayan, halka gitmeyen bir idarenin şaşmadan yürümesine imkân yoktur.

Dört senedir süren yangının ortasında soğuk kanlı, uyanık ve burnumuz kanamadan duruşumuzun sebebini, milletinin arasından ayrılmayan ve ilhamını daima ondan alan şeflerin idare kabiliyetinde, öngörülerinde ve Kemalizim rejiminde aramalıyız.

Rejimimize ve Şef'imize sımsıkı bağlı kaldıkça nice bayramlar ve kutlayacağımız yıldönümleri birbiri arkasından gelecektir. Ondokuzuncu defa zaferini ilân eden Kemalizim ve Cumhuriyet Bayramımız hepimize kutlu olsun.

İsmail Ceyhan

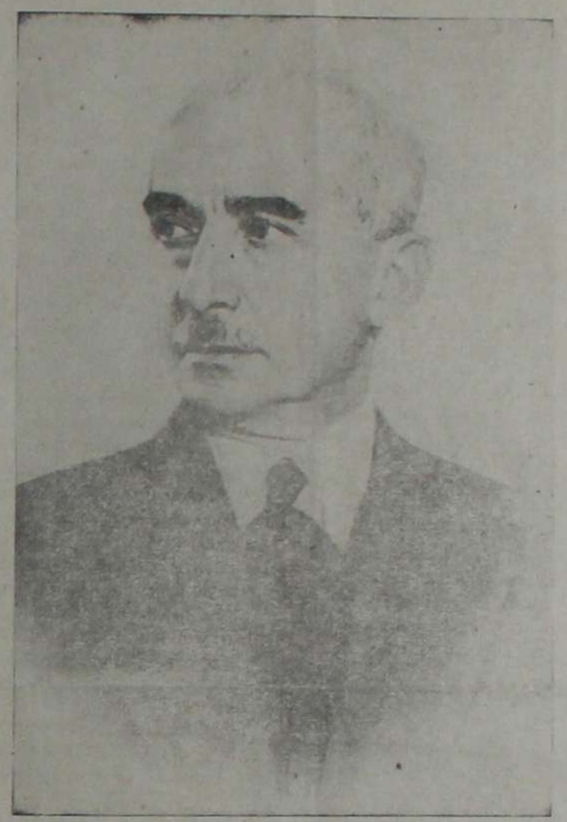

Kahraman Türk Milletinin Kalbden Sevgi, Sonsuz Tazim ve Sarsılmaz Bağlılıkla Etrafında Çelikten Bir Kale Teşkil Eylediği
Milli Şefimiz Cumhur Reisimiz
BÜYÜK İNÖNÜ

CUMHURİYET BALOSU

Cumhuriyetimizin 19 uncu dönüm yılı münasebetile hükümet adına Sayın Valimiz tarafından 29-10-942 perşembe günü akşamı saat 21,30 da Halkevi salonunda bir balo verilecektir.

Meb'uslarımız

ANKARAYA GİTTİLER

Meclisin tatilinden faydalanarak, seçim bölgelerinde, seçicilerile görüşmelerde bulunmak üzere geçen 18-10-942 pazar günü şehrimize şeref vermiş bulunan Sayın Meb'uslarımız, vilâyete bağlı bütün kazalarda makamlarla resmî ve hususî müesseseleri ziyaret eylemişler ve halkın ayrı ayrı dertlerini dinlemişlerdir.

Merkez kazada da aynı incelemeleri yapan Sayın Meb'uslarımız bilhassa Halkevi çalışmaları üzerinde önemle durmuşlar ve bütün kollar faaliyetini ayrı ayrı inceleyerek başta kitapsaray olmak üzere bazı kolların gerekli ihtiyaçlarını da not etmişlerdir.

24-10-942 pazar günü seçim bölgesindeki görüşme ve tetkiklerini bitirmiş olan kıymetli Meb'uslarımız pazartesi sabahı Ankaraya avdet buyurmuşlardır.

MİLLÎ MATEM İHTİFALİ

Ebedî Şefimiz Atatürkün hayata vedağ eyledıklerinin 4 üncü yıl dönümüne rastlayan 10-11-942 salı günü yurdun her tarafında olduğu gibi, vilâyetimiz çevresindeki bütün Halkevleri ve Halkodalarında ihtifal toplantıları yapılacaktır. Bu toplantı için şehrimiz Halkevince hazırlıklara başlanmıştır.

JANDARMA MÜLHAKI

Vilâyet Jandarma Alay Komutanlığı Mülhakı Binbaşı Remzi Tüngör Yozgat Jandarma Okulu Levazım Müdürlüğüne tayin kılınmıştır. Memlekette iyi bir intiba bırakan mumaileyh evvelki gün yeni vazifesi başına gitmiştir.

Vilâyetin Mühim Bir Tebliği

Vilâyet ve Kaza merkezlerinin Belediye sınırları dahilindeki çiftçilerimizin mısır ve darıdan maada elkonmaya tabi mahsulleri için alım merkezlerine teslim müddeti 25.10.942 tarihinde sona ermiştir.

Bu müddet, köylerde 5.11.942 tarihinde bitecektir.

Mısır ve darı için teslim tarihinin sonu 10.11.942 dir.

Bu müddetler içinde borçlanmaya tabi mahsullerini teslim etmeyenlerin bütün mahsulleri elkonmaya tabidir.

Muayyen tarihin hitamında bu suretle bütün mahsulleri elkonmaya tabi tutulanlar 15 gün içinde de teslim etmezlerse, evlerinde birer birer araştırma yapılarak haklarında Milli Korunma Kanununun 55 ve 65 inci maddelerine göre muamele yapılacaktır.

Vatandaşlarımızın böyle bir âkıbetle karşılaşmamaları için borçlandıkları mahsulü vaktinde alım merkezlerine yatırmaları birkerre daha ehemmiyetle tebliğ olunur.

Büyük Bayramın
PROGRAM HULÂSASI

Cumhuriyetimizin 19 uncu yıl dönümü için hazırlanan kutlama programının sayın okurlarımızı ilgilendiren bir hulasasını yazıyoruz.

29-10-942 Perşembe günü sabahı saat 9,30 dan 10,30 za kadar teşrifat talimatnamesindeki sıra dahilinde Hükûmet adına Valimiz tarafından Vilâyet Makamında tebrikler kabul edilecektir.

Aynı gün saat 10,30 da büyük parkdaki Atatürk anıdına gidilerek törenle çelenkler konacak ve 10 uncu yıl Cumhuriyet marşı bando ile birlikte söylenecektir.

Buradaki merasimi müteakip bando önde bulunduğu halde okullar programdaki sıra dahilinde sporcular, teşekküller ve halk sıra bozmadan Halkevi meydanına gelerek grokideki yerlerini aldıktan sonra, Vali yanında en büyük Askerî Komutan ve C. H. Partisi Başkanı da olduğu halde meydandaki okulluların, Beden terbiyesi teşkilâtile Sporcuların, Teşekküller mümessillerinin ve halkın Büyük bayramını kutladıktan sonra kendilerine tahsis kılınan yerlerini alacaklardır.

Müteakiben bando tarafından İstiklâl marşı çalınacak ve Maarif Müdürü tarafından da kısa bir söylev verildikten sonra geçit töreni yapılacaktır.

Birinci gün öğleden sonra ve ikinci gün Parti Hatibleri tarafından bu konu üzerinde söylevler verilecek ve Halkevinin diğer meydanında kurulmuş olan eğlencelerle çocuklar eğlendirilecektir.

Bayramın devamı müddetince Halkevi meydanında ve diğer yerlerde bando ve millî çalgılar çaldırılacak ve millî oyunlar oynanması temin edilecektir.

YERLİ MALLAR PAZARI
Şehrimizde Bir Şube Açıyor

Memnuniyetle haber aldığımıza göre, Sümer bank Yerli mallar pazarı U. Müdürlüğü şehrimizde de bir şube açmağa karar vermiştir.

Memleket halkının en mübrem bir ihtiyacını karşılamak fırsatını bahş edecek bir durumda alınan bu karardan ötürü Umum Müdürlüğe Çorum halkı adına özyürekten teşekkür ederiz.

POSTA ŞEFİ

Vilâyetimiz P.T.T. Müdürlüğü Merkez Şefi Etem Ergün bu kerre Aydın Vilâyeti Merkez Şefliğine nakilen tayin kılınmıştır.

İki yıldır şehrimizde bulunan Etem Ergün vazife severliği ciddiyet ve nezaketile her kese kendini sevdirmiş ve verdiği bir kaç teftişte heyeti teftişiyece değerlenmiş çalışkan bir idareci olan mumaileyhe yeni vazifelerinde de muvaffakiyetler dileriz.

Borçlanılan Hububat Hakkındaki Kararname Tadil Edildi
Çiftçi Borçlandığı Hububatı Temamen Vermeden Satış ve Nakil Yapamıyacaktır

2

Kararname No. 18848

15.7.1942 tarihli ve 2-18365 sayılı kararname ile meriyete konulmuş olan K-366 sayılı kararın bazı maddelerinin değiştirilmesine mütedair ilişik K-391 sayılı kararın meriyete konulması; İcra Vekilleri Heyetinin 8.10.1942 tarihli toplantısında kabul olunmuştur.

Karar sayısı : 391

1 — 15.7.1942 tarih ve 2-18365 numaralı kararname ile meriyet mevkiine konulmuş olan K-366 sayılı kararın 1 inci maddesi aşağıda yazılı şekilde değiştirilmiştir:

«Bu kararın neşri tarihinden itibaren 1942 yılı istihsal miktarları hakkında aşağıdaki maddeler mucibince yapılacak tahminlere göre ikinci maddede yazılı esaslar dairesinde bir kısım müstahsilin yüzde yetmişbeş, bir kısmının yüzde altmışbeş ve bir kısmının da yüzde elli hububat mahsulleri mütebaki kısımları sekizinci maddedeki müddet zarfında hükûmete teslim edilmek şartiyle serbest bırakılacaktır.»

2 — Mezkûr kararın 2 nci maddesi aşağıdaki şekilde değiştirilmiştir.

(1 - 1942 yılı zarfında istihsal edilen bilûmum buğday, çavdar, mahlut, mısır, arpa, yulaf ve akdarı mahsulünün tamamından aşağıdaki nisbetler dahilinde teslimatta bulunanlara mallarının değer fiatı olarak 2 18364 sayılı kararname ile yürürlüğe konulmuş olan K-365 sayılı kararn 1 ini maddesinde gösterilen fiatlar tediye olunur:

A) İstihsal ettiği bu cins mahsuller miktarı elli tona kadar olan müstahsillerin istihsal ettikleri bütün bu cins mahsulün her nevinin yüzde 25 i

B) İstihsal ettiği mahsul miktarı 100 tona kadar olan müstahsillerin istihsal ettikleri bütün bu cins mahsulün her nevinin elli tona kadar olan kısmından yüzde 25, ve elli tondan 100 tona kadar olan kısmından yüzde 35 i

C) Yüz tondan fazla mahsul istihsal eden müstahsillerin ise istihsal ettikleri bütün bu cins mahsulün her nevinin elli tona kadar olan kısmından yüzde 25, 50 tondan 100 tona kadar olan kısmından yüzde 35 ve 100 tondan fazla kısmından yüzde 50 si.

II - Bu miktar mahsul her tarafta hükûmete teslim edilinceye kadar gerek yukarda yazılı yüzdelerin ve gerekse yüzdelerden artan miktar hububatın satılması ve müsaadesiz nakli Millî Korunma kanununun muaddel 14 üncü maddesine müsteniden menolunmuştur.

III - Her hangi bir cins mahsul yerine nahiye veya kaza mıntakası itibariyle diğer bir cinsi ikameye Ticaret Vekili salâhiyetlidir.

IV - Bir cins mahsulün Hükûmet hissesinin tamamının teslimi nihayet bulduğunda bu nevin bir numaralı fıkrada yazılı yüzdelerden bakiye miktarı üzerindeki satış ve nakil tahdidatı mahallince yapılacak ilân üzerine kalkar.

V - Bir nahiye veya kaza müstahsillerinin umumunun borçlandıkları miktar mahsulün bütün nevilerinin veya III ve IV numaralı fıkralar mucibince ve ikameye de şamil olmak üzere her hangi bir nevinin yüzde 75 ini alım merkezlerine teslim etmeleri halinde o nahiye veya kaza müstahsilleri yüzdeler haricindeki bilûmum mahsullerini veya bunlardan tahdit kaldırılmış olan nevini, mahallince yapılacak ilân üzerine serbestçe satışa arzedebilirler.

Ticaret Vekili lüzum gördüğü kaza ve nahiyelerde bu nispeti azaltabilir.

VI - K-388 sayılı karar hükmü mahfuzdur.)

3 — Aynı kararın 8 inci maddesi aşağıdaki şekilde değiştirilmiştir.

(I - Bu karar mucibince Hükümete teslim edilmesi mecburi olan hububatı müstahsil kendi vasıtalariyle veya temin edecekleri vesaitle alım merkezlerine getirip teslim eyliyeceklerdir. Alım merkezlerinden sonraki nakliyat Hükümete aittir.

II - Bu karar mucibince Hükümete teslim edilmesi mecburi olan hububatı Ticaret ve Ziraat Vekilliklerince müştereken yapılacak bir talimatname ile Vilâyetler itibariyle tâyin ve Ticaret Vekâletince ilân edilecek müddetler zarfında bu merkezlere teslim etmemiş olan müstahsilin bilûmum hububatı, el koyma hükmüne tabidir. Bu hububatı mezkûr müddetin inkızasından itibaren 15 gün içinde müstahsil 15-7-1942 tarih ve 2-18361 numaralı kararname ile yürürlüğe konulmuş olan K- 365 sayılı kararın birinci maddesinde yazılı değer fiatlar mukabilinde alım merkezlerine getirmek mecburiyetindedirler. Bu hükme aykırı hareket edenler hakkında Millî Korunma Kanununun muaddel 55 ve 65 inci ve diğer alâkalı maddeleri dairesinde muamele ifa ve takibat icra olunur.

III - Valiler Ticaret ve Ziraat Vekilliklerinin müştereken yapacakları talimatname ile tâyin ve Ticaret Vekilliğince ilân edilecek olan teslim müddetlerinden vilâyetlere ait olanının haddini geçmemek üzere bölgelerinde bulunan her muhtarlıkla muhtarlık hudutları haricinde kalan ve Belediye teşkilâtı olan kasaba merkezlerine ait yerler için Hükümete teslim edilmesi mecburi olan hububatın en son teslim tarihlerini tatbik olunacak muamele ve yapılacak takibata esas olmak üzere tâyin ve mahallî vesaitle derhal Ticaret Vegilliği adına ilân ve keyfiyeti bir zabıt verakasiyle tesbit ederler. Valiler tâyin ve ilân ettikleri bu tarihleri halin ve mahallin icaplarına göre aynı suretle kısaltmak salâhiyetini de haizdir.

4 — 9-5-1942 tarih ve 2 17875 numaralı kararname ile meriyet mevkiine konulmuş olan K 324 sayılı kararın birinci maddesinden müstahsilin ekmeklik yemeklik tohumluk ve yemlik ihtiyaçlarından gayrı kelimeleri tayedilmiş, ikinci maddesi dördüncü maddesinin II inci III üncü IV üncü fıkraları ve 5 inci madde ilga olunmuştur.

5 — İşbu karar neşri tarihinden itibaren mer'idir.

Tedavülden Kaldırılan
100 Liralıklar

Ankara 23 (a.a.) Yolda kazaya uğrayan 100 liralıklara benzedikleri için tedavülden çekilmesi kararlaştırılan 100 liralık banknotların tebdili işinde bazı tereddüdler olduğu anlaşıldığından Türkiye Cumhuriyeti Merkez Bankası her türlü tereddüdü bertaraf etmek üzere şu izahatı vermektedir:

Bir sene zarfında tedavül edecek ve her bankada değiştirilecek ve ondan sonra da dokuz sene müddetle yalnız Merkez Bankası gişelerinde değiştirilecek olan 100 liralıklar, arkasında Çanakkalenin resmi bulunan 100 liralıklardır. Arkasında üzüm salkımı bulunan ve bir kenarı beyaz bırakılmış olan 100 liralıklar evvelce olduğu gibi tedavül edecek ve tedavülde kalacak yeğane 100 liralık banknot olacaktır. Bu son noktaya bilhassa dikkat edilmesi ve bu banknotların tedavül vaziyeti üzerinde tereddüd edilmemesi gerektir.

ÇİÇEK HASTALIĞI

Mecidözü kazasının Palabıyık köyü koyunlarında çiçek tesbit edilmiş ve mahallinde gereken tedbirlerin alınmış olduğu Veterinerlikten bildirilmiştir.

ZAYİ ŞAHADETNAME

İnkilâp ilk okulu beşinci sınıfından 1937-1938 senesinde aldığım şahadetnameyi zayi eyledim. Bu kerre yenisini alacağımdan zayiin hükmü yoktur.

Gülâbibey mahallesinden
Osman o. Burhan Sırça

19 uncu yılda Çorumun Bayındırlık
FAALİYETLERİ

Şanlı Cumhuriyetimizin yurdumuzda yarattığı asırlara sığmaz büyük eserleri arasında Vilâyetimizde de büyük ve göz kamaştırıcı varlıklar ve inkişaflar meydana getirilmiştir.

Bu cümleden olarak 19 uncu Cumhûriyet Bayramını kutlarken 18 inci yıl içinde vilâyetimizde başarılan bayındırlık işlerini aşağıda sırasile yazıyoruz.

Gazetemiz hacminin müsaadesizliği yüzünden bu yıl içindeki çalışma mevzuuna dahil faaliyetleri temamile kaydetmek imkânını bulamadık, özür dileriz.

Cumhuriyet Bayramında Açılış Törenleri Yapılacak Okul Binaları

1 - Çorumda : 15-20 kadar Eğitmenli okul binasının inşası bitmiş olacaktır.

Yeniçamlıca köyünde beş derslıaneli büyük bir okul binası bitmiştir.

Bölge Sanat Okulu eski Sıhhat Okulunda derslere başlamıştır. Akşam Kız Sanat Okulu eski ortaokul binasında bayramdan sonra hemen derslere başlayacaktır. Bu binada yapılacak onarma işleri bitmiştir.

2 - Sungurluda 30 Eğitmenli okulun inşası bitmiştir. Boğazkale nahiyesinde köy yatılı okulunun yatı pavyonu bitirilmiştir. Çavuşçu köyünde bu yıl yeniden bir okul açılmıştır.

3 - Mecidözünde 12-15 dane eğitmenli okul inşası bitmiş olacaktır.

4 - İskilipte merkez okulunun inşası bitirilmiştir. Eski ali bey köyünde yeniden bir okul acılmıştır.

5 - Alacada 8 dane eğitmenli okulun inşası bitirilmiştir.

6 - Bunlardan başka, inşası yeni biten Nafıaya ait garaj ve atölyenin de törenle açılması yapılacaktır.

Cumhuriyerin 19 uncu Yıl dönümüne ait Nafıa işleri aşağıda iki kısım olarak hülâsa edilmiştir:

1 — YOL İŞLERİ

Vilâyetin muhtelif yollarında ve muhtelif kilometrelerde (10351) M3 taş ihzarı, (9111) M3 kırılmış taş ve (1376) M3 kum ihzar edilerek (1001) M3 kum ferşiyatı yapılmış ve (8167) M3 kırma taş döşenmiştir. Bundan başka (9115) metre tulundeki silindiraj ile (92) M3 kuru istinad duvarı ve (6895) M3 toprak hafriyatı (12460) M3 imlâ, (9315) metre tulunde iki taraflı banket tanzimi, (8585) MT. şose çentilmesi, (21344) metrelik hendek tathiratı (856) M3 Blokaj, mecmuu (22) metre açıklığında (5) dane köprü ve menfez inşa edilmiş ve (200) metre açıklığında (17) dane köprü ve menfez tamir edilmiştir. Ayrıca muhtelif kuturlarda (65) tane Büz imal edilmiştir ve ayrıca (299) kilometre tulunda mütemadi tamirat ve tamire muhtaç yollarda (9115) metre tulunde esaslı şose tamiratı yapılmıştır.

Çorum - Çerikli yolunun Hacılarhanı, Çorum - Amasya yolunun saksağanbük mevkilerinde birer sığınak ve mütemadi tamirat barakası yapılmasına başlanmış olup kıştan önce bitirilmelerine çalışılmaktadır.

Çorum - İskilip yolunun Cerit beli mevkiinde de üçüncü bir baraka yabılması takarrur etmiş ve bir kısım malzemesi ihzar edilmiştir. barakalar bir Garaj, bir yolcu, bir mütemadi tamirat amelesi, bir fen memuru odasını ihtiva edecektir. Beheri için takdir edilen bedel (5400) liradır.

2 - YAPI İŞLERİ

Umumi muvazene tahsisatiyle :

A - Vilâyet merkezinde: Maliye dairesi ittihaz edilen eski ceza evinin tadili, merkez Hükümet konağı ile Adliye dairesinin tamiratı, ceza evi Jandarma karakolunun elektirik tesisatı, Ortaokul ihata duvarının inşası, kısmen yanan Doğumevinin çatı inşaatı ile zemin katının tamiri yapılmıştır.

B - Kazalarda : Mecidözü, Sungurlu Hükümet konaklarının tamiri ile su tesisatı, Osmancık İskilip Hükümet konaklarının tamir işleri yapılmıştır.

Hususî Müvazene tahsisatiyle :

A - Memleket hastanesinin tamiri ve hastaneye kurutma yeri ve çamaşırhane ilaveleri yapılmış, yeni pavyona ait bir kısım noksanlar ikmal edilmiştir. Bundan başka aygır deposunun tamir ve tadili ve 6 tane ilk okulla eski orta okulun tamiratı yapılmıştır. Senelerdenberi tahsisatın kifayetsizliğinden dolayı yapılamayan Nafıa garajı ihtiyacı temin edecek bir şekilde inşa ve ikmal edilmiştir.

B - Kazalarda: İskilip Misakı Millî ilk okulu çatı inşaatının bir kısmı yapılmış ve binaya ait hela ve su tesisatı ile Mecidözünde Figani kablıcasının bir kısım noksanları ikmal edilmiştir.

Cumhuriyet Tapunun da Önemini Belirtmiştir

Her alanda millet ve memleket faydasına olan verimli neticeleri her gün bir kat daha tatılan Cumhûriyet idaremiz, tapu işinin de halk nazarında değerini önemlemiştir.

Saltanat devrine nazaran bire yüz nisbetinde artan tapu muameleleri bunun pek bariz bir tanıkçısıdır.

Bu cümleden olarak, tapu idaresinin bu yılki mukayeseli muamelesini rakamla aşağıda kaydetmekle de halkımızın tapuya olan rağbet derecesini belirtmiş olacağız.

Merkez Tapu Sicilli Muhafızlığından aldığımız son bir yıllık istatistikten anlaşıldığına göre; 200 ilâ 300 zü bulan aylık muamelenin hemen yüzde 25 şini senedsiz tasarrufat teşkil eylemektedir. Günbegün artan bu senedsiz tasarrufat işi de açık olarak gösteriyor ki, âdi senedle yapılan gayri menkul alım, satımının veya tapuya bağlatmadık arazi veya emlâkin hiç bir kıymet ve ehemmiyeti olmadığı, Cumhûriyet idaremizin her hangi bir fırsat ve takiple halkımıza anlatmış olmasile önem kazanmıştır.

Kemik ve Mafsal Veremleri İçin
İstanbulda 100 Yataklı Bir Hastahane Açılacak

Sıhhat ve İçtimai Muavenet Vekâletince İstanbul'da Balta limanında Ferit Paşa yalısı adile mâruf yalıda kemik ve mafsal veremlilerinin tedavisine mahsus bir hastane açılmak üzere hazırlıklara başlanmıştır. Bu bina evvelce balıkçılık enstitüsü olarak kullanılmış ve fakat enstitünün lâğvedilmesi üzerine boş kalmıştır. Binanın dahili bazı tamirat ve değişiklikle tahsis edileceği iş için faydalı bir şekle konması mümkün olacağı yapılan tetkikattan anlaşılmıştır. Boğaziçi'nin bu güzel köşesi de iklim ve havası ihtibarile bilhassa kemik, mafsal ve bez veremlerini tedavi için çok müsait şartları haiz bulunmaktadır.

Bu nevi hastalar bilhassa deniz havasının ve deniz kıyılarının ve diğer bazı hususiyelerinin şifalı tesrinden son derece istifade etmektedirler. Vekâlet hazırlamış olduğu iş programı mucibince böyle bir müessesenin açılması için tetkiklerde bulunurken son zamanlardaki buhran ve yeni inşaatın imkânsızlığı sebebile bu işin bir müddet geciktirilmesi zerureti hasıl olmuştu. Fakat Balta limanındaki yalının bu işe münasip olacağı anlaşıldıktan sonra Münakalât Vekâletile yapılan bir anlaşma ile binanın Sıhhat Vekâletine devri kararlaşmış ve hemen işe başlanması imkânından istifade edilmiştir. Müessese şimdilik yüz yatak üzerine tertibedilecektir. Buraya ekserisi genç yaşta mafsal veya kemik veremine müptelâ hastalar kabul edileceklerdir. Hastanelerimizin bugünkü durumu sebebile bunlar ekseriya yalnız bir alçı veya diğer cihazlarla tedavi edilerek evlerine gönderilmektedir. Bu suretle daimi mütehassıs murakebesinden ve iyi beslenmek imkânlarından mâhrum olan bu hastalardan büyük bir kısmı malûl ve bütün hayatlarında yardıma muhtaç bir halde kalmaktadırlar.

Cumhuriyet hükümeti böyle bir müessese vücude getirmekle henı bu zavallı muztarip insanlara himaye kucağını açmış olacak ve hemde içtimaî bakımdan birçok genç insanların malûliyetten kurtarılması itibarile büyük bir kazanç temin edilmiş olacaktır.

(Ulus)

Çay ve Kahve Satışı Hakkında
Çorum İnhisarlar Müdürlüğünden:

Evvelce ilan edildiği vechile 7-10-942 tarihinden itibaren çekirdek kahvenin satış fiatı 500 kavrulmuş ve çekilmiş kahvenin 630 kuruş ve her nevi çayın satış fiatı da kilosu 13 lira olduğu halde bazı kimselerce, bilhassa çayın yüksek fiatlarla satılmakta olduğu Müdürlüğümüzce istihbar edilmiş ve gerekli tetbirler alınmıştır.

Anbarımızda bu günki ihtiyaca yetecek derecede külliyetli miktarda çay mevcudu bulunduğu ve satıcılarımıza da idaremizce tevziat yapıldığı ve bundan böyle de intizamla yapılacağı cihetle yukarıda gösterilen fiatlardan fazlasına satış yapanlar hakkında Millî korunma kanunu hükümlerine göre kanunî takibat yapılmak üzere fazla fiatla satış yapanların isimlerenin Müdürlüğümüze bildirilmesini Sayın müstehliklerimizden rica ederim.

Çorum Vilâyetinden :

1 - Eksiltmeye konulan iş : Çorum Bölge Sanat okulunun dahilî tadilât ve tamiratı

2 - Keşif bedeli (12933 lira 60 kuruştur.)

3 - Eksiltme : 19 İkinciteşrin 942 perşembe günü saat 15 te Çorum Maarif Müdürlüğünde yapılacaktır.

4 - İsteklilerin teklif mektuplarını eksiltmeden bir saat evvele kadar komisyona vermeleri lâzımdır.

5 - Teklif mektuplarına yüzde 7,5 teminat parası olarak 971 liraya ait mal sandığından alınan makbuz ile diğer resmî vesaikin eklenmesi icap eder.

6 - Keşifname ve şartnameyi görmek isteyenlerin her gün okula başvurabilecekleri ilân olunur. 1-3

DAİMİ ENCÜMENDEN

Kilo	Muhammen B. Lira	K.	Muvakkat T. Lira	K.	Cinsi
4000		60	178		Koyun eti
5000		30	112	50	Sığır eti
7500		25	143		Yağı alınmamış süt
6000	1	3	47		Ayvalık sabunu
50 Ton		2	75		Meşe odunu
120 Ton	32		287		Çeltik maden kömürü

1 — 17-9-942 tarihinden itibaren bir ay içinde pazarlıkla muamelesi temamlanmak üzere açık eksiltme müddeti uzatılan yukarıda cins ve miktar, muhammen bedelleri yazılı memleket hastanesinin erzak ve levazımına alıcı çıkmadığından İkinci Teşrinin 6 ıncı cuma günü saat 15 de ihaleleri yapılmak üzere yeniden 20 gün müddetle açık eksiltmeye konulmuştur.

2 — Şartnameleri her gün Encümen kaleminde görülebilir.

3 — İsteklilerin teminat makbuzlarile tayin edilen gün ve saatte Vilâyet Daimî Encümenine müracaatları ilân olunur. 2-3

Çorum P.T.T. Müdürlüğünden

Meyane ve muhammen bedelile muvakat teminat ve idarî kefalet miktarı aşağıda yazılı ve 9-10-942 tarihinden itibaren eksiltmeye konulan postanın müddeti temdit edililmiştir.

Çorum - Merzifon arası haftada karşılıklı üç seferli 150 lira muhammen bedelli, 135 lira muvakkat teminat ve 500 lira idarî kefaletli otomobil postasına talip çıkmadığından eksiltme müddeti 24-10-942 tarihinden itibaren on gün uzatılmıştır.

Eksiltme Çorum P.T.T. binasında 3-11-942 tarihine müsadif Salı günü saat 15 de yapılacaktır.

Tekarrür eden bedellere göre şartnamenin ikinci maddesine tevfikan muamele olunacaktır.

Talipler şartnameleri Çorum P. T. T. Müdürlük kalemile merkez şeflerinden parasız alır veya görebilirler.

İsteklilerin reşit ve iyi huy sahibi olduklarına namus ve basiyyete dokunur cürüm ve bahusus agır hapis veya o derece cezayi icap ettirecek bir fiil ile mahkûm bulunmadıklarına ve dereceyi iktidarlarına dair vesikalar göstermesi, okur yazar olmayan isteklilerin noterden musaddak bir vekâletname ile okur yazar bir vekil bundurmaları lâzımdır. 1-2

Zayi Şahadetname

334 Senesi mülga İskilip Rüştiyesinden aldığım şahadetnamemi zayi etmiş olduğumdan ve yenisini alacağımdan eskisinin hükmü olmıyacağı ilân olunur.

İskilip Bahabey M. olup Sungurlu Cezaevi Memuru Akif oğlu 317 Doğumlu Ali Riza

Çorum P.T.T. Müdürlüğünden

Haftada karşılıklı üç seferli ve aylık yüz kırk dört lira muhammen bedelli ikinci şekil Çorum-Merzifon arası araba Postesi 942-943 bir senelik nakliyatı 24-10-942 tarihinden itibaren on beş gün müddetle açık eksiltmeye konulmuştur.

Teminatı muvakkatesi yüz yirmi dokuz lira altmış kuruş ve idarî kefaleti beş yüz liradır.

Eksiltme Çorum P.T.T. binasında 9-11-942 pazartesi günü saat 15 de yapılacak ve takarrür eden bedele göre şartnamenin ikinci maddesine tevfikan muamele olunacaktır.

Talipler şartnamesini Çorum P.T.T. Müdürlüğü kalemi ile merkez şefliğinden parasız alır veya görebilirler.

İsteklilerin reşit ve iyi huy sahibi olduklarına namus ve haysiyete dokunur cürüm ve bahusus agır hapis veya o derece cezayi icap ettirecek bir fiil ile mahkûm bulunmadıklarına ve dereceyi iktidarlarına dair vesikalar göstermesi, okur yazar olmayan isteklilerin noterden musaddak bir vekâletname ile okur yazar bir vekil bulundurmaları lâzımdır. 1-2

İcra Memurluğundan

Yavruturna mahallesinden İbrahim oğlu İhsan Göbene borçlu yeni yol mahallesinde Mehmet Ali oğlu İhsan Balabanın işbu borç için ipotekli yeni yol mahallesinde Yavruturna sokağında kâin 426 sahife 200 ada 23 parsel numarasında sağı 22 parsel İbil oğlu kızı Emine ve solu 24 parsel Terzi oğlu kızı Şehime arkası 4 parsel Türk oğlu İsmail ve müşterekleri hanelerile mahdut ikibin lira kıymeti muhammeneli bir bap hanesi açık artırma suretile satılacaktır. birinci artırma 18-11-942 çarşamba günü saat 10 dan 12 ye kadar Çorum İcra dairesinde yapılacaktır. kıymeti muhammenenin yüzde yetmiş beşini bulmadığı takdirde en çok pey sürenin teahhüdü baki kalmak şartile on gün daha uzatılarak ikinci artırma günü olan 30-11-942 pazartesi günü saat 10 dan 12 ye kadar devam edecek artırmada en çok pey sürenin uhdesine ihale edilecekdir.

Talip olanların yüzde yedibuçuk pey akçesile icra dairesine mürcatları ilân olunur.

Daimî Encümenden

1 — 30.9.942 Tarihinden itibaren yeniden 20 gün müddetle açık artırmaya konulan Sinema binasının 1.11.942 den 31.10.943 tarihine kadar olan bir senelik icarına alıcı çıkmadığından Birinciteşrinin 30 uncu cuma günü saat 15 de ihalesi yapılmak üzere açık artırma müddeti 10 gün uzatılmıştır.

2 — Senelik muhammen kira bedeli 300 liradır.

3 — Muvakkat teminat 22 lira 50 kuruştur.

4 — Şartnamesi her gün Encümen kaleminde görülebilir.

5 — İsteklilerin teminat makbuzlarile tayin olunan gün ve saatte Vilâaet Daimî Encümenine müracaatları ilân olunur. 2-2

Daimî Encümenden

1 — 30-9-942 tarihinden itibaren açık artırma müddeti 10 gün uzatılan İskilip'in Çavuş mahallesinden Ahmet Parpucunun işletmekte olduğu değirmen taşı ocağının ihale tarihinden 31- Mayıs - 945 tarihine kadar olan maktu rüsumuna bu defa da alıcı çıkmadığından bir ay içinde pazarlıkla muamelesi temamlanmak üzere açık artırma müddeti uzatılmıştır.

2 — Senelik mühammen maktu rüsumu 25 liradır.

3 — Muvakkat teminat 6 liradır.

4 — Şartnamesi her gün Encümen kaleminde görülebilir.

5 — İsteklilerin bu müddet içinde teminat makbuzlarile İskilip kazası Hususi Muhasebe Memurluğuna ve Vilâyet Daimî Encümenine müracaatları ilân olunur. 2-4

Daimî Encümenden

1 - 21-9-942 Tarihinden itibaren eksiltme müddeti on gün uzatılan merkez ilkokullarının azı 13000 çoğu 15000 kilo meşe odununa bu defa da talip çıkmadığından 1-10-942 tarihinden itibaren muamelenin bir ay içinde pazarlıkla intacı tekarrür etmiştir.

2 - Kilosunun muhammen bedeli 2 kuruş50 santimdir.

3 - Muvakkat teminat 28 lira 50 kuruştur.

4 - Şartnamesi her gün encümen kaleminde görülebilir.

5 - İsteklilerin bu müddet zarfında encümen kalemine müracaatları ilân olunur. 4-4

Belediye Riyasetinden

Belediye meclisinin 2-11-942 günlü adi toplantısı birinci in'ikadına ait ruznama:

Belediye heyetinin 3 üncü intihap devresi hitam bulmuş ve meclis azaları seçilmiş olduğundan Vilâyet Yüksek Makamının 22-10-942 gün ve 1445 sayılı yazıları ve belediye kanununun 89 uncu maddesi mucibince reis intihabı. Belediye meclisi II. Teşrinin ikinci pazartesi günü saat 14 de Belediye dairesinde adiyen toplanarak yukarıda bir sureti yazılı ruzname üzerinde görüşecektir. Celse açıktır. İsteyenlerin dinleyici olarak meclis salonunu teşrif edebilecekleri ilân olunur.

Doğumevi Başhekimliğinden

1 — Çorum Doğum ve Çocuk Bakımevinde yapılacak olan elektrik ve su tesisatile kapu, pencere vesaire açık eksiltmeye konulmuştur.

2 — Mezkûr tesisat vesairenin bedeli keşfi 4314 lira 80 kuruş olup muvakkat teminat 323 lira 61 kuruştur.

3 — Bu işe ait evrak şunlardır:
A - Keşif hulâsa cetveli
B - Eksiltme şartnamesi
İstekliler bu evrakı her gün Doğumevinde görür ve alabilirler.

4 — Eksiltme Doğum ve Çocuk Bakımevinde teşekkül edecek komisyonda 2 ikinciteşrin pazartesi günü saat 15 de yapılacaktır.

İsteklilerin yukarıda yazılı muvakkat teminatını 942 yılı Ticaret Odası vesikasını hamilen muayyen saatte komisyona müracaatları ilân olunur. 2-2

Orman Çevirge Müdürlüğünden

Müsadere emvalinden olup köylerde ve Çorum Orman idaresi deposunda mevcut 680 kilo meşe odunu, 40 kilo meşe kütüğü ile 59 adede muadil 4 M3. 756 D M3. Çam ağacı ve 60 adede muadil 1 M3. 400 D.M3. Çam cereği, 40 adede muadil 5 M3. 90 DM3. Çam tahtası ve 5 adede muadil 12 DM 3 Kavak cereği 16-10-942 tarihindan itibaren 15 gün müddetle satıya çıkarılmışdır.

Alıcıların 7,5 kuruş teminat akçelerile birlikte 2-11-942 tarihine müsadif pazartesi günü idaremizde müteşekkil komisyona müracaat eylemeleri ilân olunur. 2-2

Zayi Şahadetname

Albayrak İlkokulundan 941 yılı aldığım mezuniyet şahadetnamesini gaybettim. Yenisini alacağım eskisinin hükmü yoktur.

Yeniyol Mahallesinden Ali oğlu Hasan Altuntaş

KURULUŞ TARİHİ: 1921

İDARE YERİ

Vilâyet Matbaası

ÇORUM

- HER HAFTA ÇIKAR VİLÂYET GAZETESİDİR -

YIL: 21 — No. 1149

Çarşamba

4 - İkinciteşrin - 1942

Nushası - 3 - kuruştur

Cumhur Reisimiz İnönü

B. M. Meclisinin 6 ıncı Seçim Devresinin 4 üncü Toplantısını Tarihî Nutuklarile Açtılar

Ankara, 1: a. a. — Reisicumhur İsmet İnönü Büyük Millet Meclisinin 6 ıncı intihap devresinin 4 üncü içtima yılını aşağıdaki nutuklarile açmışlardır:

"— Büyük Millet Meclisinin muhterem azası!

Altıncı intihap devresinin dördüncü içtima yılını açıyorum. Muhterem azayı sevgilerle selâmlarım. (Alkışlar). Bu sene, millet işlerinin Büyük Meclis tarafından yeni bir azim ve irade ile idare edilmesini gerektiren şartlar içinde toplanmış bulunuyoruz. En büyük millî felâketleri yenerek bu memleketin tarihinde yer tutmuş olan Büyük Millet Meclisinin, her bakımdan ve her zaman olduğu gibi, Millete nümune olacak azimli ve feragatli çalışması, engin faydalar ve feyizler getirecektir. (Şiddetli alkışlar).

Aziz arkadaşlarım:

Dünya harbi bu yıl da kanlı şekillerile memleketleri yakıp yıkmakta devam etti. Şehirler ve cephe gerilerinin silâhsız halk yığınları, her tarafta, ateş içinde kaldılar. İnsanlık öldürmekten başka usul tanımıyan bir acınacak istikamete gittikçe daha ziyade saplanmış bulunuyor. Bu halleri insan olarak ve Millet olarak seyrederken büyük ıztırap duyuyoruz. (Bravo sesleri, alkışlar). Bütün kürreyi kaplamış olan harbin şimdiye kadar olan inkişafı neticesi olarak yer yüzünde bir tarafın hâkimiyetine dayanan bir siyaset yapısının kalamıyacağı veya kurulamıyacağı anlaşılmıya başlanmıştır denilebilir. (Şiddetli alkışlar ve bravo sesleri).

Milletlerin, küçük büyük, hepsi için yeryüzünde istiklâl ve haysiyetle yaşamak imkânı sabit olacaktır. (Şiddetli alkışlar, bravo sesleri). Bizim milletler arası siyasette daima esas prensipimiz olmuş olan bu gayenin, en insafsız mücadelelerden sonra olsun, kabul edilmesinden büyük sevinç duyacağız. (Şiddetli ve sürekli alkışlar).

Aziz arkadaşlarım!

Muharebe edenler arasında bir anlaşmayı bugün için ümit ettirecek hiçbir yerde hiçbir delil yoktur. Öyle görünüyor ki 1943 yılı daha geniş ve daha insafsız muharebelerle geçecektir. Biz önümüzdeki sene dahi, millî siyasetimizin içerde ve dışarda her kesçe bilinen istikametlerini, dürüst ve ciddî olarak muhafaza edeceğiz. (Şiddetli alkışlar). Ahidlerimize, ittifaklarımıza ve dostluklarımıza sadık olarak, ve her hangi bir devlete karşı hiyleli ve saklı fikirli olmaktan dikkatle sakınarak, millî emnivet siyasetimizi takibedeceğiz. (Şiddetli alkışlar). Büyük Meclis takdir eder ki gittikçe şiddetlenen düşmanlık havası içinde, hergün biraz daha sinirlenmiş taraflar ortasında, tarafsızlık politikası yürütmek, Hükûmet için çok yorucu olmaktadır. Biz, her devletle olan münasebetlerimizin mahiyetini açıkça söyliyebilir bir karekterde ve kuvvette olduğumuz için politikamızı gelecekte de sebatla takib etmekten çekinmiyeceğiz. (Şiddetli alkışlar, bravo sesleri). Siyasetimizdeki dürüstlüğün her tarafa ait faydalarının, bütün muhariplerce takdir edildiğini sanıyoruz.

Arkadaşlar!

Geçen bir sene zarfındaki çalışmalarımızın neticeleri dikkatle incelemeğe değer. Bir taraftan millet hayatının ilerlemesini ve gelişmesini, dünya harbinin şartları içinde hiç aksatmadan devam ettirdik. Memleketin imarı için her tarafta çeşitli faydalı işlere ara vermedik. Demiryolları, büyük su işleri, her türlü yapıcı iktisadî faaliyetler hakikaten, memnun olacağımız bir şekilde genişlemiştir. Milletin kültürde, güzel sanatlarda ve teknik öğretimde vakit kaybetmeden hazırlanması için büyük programlar kabul ettik. Bu programları zevkle ve sarsılmaz sebatla takibedeceğiz. Büyük Meclisin takdirine mazhar olacağına emin olduğum bir büyük işimiz de, ziraatimize büyük mikyasta ve yeni bir gayretle ehemmiyet verilmesidir. Her türlü devlet muvaffakiyetlerinin temeli olan maliyemiz ise ağır vazifelerini memnun olacağımız tarzda başarmağa devam etmiştir. Ziraat mahsullerinin fiatlarını makul bir surette artırmak hare-

- Sonu 3 üncü sahifede -

Cumhur Reisimiz Millî Şefimizin Yüksek iltifatları

Cumhuriyet Bayramı münasebetile Valimiz tarafından gönderilen tebrik telgrafına Cumhur Reisimiz ve Millî Şefimiz İsmet İnönü tarafından lütfedilen cevabı sütunlarımıza geçirmekten haz ve şeref duyuyoruz.

MUZAFFER AKALIN
VALİ
ÇORUM

Teşekkür muhabbetle tebrik ederim.

İSMET İNÖNÜ

Osmancık Ve Mecidözü Kazalarında Çifçimiz Borcunu Ödedi

El konmaya tabi mahsulün Osmancık kazasında yüzde 82 si, Mecidözü kazasında yüzde 76 sı teslim edildiğinden bu iki kazada serbest satış piyasası açılmıştır. Çiftçimizin geri kalan borcunu da müddet geçmeden bir kaç gün içinde ödeyeceği anlaşılmaktadır.

ÇORUMDA Yerli Mallar Pazarı

Sevinçle öğrendiğimize göre, Sümerbank Yerli mallar pazarı Müdürlüğü Vilâyetimizde bir şube açmağa karar vermiştir.

Kıymeti bilhassa içinde bulunduğumuz olağan üstü durum dolayısile iyice takdir edilmesi gereken bu çok yerinde karardan ve halkımıza böyle mühim bir hizmet müessesesi kazandırdığından dolayı alâkadarlara teşekkürü borç biliriz.

AHALİ GAZETESİ

Samsunda kıymetli elemanlar elile çıkarılmakta olan Ahali arkadaşımız 24 yaşını bitirmiş ve 25 yaşına basmıştır.

Sayın arkadaşımızı bu yıl dönümünden ötürü tebrik eder, yurt ve millete faydalı olarak intişarının devamını temenni eyleriz.

SÖNDÜRÜLEN HASTALIKLAR

Çıktığı 1-9-942 gün ve 4080 sayile bildirilen Çorum Hacıpaşa Muhtarlığına bağlı Divanköyü sığırlarındaki Antraksın söndürüldüğü Veterinerlikten bildirilmiştir.

Çıktığı 1-9-942 gün ve 4082 sayile bildirilen Merkezin Çukurveran köyü koyunlarındaki Antraksın söndürüldüğü Veterinerlikten bildirilmiştir.

Millî Şefimizin

Cumhuriyet Bayramı Münasebetile MİLLETE HİTABI

Ankara 29 (a.a.) — Reisicumhur ve Millî Şef İsmet İnönü bugün İpodromda yapılan geçid resmi başlamadan evvel halka hitaben aşağıdaki nutku söylemişlerdir:

Aziz Vatandaşlarım;

Cumhuriyet Bayramını hepinize candan sevgilerle kutluyorum. Dünya felâketinin dördüncü senesinde büyük Türk milleti bir çok darlığa ve çok şikâyet ettiğimiz sıkıntılara rağmen dinç, millî iradesi sağlam bir halde, milletlerarası âleminin saygılı gözleri önünde dimdik duruyor. Milletimizin bünyesindeki kuvvet ve memleketimizin içindeki varlık, en şiddetli sıkıntıları yenecek kadar kudretlidirler.

Aziz vatandaşlarım;

Her mücadelenin temeli kendimize ve milletimize güvenmektir. Bütün mücadelelerin en büyük hedefi, milleti selâmete eriştirmektir. Bütün dikkatler millî bütünlüğün muhafazasına döndürülmeli, bütün sıkıntıların çareleri elbirliğile çalışmaların feyizli yolunda aranmalı; millete yapılacak en tesirli düşmanlığın, kendisine itimadı sarsmak olduğunu bir an hatırdan çıkarmamalıdır.

Aziz vatandaşlarım

Bir ateş kasırgası bütün dünyayı yakarken bizim bunun ortasında vakar ve haysiyetle yükselmemiz, kendi kendine olan bir tesadüf değildir. Milletin her şeyini ordusuna vermesi ve vatan selâmeti için her sıkıntıya katlanmak kabiliyetinde olması, büyük belâya karşı başlıca teminatımızdır. Doğru yoldan sapan soysuzların, nekadar marifetli ve hileli olurlarsa olsunlar, önünde sonunda her halde yakalanacaklarına zerre kadar şüphe etmeyiniz.

Vatandaşlarım;

Ordumuzu, genç neslimizin örneği olan evlâdlarımıza sevgilerle ve yüreğimizin içinden gelen sarsılmaz güvenle bakıyoruz. Pek çok kasırgaların hakkından gelmiş olan büyük bir milletin şuurlu ve iradeli evlâdları olarak bugünkü ve yarınki bütün sıkıntıları muhakkak alt edecegiz.

Cumhuriyet bayramını hepinize, mücadele iradelerimizi yenilemiş ve tazelemiş olarak kutluyorum.»

Cumhuriyetin 19 uncu Yıl Dönümü

Şehrimizde ve Bağlı Kazalarda İçten Tezahuratla Kutlandı

Şanlı Cumhuriyetimizin 19 ncu yıl dönümü, geçen senelerin çok üstünde bir tezahuratla kutlandı. Şehrimizde olduğu gibi, bağlı kazalarda, hatta köylerde bile bu büyük bayram şerefine üç gün üç gece coşkun şenlikler yapıldı. Şehrimiz kutlama komitesinin hazırladığı zengin program gereğince, şehirdeki bütün resmi ve hususî binalar, meydan ve güzergâhlar millî bayrak, dövizler ve yeşillikierle çok önceden süslendirildi ve ampüllerle ışıklandırıldı. Bilhassa Halkevi meydanında saat kulesine ve Hükümet konağile Belediye ve Parti cephelerine ampüllerle yapılan 19 sembolü bütün kalbierde derin neşeler doğuruyordu.

28 Birinciteşrin günü öğleden sonra cadde ve meydanlarda çaldırılan bando ve millî çalgılarla bayram tezahuratına başlayan halk, bayramın devamı müddetince büyük heyecan ve coşkunlukla tezahurata devam etti.

29 uncu gün sabahının çok erken vaktinde, kadın erkek bütün halk cadde ve meydanları doldurmuş, program saatine intizar ediliyordu. Tam saat 9 - 30 da Vilâyet makamında Hükümet adına Sayın Valimiz Bay Muzaffer Akalın tarafından tebrikât kabul buyurulduktan sonra, okullular da dahil olduğu halde Atatürk Anıtına gidilerek her kes yerlerini aldı ve bandonun çaldığı İstiklâl marşını müteakib Vilâyet adına Vali, Okullar, Belediye, Parti, Halkevi adlarına da kendi daire Müdür ve Reisleri tarafından Anıda çelenkler konuldu. Bando ile bilikte söylenen 10 uncu Cumhuriyet marşile buradaki törene son verilerek doğruca Halkevi meydanına gelindi. Kroki gereğince her kes hazırlanan yerlerini aldıktan sonra Sayın Valimiz yanlarında Bölgemiz Parti Müfettişi ve şehrimizdeki en büyük Askeri Komutanlar olduğu halde meydanı şereflendirerek okulluların, esnaf cemiyetlerinin ve halkın ayrı ayrı bayramlarını kutladı ve yerlerini almalarile bando tarafından İstiklâl marşı çalındı ve müteakiben Vilâyet Maarif Müdürü Cevdet Bezirci kürsüye gelerek bu büyük günün kudsiyet ve önemini belirten heyecanlı bir söylevde bulundu ve geçit resmine başlandı. Başta Ortaokulla Sanat okulu olduğu halde alfabe sırasile İlkokullar caddenin iki tarafını dolduran kalabalık kitlenin sürekli alkışları arasında geçit resmini ifa etmişler ve bunları takiben şehrimiz Dokumacılar Küçük Sanat erbabının hazırladığı temsilî kamyon geçtikten sonra programın öğleden evvelki kısmına nihayet verildi.

Birinci gün öğleden sonra Nafıaya ait olup inşası bitmiş olan garaj ve atölyenin açılma töreni yapılmıştır. Bu törende Valimiz kısa bir hitabede bulunarak merasimle kordeleyi kesmiştir.

Birinci gün öğleden sonra ve ikinci gün şehrimiz gençlik teşkilatile Halkevi sporcuları arasında hediyeli muhtelif spor ve idman hareketleri ve müsabakaları yapılmış ve aynı günlerde miniminilerimiz Belediye tarafından hazırlanan çeşitli vasıtalarla eğlendirilmiştir.

Aynı günün gecesi Hükümet adına Valimiz tarafından Halkevi salonunda bir balo verilmiştir. Zengin programla gecenin çok geç vaktine kadar devam eden baloya çok kalabalık çağrılı iştirak etmiş ve çok samimî bir gece yaşatılmıştır. Birinci gece olduğu gibi, ikinci gecede havaî fişekler atılmak, bando ve davul zurna çaldırılmak suretile her iki gecenin sabahına kadar halka çok neş'eli ve coşkun bir bayram yaşattırılmıştır.

Büyük Bayram

İskilipte Büyük Tezahuratla Kutlandı

İskilip : [Hususî]

Yüce Cumhuriyetimizin 19 ncu devrim yılı kutlanırken, dört duvarı yapılarak yıllardan beri ikmaline muvaffakiyet hasıl olunamamış olup, Sayın Valimiz Muzaffer Akalının gösterdikleri ciddî alâka ile inşaatı ikmal edilmiş bulunan Azmimillî ilkokulunun ve yine Valimizin kıymettar irşat ve müzaheretlerile kasaba haricine yaptırılan tabakhanenin açılışlarile yüksek sıhhî şartları haiz üç kilometre mesafedeki Yivlik suyunun kasabaya isalesi törenleri başta Kaymakamımız bulunduğu halde öğretmenlerle kasaba halkının iştirakile ve bu eserlerin değerini belirten heyecanlı söylevlerle yapılmıştır.

Binlerce halk; bu buhranlı yıl içinde başarılan bu üç eserin karşısında büyük sevinç tezahürlerinde bulunmuşlar ve büyük bir saygı içinde bu günün ruhunu veren Atalarını anmışlar ve bu günü yaşatan ve bu günün huzur ve sükûnunu veren Millî Şefimiz Cumhurreisimiz Büyük İnönüye bağlılıklarını yaşa avazeleri arasında teyit ve tekrar etmişlerdir.

VURGUNCULUKLA MÜCADELE İÇİN

Dahiliye Vekilimiz

Valilere Yolladığı Bir Tamimde Bazı Tavsiyeler Yaptı

Şehirlerde Sık Sık Kontroller Yapılacak

Vurgunculukla mücadele meselesi hakkında Dahiliye Vekilimiz Bay Recep Peker, İstanbul Valiliğine yazdığı tezkerenin bir örneğini bütün Valiliklere bir tamimle bildirmiştir. Tamimde bu mühim ve hayati meseleyi bizzat iş edinerek İstanbula tavsiye ettiği metotlar dahilinde ihtimamla takib etmelerini valilerden istemiştir. Recep Peker, İstanbula yazdığı tezkerede vurgunculukla mücadele için dirayetli bir zatın idaresinde bir büro kurulmasını ve Valinin nezaret ve ihtimamı altında şehrin muayyen bölgelerinde zaman zaman Millî Korunma Kanununun hükümleri dahilinde sert ve keskin kontroller yapılarak vurguncuların kanun darbesi altında canlarının yakılmasını tavsiye etmiştir.

Fiat birliği yapmaya teşebbüs edenlerin de meydana çıkarılması ile bu gibi piyasa haydutlarının derhal cezaya çarptırılmalarının vaziyette intibah uyandıracağını işaret eden Dahiliye Vekilimiz tamimini şu esasları kaydederek bitirmektedir.

"Satıcıları etiket koymağa zorlamak, alıcıları fatura istemeği teşvik etmek, menşelere ait fatura oyunları ile fiat birliği, tröst anlaşmaları üzerinde süratli hareket etmek, tüccarın yaptığı istifleri haber almak işini gayretli bir servise bağlayarak bastırmak ve suçluları mahkemeye vermek ve nihayet zeytin yağı, peynir, pirinç gibi maddeler üzerinde normal bir şekilde artan fiatlara karşı gene muayyen mıntakalarda kesin bir halde hareket ederek Millî Korunma Kanununun 35 inci maddesinin A fıkrasında yazılı şekilde fiat değişmesi üzerinde haklı sebeb arama yolile şiddetli harekete geçmek lâzımdır.„(Ulus)

Belediye Meclisi Adi Toplantısı

Belediye Riyasetine Baha Çorbacıoğlu Seçildi

Şehrimiz Belediye Meclisi; dördüncü seçim devresinin ilk adi toplantısını 2 inci teşrinin 2 inci pazartesi günü öğleden sonra Belediye binasında, Sayın Valimizle C. H. Partisi Bölgemiz Müfettişinin huzurlarile icra edildi.

Reis vekili tarafından yapılan yoklamada 24 azadan 23 nün iştiraki anlaşılmış ve Meclis Riyasetini en yaşlı bulunan azadan Emin Ölçere terkeylemiştir.

Ruzname gereğince; reis seçimine başlanmış ve gizli reyle yapılan bu seçimde 22 reyle Baha Çorbacıoğlu riyasete getirilmiştir. Meclis 1 inci, 2 inci Reis vekilliği için yapılan seçimde ise birinci reisliğe Rüştü Çağlar, ikinci reisliğe Galip Bilgin ve kâtipliklere Naim Atalay, Süavi Tombuş, Nuri Leblebici ve Osman Asal açık reyle ve söz birliğile seçilmişlerdir.

Reis ve kâtiplerin yerlerini almasile senelik çalışma raporu okunmuş ve umumi heyetçe tasvib edilmiştir. Başta Millî Şefimiz Sevgili Cumhurreisimiz bulundukları halde, Hükümet ve Parti büyüklerimize meclisin sarsılmaz bağlılık ve tazim duygularının telle arzını havi azadan Naim Atalayın vaki teklifi umumî heyetin ve hazırunun sürekli alkışları arasında kabul ve tasvib edildikten sonra ruznamede görüşülecek başka mevad kalmadığından 6-11-942 cuma günü toplanılmak üzere bu toplantıya son verildiği riyasetten bildirilmiştir.

ÇORUM : Yeni Belediye Meclisi azalarına, ilk toplantı münasebetile de isabetli karar ve verimli başarılar temennisini tekrar ederken, reis seçiminde gösterdikleri büyük isabetten ötürü de kendilerine bilhassa teşekkürü bir vazife bilir ve şurasını da ilâve eyler ki:

Baha Çorbacıoğlu, bundan 9 yıl önce kısa bir müddet şehrimiz Belediye riyasetinde bulunmuş ve bu az zaman içinde şehirde oldukça önemli başarılar temin etmiş, çalışkan yurd ve millet sever enerjik bir hemşehridir.

İkinci defa Belediye Reisliğine seçiminden ötürü değerli hemşehrimizi tebrik eder ve kendisine bu defaki ödevinde de çok yüksek ve ileri başarılar temenni eylerken değerli hizmetlerini bekler.

Cumhur Reisimiz İnönü

B. M. Meclisinin 6 ıncı Seçim Devresinin 4 üncü Toplantısını Tarihî Nutuklarile Açtılar

- Başı birinci sahifede -

keti Hükümetin isabetli teşebbüslerindendir. Dünya pahalılığının yükünü yalnız köylümüzün yüklenmesini istemek büyük haksızlıktır. (Şiddetli alkışlar). Hem köylünün kalkınmasını temin etmek, hem onu hadden aşırı fiat hırsına kapılmaktan korumak lâzımdır. (Sürekli alkışlar, bravo sesleri).

Aziz arkadaşlarım!

Türkiyede Millet hayatının gidişindeki çalışma ve ilerleme manzarası, vatandaşların memleket ve millet selâmeti için her fedakârlığı kabul etmiş halleri, büyük ve kuvvetli bir milletin işaretleridir. Millet olarak hakikî görünüşümüz, bu gürbüz ve kuvvetli haldir. Ancak Büyük Millet Meclisinin ehemmiyetle dikkatini celbetmek isterim ki patladığı günden beri dünya harbine, memleketimiz en ziyade bu gün yaklaşmıştır. Hakikî kuvvetlerimizi, sağlam vaziyetimizi bulandırıp gölgelendiren bir manevi telâş ve ıztırap havası, bu gün Vatanımızın üzerinde esmektedir. Böyle haller, bir milleti hastalıklı ve zayıf gösterirler. Hastalıklı millet bünyeleri harici tehlikeleri süratle üzerlerine çekerler. Bu sebeple bir gün bilmediğimiz bir istikametten ve bilmediğimiz bahaneler altında Vatanımızın taarruza maruz kalması ihtimalini Büyük Millet Meclisinin ciddî olarak göz önünde tutması icabeder.

Aziz arkadaşlar!

Şuursuz bir ticaret havası, haklı sebepleri çok aşan bir pahalılık belâsı, bu gün Vatanımızı ıztırap içinde bulunduruyor. Bu halin umumî harpten doğan, kendi hususî şartlarımızla ilgili olan sebeplerini ve çarelerini Cumhuriyet Hükümeti sizin yüksek nazarlarınıza etrafiyle serip anlatacaktır. Eminim ki millet ve memleketin hayrına olan en isabetli tedbirleri bulacaksınız. Bizim gördüğümüz en tehlikeli hastalık, iki senedenberi cemiyetimiz içinde Cumhuriyet Hükümetlerini muvaffak etmemek için estirilmiş olan zehirli havadır. Bu zamanda hiç bir memlekette ağır mahzurları olmıyan bir tedbir tılsımı yoktur. Milletlerin sıkıntılara maruz olmaları çaresizdir. Bu devirler, harbe girmiş veya girmemiş memleketlerin hiç birisi için, engin kazançların bulunmaz fırsatları değildirler. Iztırabı azaltmak, millet tahammülünü artırmak, muharebe dışı kalmak ve muharebeye çirilirse şerefle ve selâmetle çıkmak için tek çare, resmî vazife sahiplerine ve en başında Cumhuriyet Hükümetine candan yardım etmektir. (Bravo sesleri). Bütün ekseriyetle beraber en iyi neticeler, ancak hükûmet tedbirlerinin dikkatli olarak yürütülmesile elde edilebilir. Acı ile hatırlamalıyız ki Milletin işe işlerini tanzim etmek yolunda Cumhuriyet Hükûmetlerinin sarfettikleri gayretlere, iki senedenberi, cemiyetimiz tarafından hiç yardım edilmemiştir. İşte bugün ilk hallolunacak mesele, umumî itimat havâsının iade edilmesidir. Bulanık zamanı, bir daha ele geçmez fırsat sayan eski batakçı çiftlik ağası, ve elinden gelse teneffüs ettiğimiz havayı ticaret mata'ı yapmıya yeltenen gözü doymaz vurguncu tüccar, ve bütün bu sıkıntıları politika ihtirasları için büyük fırsat sanan ve hangi yabancı milletin hesabına çalıştığı belli olmıyan bir kaç politikacı, büyük bir Milletin bütün hayatına küstah bir surette kundak koymıya çalışmaktadırlar. (Şiddetli ve sürekli alkışlar).

Üç beş yüz kişiyi geçmiyen bu insanların Vatana karşı aşıkâr olan zararlarını gidermek yolu elbette vardır. Devlet ve Millete söymek, Milletin nefsine ve Hükümetine güvenini zehirlemek iktidarını kimseye vermemeliyiz. (Şiddetli ve sürekli alkışlar, bravo sesleri). Ticaretin ve iktısadî faaliyetlerin serbestliğini bahane ederek Milleti soymak hakkını hiç kimseye, hiç bir zümreye tanımamalıyız. Hırslı politikacıların. Millet iradesi üstünde dahilî ve harici bir siyaset yürütmelerine asla müsaade etmemeliyiz.

Aziz arkadaşlarım:

Büyük vazife günleri, Millet Meclisinin büyüklüğünü tecessüm ettirmek için kıymetli fırsatlardır. Kahraman ve kıymetli ordumuzu hazır bulundurmamız, bugün her zamandan ziyade lâzımdır Vatan da iltihsali artıracak tedbirler, asıl genişlik yollarıdır. Harp içine girmiş ve Millet selâmetinin kaygusuna düşmüş gibi her mahrumiyeti göze alacak, ve bütün Milletçe külfet ve nimette birliğimizi ve beraberliğimizi gözlerin önünde canlandıracak zamandayız. Büyük Meclisin ve onun feyizli ziyalar gibi dağılarak her vatandaşın, Cumhuriyet Hükümetine yardım etmesi lâzımdır.

Tarihte büyük meseleler halletmiş bir Milletin evlâtlarıyız. Kendimize, Milletimize güvenimiz, her vaziyette en isabetli tedbirleri bulacağımıza güvenimiz her zamandan fazla ve kuvvetlidir. (Şiddetli alkışlar.)

Büyük Millet Meclisi büyük millî meziyetlerimize en kuvvetli delillerini tarihimize bir daha kaydedecektir. (Çok sürekli ve şiddetli alkışlar).„

Hayvancılığın İnkişafında Yemin Mühim Rolü

— Türkiye Şeker Fabrikaları A. Ş. Neşriyatından —

c — Hayvanlara verilen miktar:

Yedirilecek pancar yaprağı miktarı hayvanların sıkletlerine ve elde mevcut diğer yem maddelerinin cinslerine göre değiştiğinden, her tarafta tatbik edilecek bir miktar tesbit etmek mümkün değildir. Bununla beraber şimdiye kadar yapılan tecrübelerden alınan neticelere göre hayvanlara verilebilecek azami miktarlar aşağıda gösterilmiştir.

400 Kilo sıkletindeki bir hayvana günde:

Büyük baş sığırlara 15-20 kg.

Öküzlere ve besi sığırlarına 20-25 kg. verilebilir.

İneklere verildiği tadirde; elde edilecek tereyağları sert ve kırıntılı olduğundan, bunu yumuşatmak için yem listelerine mısır kırması ve kepek gibi kuru gıdalar ilâve edilmelidir.

Genç düvelere günde 4-6 kiloğram,

Koyunlara günde 1,5-2,5 kilogram verilebilir.

2 — Ekşitilme: suretile;

Hasad esnasında elde edilen pancar yapraklarının miktarı, taze olarak hayvanlarımıza yedirebileceğimiz miktardan daha fazla olursa, o zaman yaprakları muhafaza etmek için ekşitmek lâzımdır. Her ne kadar ekşitilme esnasında gıda kıymetinin bir kısmı zayi olursa da, tamamen heder olmasının önüne geçilir.

Ekşitme: Aşağıda prese edilmiş pancar küspesinde tarif edileceği gibi; yığın, toprak çukur veya silo içerisinde yapılır. Burada yalnız bir noktayı tebarüz ettirmek lâzımdır ki; o da pancar yapraklarını ekşitmeye koymadan evvel yıkanması lüzumudur. Ancak yapraklar yıkandıktan sonra, iyice süzdürülmediği takdirde, üzerlerinde kalan su siloda dibe çöker ve bu suretle bir çok gıdaları da hallederek dibe götürür ve binnetice kıymeti gıdaiyesini düşürür. Bundan maada ekşime esnasında fazla su, normal tahammüre de mâni olur.

Pancar yaprakları temiz, olarak hasad edilirse yıkamağa ihtiyaç yoktur. Şayet yapraklar topraklı, tozlu veya çamurlu ise, bunları yıkamak ve yıkadıktan sonra da iyice süzmek lâzımdır.

Bu mümkün olmadığı takdirde yıkanmadan da siloya konmasında bir mahzur yoktur. Yalnız yıkanmadan siloya konmuş yaprakiar kışın silodan çıkarıldığı zaman, hayvanlara verilmeden evvel behemehal yıkanmalıdır. Ancak bu takdirde siloda tahammür esnasında husule gelen acide lactipue'in bir kısmının zayi olacağını da hesaba katmak icap eder.

W eiser ve Zaitschek'e göre: ekşitilmiş pancar yapraklarının kimyevi terkibi aşağıda gösterilmiştir:

Su	71	yüzde
Ham proteni:	2,6	»
Ham yağ	1,2	»
Selliloz;	3,5	»
Azotlu maddelerden ari nişastalı maddeler.	11,4	»
Kül	10,1	»

Nişasta kıymeti ise 9,3 dür.

Şunu da ilâve etmek lâzımdır ki; ekşitilmiş pancar yaprağı fazla hamizi olduğundan, taze yaprağa nazaran daha fazla ishal tevlit eder. Bu itibarla hayvanlara daha az miktarda verilmelidir.

Bir baş sığır hayvanın günde 7,5 - 15 kilogram

Koyunlara günde 0,75 - 1,5 kilogram verilebilir.

3 — Kurutulma suretile;

Pancar yaprakalarını kurutularak muhafaza etmek en iyi bir usuldür. Bununla beraber sonbaharda yağmurlu mevsimlerde bunların kurutulması çok eziyetli ve çok yer istediğinden kolaylıkla tatbiki mümkün değildir. Kurutmak imkânı olduğu takdirde, her hangi bir gecikmeye meydan vermemek için, hasada başlanır başlanmaz açık havalardan istifadeye çalışmalıdır. Kurutmadan evvel yaprakları iyice yıkamalı ve ancak ondan sonra temiz bir yere, meselâ çayır veya harman yerlerine serip bir iki defa altüst ederek kurutmalıdır. Bunlar iyi kurutmadığı takdirde, yığında küflendiklerinden kurutulmasına çok dikkat edilmeli ve iyice kuruduktan sonra samanlığa veya bir yığına konmalıdır. Kurutulmuş pancar yaprağı kıymetli ve iştiha verici bir gıdadır. Terkibindeki eporteine 2-4 yüzde nişasta kıymeti ise 32 dir. Kuru yapraklar hayvanlara suda ıslatılmış bir halde verilmelidir. Hayvanlara verilecek miktar taze olarak verilen miktarın takriben 1 4-1-5 i kadar olmalıdır.

— Sonu var—

DAİMİ ENCÜMENDEN

Kilo	Muhammen B. Lira	K.	Muvakkat T. Lira	K.	Cinsi
4000		60	178		Koyun eti
5000		30	112	50	Sığır eti
7500		25	143		Yağı alınmamış süt
6000	1	3	47		Ayvalık sabunu
50 Ton		2	75		Meşe odunu
120 Ton	32		287		Çeltik maden kömürü

1 — 17-9-942 tarihinden itibaren bir ay içinde pazarlıkla muamelesi temamlanmak üzere açık eksiltme müddeti uzatılan yukarıda cins ve miktar, muhammen bedelleri yazılı memleket hastanesinin erzak ve levazımına alıcı çıkmadığından İkinci Teşrinin 6 ıncı cuma günü saat 15 de ihaleleri yapılmak üzere yeniden 20 gün müddetle açık eksiltmeye konulmuştur.

2 — Şartnameleri her gün Encümen kaleminde görülebilir.

3 — İsteklilerin teminat makbuzlarile tayin edilen gün ve saatte Vilâyet Daimî Encümenine müracaatları ilân olunur. 3-3

Çorum P.T.T. Müdürlüğünden

Haftada karşılıklı üç seferli ve aylık yüz kırk dört lira muhammen bedelli ikinci şekil Çorum-Merzifon arası araba Postesi 942-943 bir senelik nakliyatı 24-10-942 tarihinden itibaren on beş gün müddetle açık eksiltmeye konulmuştur.

Teminatı muvakkatesi yüz yirmi dokuz lira altmış kuruş ve idarî kefaleti beş yüz liradır.

Eksiltme Çorum P.T.T. binasında 9-11-942 pazartesi günü saat 15 de yapılacak ve takarrür eden bedele göre şartnamenin ikinci maddesine tevfikan muamele olunacaktır.

Talipler şartnamesini Çorum P.T.T. Müdürlüğü kalemi ile merkez şefliğinden parasız alır veya görebilirler.

İsteklilerin reşit ve iyi huy sahibi olduklarına namus ve haysiyete dokunur cürüm ve bahsus ağır hapis veya o derece cezayi icap ettirecek bir fiil ile mahkûm bulunmadıklarına ve dereceyi iktidarlarına dair vesikalar göstermesi, okur yazar olmayan isteklilerin noterden musaddak bir vekâletname ile okur yazar bir vekil bulundurmaları lâzım dır. 2-2

Tapu Sicilli muhafızlığından

Salur köyünün Tatlı hark mevkiinde bir kıta tarla Musa oğlu Osmandan Kel Ahmet oğlu Abdullaha meyanede ve sureti gayri resmiyede meyane alım satımile nizasız ve fasılasız otuz beş senedir husnü niyetle ziraat eylediğinden bahsile senetsiz tasarrüfatdan tescili talep edilmektedir tapuda kaydi olmayan bu gayri menkulun mahallen keşif ve tahkiki için 22 11-942 günü saat (10)tayin kılınmış olduğundan bir hak veya tasarruf iddiasında bulunanlar var sa evrakı müsbitelerile birlikte mahallinde memura veya daha evvel Çorum Tapu Sicilli Muhafızlığına müracaatları ilân olunur.

Daimî Encümenden

1 — 30-9 942 tarihinden itibaren açık artırma müddeti 10 gün uzatılan İskilip'in Çavuş mahallesinden Ahmet Parpucunun işletmekte olduğu değirmen taşı ocağının ihale tarihinden 31- Mayıs - 945 tarihine kadar olan maktu rüsumuna bu defa da alıcı çıkmadığından bir ay içinde pazarlıkla muamelesi temamlanmak üzere açık artırma müddeti uzatılmıştır.

2 — Senelik mühammen maktu rüsumu 25 liradır.

3 — Muvakkat teminat 6 liradır.

4 — Şartnamesi her gün Encümen kaleminde görülebilir.

5 — İsteklilerin bu müddet içinde teminat makbuzlarile İskilip kazasi Hususi Muhasebe Memurluğuna ve Vilâyet Daimî Encümenine müracaatları ilân olunur. 3-4

Beden Terbiyesi Başkanlığından

Yeni ortaokul civarında mülkiyeti Beden terbiyesi Çorum Bölgesine ait tarlaların 30 Agustos 944 tarihine kadar iki senelik icarı 12-11-942 tarihinde saat 15-30 da ihalesi yapılmak üzere açık artırmaya konulmuştur.

İki senelik muhammen icar bedeli (200) liradır.

Şartname her gün Halkevi civarında Bölge dairesinde görülebilir.

İsteklilerin muvakkat teminat makbuzlarile birlikte tayin olunan gün ve saatte Bölge dairesinde müteşekkil komisyona müracaatları ilân olunur.

Emniyet Müdürlüğünden

Çarşı ve mahalle Bekçilerinin 942 mali yılı istihkakları olan 22 takım elbise maa tozluk ve kasketlerinin 19-11-942 perşembe gün saat 14 de Şartnameye göre münakasa suretile ve komisyon marifetile mübayaa edilecektir.

Taliplerin muayyen günde Emniyet Müdürlüğünde hazır bulunmaları ilân olunur. 1-3

Çorum Vilâyetinden :

1 - Eksiltmeye konulan iş : Çorum Bölge Sanat okulunun dahilî tadilât ve tamiratı

2 - Keşif bedeli (12933 lira 60 kuruştur.)

3 - Eksiltme : 19 İkinciteşrin 942 perşembe günü saat 15 te Çorum Maarif Müdürlüğünde yapılacaktır.

4 - İsteklilerin teklif mektuplarını eksiltmeden bir saat evvele kadar komisyona vermeleri lâzımdır.

5 - Teklif mektuplarına yüzde 7,5 teminat parası olarak 971 liraya ait mal sandığından alınan makbuz ile diğer resmî vesaikin eklenmesi icap eder.

6 - Keşifname ve şartnameyi görmek isteyenlerin her gün okula başvurabilecekleri ilân olunur. 2-3

Doğumevi Başhekimliğinden

1 — Çorum doğum ve çocuk bakım evi çatısının yandığı sırada yanan ve hasara uğrayan elektrik ve su tesisatile kapu ve pencere yağlı boya işlerinin yapılması için 16 10-942 tarihinden itibaren 15 gün müddetle açık eksiltmeye konulmuş bu müddetin hitamı olan 2-11-942 tarihinde yapılan eksiltmede talip bulunmadığından mezkûr tarihten itibaren 10 gün müddetle temdit edilmiştir.

2 — Mezkûr tesisat vesairenin bedeli keşfi (4314) lira 80 kuruş olup muvakkat teminat 333-lira 61 kuruştur.

3 — Bu işe ait evrak şunlardır.

A - Keşif hulasa cetveli.

B - Eksiltme şartnamesi.

C - Muvakavele name.

İstekliler bu evrakı her gün doğum evinde görür ve alabilirler.

4 — Eksiltme Sıhhat ve İçtimai muavenet müdürlüğünde teşekkül edecek komisyonda 11 ikinci teşrin 1942 çarşamba günü saat 15 de yapılacaktır.

İsteklilerin yukarıda yazılı muvakkat teminatını 942 yılı ticaret odası vesikasını hamilen muayyen saatte komisyona müracaatları ilân olunur. 1-2

SATILIK PATATES

Deneme tarlası asistanlığından

1 — 5500 kilo iri, 1400 kilo ufak patates açık artırma ile satılıktır.

2 — Satışa iştirak edebilmek için yüzde 7,5 depozitonun tutarı olan 82,5 liranın mal sandığına yatırılması lazımdır.

3 — Satış deneme tarlası binasında 10-11-942 salı günü saat 14 de yapılacaktır.

KARAR SURETİ

C. Müddei Umumiliğinden:

Evinde ve dükkânında bulundurduğu ve beyannameye tabi olan çayın beyannameyi vermemek suretile 17-Mart-1942 tarihinde intişar eden 299 sayılı Koordinasyon kararına mahalif harekette bulunmaktan suçlu Çorumun Çepni mahallesinden tüccardan Rıza Sabuncunun suçun sübutuna binaen Millî Korunma kanununun 14-3 ve 55 inci maddelerine tevfikan yirmi beş lira ağır para cezasile tecziyesine ve çayın musadarasına ve hüküm hulasasının gazete ile neşir ve ilânına mütedair mahkememizden verilen hüküm iktisabı katiyet etmiştir.

Daimî Encümenden

1 — 20-10-942 tarihinden itibaren açık artırma müddeti 10 gün uzatılan milkiyeti hususi idareye ait sinema binasının 1-11-942 den 1-11-943 tarihine kadar olan icarına bu defa da alıcı çıkmadığından 2-11-942 den itibaren bir ay içinde pazarlıkla muamelesi tamanlanmak üzere açık artırma müddeti uzatılmıştır.

2 — Senelik muhammen kira bedeli 300 liradır.

3 — Muvakkat teminat 22 lira 50 kuruştur.

4 — Şartnamesi her gün Encümen kaleminde görülebilir,

5 — İsteklilerin bu müddet içinde teminat makbuzlarile Vilâyet Daimî Encümenine müracaatları ilân olunur. 1 4

Tapu Sicilli muhafızlığından

Saray köyünün muhtelif mevkilerinde vaki yirmi parça tarla ve iki parça bağ ile köy içinde bir bap hane ve keza köy içinde bir bağçaki ceman yirmi dört parça gayri menkulun Keleş oğullarından Bekir oğlu Mehmedin dede ve babasından intikalen elli seneyi mütecaviz bir zamandanberi tasarruf ve ziraatinde olduğundan bahsile veresesine intikal eylediği beyan ve senetsiz tasarrufatdan tescili taleb edilmektedir. Bu gayri menkullerin mahallen keşif ve tahkiki için 21-11-942 günü saat (10) tayin kılınmış olduğundan bir hak veya tasarruf iddiasında bulunanlar varsa evrakı müsbitelerile birlikte mahallinde memura veya daha evvel Çorum Tapu Sicilli Muhafızlığına müracaatları ilân olunur.

Osmancık Asliye Hukuk hakimliğinden

Aleyhine karısı Saniye Çağlar tarafından boşanma davası ikame edilip hamen mahalli ikameti mechul bulunan Osmancığın Kızılırmak mahallesinden Abdullah ve Sıddıkadan olma Hacigan Çağların müddei aleyh sıfatile 2-11-942 günü saat 10 da hazır bulunması lüzumu ilân olunur.

KURULUŞ TARİHİ: 1921

İDARE YERİ

Vilâyet Matbaası

ÇORUM

- HER HAFTA ÇIKAR VİLÂYET GAZETESİDİR -

YIL: 21 — No. 1150

Çarşamba

11 - İkinciteşrin - 1942

Nushası - 3 - kuruştur

Bir Mutlu Günün 4 ncü Dönümyılı

Aziz Millî Şefimiz Sevgili Cumhurreisimiz İnönü'nün, 18 milyon Türk Milletinin sözbirliğile Cumhur Reisliğimize seçildikleri 11 - 11 - 938 gününün 4 üncü dönüm yılını bugün idrâk etmiş bulunuyoruz.

Bu yıldönümü münasebetile, Yüce Başbuğumuz Kahraman Şefimize Çorumluların ezeli minnet ve sarsılmaz bağlılıkla sonsuz tâzimlerine tercüman olurken, bu mutlu ve şanlı günün bütün Türk Milletine de kutlu olmasını dileriz.

ÇORUM

Tek Taraflı Mesele Karşısında Değiliz!

Falih Rıfkı ATAY

Bir karikatürün mevzuu şu: leylek yavrularından birini, bakmak üzere, yuvasında alıkoymuştur; ikinci yavrusunu da havaya fırlatmıştır. Leyleğin üstünde "yardım", yuvadaki yavru üstünde "Memur" ve atılan yavru üstünde de "halk" yazılıdır. En başta şunu haber verelim ki ne bu karikatürün çıktığı gazete, ne de bu karikatürü yapan ressam için menfi bir düşüncemiz yoktur. Zaten bu ve biraz aşağıdaki misali, bugün başlıca millî dâvalarımız içine aldığımız bir meselenin, hiç bir kötü niyeti olmayanlar tarafından dahi, bazan, ne kadar hafife alındığını göstermek için yazıyoruz. Sormak isterdik: buğdayına ve başka mahsullerine en yüksek fiyatı verdiğimiz çiftçi, acaba yuvadan attığımız "halk„ arasında mıdır? acaba kazancını ve gündeliğini bugünkü hayat pahalılığına uyduran serbest esnaf, 25 kuruşluk zeytin yağlarını 250 kuruşa satan tüccar, Kuruçeşme'den Bostancı'ya küçücük yelkenli sandalı ile 9 liraya kömür taşıyan kayıkçı, bahçelerde günde iki buçuk liraya kirizme yapan işçi, ayda iki yüz liradan aşağı olmamak üzere İstanbul'da kiralanmadık boş yer bırakmıyan yığın yığın misafir vatandaşlar, yuvadan attığımız halk arasında mıdır? Mesele nedir? Muhterem Saracoğlu'nun da ilk nutkunda söylediği üzere, hayat pahalılığından bilhassa ıstırap çekenler, gelirleri değişmiyen vatandaşlardır. Bunların da ilk safında aylıklı ve ücretli memurlar gelir. Devlet müdahalesinin bütün vazifelerini bu memurlara gördürüyoruz. Bu memurlarına zam yapmak demek, diğer fiatları dahi alabildiğine arttırmak para bolluğunun bütün çilelerini çekmek gene Başvekilimizin tabiri ile, bir fâsit daire içinde dönüp kalmak olduğunu biliyoruz. Kaldı ki bütün karikatürler, bir iki senedenberi sadece memurlar sınıfının sefaletine tellal olmuşlardır. Önce memur, mütekait, dul, yetim gibi, beslemek zorunda oldukları ile beraber, yalnız İstanbul şehrinde bir kaç on bini hayli aşan bu sınıfa yardım edeceğiz. Acaba sabit gelirli ve yardım edilecek vatandaşlar sadece bunlar mıdır? Hiç bir geliri olmıyanları halk aşhanelerinde besleme tedbirleri dahi alan Hükümet, diğer hakiki muhtaçları ayırıp bulmakta ve imdatlarına yetişmekte devam edecektir. Bu bahiste gazeteler dahi, salâhiyetli olanlar gibi Hükümete tavsiyelerde bulunurlarsa bundan kim memnun olmaz? Fakat leylek karikatürünün mevzuu bu mudur? Bu karikatürden alınabilecek ilk ders, Hükümet kendi memurları ile beraber kendi başının çaresini aramakta ve halk tabiri içine giren milyonları kendi talibine terketmekte olduğudur.

Gene bir başka arkadaşımızın ilk sayfasında iri harflerle bir tüccarımızın dış piyasalardan dört buçuk kuruşa buğday temin etmiş olduğu ilân edilmektedir. Bu arkadaşımızın da iyi niyetinden şüphe ettiğimiz yoktur. Fakat, meselâ, hiç salâhiyetimiz yokken kendisine gene şu cevabı verebiliriz. "Bu tüccarı bulunuz, getirebileceği bütün buğdayları Toprak Mahsulleri Ofisi birkaç misli kârla satın alacaktır. Kendisinin kazanacağı milyonlara da asla vurgun damgası vurmıyacağız!„ Dünyanın her tarafında ihraç çaresi bulunamadığı için bol ve ucuz maddeler olduğunu kim bilmez? Gene Başvekilimiz bir yanda açlıktan adam ölürken, dünyanın öbür ucunda fazla buğdaylarını yakan milletler olduğunu söylememiş midir.? Arkadaşımızın bahsettiği tüccar, ucuz buğdayımı Türkiye'ye taşımak için Hükümetten küçücük iki yardım istemektedir: dolar ve gemi! Ancak bir de bu başlığı olduğu gibi okuyan vatadaşların ilk duygusunu düşününüz:

" — Öyle ya, eğer Hükümet becerikli olabilse, eğer bu akıllı ve hünerli tüccarın keşfinden istifade edebilse, hem barış devri fiyatına ekmek yeriz; hem de dükkânlarımızda hamur işlerinden geçilmez„ Cenup Amerikada buğday var; Kanada'da buğday var. Buna ne hacet, bizzat amerikalılar bize buğda vadetmişlerdir. Bugünkü mesele, Okyanoslar üstünde ihtiyaç maddelerinin bulunması mıdır, onların nakl-

- Sonu ikinci sayfada -

Millî İhtifal

Şehrimizde Hazin Bir Tören Yapıldı

Ebedî Şefimiz Atatürkün ölümünün 4 üncü yıl dönümü olan dünkü 10-11-942 salı günü şehrimiz Halkevinde hazin bir ihtifal yapılmıştır.

Ulu Atanın o gün dünyaya gözlerini kapadıkları tam saat 9,05 de yapılan bu ihtifalde Sayın Valimiz Bay Muzaffer Akalın başta oldukları halde askeri ve mülki erkân ve bütün memurlar, Parti ve Halkevi mensubları ile teşekkküller mümessilleri hazır bulunuyorlardı.

Halkevi Reisliği tarafından hazırlanan program gereğince; çok önceden salonda bir Atatürk köşesi ihzar edilmiş ve Ebedî Şefin bir büstü bulunan bu köşenin iki tarafına elektrik ziyası verilmiş kafatanklar konulmuştur.

Çok hazin bir manzara yaratan bu durum içinde tam saat 9 zu 5 dakika geçe Halkevi Reisi kürsüye gelerek hazirunu 5 dakika sükût ihtiramına davet ettikten ve ihtiram sükûtu yapıldıktan sonra Maarif Müdürü kürsüye gelerek Ulu Atanın hayatını ve kahramanlıklarını belirten bir hitabede bulundu. Bunu takiben Halkevi Spor Kolu Başkanı Muzaffer Olgu Millî Şef Reisicumhur İnönünün Atanın ölümünde Türk Milletine yaptığı büyük hitabeyi okudu. Bundan sonra da Ortaokul Resim Öğretmeni Reşat Eroğlu Atanın Büyüklüğünü belirten çok heyecanlı bir söylevde bulundu.

Program gereğince önde bando matem havası çalarak, yine Valimiz başta olmak üzere bütün hazırun Ebedî Şefin Büyük parktaki Anıtına giderek, bandonun çaldığı matem marşını müteakib Sayın Valimizle Halkevi Reisi tarafından Anıta birer çelenk konuldu ve ihtifale son verildi.

Ticaret Vekilliğinin

YENİ BİR TAMİMİ

Ticaret Vekilliği, Valiliklere bir tamim göndererek, borçlandıkları hububat miktarını muayyen müddetler sonunda alım merkezlerine teslim etmemiş olan müstahsillerin bütün hububatı elkoyma hükmüne tabi olacağı ve bu suretle elkonan hububatı da vaktinde teslim etmiyenler hakkında Millî Korunma kanununun tadil edilen 55 ve 65 inci maddelerinin tatbik edileceği hususlarında borçlu müstahsillerin her vasıtadan faydalanarak aydınlatılmıya devam edilmesini bildirmiştir.

Vekillik bu tamimi ile haklarında böyle ağır müeyyidelerin tatbikından borçlu müstahsilleri korumak istemektedir.

VALİNİN TEFTİŞİ

Valimiz Sayın Bay Muzaffer Akalın geçen perşembe günü Mecidözünü şereflendirerek, kazaya ait idare işleri ve çiftçimizin Hükümete teslim ettiği ve edeceği hububat mikdarları üzerinde mahallen tetkik ve teftişlerde bulunarak cumartesi günü şehrimize avdet buyurmuşlardır.

HALKEVİ MÜFETTİŞİ

Halkevleri Müfettişi Bay Kemal Güngör şehrimize gelerek Halkevi çalışmaları üzerinde teftiş ve tetkiklerde bulunmaktadırlar. Sayın Müfettişimize hoş geldiniz deriz.

Halkevinin Müsameresi

Şehrimiz Halkevi temsil kolu geçen cuma ve cumartesi geceleri de sinema binasında bir müsamere vermiştir.

Erkek Kukla faciası piyesile Para delisi komedisini temsil eden gençlerimiz aldıkları vazifelerde iyi başarı göstermişlerdir.

Ticaret Vekâleti Tarafından

VURGUNCULUKLA SAVAŞMAK İÇİN YENİ TEDBİRLER ALINDI

Fiatların tesbit ve murakabesi işleri hakkında bir müddet evvel Ticaret Vekâletince bütün Vilâyet ve Belediyelere bir tamim gönderilmiş, bu tamimde Belediyelerin fiatları ne şekilde nezaret ve murakabe altında bulunduracakları ve bilhassa müstahsil bölgelerdeki Belediyelerin sıkı murakabesi altında teşekkül eden mahallî fiatları müstehlik bölgelerdeki Belediyelere bildirmeleri tebarüz ettirilmişti.

Ticaret Vekâleti Belediyelerin fiat tesbitini ne şekilde yapmaları lâzımgeldiğini tafsil eden ikinci bir sirküler hazırlayarak Vilâyet ve Belediyelere göndermiştir.

Bu yeni tamimde Belediyelerden aşağıdaki hususlara itina edilmesi istenmektedir:

Müstahsil bölgelerdeki Belediyeler mahalli toptan satış fiatlarını muntazaman takibedecekler ve her haftanın perşembe gününe ait mahalli toptan satış fiatlarını Ticaret Vekâletine, Ankara, İstanbul, İzmir Belediyelerin telgrafla bildireceklerdir.

Bu suretle bildirilecek fiatların, piyasada en çok muamele gören hâkim nevilere ait, murakabe ve takib neticesinde teşekkül etmiş fiatlar olmasına azamî dikkat gösterilecektir.

Belediyeler, bu haftalık fiat bildirme işlerine devam etmekle beraber ayrı zamanda her hangi müstehlik bir merkeze yapılacak olan toptan mal sevkıyatına dair malûmatı da "miktar, fiat, satıcı ve alıcı„ o mahallin Belediyesine ayrıca bildirecekler ve müstehlik bölgelerdeki Belediyeler bu malûmat üzerine mahallî fiat teşekküllerini murakabe edeceklerdir.

Müstehlik merkezlerdeki Belediyeler kendilerine menşe fiatları ve toplu mal sevkıyatı hakkında muntazaman malûmat vermiyen istihsal bölgelerinden bu hususun teminini istiyecekler ve eğer kendilerine malûmat verilmezse bu takdirde keyfiyetten Ticaret Vekâletini haberdar edeceklerdir.

Ticaret Vekâletinin bu yeni tamimine hangi vilâyetlerde hangi Belediyelerin ne gibi maddeler üzerine çalışarak fiatlarını tesbit edeceklerini gösteren bir cetvel eklenmiştir. (Ulus)

Tek taraflı mesele karşısında değiliz!

Falih Rıfkı Atay

ledilebilmesi midir? Burgaz'la İstanbul arasında küçücük kayıklarımızın felâketlerini yazanlar gene gazetelerimiz değil midir.? Anglo Saksonların tekne kayıpları ve sıkıntıları hakkında her gün bol bol malûmatı gazetelerimizden öğrenmiyor muyuz? Bu tüccarın, çölün meçhul bir noktasında define bulunduğunu haber verenlerden farkı nedir.?

Geçen sene şehirlerimize çok kar yağdı, belediyelerden bazıları birkaç gün caddeleri açamadılar. O vakitler bütün memlekette bir İstanbul nüktesinin dolaştığını belki hatırlarsınız: "ı— Akşam üstü Hükümetten bir elkoma kararı alınız, yarın sabah sokaklarda bir avuç kar bulamazsınız.„ Eğer bunu diyen bir, gülen birkaç olsaydı, ehemmiyeti yoktu. Elkoyma siyasetine konan umumî teşhis bu idi. O kadar ki bu siyaset, şimdi bizi bugünden iki misli daha iyi halde bulunduracak bile olsaydı, en ağır felaket içinde bocaladığımızı söyliyecektik. Acaba Saracoğlu Hükümetinin tedbirleri daha ciddiye mi alınmıştır.? Dün düşünüyorduk ki sık Devlet müdahalesi içine aldığımız köylü, artık bir buğday tanesi ekmiyecekti; üstüne varırsanız dağa çıkaçaktı; zati, eski tütün kaçakçılarına benzer, silâhlı kervanları dağlarda gören vardıl Bu, zavallı köylü idi. Bugün terane başkadır: köye refah değil, kumar, içki ve dağılma götürüyoruz. Birinci sınıf kadın terzileri köy kadınlarına 150 liraya esvap yetiştirememektedirler. Yahut, Devlet, Türkiye'nin işe talihini Salomon'un hamiyetine bırakmıştır.

Bizim bu mülâhazalarımız, memlekette pahalılık olmadığı, sıkıntı bulunmadığı iddiaları mıdır? Bu mülâhazalarda, vurgunculuk, fiat oyunculuğu, yolsuzluk olmadığı dâvası mı vardı? Hayır! Fakat yukardaki neşriyat havasında, perişanlık verici, şaşkınlık verici halkı hakikatten uzak tutucu ve onu her tedbirden şüphe ettirici, bilmem ki ne demeli, her halde kötü bir şey vardır. Geçen gün okuduğum bir yazısında, barış devrindeki mesuliyetsiz gazeteciliğin Fransa'ya verdiği zararlardan bahseden François Mauriac diyordu ki "Çok defa haklı olduğumuz zaman da haksızdık„

Bir harp ekonomisi dâvamız, bir de millî müdafaa politikası dâvamız vardır, Vurgunculuk, yolsuzluk, bu tedbiri bırakmak, yenisini almak, tedbir tamamlamak, bunlar, birinci dâvamız içindedirler. İşi bu çerçeveden çıkarıp, halkı biribirine kin besler, Hükümetten şüphe eder, umumî vaziyeti takdir etmez, zamanın ve şartların zorladığı fedakârlıklardan her birini ancak idarenin kusuru sayar, vazife, hak ve mesuliyet ölçüsünü kaybeder bir hâle sokmak ikinci dâvamızı alâkalandırır. Halbuki bizim için bu cihan faciası imtihanı içinde millî varlığı masun tutmak en başta. her gerektiği vakit, açlığın da, çıplaklığın da başında gelir. Hem vatanlarını, hem hürriyetlerini, hem yüzbinlerce evlâtlarını harpte kaybeden ve onun arkasından da ne ekmek, ne papuç, ve esvap bulamıyan, kadınları ve erkekleri zürriyet vermez zâfa düşen komşulardan soluk mesafesi uzakta yaşıyoruz.

Kurtuluş mücadelemizi devam ettiren gene bir millî mücadele devrindeyiz. Daha ciddî olmalıyız. Sadece iyi niyetlere hitabediyoruz; Kötü niyetlerin hiç bir sözü, tenkidi umurumuzda değildir. Memleketi, vaziyetin gerektirmediği bir baskı altında bunaltmak zarureti de yoktur. Daha iyimsel, daha şevkli, fakat daha vazife, hak ve mesuliyet sayar bir ruh ile, ayırıcı, bozucu ve daraltıcı değil, birleştirici, yapıcı ve toplayıcı bir tenkid ile, zorluğu harp devam ettikçe daha artacak olan işimiz peşinde olalım. (Ulus)

Rakı Satışında Değişiklik

İnhisarlar Müdürlüğünden:

Müdürüyeti Umumiyemizce mamulatımızdan 15 santı litrelik yeni rakı ve 25 santı litrelik iyi rakı satışları kaldırılmış ve bundan böyle bu hacimlerde rakı imlasına da son verilmiştir.

Anbarlarımızda bulunmakta olan bu hacimdeki rakılar temamen piyasaya verilmiş ve bayilerce de satılmış olduğundan bu ilân tarihinden itibaren büyük hacimdeki şişelerden küçük şişelere aktarma suretile satış yapılması, düşük dereceli rakıların yüksek dereceli diye halka verilmiş gibi telekkisine yol açacağı ve bu zehabı vereceği cihetle mahzurlu ve esas itibarile 4250 sayılı ispirtolu içkiler kanununun 34 üncü maddesine de aykırı bulunduğundan ve bir kısım bayilerce ve bilhassa açık kadehle satış yapanlare düşük dereceli rakıların yüksek dereceli olarak ufak şişelere aktarma edilerek satılmakta olduğu idaremize vaki şikâyet ve müracaatlardan da anlaşılmakta olduğundan sayın müstehliklerimizin kapalı şişelerle satış yapan bayilerimizden ihtiyaçlarını tedarik ederken dikkat ederek üzeri bandrollu ve temamen kapalı şişeleri almaları ve ufak şişelere aktarma edilmiş rakıları kabul eylememeleri ve açık kadehle satış yapmağa ruhsatlı lokanta veya emsali yerlerde de şişelerin mantarlarının mutlaka kendi huzurlarile açılması suretile her hangi bir hileye meydan bırakılmaması ve kezalik piyasadan kaldırılan ufak şişelere aktarılmış rakıları iade etmeleri kendi menfaatleri iktizasından bulunduğu ve bundan böyle bu şekilde satış yapanlar hakkında kanunî muktaza tayin edilmek üzere isim ve adreslerinin idaremize bildirilmesi görülen lüzum üzerine sayın müstehliklerimizden rica olunur.

Ticaret ve Sanayi Odasından

Velipaşa oteli altındaki dükkânda hırdavat ve kantariye ticareti yapmakta olan Galip, Vasıf kardeşler bu ticaret haneyi 9-11-942 tarihinden itibaren Yusuf Circiye devir ve teslim ile alakalarını kestiklerini ve dikiciler mevkiinde 14 numaralı dükkânda Galip, Vasıf Bilğin kardeşler Unvanı altında mahsulatı hayvaniye, zahire ve taahhüt işleri ticareti yapacaklarını bildirmeleri üzerine kanunu ticaretin 42 inci maddesi mucibince sicil ve ticarete kayit edildikleri ilân olunur.

Çorum Sulh Hukuk Hakimliğinden

8-10-942 Tarihinde vefat eden Çorumun Azapahmet mahallesinden Şücaattin oğlu Hüseyin Erkoçun terekesi tahrir ve tesbit edilmekte olduğundan müteveffada gerek alacağı olan ve gerek borçlu bulunan her şahsın tarihi ilândan itibaren bir ay zarfında müracaatla taleplerini kaydettirmeleri müddet mürurundan sonra nazara alınmayacağı ilân olunur.

Orman Çevirge Müdürlüğünden

Narlı köyünde bulunan 30 adede muadil 2,202 metre mikâp çam ağacı ile Tarhan köyünde bulunan 80 kilo meşe odunu ve 40 kilo meşe kütüğüne talip çıkmadığından satışı on gün geri bırakılmıştır.

Alıcıların 12-11-942 perşembe günü saat 15 de Çorum Orman Çevirge Müdürlüğünde bulunmaları ilân olunur.

İhtikâr Mahkûmları

C. Müddei Umumiliğinden:

İstanbul dokuması bezini muhik sebep olmaksızın fazla fiatla satmak suretiyle Milli korunma kanununun 32 ve 59 inci maddelerine muhalif harekette bulunmaktan maznun Çorumun Hacırecep mahallesinden Muhsin oğlu çarşıda Manıfaturacılık eden Mehmet Üsgüle'nin subut bulan işbu fiilinden dolayı adı geçen maddelere tevfikan üç ay müddetle hapsine ve 100 lira agır para cezası ile tecziyesine ve bir müddetle dükkânının kapatılmasına ve emanette bulunan 1942-125 sayıda kayitli 80 santimlik bez ile ayni cinsden olan bezlerin 63 üncü madde veçhile müsaderesine ve bir ay müddetle ticaretten menine ve hukûm hulasasının üçreti mazundan alınarak gazete ile neşir ve ilânına ve işbu yazıların iri harflerle yazılarak mazununun dükkânına asılmasına dair 24 9 1942 tarihinde verilen hüküm Temiz mahkemesince de iktisabi katiyet eylemiştir

C. Müddei Umumiliğinden

4 Lira 75 kuruşa satılması icabeden iskoç kumaşının metresini yedi buçuk liraya satmak suretile ihtikârda bulunmaktan suçlu Çorumda Çepni mahallesinde 14 numaralı evde oturan ve çarşıda İhsan Töreyen mağazasında dezgâhtar bulunan Hakkı oğlu 330 doğumlu İhsan Töreyenin damadı bulunan Mahmut Kavukçu hakkında yapılan duruşma sonunda:

Suçu sabit olan maznun Mahmudun Millî Korunma Kanununun 32 - delaletile 59-3 üncü maddesine tevfikan ve dereceyi fiili takdiren 4 ay muddetle hapsine ve üç yüz lira ağır bara cezasile tecziyesine ve emanetin 139 numarasında kayitli 32 metre 70 santim cürüm mahsulü cinsinden olan kumaş ile bir buçuk metre cürüm mahsulü kumaşın zabt ve müsaderesine ve iki ay müddetle dükkânının kapatılmasına ve bu müddet içinde ticaretten menine ve hüküm katiyet kesbetmesini müteakib hüküm hulasasının ücreti maznundan alınarak mahallî gazete ile neşir ve ilânına ve dükkân kapanma hükmünü ihtiva eden levhanın dükkânının göze çarpan mahalline de ilsakına dair 5.10.1942 tarihinde verilen karar temyiz mahkemesince de tasdik edilmiştir.

Zayi Tasdikname

942 Yılı Çorum Ortaokulu birinci sınıfından aldığım 23.9.942 tarih 971 Nolu tasdiknameyi zayi ettim. Yenisini alacağım eskisinin hükmü yoktur.

Sungurludan: Kemal Şensoy

C. Müddei Umumiliğinden

9-7-1942 Günü Çorumda 9 kuruşa 600 gramlık ekmeğin satılması icap ederken 11 buçuk kuruşa satmak suretile Milli Korunma Kanununa muhalif harekette bulunmaktan maznun ve gayri mevkuf Çorumda Çepni mahallesinde ikamet eden ve çarşıda 20 numaralı dükkânda fırıncılık eden Mamas Öksüz ve yanında Mışık oğlu Berç Öksüz haklarında yapılmakta olan duruşmada:

Suçun sübutuna Korunma Kanununun 55-31 delaletile 59 uncu maddesinin 3 numaralı bendi ve ceza kanununun 55 inci maddeleri veçhile Mamasın 5 lira ve Berçin de 23 lira 30 kuruş ağır para cezasile tecziyesine ve yedi gün müddetle dükkânının kapatılmasına ve bu müddet içinde ticaretten menine ve hüküm hulasasının mahallî gazete ile neşir ve ilânına ve iri harflerle maznunların dükkânına hulasatan yazılasına dair 10-7-1942 tarihinde ittihaz edilen karar temyiz mahkemesince de tasdik edilmiştir.

C. Müddei Umumiliğinden

Toprako nev'inden basmayı 150 kuruşa satması icap ederken 154 kuruşa satmak suretile ihtikârda bulunmaktan suçlu Çorumun Çepni mahallesinden olup çarşıda çarıkçılar arastasında manifaturacılıkla iştigal eden Mehmet oğlu Necip Baysalın suçunun subutuna binaen Korunma Kanununun 32 - 59 - 3 ve 63 üncü maddelerine tevfikan 5 lira ağır para cezasile tecziyesine ve bu müddet zarfında ticaretten menine ve hüküm katiyet kesbetmesini müteakib maznun tarafından ücreti verilmek şartile hulâsatan mahallî gazete ile neşir ve ilânına mütedair mahkememizden müttehaz 3 Birinciteşrin 1942 tarih ve 371 - 298 sayılı karar iktisabı katiyet etmiştir.

Daimî Encümenden

1 — 20-10-942 tarihinden itibaren açık artırma müddeti 10 gün uzatılan milkiyeti hususi idareye ait sinema binasının 1-11-942 den 1-11-943 tarihine kadar olan icarına bu defa da alıcı çıkmadığından 2-11-942 den itibaren bir ay içinde pazarlıkla muamelesi tamamlanmak üzere açık artırma müddeti uzatılmıştır.

2 — Senelik muhammen kira bedeli 300 liradır.

3 — Muvakkat teminat 22 lira 50 kuruştur.

4 — Şartnamesi her gün Encümen kaleminde görülebilir,

5 — İsteklilerin bu müddet içinde teminat makbuzlarile Vilâyet Daimî Encümenine müracaatları ilân olunur. #2 4

Hayvancılığın İnkişafında Yemin Mühim Rolü

— Türkiye Şeker Fabrikaları A. Ş. Neşriyatından —

—Geçen Sayıdan Artan—

II . RANCAR KÜSPESİ

a) Kimyevi terkibi ve gıda kıymeti:

Fabrikalarda pancarın şekeri, alındıktan sonra, geriye kalan kısmına pancar küspesi denir. Fabrikalarda elde edilen taze pancar küspesi, içindeki fazla suyun azaltılması için ayrıca tazyik (prese) de edilmektedir. Müstahsillere bilâ bedel verilen bu küspenin terkibindeki gıda maddeleri aşağıda gösterilmiştir:

Prese edilmiş 100 kilogram pancar küspesinin terkibi Kellner'e göre:

Su	85,0	Yüzde
Ham protein	1,3	»
Ham yağ	0,1	»
Mevaddı azotiyeden arî nişastalı maddeler	9,9	»
Ham selliloz	3,0	»
Kül	0,7	»

Taze pancar küspesi esas itibarile az miktarda ham selliloz'u ihtiva ettiğinden, hayvanlar tarafından fazla çiğnemeğe veya geviş getirmeğe lüzum hissettirmeden, kolayca hazmolunabilen nişastalı bir hayvan gıdasıdır. Bu itibarla istifade kıymeti de 92 yüze baliğ olmaktadır. Terkibindeki ham protein, tamamile mevadı albüminiye'den mürekkep olup, nişastaya nazaran miktarı çok azdır.

Tazyik edilmiş taze pancar küspesinin kuru maddelerinin terkibindeki kabili hazım gıdalar aşağıda gösterilmiştir:

Kabili hazım protein	8,6	Yüzde
Yağ	—	
Mevaddı azotiyeden arî nişastalı maddeler	8,5	»
Selliloz	2,2	»
Nişasta kıymeti ise	10,6 dır.	

Yaş küspenin terkibindeki su, ineklerde sütün artması için hususî bir kıymeti haizdir. Çünkü küspe suyunun imtisas ve hazmı adi suya nazaran daha kolaydır.

b) Pancar küspesinin kıymetlendirilmesi ve muhafaza tarzı:

Şeker fabrikaları faaliyetleri zamanlarında oldukça fazla miktarda yaş küspe istihsal edilerse de, bu küspelerin tamamını taze olarak hayvanlara yedirmek bittabi mümkün değildir. Diğer taraftan küspe çabuk bozulan bir madde olması bakımından, artan miktarın hemen konserve edilmesi zarureti vardır. Küspe ya kurutulmak veyahut da ekşitilmek suretile olmak üzere iki şekilde muhafaza edilir. Bunlardan kuru küspe ihzarı, muayyen iktisadî şartların mevcudiyetine bağlıdır Bu da ya güneşte veyahut da fabrikaların hususî kurutma cihazlarında suu'i olarak kurutulur. Güneşte kurutma, taze küspelerin temiz çayırlar üzerine serilmesi ve bir kaç defa altüst edilmesinden ibarettir.

Sun'i kurutma ise kömürle yapıldığından pancar hasadı yağışlı mevsimlere tesadüf eden ve kömürü mebzul olan memleketler için ehemmiyetli bir kıymeti haizdir. Buna mukabil yaş küspenin kuru küspeye nazaran kıymetli usaresi, hazmının daha kolay olması ve yedirilmeden evvel islatma gibi bir takım külfetlere lüzum kalmadan doğrudan doğruya hayvanlara verilebilmesi gibi faydaları sayesinde kurutma imkânları müsait olan yerlerde bile yaş küspe tağdiyesi daha ziyade taammüm etmiştir.

Her ne kadar taze küspeye nazaran (ekşitilmiş) küspe gıda bakımından az bir miktar zayi eder ise de, taze olarak tamamen sarfı mümkün olmadığı çihetle. ekşitilmesine zaruret vardır. Ekşi küspenin ihtimarı aşağıda izah edileceği gibi muhtelif şekillerde yapılabilir.

Pancar küspesinin, ister toprak üstünde, ister toprak içinde olsun muhafazasında iyi bir ekşi yem elde etmek için; silo yapılacak mahallin aşağıdaki evsafı haiz olması lazımdır.

Yağmur sularının ve sellerin siloların içine akmıyacak bir yerde olması.

Silo yapılacak mahallin toprağı; içine konacak küspe suyunun ziyaına meydan vermemesi için gayri kabil nufuz olması.

Kış ayları zarfında yeraltı sularının en yüksek olduğu zamanlarda dahi küspe çukurlarına su girmiyecek bir mahalde yapılması.

Çukurların yan taraflarındaki toprakların silonun içerisine yıkılmıyacak evsafta olması,

Kışın yağmurlu ve çamurlu zamanlarda küspenin nakli müşkül olduğundan, siloların köye ve ahıra yakın olması.

1. — PANCAR KÜSPESİ NASIL SİLO EDİLEBİLİR

1. — Toprak üstündeki yığınlarda,

2. — Toprak içerisine açılan kuyularda,

3. — Etrafı taş veya betondan yapılmış çukurlarda,

4. — Hususi imal edilmiş silolar.

Gıda bakımından bu usullerden her birinden elde edilecek neticeler ayrı ayrıdır. Buna rağmen aşağıda tafsilâtile izah edilen hususata riayet edildiği takdirde, küspelerin az zayiat vermek suretile uzun müddet muhafazası mümkündür.

1 — Toprak üstündeki yığınlar:

Yeraltı su seviyesi yüksek olan yerlerde yapılır. Bu usul diğer usullere nazaran en basit ve en ucuzdur. Yalnız küspe yaş bir madde olduğundan bastırılırken kolaylıkla etrafa yayılır ve bin netice fazla zayiat vermesi gibi mahzurları da vardır. Bir çok ahvalde yığınların üzerlerini de muntazam toprakla örtmek mümkün olmadığı için, gıda bakımından da tahammür esnasında çok fazla zayiat verir. Bu mahzurları önlemek için silo yapılacak mahallin etrafının çitle veyahut duvarla örülmesi şayanı tavsiyedir.

2 — Toprak içerisine açılan kuyular:

Yeraltı su seviyesi yüksek olmıyan ve suyu kolayca sızdırmıyan ağır killi ve tınlı topraklarda küspeler muhtelif derinlik ve genişlikte açılan çukurlar içerisinde muhafaza edilir. Bu kuyular, hem ucuzur olması, hem de fazla bir tesisata lüzum göstermemesi bakımından faydası vardır. Bu tarzdaki silolarda aranılan şartlara riayet edildiği takdirde küspelerden iyi bir ekşi yem ihzar etmek mümkün olduğu gibi, iyi bir muhafaza imkânı da vardır. Toprak içerisinde açılacak çukurların şekilleri, ya köşeli veyahut da yuvarlak olur. Fakat köşeli silolarda köşelere gelen küspelerin ekseriya iyice bastırılması mümkün olmadığından, bu kısımdaki küspeler gevşek kalır ve küflenir. Bu itibarla bir çok yerlerde yuvarlak küspe çukurları tercih edilir.

3 — Etrafı taş veya betondan yapılmış çukurlar:

Küspe sulu bir gıda olduğundan, içerisindeki suyun ziyaa uğramaması için, çukurların zemin ve yan duvar kısımları taş duvar veya betonla yapılır. Bu silolar sabittir ve masrafı muciptir. Bununla beraber hayvanlarının iyi gıda almasını istiyenlere şayanı tavsiyedir. Bu masraf bir defa gözden çıkarılır. fakat senelerce bu silolar kullanılabilir. Bunlar toprak içerisinde olduklarından harareti de muhafaza ederler.

4 — Hususi surette imal edilmiş silolar:

Hususi surette ekşi yem muhafazası için ağaçtan, betoln armeden, çimentodan delikli veya deliksiz tuğladan ve demir levhalardan köşeli veya yuvarlak olmak üzere silolar da inşa edilmektedir. Fakat ekseriya yaz mevsimleri çok yağışlı olup ekşi yeme hususî bir ehemmiyet verilmesi zarurî olan memleketlerde yapılan bu nevi silolar aynı zamanda çok masrafı mucip olduklarından yalnız pancar küspesi için inşaları iktisadî değildir.

—Sonu var—

SATILIK PATATES

Deneme tarlası asistanlığından :

Açık artırma ile satılığa çıkarılan 1400 kilo ufak patatese muhammen bedel içinde alıcı çıkmadığından satışının uzatılmasına karar verilmiştir.

Eski şartlar dahilinde ilândan 10 gün sonra yapılacak satışa iştirak edecek taliplerin Deneme Tarlası Asistanlığına baş vurmaları ilân olunur.

HALKIN DİKKAT NAZARINA

Cenup vilâyetlerimizde görülen çiçek hastalığı dolayısile bu mühim salgından korunmak için vilâyetimizin her tarafında, bütün şehir ve köy halkına Sıhhat memurları tarafından ev ev dolaşarak çiçek aşısı tatbik edileceğinden herkesin isteyerek bu aşıyı yaptırmaları ve aksi takdirde kanunî takibat yapılacağı ilân olunur.

Hânr ve Abone

Yazı işleri için vilâyet Mektupçuluğuna müracaat edilir.

Matbaa işleriçin Matbaa Müdürlüğüne müracaat edilir.

GAZETENİN SENELİĞİ

150 Kuruştur

İlânın satırı - 5 - kuruş
Teşekkür İlânı Satırı -10- K
Günü geçen gazete - 5 - «
Haftası « . « - 25 - «

ÇORUM
VİLÂYET MATBAASI

DAİMİ ENCÜMENDEN

Kilo	Muhammen B. Lira	Kr.	Muvakket Te. Lira	Kr.	Cinsi
4000		60	178		Koyun eti
5000		30	112	50	Sığır eti
7500		25	143		Yağı alınmamış süt
6000	1	3		47	Ayvalık sabunu
50 ton		2	75		Meşe odunu
120 ton	32		287		Çeltek maden kömürü

1 — 6.11.942 tarihinden itibaren yeniden 20 gün müddetle açık eksiltmeye konulan Memleket Hastanesinin yukarıda cins, mikdar ve muhammen bedelleri yazılı 6 kalem erzak ve levazımına alıcı çıkmadığından ikinci teşrinin 16 ncı pazartesi günü saat 15 de ihaleleri yapılmak üzre açık eksiltme müddeti 10 gün uzatılmıştır.

2 — Şartnameleri her gün Encümen kaleminde görülebilir.

3 — İsteklilerin teminat makbuzlarile tayin edilen gün ve saatte Vilâyet Daimî Eüncümenine müracaatları ilân olunur.

Çorum Vilâyetinden :

1 - Eksiltmeye konulan iş : Çorum Bölge Sanat okulunun dahilî tadilât ve tamiratı

2 - Keşif bedeli (12933 lira 60 kuruştur.)

3 - Eksiltme : 19 İkinciteşrin 942 perşembe günü saat 15 te Çorum Maarif Müdürlüğünde yapılacaktır.

4 - İsteklilerin teklif mektuplarını eksiltmeden bir saat evvele kadar komisyona vermeleri lâzımdır.

5 - Teklif mektuplarına yüzde 7,5 teminat parası olarak 971 liraya ait mal sandığından alınan makbuz ile diğer resmî vesaikin eklenmesi icap eder.

6 - Keşifname ve şartnameyi görmek isteyenlerin her gün okula başvurabilecekleri ilân olunur. 3-3

Doğumevi Başhekimliğinden

1 — Çorum doğum ve çocuk bakım evi çatısının yandığı sırada yanan ve hasara uğrayan elektrik ve su tesisatile kapu ve pencere yağlı boya işlerinin yapılması için 16 10-942 tarihinden itibaren 15 gün müddetle açık eksiltmeye konulmuş bu müddetin hitami olan 2 11-942 tarihinde yapılan eksiltmede talip bulunmadığından mezkûr tarihten itibaren 10 gün müddetle temdit edilmiştir.

2 — Mezkûr tesisat vesairenin bedeli keşfi (4314) lira 80 kuruş olup muvakkat teminat 333 lira 61 kuruştur.

3 — Bu işe ait evrak şunlardır.

A - Keşif hulasa cetveli.

B - Eksiltme şartnamesi.

C - Muvakavele name.

İstekliler bu evrakı her gün doğum evinde görür ve alabilirler.

4 — Eksiltme Sıhhat ve İçtimaî muavenet müdürlüğünde teşekkül edecek komisyonda 11 ikinci teşrin 1942 çarşamba günü saat 15 de yapılacaktır.

İsteklilerin yukarıda yazılı muvakkat teminatını 942 yılı ticaret odası vesikasını hamilen muayyen saatte komisyona müracaatları ilân olunur. 2-2

Daimî Encümenden

1 — 30-9 942 tarihinden itibaren açık artırma müddeti 10 gün uzatılan İskilip'in Çavuş mahallesinden Ahmet Parpucunun işletmekte olduğu değirmen taşı ocağının ihale tarihinden 31- Mayıs - 945 tarihine kadar olan maktu rüsumuna bu defa da alıcı çıkmadığından bir ay içinde pazarlıkla muamelesi temamlanmak üzere açık artırma müddeti uzatılmıştır.

2 — Senelik muhammen maktu rüsumu 25 liradır.

3 — Muvakkat teminat 6 liradır.

4 — Şartnamesi her gün Encümen kaleminde görülebilir.

5 — İsteklilerin bu müddet içinde teminat makbuzlarile İskilip kazası Hususi Muhasebe Memurluğuna ve Vilâyet Daimî Encümenine müracaatları ilân olunur. 4-4

Emniyet Müdürlüğünden

Çarşı ve mahalle Bekçilerinin 942 mali yılı istihkakları olan 22 takım elbise maa tozluk ve kasketlerinin 19-11-942 perşembe gün saat 14 de Şartnameye göre münakasa suretile ve komisyon marifetile mübayaa edilecektir.

Taliplerin muayyen günde Emniyet Müdürlüğünde hazır bulunmaları ilân olunur. 2-3

KURULUŞ TARİHİ: 1921

İDARE YERİ

Vilâyet Matbaası

ÇORUM

- HER HAFTA ÇIKAR VİLÂYET GAZETESİDİR -

YIL: 21 — No. 1151

Çarşamba

18 - İkinciteşrin - 1942
Nushası - 3 - kuruştur

Hükûmetin Tedbirlerini Beklerken..

Falih Rıfkı ATAY

14 İlkteşrin tarihli La Tribune de Geneve gazetesinde bir Paris mektubu var. Birkaç satırını zikredelim. "Kış geliyor. Üşüyeceğiz, açlık çekeceğiz. Hayat pahalılığı gittikçe artıyor. Karaborsada bir kilo tereyağı 7,50 lira, bir kilo çay 66 lira, bir kilo kahve 42 lira, erkek pabucu 145 lira, sabun 6 lira, et 6 lira, bir tavuk 9 lira, bir paket adi cigara 225 kuruştur.„ Bununla beraber hükûmetten İsviçre altını döviz alıp bunu Paris karaborsasında bozdurarak, Pariste hayatın sudan ucuz olduğunu söyliyenler yok değildir. Almanyanın vesikalama ve tayınlama sistemini en iyi tatbik ettikten başka, kara borsaya en ağır ceza veren memleket olduğuna şüphe yok. Fakat bu ne bolluk, ne kâfi beslenme ve kullanma eşyası tedarik edebilmek, ne de kara borsa olmamak mânasına gelir. Berner Tagblatt gazetesinde çıkan bir Berlin mektubundan bazı satırlar: Henüz sonbahar iken lokantalarda zerzevat kalmadı. Zerzevatçı dükkânlarının önünde bir domates için kavga kıyamet kopuyor. Paraya kıymet verilmediği için bir trampa sistemi kurulmuştur. Alış verişte para yerine kahve, çay, tereyağı, ekmek kartı kullanmak lâzım! Kasap dükkânında iyi parça et var ama, zerzevatçı için! Zerzevatçı da en güzel domateslerini kasap komşusuna saklamaktadır. Şarapçı kendine yataklı vagon biletini devredenlere daima iyi şarap verebiliyor. Deutsebe Allgemeine Zeitung bütün bir kara borsa şebekesinin keşfolunduğunu haber vermektedir. Asıl suçlu idam edilmiştir. Berlinde her hafta kurşuna dizilen veya idam olunanların afiş -listeleri- görülmektedir. Bir İsviçre gazetesinde okunduğuna göre "Zürihte birkaç memur, kendileri tarafından yok-edilmek lâzımgelen işe kartlarının büyük bir kısmını aşırmışlardır. Şimdiye kadar bu kartlarla ticaret eden 80 kişiden fazla adam tesbit olunmuştur.„ İsviçre, müstahsillerin pahalılık yarışına karşı koymak için, serbest et piyasasını kaldırmıştır. Her şey tayınlanan ve vesikalanan aynı memlekette ekmeğe ve süte kayıt konulacağı hiç hesaba katılmamıştı. Başka gıda maddeleri pahalılaştığı için, ekmek İsviçre'de başlıca doyurucu madde olmuştu. Tayınlama haberini veren gazeteler diyorlar ki: "Şikâyete hakkımız yok. Bazı memleketlerde ekmek bizimkinin yarısı kadar değildir ve süt tadının hatırası bile unutulmuştur. 225 gram ekmek, öteki harpte aldığımız ekmektir.„ İsviçreliler, onlarda dahi başlıca gıda maddesi haline gelen ekmeğin 225 gramı, başka memleketlere göre nimet addediyorlar. Biz 380 gramdan aşağı düşmedik!

Hayat zorluğunun ve bu zorluktan doğan yolsuzluk ve kara borsa ticaretinin, her tarafta, makinaları kadar muntazam çalışan Alman teşkilâtı içinde veya saati kadar aksamaksızın işliyen İsviçre'de bile tamamile önlenebilmesine imkân olmadığını görüyoruz. Hayat zorluğu ve ondan doğan yolsuzluk ve kara borsa ticareti ile mücadelesini her gün daha artırmıyan ve şiddetlendirmeyen hiçbir hükûmet yoktur. Ancak şu fark var: kara borsa tüccarlığı ve yolsuzluklar, tabii zamandaki yankesicilikler ve hırsızlıklar gibi, küçük zümrelerin mesleğidir. Satıcı veya alıcı vatandaşların en büyük kısmı, bu fırsattan menfaatlenmiye değil, bilâkis, hükûmet tedbirlerini muvaffak kılmağa çalışmaktadırlar.

- Devamı 3 üncü sahifede -

Valinin Teftişi

Valimiz Sayın Bay Muzaffer Akalın kazaya ait idarî işler üzerinde tedkik ve teftişlerde bulunmak üzere dünkü salı günü öğleden sonra İskilibi şereflendirmiştir.

BÜYÜK BİR ZIYA
Meb'usumuz İ. Kemal Alpsar Vefatetti

Teessürle öğrendiğimize göre; Sayın Meb'usumuz İsmail Kemal Alpsar hayata vedağ eylemiştir.

Ankarada vefat ettiği bildirilen İsmail Kemal Alpsar, doğum yeri olan İskilibin eski ve asil ailesine mensup olup mülkiye okulunda tahsil görmüş ve en nihayet Sivas valisi iken, İstabul Meb'usan Meclisinin 2 inci seçim devresinde Çorum Meb'usluğuna seçilerek o zamandan ufulüne kadar Vilâyetimizi temsilen en büyük millet ödevini şerefle ifa etmiş kıymetli şahsiyetlerdendi. Sayın ölüye Tanrıdan rahmet diler ve oğulları İş bankası memurlarından Edip Alpsar ve Kaymakam Mehmet Ali Alpsarla diğer kederli ailesi efradına derin taziyetlerimizi sunar ve baş sağlığı dileriz.

Millî Matem Münasebetile

Şehrimiz Halkevinde yapılan ihtifalde verilen hitabe ve söylevleri öneminden ötürü gazetemize dercini yerinde bulduk.

Bu hafta, Büyük Atanın hayatı ve kahramanlıkları hakkında Marif Müdürü Cevdet Bezirci tarafından yapılan hitabeyi yazıyoruz.

Gelecek sayılarımızda da Reşat Eroğlunun söylevinin neşrine başlayacağız.

Bundan 4 yıl önce tam bu saatte hayata gözlerini yuman, ebedî hayata kavuşan, 18 milyon Türkün gönlünde ve kafasında yaşayan büyük «Atatürk»ün hayatını anlatmak vazifesi bana verildi. Bu vazifeyi başarmaya çalışırken 4 yıl önceki bu günlerimizi düşünüyorum : O günler beşiktaki yavrudan sarsak 90 lık ihtiyarımıza kadar ne halde idik? yalnız biz mi? bütün dünya ona ağlamış, matem tutmamış mı idi? Hâlâ yarası içimizi sızlatmıyor, kanatmıyor mu? Fakat diriliğimizden, bütünlüğümüzden bir noktası bile eksilmiş değil, bu gün dünden daha sağlamız, yarın daha çok perçinlenmiş olacağımız gibi. Çünkü her birimizin içinde bir Atatürk yaşayor, 18 milyondan her biri ondan bir parça, onun varlığı bizde tecelli etmiş bulunuyor, bizler onun ayrı ayrı birer sembolüyüz. Onun hayatı anlatılırken Türk Milletinin varlığı, benliği de avaklanmış olmıyacak mı? Bir milletin hayatı bir ana, bir kaç saate nasıl sığdırabilir? Tarih bile onun genişliklerine, derinliklerine dalamıyacak kadar aciz gösteriyor. Onun hayatını anlatmak bir faniye nasip olmayacak kadar azametli bir iş. Ben Büyük Atanın hayatı önünde tazimle bir geçit resmi yapacak, sayın dinleyicilere onu yalnız hatırlatacağım.

Mustafa Kemal 1880 yılında Selânikte doğmuştur. Babası Ali Rıza efendi önce rüsumat memurluğu, sonra kereste tüccarlığı yapmıştır. 7 yaşında annesinin ısrarile mahalle mektebine girmişse de babasının iyi görürlüğü sayesinde ozamanın ileri okullarından biri olan Şemsi Efendi Mektebine gitmiştir. Burada iptidai mektebini bitiriyor. Bu sıralarda babası öldüğü için dayısının yanına sığınıyorlar. Çocuğunun tahsilden geri kalmasına üzülen anne, büyük Türk kadını Zübeyde Hatun oğlunu Selânikteki teyzesinin yanına gönderiyor. Önce mülkiye rüşdiyesine devam ediyor, bir hadise yüzünden bu rüşdiyeden ayrılıyor, askeri rüşdiyesinin imtihanlarını vererek bu okula giriyor. Az zamanda hocalarının dikkatini çekiyor. Bilhassa riyaziye meselelerinin hallinde o kadar büyük bir kudret gösteriyor ki riyaziye hocası bulunmadığı zamanlarda derslerine girerek ona vekillik yapıyor, talebe arkadaşlarının da takdir ve hürmetini kazanıyor. Bir gün hocası ona : Senin adın da Mustafa, benimkide. İkimizin arasındaki bu benzerliği kaldırmak için senin adın Mustafa Kemal olsun diyor. İşte uzun bir tarih boyunca devam edecek olan Büyük Mustafa Kemal adı bu suretle konulmuş oluyor. Dört yıllık rüşdiye tahsilini öğretmenlerinin takdir ve tebriklerile bitiren Mustafa Kemal İdadi tahsilini yapmak üzre Manastır'a gönderiliyor. Riyaziye dersleri kendisine çok kolay geliyor, çünkü temeli çok kuvvetlidir. Sıkıntı çektiği ders Fransızca oluyor. Bir tatil sırasında Selânikte gizlice Fererler mektebine gidiyor, bir iki ay içerisinde Fransızcasını fevkalâde kuvvetlendiriyor, bu zorluğu da bu suretle yenmiş oluyor. Manastır İdadisindeki mühim hadiselerden biri de meşhur Ömer Naci ile tanışmasıdır. Edebiyat merakı, güzel söz söyleme ve yazma hevesi de burada başlıyor. Üç yıllık İdadi tahsilini de başarı ile bitiriyor, İstanbula Harbiye mektebine giriyor. Burada da bütün öğretmenlerinin ve komutanlarının dikkatini çekecek kadar çalışkanlık, zekâ ve dirayet gösteriyor. Üç yıl sonra Teğmen olarak Harbiye Mektebinden çıkıyor, Kurmay Okuluna, yani Erkânı Harp Mektebine kabul ediliyor. Burada birçok işler yapıyor, bu yüzden başından birçok şeyler geçiyor. Çünkü bu zamanda Sultan Hamid idaresinin kötülüklerini, bozukluklarını görüyor, milletin uyandırılması, idarede inkılâp yapmak lüzumunu anlıyor, arkadaşlarile gizli,elyazısile gazeteler çıkartıyorlar. Bu sebeplerdendir ki Erkânı Harp okulundan çıkar çıkmaz hapsolunuyor, sorguya çekildikten ve bir çok şeyler yapıldıktan sonra Şam'a sürülüyor.

Mustafa Kemal mensup olduğu kıt'alarla Süriyenin her tarafını geziyor, birçok kimselerle, genç subaylarla dostluk peyda ediyor. O sırada Şam'da tüccar Mustafa adında biri vardır. Bu Tıbbiye Mektebi'nin son sınıfında iken siyasetle uğraştığından dolayı üç sene kalebendliğe mahkûm edilmiş, sonra Şam'a sürülmüş Doktor Mustafa Beydir. Mustafa Kemal bu doktorla ahbaplığı ilerletiyor. İşte bu tanışıklık sayesinde bir gece Doktorun evinde diğer dört arkadaşile birlik toplanarak İttihat ve Terakki cemiyetinin nüvesi olan Vatan ve Hüriyet cemiyetini kuruyorlar. Bu gizli cemiyetin azalarını çoğaltmak için çok çalışıyor. Fakat Süriyede buna pek imkân bulunmadığını gördüğünden gizlice Makedonyaya geçiyor, orada birçok arkadaşlarile görüşüyor, Vatan ve Hüriyet cemiyetinin şubelerini kuruyor, tekrar Süriyeye dönüyor. Süriyede üç sene kadar kaldıktan sonra 1907 yılında 3 üncü orduya tayin ediliyor, Makedonyaya gidiyor, bir kolayını bularak esas vazifesi Manastırda iken Selânikte kalıyor. Burada Vatan ve Hüriyet cemiyetinin adı İttihat ve Terakki cemiyeti oluyor, teşkilât oldukça genişliyor, bir çok genç subaylar, yurdun halini gören gençler bu cemiyetin üyesi oluyorlar. Fakat Mustafa Kemal istediği şeyi bu cemiyetin içerisinde de bulamadığı, Radikal ve büyük değişikliğe arkadaşlarını ikna edemediği içindir ki bu cemiyeti kurarı Mustafa Kemal âdeta bu cemiyetten çekilir gibi oluyor. Burada Mustafa Kemal Kolağasıdır. Mustafa Kemal'i bundan sonra 31 Mart vakası dolayısile İstanbula hareket eden ordunun Erkânı Harp Subayı olarak bu ordunun başında vazife aldığını görüyoruz. Hareket ordusunun kurulmasında, sevk ve idaresinde en mühim rolü ifa ettiği halde ordunun siyasetle uğraşmasını hoş görmediği, buna şiddetle muhalif bulunduğu için âdeta unutulmuş gibi idi. Bu sırada İtalyanlar Tarablusgarbe hücum etmişlerdi. Binbaşı Mustafa Kemal gönüllü olarak buraya geçti. Aşiretlerden muntazam kıt'alar teşkil etti, İta yanları uzun zaman meşgul etti, onlara Tarablusu hayli pahalıya mal etti. Fakat Balkan harbi patladığı için İstanbula dönmek zorunda kaldı. Bu harpten sonra Sofyaya Ateşemiliter olarak gitti. Büyük harp başladığı zaman Yarbay olarak Sofyada bulunan Mustafa Kemal böyle pasif bir vazifede bulunmak istemediğinden hükümetten kıt'a başında bir vazifeye tayinini rica etti. Bunun üzerine Mustafa Kemali Tekirdağında yeni kurulacak olan 19 uncu Tümen komutanlığına tayin etmişlerdi. İşte şimdi Anafartalar kahramanı, Çanakkale Fatihi diye anılan Mustafa Kemal'i buradan sonra tanıyoruz. Artık dünya çapında şöhret kazanan, milletlerarası bir kumandan olarak tanınan Mustafa Kemal budur. Artık buradaki büyüklükleri hakkında uzun bir şey söylemeye lüzum görmüyorum. Onu yalnız biz değil bütün dünya biliyor. Yerin altından, üstünden, havadan, denizden her türlü vasıtaları ile saldıran düşman her yerde karşısında Çanakkalede Mustafa Kemal'i buluyor. Onun kamçisi orada Müsânın asası gibi mucizevî bir kudret kazanıyor, bir düşman selini durdurup denize döküyor, küçük bir saati en kalın bir zırh oluyor, onu milletine bağışlıyor, enbüyük komutan ona baş eğmek, emrini tutmak zorunda kalıyor. Artık Mustafa Kemal Miralay. Albay Mustafa Kemal olmuştur. Bundan soura onu sırasile Diyarbakırda, bir kolordunun başında, Halepte, Adanada yıldırım orduları kumandanı Mirliva Mustafa Kemal Paşa olarak tanıyoruz.

Alman ordusunun bütün haşmetine rağmen mağlup olacağını anlamış ve söylemiştir. Nihayet Osmanlı ordusuda çöküyor, elindeki silâhlarının verilmemesi için hayli ısrar ediyor, sözünü tuttıramıyor. Noudros mütarekesi imzalandıktan sonra vatanın ne hale geldiğini, Osmanlı hükümetinin bu millete hiç bir faydası dokunamayacağını anlıyor. Bin güçlükle Anadoluda Ordu Müfettişliği vazifeeini alarak Yunanlıların İzmire ayak bastıkları 15 Mayıs 1919 günü İstanbuldan bir çürük vapura binerek ayrılıyor, 19 Mayıs sabahı Samsuna ayak basıyor. Tan yerinden bir güneş doğar gibi milletin taliine bir ışık saçıyor. 38 Yaşındaki General milletin kurtulması için milletin harekete geçmesinden başka çare olmadığını görmüş, milletin başına geçmiştir. Ayrı ayrı kuvvetleri birleştirmek, yoktan var etmek kudreti işte Mustafa Kemal. Erzurum, Sivas kongreleri, 23 Nisan 1920 Büyük Millet Meclisinin açılışı; hakimiyet bilâkaydüşart milletindir. Millî Ordunun kuruluşu, duşmanla ilk çarpışışlar.

Sakarya muharebesinin buhranlı anları meclisteki münakaşalar, Baş Kumandanın celâdeti, kahramanlığı, hattı müdafaa yoktur, sathi müdafaa vardır prensibinin yaratılışı, 22 gün, 22 gece süren Sakarya harbi, düşmanın Afyon, Eskişehir hattına sürülüşü. 26 Agustos taarruzu, Başkumandanlık meydan muharebesi, «Ordular ilk hedefiniz Akdenizdir, ileri» kumandası 9 günde Akdeniz kıyısına varış. İzmirin kurtuluşu. Bütün vatandan düşmanın paklanışı. Millete zararlı neler varsa bünyemizden sökülüp atılması. Bu büyük inkilâbla yeniden Türk milletinin doğuşu. Sap sağlam, dip diri Türk milleti. Neler, neler. Bunlar söze, kitaba sığar mı? O bir âlem,o başlı başına bir dünya idi. O maddi varlıktan sıyrıldı, Türk milletinin bünyesine, manevî varlığına büründü. O yarını dünden gören Büyük Dahi. Dünyanın bu günkü durumunu anlayan, onu bu badireden kurtarmak için sempatisini kulianan, varlığını harcayan, dört yüz milyonluk insana hükmeden Kralları ayağına getiren Büyük adam. Türk milleti sağ oldukça sen varsın. Dünya durdukça Türk milleti yaşayacak, senin adın ebediyete kadar Türkün Atası olarak anılacaktır. Her yıl sana artan muhabbet haleleriile sarılacağız. Sen Türk milletinin gönlünde ve kafasında yaşayorsun Atam.

Akşam Kız San'at Okulu

Bugünki ileri cemiyetin bütün işleri gibi evişleri de artık annelerden gelişi güzel öğrenilemiyecek kadar mütekâmil bir hale gelmiştir.

Elbise, çamaşır, nakış ve şapka gibi bütün kadın eşyalarının meydana getirilmesi geniş bir bilgi, teknik ve zevk işi olmuştur.

Saltanat devrinde kadın terbiyesi bilhassa ihmal edilmiştir. Bu ihmal şahıslarda ev işlerini hakir gören, giyinme ihtiyacını ancak yabancı unsurlar elinden temin edebilen erkeğin himayesinde yaşamağı, icabında bir mutahassıs bularak çalışmağı tercih eden ve nihayet bu himayeden mahrum kalınca sefalete düşen zavallı kadın tipi yaratmıştır.

Yeni bir cemiyet, yeni bir kültür ve yeni bir telâkki tarzını birlikte getiren inkılâp yetişkin kadınlarımızın çoğunu bu halde buldu. Bir taraftan genç kızlarımızı inkılâbın ideallerini tahakkuk ettirebilecek ileri bir tahsil ve terbiye nizamı içinde Enstitülerimizde yetiştirirken, bir taraftan da yetişkin kadınlarımızı yeni cemiyetin icap ettirdiği hayat hamlelerile teçhiz etmek lâzımdı. Bugün bu önemli mesele Akşam Kız Sanat Okullarında temin edilmektedir.

Kayıt ve kabul şartları:

Akşam Kız Sanat Okuluna 12 yaşından 45 yaşına kadar her seviyedeki halktan bütün kadınlar devam edebilirler.

Girme şartları şunlardır:

I. 12 - 16 Yaşında bulunanlar 5 senelik ilk okulu bitirmiş bulunmalıdır.

II. 16 - 45 yaşında bulunanlar en az bir ilk okulun 3 üncü sınıfını ikmal etmiş olmaları veyahut ulus okullarının A. ve B. kurslarından mezun olmaları lâzımdır. (Tahsil vesikaları olmıyanlar küçük bir imtihan yapılarak alınırlar.)

III. Her sene Eylûlun birinden 28 Birinciteşrin ayına kadar kayıt muamelesi yapılır.

Teşkilâtı:

Akşam Kız Sanat Okulu tedrisat programları itibarile devam edeceklerin vasıfları arzu ve ihtiyaçlarını temin edebilecek şekilde ve bu teşkilât A. B. C. gibi üç şubeyi ihtiva etmektedir.

Çorum Kız Sanat Okulunda bu sene sadece C. şubesi mevcuttur. Bu şubede gösterilen her dersi talebe almak mecburiyetinde değildir. Arzusuna göre seçtiği bir veya birkaç derse girebilir.

Bu dersler :

Biçki, dikiş nakış, çamaşır (çocuk, erkek ve kadın çamaşırları) resim, moda,çiçek, evidaresi, yemek pişirme ve pasta dersleridir. Ders saatleri çiçek, pasta hariç olmak üzere haftada 6 saattir. Pasta, çiçek haftada 3 er saattir. Diğer bütün şubelerden iki yılda, pasta şubesinden bir yılda mezun verir.

Kazandığı haklar:

İyi bir ev kadını yetiştirmek, atölye açmak, kadın sanatının en ince zevklerine sahip olmak bilhassa ileride anne olacak genç kızlarımızı hayata hazırlamaktır. Bütün bu incelikleri takdir etmesini bilen her Türk kadınının yeni açılan bu kıymetli müesseseyi ihmal etmiyeceği kanaatındayım.

Çorum Kız Sanat Okulu M.
Suziye Oral

ÇİÇEK HASTALIĞI

Merkezin Ömerbey köyü muhtarlığına bağlı İhsan Atalaya ait fabrika koyunlarında çiçek çıktığından mahallinde gereken tedbirlerin alındığı Veterinerlikten bildirilmiştir.

ZAYİ MÜHÜR

Tatbikli isim mührümü zayi ettim. Bu kerre yenisini alacağımdan zayiin hükmü olmadığını ilân eylerim.

Karakeçili mahallesinden
ölü Ahmet karısı Ayşe Bakır

ZAYİ MÜHÜR

Tatbik mührümü kaybederek yenisini kazdırdığımdan eskisinin hükmü olmadığı ilân olunur.

Mecidözünün Çıkrık kö.
Hasan Şenöz

Hükûmetin Tedbirlerini Beklerken..

Falih Rıfkı ATAY

—Baş yazıdan artan—

Bundan başka bu vatandaşlar darlığı ve zorluğu tabiî bulmaktadırlar. Etrafımıza bakınız: kaç dostunuz ve kaç aile, harpten önceki hayat tarzını, arzusu ile tadil etmeğe razı olmuştur. Biz Almanyadaki azlık eşitliğini aramıyoruz: biz bol ve ucuz istiyoruz, bollukta eşitlik istiyoruz. Hastalığın bir yüzü bu, öteki yüzü kanun kayıtlamalarına karşı utandırıcı bir lâubalilik tir. Hükümete bir beyanname vermek lâzımgeldiğinde ihtiyaçlarımızı alabildiğine şişirmek için çareler arıyoruz. Yanlış beyanname altına imza atmanın ne kanunî, ne de ahlâkî mesuliyetlerini hatırlamamak için, özürler icadediyoruz.

Hükûmet vaziyetin gerekli kıldığı bütün tedbirleri alacaktır. Bu tedbirler, hiçbir baltalama hareketi hoş görülmeksizin, tatbik edilecektir. Gene şüphe yok ki insafı, vicdanı ve kanun korkusu olmıyanlar, bu tedbirlere dahi karşı gelmek için ellerinden geleni yapacaklar, daha kötüsü, alttan alta onları tenkidederek yahut alaya alarak, bizi kendi taraflarına sürüklemek istiyeceklerdir. Kime yardım edeceğiz? Meseleburadadır. Her kayıtlama bizim keyfimizi bozduğu vakit onu kırarak ve bozarak keselerini doldurmak istiyenler, bizim zevkimize gidecek bir edebiyat yaratmaktkta güçlük çekmiyeceklerdir. Şurası doğrudur ki vurguncu bir esnafın ilk suç arkadaşı, müşterisidir; nitekim ilk kontrolcusu da odur.

En başta Hükûmetten, zamanı 1939 a doğru geri atıp, hepimizi feraha götürecek tedbirler değil, buhranın cihanı sarıp savurduğu devrin tedbirlerini bekliyeceğiz. Tabii geçim şartlarını, umumî barıştan heman sonra dahi bulamıyacağımızı düşüneceğiz. Bilerek ve istiyerek, fedakârlığa razı olacağız. Sıkıntıya çare olarak bu halkın kulağına: "— Canım, kiminle muharebe edeceğiz? Bu kadar millî müdafaa masrafına ne lüzum var? Asıl zorluklar bundan doğuyor!„ telkinini bile ulaştıranlar olmuştur. Doğrudan doğruya bizi her hangi boyun eğdirilmiş memleketlerden birine benzetmek arzusundan gelen bu telkine, bu memlekette inananlar olmuştur. Hükûmet tedbirlerini beklerken, millî müdafa hazırlıklarımıza asla gevşeklik gelmiyeceğini, harbin en nazik ve buhranlı safhasına girmiş olduğu bu devirde ve bundan sonra, bilâkis, millî müdafaa hazırlıklarımıza büsbütün hız vermek zorunda olduğumuzu düşüneceğiz. Bize kuvvet veren bir nokta kalacaktır: kendi kendimizi mutlaka besliyebilir, idare edebiliriz. (Ulus)

Varlık Vergisi Hakkında Kanun

Kanun No: 4305 — Kabul tarihi: 11-11 1942

1 - Verginin mevzuu

Madde 1 — Servet ve kazanç sahiplerinin servetleri ve fevkalâde kazançları üzerinden alınmak ve bir defaya mahsus olmak üzere (Varlık Vergisi) adile bir mükellefiyet tesis edilmiştir.

Madde 2 — Varlık Vergisi aşağıda yazılı zümrelere dahil olan hakikî ve hükmî şahıslardan alınır:

A) 2395 ve 2728 sayılı kanunlarla ek ve tadilleri mucibince mükellef bulunanlar;

B) Büyük çiftçiler (Büyük çiftçiden maksat, işinin idaresine ve vüsatine halel getirmeksizin bu mükellefiyeti ifa edebilecekleri bu kanunda yazılı komisyonlarca tesbit edilenlerdir):

C) Uhdelerinde bulunan binaların ve hisseli ise hissedarlarının hisselerine düşen bir yılık gayrisâfi iradı yekûnu 2.500 liradan ve arsalarının vergide mukayyet kıymetleri 5.000 liradan yukarı bulunan ve bu miktarların tenzilinden sonra mütebaki irat ve kıymetlerle bu vergiyi verebileceği komisyonlarca kararlaştırılanlar;

D) 1939 Senesindeberi 2395 veya 2728 sayılı kanunlar mucibince vergiye tabi bir iş ve teşebbüsle uğraştığı halde bu kanunun neşri tarihinde işini terk, devir veya tasfiye etmiş bulunanlar;

E) Meslekleri tacir, komisyoncu, tellal veya simsar olmadığı halde 1939 senesindenberi velev bir defaya münhasır olsa bile ticarî muamelelere tavassut ederek komisyon veyahut tavassut mukabili olarak her ne nam ile olursa olsun para veya ayniyat almış olanlar.

Madde 3 — İkinci maddede yazılı mükellefiyet zümrelerinden iki veya daha ziyadesine dahil olanlar bu zümrelerin her birinde ayrı ayrı mükellef tutulurlar.

Umumî, mülhak ve hususî bütçelerle belediye bütçelerinden ve 3659 numaralı kanuna tabi müesseselerden tahsisat, maaş ve ücret alanlarla kadroya müstenideu yevmiye ile istihdam edilenler yalnız bu maaş, tahsisat ücret ve yevmiyelerinden dolayı ikinci maddenin A fıkrasındaki mükellefiyete tabi değildirler.

Madde 4 — 1837 sayılı Bina Vergisi Kanununun 3 üncü ve 1833 sayılı Arazi Vergisi Kanununun 2 inci maddesinde sayılı bina ve arsa sahipleri, ikinci maddenin (C) fıkrasında yazılı mükellefiyetten muaf tutulur.

Madde 5 — Vergi hakikî ve hükmî şahıslar namlarına tarholunur ve eshamlı ve eshamsız şirketlerde hisseye bakılmaksızın şirketlerin menkul ve gayrimenkul varlığının tamamı üzerinden alınır.

2 - Verginin mikdarı

Madde 6 — Yedinci maddede yazılı komisyonlar, ikinci maddede yazılı mükelleflerin mükellefiyet derecelerini, her mükellef namına 1941 yılında ve ticaretini terk, devir veya tasfiye etmiş olanlar için terk, devir veya tasfiyeye tekaddüm eden son yılda tarhedilmiş veye tahakkuk ettirilmiş vergi miktarlarını, çiftçilerde mükellefin zirai vaziyetini ve gayrimenkul sahiplerinin de irat ve vergi kıymeti miktarlarını gözden geçirmekle beraber bunlarla mukayyet olmaksızın edinecekleri kanaate göre takdir ve tesbit ederler. Ancak 2395 sayılı kanunun 11 inci maddesi hükmü dairesinde kazanç beyannamelerine bilânço raptetmek mecburiyetinde bulunan anonim, komandit, limited ve sermayesi üzerinden kazanç dağıtan kooperatif şirketlerin vergileri, 1941 takvim yılına veya ticarî yılına ve ticarethanelerini terk, devir ve tasfiye etmiş olanlarda terk, devir ve tasfiyeye tekaddüm eden son seneye ait safi kazancının yüzde ellisinden aşağı ve anonim şirketlerde yüzde yetmişinden yukarı olamaz.

İkinci maddenin (B) fıkrasında yazılı çiftçilerin mükellefiyetleri de varlıklarının yüzde beşini geçemez.

3- Verginin Tarhı

Madde 7 — İkinci maddede yazılı servet ve kazanç sahiplerinin mükellefiyet derecelerini tesbit etmek üzere her vilâyet ve kaza merkezinde mahallin en büyük mülkiye memurunun reisliği altında en büyük mal memurundan ve ticaret odalarıyle belediyelerce kendi âzaları arasından seçilecek ikişer âzadan müteşekkil bir ve icabına göre müteaddit komisyon kurulur. Ticaret odası bulunmıyan yerlerde, bu odanın seçeceği âzalar yerine belediyece, hariçten ticaret ve ziraatten anlıyanlar arasından iki âza seçilir.

En büyük mülkiye ve maliye memurları bu komisyonlarda bizzat bulunmakla mükelleftirler. Ancak birden fazla kemisyon kurulan yerlerde tensip edecekleri memurları tevkil edebilirler ve kendileri de icabına göre istedikleri komisyonlarda bulunabilirler.

Komisyonların, büyük çiftçileri tesbit için yapacağı toplantılarda ticaret odası yerine ziraat odalarınca kendi âzaları arasından ve bulunmıyan yerlerde belediyelerce hariçten ve ziraatten anlıyanlar arasından seçilecek iki âza komisyona iştirak eder.

Komisyon kararları ekseriyetle verilir, reylerde müsavat halinde reisin bulunduğu taraf tercih edilir.

Madde 8 — Komisyonlar, şirketlerin mükellefiyetlerini tesbit ettikleri sırada şeriklerin de servetleri derecesini ve fevkalâde kazançlarını araştırarak bunların da mükellefiyetlerini takdir ederler.

Madde 9 — Komisyonlar, muhtelif zümrelerin mükellefiyet derecelerinini tesbit işini on beş gün içinde intaç ile mükelleftirler. Bu müddet zarfında işini bitiremiyen komisyonların memur olmıyan âzası değiştirilerek yerlerine son meb'us intihabında müntehibisani olanlar arasından belediye reislerince seçilecek dörder zat alınmak suretile komisyonların âzası tamamlanır.

Madde 10 — Mükelleflerin tesbiti sırasında komisyonlarca unutulmuş olanların isimleri komisyonların dağılmasından itibaren en geç iki ay içinde varidat dairelerince tesbit olunarak 7 inci madde hükmü dairesinde yeniden teşkil edilecek komisyonlara bildirilir. Komisyonlar azamî on beş gün içinde bu mükelleflerin vergi miktarlarını kararlaştırmağa mecburdurlar.

4 - Verginin Tebliğ ve Tahsili

Madde 11 — Komisyon kararları, şehir ve kasabalarda varidat dairelerinin kapılarına ve köylerde münasip mahallere listeler yapıştırılmak suretiyle ilân ve tebliğ olunur. Listelerin asıldığı, gündelik gazete çıkan yerlerde gazetelerde ve gündelik gazete çıkmıyan mahallerde belediye tellâlları marifetiyle halka ayrıca haber verilir.

Komisyon kararları nihaî ve kati mahiyette olup bunlara karşı idarî ve adlî kaza mercilerinde dâva açılamaz. Ancak bir mükellef namına aynı mükellefiyet mevzuundan dolayı mükerrer vergi tarh edilmiş olduğu takdirde bunlardan en yüksek olanı ibka edilerek diğerleri tarhiyatı yapan komisyonların vazife gördüğü mahallerin en büyük mal memuru tarafından mükelleflerin müracaatı üzerine silinir.

Madde 12 — Mükellefler vergilerini, talik tarihinden itibaren on beş gün içinde mal sandığına yatırmağa mecburdurlar.

On beş günlük müddetin geçmesini beklemeden mahallin en büyük mal memuru, lüzum gördüğü mükelleflerin menkul ve gayri menkul mallariyle alacak, hak ve menfaatlerinin ihtiyaten hazine karar verebilir.

On beş günlük müddet içinde yatırılmıyan vergilerin Tahsili Emval Kanununa tevfikan tahsiline tevessül edilmekle beraber vergi miktarına müddetin dolmasından itibaren birinci hafta için yüzde bir ve ikinci hafta için yüzde iki zammolunur.

Talik tarihinden itibaren bir ay zarfında borçlarını ödemiyen mükellefler borçlarını tmamen ödeyinceye kadar memleketin herhangi bir yerinde bedeni kabiliyetlerine göre askeri mahiyeti haiz olmıyan umumî hizmetlerde veya belediye hizmetlerinde çalıştırılırlar. Ancak üçüncü maddenin son fıkrasında yazılı olanlardan ikinci maddedeki mükellefiyete tabi bulunanlarla kadınların ve elli beş yaşını mütecaviz erkeklerin borçları hakkında Tahsili Emval Kanunu tatbik edilmekle beraber bunlar çalışma mükellefiyetine tabi tutulmıyabilirler. Bu fıkra hükmüne göre çalıştırılanlara verilecek ücretin yarısı borçlarına mahsup olunur.

Çalışma mecburiyetinin tatbik tarzı Hükümetçe hazırlanacak bir talimatname ile tâyin olunur.

Birinci fıkrada yazılı on beş günlük müddet içinde vergilerini vermeyen mükellefler, aynı müddet zarfında vergileri miktarınca Hazine, bono ve tahvilâtı veya banka teminat mektubu tevdi ettikleri takdirde bu mekellefler hakkında Tahsili Emval Kanununun ve çalışma mecburiyetinin tatbiki bir ay müddetle geri bırakılabilir.

Madde 13 — Kollektif ve komandit şirketlere ait vergilerin icabı halinde ortakların ve komanditelerin şahsî mallarından istifası hususunda da Tahsili Emval Kanunu hükümleri tatbik olunmakla beraber ortak ve komanditeler çalışma mecburiyetine de tabi tutulabilirler ve on ikinci maddenin ikinci fıkrası hükmü bunlar hakkında da tatbik olunur.

Bu madde ile on ikinci maddede yazılı karar ve muameleler kat'i olup bunlara karşı idarî ve adlî kaza mercilerinde dâva açılamaz.

5 — Teminat

Madde 14 — Varlık vergisiyle mükellef tutulanların ikametgâhlarında, gerek kendilerine ve gerek karı veya kocalarına veya kendileriyle birlikte oturan usul ve füruğiyle kardeşlerine ait dükkân, mağaza, depo, ambar, fabrika ve imalâthanelerde veya bunlara benzer yerlerde bulunan bütün menkul mallarla tapuda veya vergide bunlardan herhangi biri namına kayıtlı olan gayrımenkul mallar bu kanun mucibince alınacak vergi ve zamların kanuni teminatı hükmünde olup bu malların satılmasında da Tahsili Emval Kanunu hükümleri tatbik olunur. Verginin teminatını teşkil eden bu mallardan mükellefin kendisine veya karı ve kocasına ait olanlar hariç olmak üzere diğer mallar üzerine komisyonlarca verginin takdir ve tesbiti tarihinden itibaren bir sene zarfında ayrıca haciz konmadığı takdirde bu mallar üzerindeki teminat hükmü sona erer.

Mükelleflerin zilyedliği altında veya yukarda yazılı mahallerde bulunan menkul mallara mütaallik satış, temlik ve terhin iddiaları muteber sayılmaz ve bu nevi mallar hakkında dermeyan olunacak istihkak iddiaları dinlenemez.

Bu kanunun neşrinden mukaddem başlamış olan ve bir ilâma veya bu hüküm ve kuvvette noterlikçe tanzim edilmiş mukaddem tarihli resmî bir senede müstenit olmıyarak yapılmış bulunan takip neticesinde icra dairesince konulmuş olan ihtiyatî ve icraî hacizler bu teminat hükmüne halel vermez. Bu hacizler ancak vergi alacağının tahsilinden sonra bir bakiye kaldığı takdirde bu kısım hakkında infaz olunur.

Gayrimenkullerin satışından bunların varlık vergisi mükellefiyeti ile ilişiği olmadığı alâkalı varidat dairesince tasdik edilmedikçe tapu daireleri tescil yapamaz. Yapılan tesciller hükümsüz sayılır.

6 - Müruruzaman

Madde 15 — 9 ve 10 uncu maddelerde yazılı müddet ve şartlar içinde tarhedilemiyen vergiler, bu müddetler geçtikten sonra yeniden tarh ve tahsil edilemez.

Bu kanun mucibince tahakkuk ettirilmiş olan vergiler 1943 malî yılından itibaren beş yıl sonra tahsil olunamaz. Verginin tahsili için yapılacak her nevi takip muameleleri, müruruzamanı keser.

7 - Meriyet maddeleri

Madde 16 — Bu kanun neşri tarihinden muteberdir.

Madde 17 — Bu kanunun hükümlerini yürütmeğe İcra Vekilleri Heyeti memurdur.

Bozbuğa Köyü Muhtarlığından

Köyümüz eğitmenli okulu için Çorumlu Cellât oğullarından Adil oğlu İhsan Cellât'ın köyümüzdeki tarlasından üç hektarlık kısmı 4274 numaralı kanun gereğince ve Vilâyet Yüksek Makamının 1 - 10 - 1942 tarihli kararile istimlâk edilmiş olduğu ilân olunur.

DAİMİ ENCÜMENDEN

Kilo	Muhammen B. Lira	Kr.	Muvakkat Te. Lira	Kr.	Cinsi
4000		60	178		Koyun eti
5000		30	112	50	Sığır eti
7500		25	143		Yağı alınmamış süt
6000	1	3	47		Ayvalık Sabunu
50 Ton		2	75		Meşe odunu
120 Ton	32		287		Çeltik maden kömürü

1 — 6-11-942 Tarihinden itibaren açık eksiltme müddeti on gün uzatılan Memleket hastanesinin yukarıda cins, miktar ve muhammen bedelleri yazılı 6 kaiem erzak ve levazımına bu defa da alıcı çıkmadığından bir ay içinde pazarlıkla muamelesi temamlanmak üzere açık eksiltme müddeti uzatılmıştır.

2 — Şartnamelerin her gün Encümen kaleminde görülebilir.

3 — İsteklilerin bu müddet içinde teminat makbuzlarile Vilâyet Daimî Encümenine müracaatları ilân olunur. 1 4

Daimî Encümenden

1 — 20-10-942 tarihinden itibaren açık artırma müddeti 10 gün uzatılan milkiyeti hususi idareye ait sinema binasının 1-11-942 den 1-11-943 tarihine kadar olan icarına bu defa da alıcı çıkmadığından 2-11-942 den itibaren bir ay içinde pazarlıkla muamelesi tamanlanmak üzere açık artırma müddeti uzatılmıştır.

2 — Senelik muhammen kira bedeli 300 liradır.

3 — Muvakkat teminat 22 lira 50 kuruştur.

4 — Şartnamesi her gün Encümen kaleminde görülebilir,

5 — İsteklilerin bu müddet içinde teminat makbuzlarile Vilâyet Daimî Encümenine müracaatları ilân olunur. 3 4

Tapu Sicilli muhafızlığından

Salur köyünün Armud dibi öksüz arkası nam diğeri köy önü çorak nam diğeri sırıklarda kanlı yarbaşı nam diğeri köy önü ve köy içi mevkilerinde vakı 6 parça gayri menkulun Cin Ömer oğullarından Osman oğlu Ömerin dede ve babasından intikalen senetsiz olarak tasarrufunda bulunduğundan bahsile veresesi tarafından intikalen tescili talep edilmektedir. Bu gayri menkulların mahallen keşif ve tahkiki için 6-12-1942 günü saat 10 tayin kılınmış olduğundan bir hak veya tasarruf iddiasında bulunanlar versa evrakı müsbitelerile birlikte mahallinde memura veya daha evvel Çorum Tapu Sicilli Muhafızlığına müracaatları ilân olunur.

Tapu Sicilli muhafızlığından

Sarın köyünün Dağdibi mevkiinde vaki bir kıt'a tarla senetsiz olarak Beyaz ali oğullarından Hüseyinin minelkadim mülkü iken Bal oğlu Dervişe süreti gayri resmiyede meyanede satışından bahsile veresesi tarafından intikalen tescili talep edilmektedir bu gayri menkulün mahallen keşif ve tahkiki için 29-11-942 günü saat 10 tayin kılınmış olduğundan bir hak veya tasarruf iddiasında bulunanlar varsa evrakı müsbitelerile birlikte mahallinde memura veya daha evvel Çorum Tapu sicilli muhafızlığına müracaatları ilân olunur.

Doğumevi Başhekimliğinden

1 — Çorum doğum ve çocuk bakım evi çatısının yandığı sırada yanan ve hasara uğrayan elektirik ve su tesisatile kapı, pencere, yağlı boya vesair işlerin yapılması için 16-10-942 tarihinden itibaren 15 gün müddetle açık eksiltmeye konulmuş, bu müddetin hitamı olan 2-11-942 pazartesi günü Sıhhat dairesinde toplanan eksiltme komisyonuna müracaat eden kimse bulunmadığından mezkür tarihten itibaren 10 gün temdit edilmiş, bu müddetin de hitamı olan 11-11-942 çarşamba günü saat 15 te kezalik Sıhhat Müdürlüğünde toplanan eksiltme komisyonuna bir taliptten başka müracaat eden kimse bulunmadığı ve bunun da yapılacağı fiat komisyonca hadlayık görülmemiş olmakla 11-11-942 tarihinden itibaren bir ay içinde pazarlıkla verilmesine karar verilmiştir.

2 — Mezkûr tamirat vesairenin bedeli keşfi 4314 lira 3 kuruş olup muvakkat teminatı 333 lira 61 kuruştur.

3 — Bu işe ait evrak şunlardır.

A - Keşif hulasa cetveli
B - Eksiltme şartnamesi
C - Mukavelename

İstekliler bu evrakı her gün Doğum evinde görür ve alabilirler.

4 — Pazarlık Sıhhat ve İçtimai Muavenet Müdürlüğünce teşekkül edecek olan komisyon yapılacaktır.

İsteklilerin yukarıda yazılı muvakkat teminatını 942 yılı ticaret odası vesikası ile nerelerde iş yapmışlar ise oranın vesikasını hamilen müracaatları ilân olunur. 1-4

KURULUŞ TARİHİ: 1921

İDARE YERİ

Vilâyet Matbaası

ÇORUM

YIL: 21 — No. 1152

Çarşamba

25 - İkinciteşrin - 1942

Nushası - 3 - kuruştur

- HER HAFTA ÇIKAR VİLÂYET GAZETESİDİR -

Evimize Düzen Verirken

Falih Rıfkı ATAY

Herkesin merak ettiği bir şey var: acaba bu harp ne kadar sürebilir? Harbin kısa bir zamanda nihayet bulacağını gösterir hiç bir alâmet yoktur. Avrupa kıtasının her tarafından gelen sıkıntı ve buhran haberleri üzerine barış hayalleri kurmıya imkân yoktur. Almanya, hâlâ, bütün hamlesi ile taarruz halindedir: Anglo - Saksonlar ellerindeki bütün kaynakları seferber ederek hazırlıklarını artırmakdırlar. Ne Avrupa kıtasında Rusya, ne de Asya kıtasında Çin yıkılmıştır. Bütün kış bu cephelere yeni silâhlar ve malzemeler akmakta devam edecektir. Kaldı ki ikinci dünya harbinin sonu, ne Rusya, ne de Çin sınırlarındadır. Çarpışma denizaşırı bir kıtalar harbi mahiyeti alsa dahi, harp gene yıllarca sürebilir. İmdi harp, buhran demektir. O devam ettikçe, bugünkü durumun düzeleceğine bel bağlanamaz. Bilâkis memleketler arasındaki alış verişler ve gönderişmeler her gün daha azalacaktır. Memleketler başlıca ihtiyaç maddelerinde ancak kendi kaynaklarına ve imkânlarına dayanmak zorundadırlar. Harp devam ettikçe, millî gayretler sadece harp tezgâhlarına doğru çekilecek, başka istihsaller en az hadde doğru inecektir. Onun için Türkiye, harbin bu veya gelecek yıl biteceği veya harp içinde daha iyi mücadele şartları bulacağı gibi ümitlere kapılmaksızın, olanca kuvveti ile istihsal dâvasına bağlanacaktır. Kendi kendimize idare etmemiz mademki mümkündür, onu mutlaka, bizim hususiyetlerimize göre en uygun tedbirlerle elde edeceğiz.

Türkiye'nin harpdışı kalacağı da asla kimseye temin edilemez. Azgın ve salıcı harp, büsbütün durduğu güne kadar, şaşırtmaçları kaynağıdır. Türk vatandaşları yalnız harbin uzun süreceği gibi hiç de hoş olmıyan bir hakikatı bütün acılığı ile kabul ederek değil, bir gün olanca millî müdafaa kudretlerinin imtihan meydanına atılacağı tehlikesini de gözleri önünde tutmalıdırlar. Bu ise yalnız gönlümüzü idare etmeyi değil, yedekli bulunmamızı da emreder. Devlet, bir vatan toprağı üstünde yaşıyan insanların dışın-

- Sonu 3 üncü sayfada -

Valinin Teftişi

Geçen sayımızda İskilibi şereflendirdiklerini bildirdiğimiz Valimiz Sayın Bay Muzaffer Akalın, dört gün kaldıkları bu kazada çiftçinin hükümete borçlandıkları mahsullerin henüz teslim edilmemiş veya kısmen kalmış olanlarının derhal alım yerlerine teslimi üzerinde gereken tedbirleri almakla beraber, diğer idarî işler üzerinde de teftişatta bulunarak cumartesi günü öğle vaktı şehrimize avdet buyurmuşlardır.

UMUMİ MECLİS AZA SEÇİMİ

Seçim müddetleri sona eren Umumi Meclis Azaları seçimi için gereken hazırlıklar bitmiş ve bu gün öğleden evvel de seçim yapılmış bulunacaktır.

Haber aldığımıza göre, bu seçim üzerinde Partiyi ilgilendiren deneme yoklaması için ikinci seçicilerle Parti mensupları arasında dün bir toplantı yapılmıştır

TASARRUF HAFTASI

İlkkânunun 12 inci cumartesi günü başlıyarak, her yıl olduğu gibi, bir hafta devam ederek olan tasarruf yerli mallar haftasının bu yıl daha esaslı bir şekilde tatbikini temin ve bu haftanın maç ve öneminden halkımızı daha kesin olarak bilgilendirmek gayesile İktisat ve Tasarruf kurumunun hazırlıyacağı programa ek olarak, şehrimiz Halkevi İdare Heyetince şimdiden önemli kararlar alınmış ve hazırlıklara da başlanmıştır.

Yer Sarsıntısı

Vilâyet Çevresinde Oldukça Hasar Yaptı, İnsanca Ölü ve Yaralı da Var

21-11-942 Cumartesi günü öğleden sonra saat 17 yi 5 dakika geçe çok şiddetli bir uğultudan sonra epiyce devameden ve şimalden cenuba doğru oldukça şiddetli ve bunu 3 dakika geçe de 2 saniye süren hafif iki sarsıntı olmuştur. 22 Pazar günü sabahı saat 1 de ve aynı günün akşamı saat 18 de de hafif iki sarsıntı daha hissedilmiştir.

Vilâyete verilen raporlardan öğrendiğimize göre, ilk şiddetli sarsıntıda Lâçin nahiyesile Osmancık ve İskilip kazalarında oldukça mühim hasarlar vukua gelmiştir.

Lâçin nahiyesinde: Mesçitli köyünde Muttalibin evi tamamile yıkılmış ve karısı Hacerle bir yaşındaki kız çocuğu ölmüş ve 7 yaşındaki diğer çocuğu yaralı olarak enkaz altından çıkarılmıştır. Yine Muttalibe ait ahırda bulunan bir camuşla yavrusu ve bir at enkaz altında kalarak ölmüştür. Yine bu köyde 15 kadar ev oturulamıyacak kadar hasara uğramıştır.

Yeniçamlıca köyünde 2 evle 2 samanlık temamen ve 10 evde kısmen, Küçükläçinde 4 evle köy odası oturulamıyacak surette ve 20 ev kısmen, Büyükläçin ve Kavaklıçiftlik köylerinde 3 ev temamen ve 7 ev kısmen hasara uğramış ve Büyükläçin köyünden Gülüzar Çalkaya evinin uçan divarından düşen taşla yaralanmıştır.

İskilipte: yeni yapılan Azmi Millî okulunun bacası çökmüş ve iki oda köşesinde çatlaklıklar husule gelmiştir.

Misakı Millî okulunun çatısından kiremitler fırlamış isede başkaca hasar olmamıştır. Bu kaza merkezinde 150 kadar da baca uçmuştur.

Osmancıkta: İnönü ve Gemici okullarının her ikisinde de mühim çatlaklıklar husule geldiğinden durumun tehlikeli görülmesine binaen fen heyeti tarafından yapılacak tedkikat sonucuna kadar bu iki okuldaki tedrisatın kesilmesine Vilâyetçe karar verilmiştir.

Bu kazanın Kargı köyünden Hasan Kara vereselerine ait iki katlı bina temamen yıkılmış evde bulunan Hasan kızı 13 yaşında Safiye ile Süleyman oğlu keza 13 yaşlarında Yunus Kara enkaz altında kalarak vefat etmişlerdir. Bunlardan başka bu evde kadın ve erkek 6 kişi de muhtelif yerlerinden yaralanmışlardır.

Bu köyde 5 i oturulamıyacak surette ve 80 ni de kısmen harap olmuş ev hasarı vardır.

Merkezde yalnız yeni Cezaevinin arka kısmile dahilî odalarda bazı çatlaklıklar husule gelmiştir.

Bunlardan insan zayiatı olan Lâçin nahiyesine Vilâyetçe derhal doktor ve ilâç gönderilmiştir.

MİLLİ İHTİFAL MÜNASEBETİLE

O, Nasıl Bir İnsandı?

Sevgili Atamızın ölümünün dördüncü yıl dönümünde Halkevimizde, onun çok aziz hatırasını andık, derin izleri gönüllerimizden hiç silinmiyen hatırasını anarken en temiz ve en yüksek heyecanlar içinde ürperdik. Bu konuşmayı, yedi Türk güzidesinin (*) eserlerinden yaptığımız iktibaslarla vücuda getirdik. Onun eşsiz şahsiyetini ve muazzam eserini anlamak yolunda yapacağımız her teşebbüs, gönüllerimizi ona daha ziyade ısındıracak, bizi ve sevgimizi ona daha ziyade lâyık kılacaktır.

Ortaokul Resim ve Yazı Öğ.

Reşat Eroğlu

***

Atatürkün payansız matemile heyecan halinde iken muazzam şahsiyetini tarife ve engin dehasını tahlile çalışmak... Bu, uçuruma düşen bir adamın zamanı kavramak teşebbüsüne benziyor. Zaten öyle bir şahikayı hangi adese hakkile temaşa edebilir? Fakat heyecanımız ve acimiz tam bir imkân vermese bile onu düşünmeliyiz, vasıflarını anlamağa ve hayranlığımızın sebep ve mahiyetini tahlile uğraşmalıyız. Duyduklarımızı bir şuur haline getirmek ve ona ebedî bağlılığımızı kuvvetlendirmek için böyle bir mürakaba lâzımdır, hattâ bir vazifedir. Sevgileri tahlil, gönüllerin zekâlara borcudur.

Büyük ve sevgili Atamızın ilk vasfı, bambaşka bir şahsiyet olmasıdır. Onu bütün fanilerden ayıran bu örneksizlik, bu hususiyet ve mümtaziyet, sımasının cizgilerinden, saçlarının ve gözlerinin renginden, bakışlarındaki hakimiyet ve nüfuza, sesinin tonundan konuşmasının nescine, hareketlerindeki kolaylık ve cevvaliyetten düşüncelerindeki çalakiye, muhakemelerindeki kudretten sezişlerindeki isabete, hislerindeki incelikten heyecanlarındaki taşkınlığa kadar uzviyet ve mâneviyete ait her safhada çok bariz bir surette görülürdü.

Onun kemâli, muhitinde klasik sayılmış ve örnek tutulmuş bir mükemmeliyet değildi. Vaktile pek akıllı ve bilgili olarak tanılan amirlerinin bu alev gibi genç subayı sezememiş ve kendisine karşı çok defa bir çeşit ihtiraz ve ihtiyat beslemiş olmaları bundandır.

Bu bambaşka yaradılışın neticesidir ki, O daima muhitinde mükemmel ve mütevazin tanılan insanların hepsinden ayrı ve üstün şeyler düşündü. Kimsenin

(*) Yakup Kadri KARAOSMANOĞLU, Yunus Nadi, Abidin DAVER, Falih Rıfkı ATAY, Fazıl Ahmet AYKAÇ, Hüseyin Cahit YALÇIN, İbrahim Alâattin GÖVSA.

hayaline uğratmadığı mefhumları bir düşünce haline koydu ve en cesur düşüncelerin müphem emellerini bir hakikat haline getirdi. O'nun manevî çapı, yalnız muhitindeki örneklerden ayrılmakla da kalmıyor.

Yaşadığı devir, dünyada müstesna devlet adamlarının yetiştiği bir zamana rastlar.

Rusya'da, İran'da eski Çekoslovakya'da, Almanya, İtalya ve nihayet Amerika'da, memleketlerinin ve yirminci asrın hayatında izler bırakacak şefler çıktı. Fakat bizim Atamızla onların hiçbirini mukayeseye imkân yoktur. Ona dünya tarihi içinde emsâl arıyanlar oldu. Hakkında ciltler neşreden ecnebî âlimler ve mütefekkirler arasında onun tarihteki benzerlerini bulmağa çalışanlar vardır. Fakat Atatürk, bir harp ve zafer kahramanı sıfatile, bir inkilâpçı, bir teşkilâtçı, zamanı kavrıyan ve uzağı gören gören bir devlet adamı olmak, nihayet içtimaî ve ilmî hadiselerin sıralarına erişen bir mütefekkir bulunmak bulunmak itibarile, bir çok cepheli şamil dehasının hususiyeti içinde galiba ebediyete kadar münferit kalacaktır.

O biçimli ve güzel başın zihin mekanizması üzerinde düşünürken dikkati ve hayreti çeken noktalardan biri de zekâsındaki seziş kudretidir, denebilir. Hayatını anlatır, hatıralarını söyler ve yazarken çok defa "ihtisas ettim„ tâbirini kullanmıştır. Onun lehçesinde asla bir iddia ifade etmiyen bu tâbir sadece tahmin etmek ve kestirmek mânasını anlatmak istiyor. Hangi hadiselerden nasıl neticeler aldığını görünce, bu seziş ve kestirişlerin ve o güzel dudaklardaki şeklile bu "ihtisas„ ların kudretine hayran olmamak mümkün değildir.

Klasik zekâ makinelerinin çoğu "tâ'lil„ yolile yürürler. Onlar için daima muayyen ve sabit esaslar vardır ve bunları hadiselere tatbik ederler. Böyle işliyen zihinler için evvelce mevcut umumî hükümlere ve kıymetlere bağlı kalmak pek tabiidir. Ne kadar iyi ve etraflı düşünseler zekâlarının işleyiş tarzı yeni fikir hamlelerine engel olur.

Kuvvetle söylenebilir ki, Atamızın zekâsındaki hususiyet bunun temamile aksi idi. Konuşmalarında ve yazmalarında zihninin daima «istikraî» bir yol takip ettiği görülür. Hayat hadiselerini toplar ve bunların neticelerine yine kendi ulaşırdı. Umumî hükümlere ve kendisinden önce mevcut esaslara ve kıymetlere bağlı kalmayışı, yeni kıymetler ve esaslar yaratması bundandır sanırız. Bir meseleyi müzakere ederken hemen daima etrafındakileri konuşturması, en basit olanlara bile sualler sorması da zekâsının bu işleyiş tarzını ifşa eden bir alâmettir.

Büyük zekâların hafıza bakımından mümtaziyetleri, dolgun olmalarından ziyade seçkin bulunmalarındadır, sanırız. Ve muhakkaktır ki, Atatürk'ün hafızası böyle idi. Bazı defa hayli yakın hadiseleri unuttuğu veya unutur göründüğü olurdu. Fakat bazı defa da en uzak ve en umulmaz teferruatı vuzuh ile tesbit ettiğine şahit olurdunuz. Demek ki onda hafıza mapinesi, faydası ve lüzumu mahdut şeyleri derhal atan ve ancak kuvvetli ve özlü esasları seçen mükemmel bir tasfiye cihazı halinde işlerdi.

Atatürk deniz gibi idi. Deniz pislik tutar mı? Deniz, göğsündeki süprüntüleri mavi dalgalariyle uzak kıyılara doğru iter. Bazı defalar sofrasında çok acayip insanlar da bulunduran Atatürk'ün onlara tahammül edişinin sırrını burada aramalıyız. O, bütün o insanlar arasında bir insan olmaktan çıkar, tabiatın ezelî unsurlarından biri haline girer ve insanî küçüklükler, insanî pislikler bunun yanında daha küçük, daha pis görünmekle beraber, O'nun safiyetine asla halel vermezdi; çünkü O nunla karışıp mezcolmazdı.

Yarın onların hepsi bir köşede kalacak, yarın onların hepsi unutulup gidecekti. Hiç deniz hatırlar mı? Denizin üstünde hiçbir şeyin izi kalır mı? Ulu, derin ve engin unsur daima kendine kâfi, daima kendisinden çıkıp, kendi kendisine dönen; kemmiyeti daima kendisine denk, kendi başına münzevî bir varlıktır. Ve bu varlığın tâbi olduğu kanunlar yine kendi tarafından konulmuştur. Âdeta, kâinat içinde bir ayrı kâinat gibidir.

Atatürk de insanlar içinde ayrı bir insandı. O'nu, ekseriyetin tâbi olduğu bir takım ahlâkî düsturlar ve içtimaî görenekler bakımından teşhise kalkışanlar bunun içindir ki, daima hata ve haksızlığa düşmüşlerdir. Atatürk, siyasî hayatında olduğu gibi hususî yaşayış üslûbunda da "niçeen„ idi. Yâni, devce bir tavır ve edası vardı. Âdet ve göreneklerdan müteessir olacak yerde, bilâkis, âdet ve görenekler üzerinde te'sir yapardı. Tarih boyunca bütün büyük adamlarda cemiyete karşı bir serkeşlik ve bir tâaddinin bazan tehlikeli olacak derecede şiddetli tezahürleri görülür. Nietzsche (Niçe), bu cins "üst insanlar„ı, daima hayır ve şerrin üstüne koymuş ve o suretle tetkik edilmelerin istemiştir. Mustafa Kemal de bu ölçü ile tetkik olunması lâzım gelen bir "üst insan„ dır.

O, son derece geniş fikirli ve geniş görüşlü idi. Ruhu ve fikri bir takım dar kalıplar içine sokmak ve iradeyi âdet, görenek ve ahlâkî düstür diye bir takım katılaşmış, paslanmış kayıtlarla nahak yere kötürümleşlirmek, hulâsa fertlerin hüviyetlerini herhangi bir zor ve tazyik ile örselemek O'nun engin vicdanının kabul etmiyeceği bir adaletsizlik ve mantıksızlıktı. Onun için, Mustafa Kemal. hiçbir zaman bir emir ve cebir adamı olmamış; arkadaşlariyle kendi arasındaki ihtilâfları, fikir münasebetlerini daima münakaşa ve ilzam yoliyle halletmek usulünü tercih etmiştir. Zaten bu usulle hatalarını bizzat kendilerine kabul ettiremediği muhaliflerini mağlup telakki etmez; onlarla daima yeniden münakaşa fırsatını arardı; tâ, kendi fikirlerinin samimî bir surette kabul edildiğini görünceye kadar...

Atatürk'ün bu münakaşa ve münazara merakı, onu, politikada çok tehlikeli teşebbüslere sürüklemiştir. Mecliste mevcut muhalefet cereyanlarını bizzat kendi eliyle tahrik ettiği gibi, bu cereyanlar kendiliklerinden kuruyup bittiği devrelerde de onu yeniden tesise çalışmıştır. kafasının içindeki her fikri, her niyeti, her maksadı, mutlaka yakın arkadaşlarından mürekkep hususî meclislerinde vuku bulan uzun münakaşa ve münakerelerden sonra tatbik sahasına çıkarırdı.

Onun içindir ki, kendi etrafında her vakit «Evet!» denilmesinden memnun olmazdı. Bunun aksine olarak, bazı inatçı iddiacıları, kendi düşüncesine tabantabana zıt fikirleri müdafaa ettirmekten hoşlanırdı. Bir akşam, böyle biriyle, küçük bir devlet memuriyle, şiddetle münakaşa etmişti ve enikonu öfkelenmişti. Sert ve sinirli bir tavırla konuşuyor, arasıra elini masaya vuruyordu. Muhatabı ise, bundan hiç müteessir görünmüyor, sükûnetle inadında ısrar ediyordu. Sofrada bulunanlar ona acıyorlar, istikbalini tehlikeye düşmüş sanıyorlardı. Halbuki bu küçük memur, bu hadiseden bir kaç ay sonra yüksek bir vazifeye tâyin edildi. Ondan sonra da meb'us oldu. Zira Atatürk bunun inatçılığına kuvvetli bir karakter manası vermişti.

Atatürk'ün asil yüreği pis tutmayan mâdenler gibi kin nedir hiç bilmemiştir. Devlet, millet ve inkılâp davalarındaki husumetleri ne kadar sert ve derin ise kendi şahsına ve hususî hayatına taallük eden meselelerdeki hiddetleri o derece hafif ve geçici idi.

—Sonu var—

Stok Yapmak Yasak!

1 Ay İçinde Stoklar Tasfiye Edilecek

Herhangi Bir Maddeyi Stok Yapanlar Mevcutlarını Beyanname İle Bildirecekler

Koordinasyon heyeti her türlü sanat ve ticaret erbabının faaliyet sahaları dışındaki maddeleri ve tüccar olmıyanların herhangi bir malı ticaret maksadile stok etmelerinin yasak edilmesine dair mühim bir karar kabul etmiştir. Dün yürürlüğe giren bu kararı yazıyoruz:

"Madde 1 — Millî Korunma Kanununun 25 inci maddesile Hükümete verilen salâhiyete müsteniden:

a) Her türlü sanat ve ticaret erbabının faaliyet sahaları haricindeki maddeleri stok yapmaları ve,

b) Tüccar olmıyanların her hangi bir maddeyi ticaret kasdile stok yapmaları menedilmiştir.

Madde 2 — Bu kararnamenin neşri tarihine kadar gerek faaliyet sahaları haricinde kalan maddelerden stok yapmış olan sanat ve ticaret erbabı ve gerek tüccar olmadıkları halde ticaret kasdile herhangi bir maddeyi stok yapmış olanlar işbu kararnamenin neşri tarihinden itibaren bir ay içinde stoklarını tasfiye etmedikleri takdirde bu bir aylık mühletin hitamını takibeden üç gün içinde malın nevini, miktarını, maliyet fiatını ve bulunduğu yeri gösteren bir beyanname ile ellerindeki stokları bildirmeye mecburdurlar.

Beyannameler mahallin en büyük mülkiye memuruna verilir. Bu makamlar aldıkları beyannameleri bir bordro ile Ticaret Ofisi Umum Müdürlüğüne gönderirler.

Beyannamelerde yazılı maddeleri değer pahası mukabilinde elkoyarak almıya Ticaret Vekâleti salâhiyettidir.„ 17-11-942 (Ulus)

M. Korunma Kanununda Değişiklik

Yeni Proje İle Kanuna 10 Yıla Kadar Hapis, 50 Liradan 100.000 Liraya Kadar Para Cezası Konuyor

Millî Korunma Kanununda bazı değişiklikler yapılacağını yazmıştık. Proje üzerinde yapılan tetkikler bitmiş ve buna son şekli verilmiştir. Değişiklik, tatbikatta görülen noksanların ortadan kaldırılmasını, ceza takiplerinin daha tesirli olmasını ve bugünkü iktisadî durum karşısında ceza müeyyidelerinin arttırılmasını esas tutmuştur.

TEŞKİLÂTTA ÇALIŞAN MEMURLAR

Projeye göre, Millî Korunma Kanunu gereğince kurulan teşkilât ve müesseselerin kadrolarında çalışanlar, barem ve bankalar baremi kanunları hükümlerine göre aldıkları maaş ve ücret tutarı ile tayin edildikleri kadrolardaki maaş veya ücret tutarı arasındaki farkı aylık maktu tazminat olarak alacaklardır. Bu teşkilât ve müesseselerin lağvi halinde benzeri bir vazifeye tayinlerine kadar lağvedilen teşkilât ve müesseseden almakta oldukları ücretler kendilerine aynen ödenecektir.

Bu kanuna, veya bu kanuna göre çıkarılan kararnamelerin tatbiki ile vazifeli daire teşkilât ve müesseseler memurları ve bu memurlardan bazılarına kendi işlerine ilâve olarak ayrı vazife verilebilecektir. Bu takdirde munzam vazife için kendilerine ayrıca 300 liraya kadar aylık tazminat verilebilecektir.

FATURA ve ETİKET

Toptan, yarı toptan ve perakende ticarette tacir sıfatını haiz hakikî ve hükmî şahıslarca yapılan alım ve satım muamelelerinde satılan mal için satıcı tarafından fatura verilecektir. Bu faturaların alıcı tarafından muhafazası mecburidir. Dükkân, mağaza, ticarethane veya satmak maksadile mal konulabilen yerlerde ve pazar yerlerinde perakende veya toptan satışa arzedilen mallara cinsi ve fiyatı gösterir etiket veya işaret konulacaktır.

Fiyatların veya talibin artmasına saik olacak her türlü neşriyat ve resim yasaktır.

Hükûmet, hususî şahıslara ait ardiye ve depo ücretlerini, tahmil ve tahliye ücretlerini tayin edebilecektir. Bu suretle tayin olunan ücretten fazla ücret alınamıyacaktır.

Fazla saatle çalışmaya riayet etmiyenler, etiket ve fiyat listesi koymak mecburiyetine riayet etmiyenler, Hükûmetçe tesbit olunan zeriyat kararlarına aykırı gelenler 100 liradan 5000 liraya kadar, tekerrüründe 500 liradan 10.000 liraya kadar para cezasile hükmolunabilecektir. Sanayi ve maden müesseseleri hakkında Hükûmetçe istenilen malumatı vermiyenler ve alınan kararlara aykırı gelenler, ihraç satışlarının şekil ve şartları hakkında alınmış kararlara riayet etmiyenler 500 liradan 5000 liraya kadar, tekerrüründe 1000 liradan 10.000 liraya kadar para cezası hükmolunacaktır.

HAPİS ve AĞIR PARA CEZASI

İthal ve ihraç maddelerinin tesbit edilen fiyatlarına riayet etmiyenler bir aydan bir seneye kadar hapis ve tesbit edilen ithal ve ihraç fiyatları ile satışın veya mübayaanın yapıldığı fiyatlar arasındaki fark tutarının 20 misli ağır para cezasına mahkûm edileceklerdir. Bu ceza tekerrüründe iki kat olacaktır.

Salâhiyetli memurlar tarafından istenilen malûmatı vermiyen, vesika ve defterlerini göstermiyenlerden 100 liradan 1000 liraya kadar, tekerrüründe 500 liradan 5000 liraya kadar ceza alınacaktır.

ÇALIŞMAYANLARA CEZA

Sanayi ve maden müesseselerile diğer iş yerlerindeki hizmetlerini mazeretsiz bırakanlar, muattal sanayi ve maden müesseselerile işyerlerinin işletilmesi kararına riayet etmiyenler, bu müesseselerle un değirmenlerine ve un fabrikalarına elkonarak işletilmesi kararına aykırı hareket edenler, taşıtların seyriseferleri ve cüretleri ve çalıştırmaları hakkındaki kararlara riayet etmiyenler, hububat ekmek ve ektirmek hakkındaki kararlara riayet etmiyenler birinci defasıda 100 liradan 10.000 liraya, tekerrüründe iki kat ceza vermekle beraber bir aydan bir seneye kadar hapsolunacaktır.

HÜKÛMET KARARINA MANİ OLANLAR

Hükûmetçe yapılan mübayaaya mümanaat eden ticari kredilerin tahdit, tayin ve men'ine ait kararlara riayet etmiyen millî müesseseler 3000 liradan 50 bin liraya kadar para cezasına, tekerrüründe 6000 liradan 100.000 liraya kadar para cezasına mahkûm edileceklerdir.

EL KONAN MADDELERİ VERMİYENLER, KAÇIRANLAR

Elkonulan maddeyi ve yardımcı malzemeyi teslimden imtina edenler, saklıyanlar, kaçıranlar, saklamıya, kaçırmıya teşebbüs edenler, ve bunlara bilerek yardım edenler 250 liradan 100.000 liraya kadar para cezasile mahkûm edilmekle beraber malları ve o mal cinsinden bakiyelerin musaderesine hükmolunacaktır. Memnuiyet hilâfına ve ticaret kastiyle imalat yapan ve satanlar 100 liradan 1000 liraya kadar, tekerrüründe 500 liradan 5000 liraya kadar cezaya mahkûm edileceklerdir.

STOK YAPANLAR

Halkın ve Millî Müdafaanın kat'î ihtiyacı olan zarurî maddeler hakkında alınan stok kararlarına riayet etmiyenler 500 liradan 5000 liraya, tekerrüründe 2000 liradan 50000 liraya kadar cezalandırılacaklardır.

Tesbit edilen mikdarlar üstünde sanat ve ticaret erbabından stok yapanlar, ticaret ve sanat erbabından faaliyet sahaları dışında stok yapanlar, tüccar olmıyanlardan her hangi bir maddeyi ticaret maksadile stok yapanlar 1000 liradan 10000 liraya, tekerrüründe 5000 liradan 50000 liraya kadar para cezasile ve ayrıca 1 seneden 5 seneye kadar hapis cezasına mahkûm edilebileceklerdir.

Herhangi bir maddenin Hükûmet tarafından tesbit edilecek şahsî ihtiyaçlar üstünde biriktirenler 50 liradan 1000 liraya, tekerrüründe iki misli para cezasına ve ayrıca 3 aya kadar hapis cezasına mahkûm edileceklerdir.

MEMNU FİİLLERİ YAPAN ve YARDIM EDENLER

Memnu fiillerden herhangi birini işlemiye teşebbüs edenler ve bu fiillere bilerek yardım edenler, yaptırılanlar 2000 liradan 100000 liraya kadar para cezasına ve 3 seneden 10 seneye kadar hapse mahkûm edileceklerdir.

HABER VERENLERE MÜKÂFAT

Memnuiyete aykırı yapılan işleri haber verenlere bulunan malın tamamının bedeli veya menfaatin tamamı suçludan alınarak verilecek ve haber verenin ismi gizli tutulacaktır. Hakikî ihbarda bulunmıyanlar memnu fiilin azamî cezasiyle cezalandırılacaklardır.

VURGUNLA MÜCADELE HEYETLERİ

Her valilikte ve lüzum görülecek kaza merkezlerinde 3 üyeden mürekkep birer ihtikârla mücadele heyeti kurulacaktır. Bu üyelerden ikisini belediye encümenleri üyeleri arasından veya dışardan seçeceklerdir. Üçüncü üye Adliye Vekilliğince seçilecektir. Bu heyetler sekiz günde kararlarını verecekler ve bu kararlar kat'i olacaktır. Heyetin resen cezalandıracağı suçlulara 50 liradan 00 bin liraya kadar para cezası ve dükkânlarının, mağaza ve imalâthanelerinin bir aydan bir seneye kadar kapatılması cezasını verebilecektir. (Ulus)

Evimize Düzen Verirken

Farih Rıfkı Atay

— Baş yazıdan artan —

da esrarlı bir varlık değildir.; hepimiz devletten bir parçayız, ahlâkımızla, şuurumuzla, aklımızla, hissimizle onu biz yapıyoruz. O bizden yuğurulma bir nizamlaşmadan ibarettir. Hepimiz, fert fert, harp ekonomisinin, millî müdafaa ekonomisinin, hürriyet ve istiklâl politikasının sahibiyiz, vazifelisiyiz, mesulüyüz. Hırstan azanlar, ne yaparlarsa yanlarına kâr kalacağını sananlar, vazife ve mesuliyeti ve ahlâkı kendilerinden başkalarının taşıyacağı yük gibi telâkki edenler aldanıyorlar: büyük halk yığınları âmme menfaati koruyucularının tedbirleri ile beraber olacaktır.

Hattâ sade harbi değil, evimize düzen verirken, nice buhranlarla birlikte gelip çatacak olan ve tabii bir hale kaç yıl içinde kavuşacağı belli olmıyan korkunç harpsonrasını da düşüneceğiz. Barış çanı çalar çalmaz limanların gemilerle dolacağını, piyasaların sevinçten biribirini kucaklıyacağını ithal ve ihraç ticaretlerinin gümrüklerde hemen koklaşacağını zannedenler gene gaflettedirler. Barış sadece yaranın kanını dindirecek, fakat hastayı yataktan kaldırmıyacaktır. Harbin yeryüzünde neler yıktığını, nasıl nizamları altüst ettiğini, nasıl muvazenesizlikler yarattığını harpsonrasında göreceğiz. Millî çalışma kudretimizi, biz de yıllarca seferber tutmak zorunda kalacağız. Hakikatı görmek, tehlikeyi görmek, vazife ve mesuliyeti görmek, ahlâkçı ve realist bir disiplin içinde, bütün dünya milletleri ile beraber bizim de, harp dışı kalsak da harbiçi olsak da geçirmekte olduğumuz millî varlık imtihanını başarma gayesinden başka her kaygıyı bir tarafa bırakmak, iyi ve uyanık vatandaşlığın başlıca hassaları olarak kalmaktadır. (Ulus)

Tapu Sicilli muhafızlığından

Cerit koyünün eşme kırarı mevkiinde bir kıt'a tarla Burunsuz oğullarından Ahmet oğlu Ahmedin kırk senevi mütecaviz senetsiz ve hissiz tasarrufunda olduğundan bahsile veresesi tarafından intikalen tescili talep edilmektedir. Bu gayri menkulün mahallen keşif ve tahkiki için 6.12.942 günü saat 10 tayin kılınmış olduğundan bir hak veya tasarruf iddiasında bulunanlar varsa evrakı müsbitelerile beraber mahallinde memura veya daha evvel Çorum tapu sicilli muhafızlığına müracaatları ilân olunur.

DAİMİ ENCUMENDEN

Kilo	Muhammen B. Lira	Kr.	Muvakkat Te. Lira	Kr.	Cinsi
4000		60	178		Koyun eti
5000		30	112	50	Sığır eti
7500		25	143		Yağı alınmamış süt
6000	1	3	47		Ayvalık Sabunu
50 Ton		2	75		Meşe odunu
120 Ton	32		287		Çeltik maden kömürü

1 — 6-11-942 Tarihinden itibaren açık eksiltme müddeti on gün uzatılan Memleket hastanesinin yukarıda cins, miktar ve muhammen bedelleri yazılı 6 kalem erzak ve levazımına bu defa da alıcı çıkmadığından bir ay içinde pazarlıkla muamelesi temamlanmak üzere açık eksiltme müddeti uzatılmıştır.

2 — Şartnamelerin her gün Encümen kaleminde görülebilir.

3 — İsteklilerin bu müddet içinde teminat makbuzlarile Vilâyet Daimi Encümenine müracaatları ilân olunur. 2 4

Doğumevi Başhekimliğinden

1 — Çorum doğum ve çocuk bakım evi çatısının yandığı sırada yanan ve hasara uğrayan elektirik ve su tesisatile kapu, pencere, yağlı boya vesair işlerin yapılması için 16-10-942 tarihinden itibaren 15 gün müddetle açık eksiltmeye konulmuş, bu müddetin hitamı olan 2-11-942 pazartesi günü Sıhhat dairesinde toplanan eksiltme komisyonuna müracaat eden kimse bulunmadığından mezkür tarihten itibaren 10 gün temdit edilmiş, bu müddetin de hitamı olan 11-11-942 çarşamba günü saat 15 te keza Sıhhat Müdürlüğünde toplanan eksiltme komisyonuna bir talipten başka müracaat eden kimse bulunmadığı ve bunun da yapacağı fiat komisyonca haddi layık görülmemiş olmakla 11-11-942 tarihinden itibaren bir ay içinde pazarlıkla verilmesine karar verilmiştir.

2 — Mezkûr tamirat vesairenin bedeli keşfi 4314 lira 30 kuruş olup muvakkat teminat 333 lira 61 kuruştur.

3 — Bu işe ait evrak şunlardır.

A - Keşif hulasa cetveli
B - Eksiltme şartnamesi
C - Mukavelename

İstekliler bu evrakı her gün Doğum evinde görür ve alabilirler.

4 — Pazarlık Sıhhat ve İçtimai Muavenet Müdürlüğünde teşekkül edecek olan komisyonda yapılacaktır.

İsteklilerin yukarıda yazılı muvakkat teminatını 942 yılı ticaret odası vesikası ile nerelerde iş yapmışlar ise oranın vesikasını hamilen müracaatları ilân olunur. 2-4

P. T. T. Umum Müdürlüğünden

Muvazzaf askerlik hizmetini ifa için idareden ayrılan ve fili hizmetlerini ikmal eden P. T. T. memurları müracaatları halinde derhal tavzif edileceklerinden Vilâyet P.T.T. Müdürlüklerine ve Umum Müdürlüğe müracaat eylemeleri lüzumu ilân olunur. 1-3

Daimi Encümenden

1 — 20-10-942 tarihinden itibaren açık artırma müddeti 10 gün uzatılan milkiyeti hususi idareye ait sinema binasının 1-11-942 den 1-11-943 tarihine kadar olan icarına bu defa da alıcı çıkmadığından 2 11-942 den itibaren bir ay içinde pazarlıkla muamelesi tamamlanmak üzere açık artırma müddeti uzatılmıştır.

2 — Senelik muhammen kira bedeli 300 liradır.

3 — Muvakkat teminat 22 lira 50 kuruştur.

4 — Şartnamesi her gün Encümen kaleminde görülebilir,

5 — İsteklilerin bu müddet içinde teminat makbuzlarile Vilâyet Daimi Encümenine müracaatları ilân olunur. 4 4

Mecidözü Sulh Hukuk Hakimliğinden

Müddei Elvançelebi köyünden Ethem Otlamaz karısı ve Osman kızı Ayşe Otlamazın müddea aleyh Kırıkkalede Askeri Lise mektebinde Mecidözünün Elvan çelebi köyünden Ethem oğlu Ethem Otlamaz aleyhine Mecidözü Sulh hukuk mahkemesine kendisile iki çocuğuna ayda yirmi lira nefaka verilmesi hakkında açtığı davanın cari muhakemesinde : müddea aleyhin gösterilen adreste bulunmamasından ve mahalli ikameti meçhul kalmasından hukuk usulü muhakemeleri kanununun 142 ve müteakip maddeleri hükmünce ilânen tebligat icrasına karar verilmiş ve muhakeme 15-12-942 salı günü saat 10 a bırakılmış olduğundan yevmi mezkürde mahkemeye gelmediği veya vekil göndermediği takdirde mahkemenin gıyaben devam edeceği malum olmak üzere keyfiyet davetiye makamında ilân olunur.

Çorum Valiliğinden :

1 — Kapalı zarf usulile yapılan eksiltmede istekli çıkmamasına binaen Vilâyetimizde yapılacak olan Bölge Sanat Okulunun eksiltmeye konulması 30-11-942 pazartesi gününe kadar uzatılmıştır.

2 — Yapılacak inşaat 12933 lira 60 kuruştur.

3 — İhale 30-11-942 günü saat 15 de Çorum Masrif Müdürlüğünde yapılacaktır.

4 — İsteklilerin icab eden evrakı müsbitelerile birlikte komisyona tekliflerini bir saat önceye kadar vermeleri lâzımdır.

5 — Teminat bedeli olan 970 lirayı malsandığına yatıracaklardır.

6 — Buna ait keşifname ve şartnameyi her zaman okuldan alabilirler.

İskilip Ticaret ve Sanayi Odası Mümessilliğinden

Kazamızın kadınlar pazarı mevkiinde ucuz satış evi unvanı altında kurulan kollektif şirketi 15-9-942 tarihinde kanunu ticaretin 42 inci maddesi mucibince sicilli ticaretin 104 sayısına kayıt edildiği ilân olunur.

Tapu Sicilli muhafızlığından

Esası Nisan 291 tarihli yoklama kaydine istinat eden ilice mevkiindeki bir kıt'a bağı Sinan oğullarından Hüseyin İsmail 32 sene evvel Taybilli oğullarından Osman oğlu Nuriden meyanede satın aldığından bahsile namına tapulatmak ve şahsı ahara satış yapmak istediğinden mezkûr iddianın tahkiki için 4-12-942 günü mahalline memur gönderileceğindenbu hususta bir hak iddiasında bulunanlar versa keşif günü mahallinde bulunacak memura veya daha evvelTapu İdaresine ellerinde müsbet vesikalarile müracaatları ilân olunur.

Zayi Tasdikneme

1331 Senesi İskilip Rüştiye mektebinin ikinci sınıfından aldığını tasdiknameyi zayi ettim. Yenisini çıkaracağımdan eskisinin hükmü yoktur.

İskilip: Fevkani namdiğeri Sakarya M. Lutfullah oğullarından Mehmet oğlu Mustafa Kacı No. 85

Zayi Şahadetname

Çorumun İstiklâl ilkokulu son sınıfından aldığım şahadetnameyi zayi ettim. Yenisini alacağımdan eskisinin hükmü yoktur.

Çöplü M. Mustafa kızı
Saniye Karagöz

BUĞDAY SATMIŞLAR

C. Müddei Umumiliğinden:

Merkezi kazanın yüzde yetmiş beş borçlandıkları buğdayları ödemediği halde başkasına hububat satmaktan dolayı Milli Korunma Kanununun 21 - 55 - 2 ve ceza kanununun 59 uncu maddelerine tevfikan 20 şer lira 80 ner kuruş ağır para cezalarına mahkûm edilen Çorumun Buluz köyünde ikamet eden Damar oğlu Hacı Ömer Damar ve Nuri Damar ve Ali oğlu Ali Kılıç ve Hüseyin haklarında verilen 30-9-942 tarihli işbu mahkûmiyet kararı iktisabı katiyet etmiş olduğundan karar veçhile ücreti de maznunlardan alınmak şartile karar hulasasının mahalli gazete ile neşir ve ilânına karar verilmiş ve küküm katileşmiştir.

İHTİKÂR MAHKÛMU

C. Müddei Umumiliğinden:

7.11.1942 Günü Çorumda pazar yerinde 175 kuruşa satılması icabeden bir adet telis çuvalının tanesini dört liraya satmak suretile Milli Korunma Kanunu hükümlerine muhalefeten suçlu Çorumun Gülâbibey mahallesinden Yeşil oğullarından İbiş oğlu 1292 doğumlu çarşıda Halkevi civarında dükkâncı bulunan Feyzullah Yeşilin suçunun subutuna binaen Korunma Kanununnn 32 delaletile 59 - 3 numaralı bendine tevfikan ve ceza K, 56 ıncı maddesi mucibince tenzilen 50 lira ağır para cezasile tecziyesine, 15 gün müddetle dükkânının kapatılmasına ve bu müddet içinde ticaretten menine ve hüküm katiyet kesbetmesini müteakib ücreti maznundan alınarak hulasatan neşir ve ilânına ve kapanma hükmünün dükkâna ilsakına ve 7 adet çuvalın müsaderesine ve bedelleri olan 28 liranın jandarma İsmaile iadesine mütedair 8.11.1942 tarihinde verilen karar iktisabı katiyet etmiştir,

Çorum Sulh Hukuk Hakimliğinden

Kadife oğlu İsmail kızı Şükrüyenin ikame eylediği 265 lira alacak davasında müddeaaleyh Kunduzhan M. Kadife oğlu İsmail kızı Feridenin ikametgâhı meçhul olduğundan Çorum gazetesile ilânen tebligat icrasına karar verilmiş olmakla muhakeme günü olan 25.12.942 tarihinde mahkemede hazır bulunması tebliğ makamına kaim olmak üzere ilân olunur.

Zayi Şahadetname

Gazipaşa ilkokulundan aldığım mezuniyet şahadetnamemi zayi ettim. Yenisini alacağım eskisinin hükmü yoktur.

Yeniyol M. H. Recep Sokak
Emine Kümbül

KURULUŞ TARİHİ : 1921

İDARE YERİ

Vilâyet Matbaası

ÇORUM

- HER HAFTA ÇIKAR VİLÂYET GAZETESİDİR -

YİL: 21 — No. 1153

Çarşamba

2 - İlkkânun - 1942
Nushası - 3 - kuruştur

Yeni Kısıntılar ve Tasarruflar

Falih Rıfkı ATAY

"1943 Yılında hayat, çok daha güç ve çetin olacaktır. Geçim şartlarımızda radikal değişiklikler yapmak zorunda kalacağız!„ Birleşik - Devletlerin salâhiyetli adamlarından biri, kendi vatandaşlarına bu haberi verdikten sonra, 1943 te, milyarder ailelerinin hizmetçisiz, aşçısız, bahçıvansız ve şoförsüz kalacaklarını,parklarına, bahçelerine kendileri bakacaklarını, birden fazla otomobilleri ile yatlarını hükümete vereceklerini, deniz kenarı tatillerinden ve pahalı seyahetlerden vaz geçeceklerini söylemektedir: "Bütün bunlar hoş şeyler değilse de, hüriyetimiz için pek mutedil bir fiattır!„

Yılda 5 ile 10 bin dolar arasında kazananlar, tek arabalarını da garaja çekecekler. Çünkü hükümet, harp faaliyetlerine yaramıyan hiç bir iş için yeni lâstik vermiyecektir. Ev hanımı bütün işleri kendi görecek, efendi eğer iki kostüm yaptırabilirse bunu bahtiyarlık sayacak. Likör fabrikaları harp işleri için çalıştığından, yemekten önce bir iki koktel almaktan kendini mahrum edecek. Yılda 2.100 ile 3.500 arasında kazanan aileler ise, artık yaya yürümeğe alışacaklar, mutfaklarında sınıkı bir tasarruf yapacaklar, hükümet piyasadaki stokları ordular için toplıyacağından, kutu konservelerini çok dikkatle harcıyacaklar!

Bu fıkraları aldığımız dergi, Amerikada maaşlar pek az arttığı halde, bilhassa yiyecek fiatlarının çok yükseldiğini de yazmaktadır.

Bütün dünya, darlık ve pahalılık içinde, yalnız keyiften zevkten ve alışkınlıklardan değil, en tabii ihtiyaçlardan fedakârlık istiyen bir kısıntılar yolu tutmuştur. Verğiler alabildiğine artmış, kazançlar alabildiğine eksilmiştir. Nüfusunun dörtte birine otomobil düşen Amerikada milyarderlerin nihayet şoförsüz bir otomobil bulabilmeleri, gerek endüstri gerek toprak ürünleri kendine değil, cihana yeten ve hayat standardının en yüksek haddine vardığı bu memlekette yiyecekten, içecekten, giyecekten, kullanacaktan bu kadar kısmak ne demektir, düşünebiliriz.

Avrupa kıtası milletlerinin hali ise, tam mânasile, yamandır : burada daha geçen yıl geçim şartları, tam bir mahrumluk şartları idi. Şimdi bunlardan da fedakârlık istenmektedir. İsviçre üşüyor. Başlıca ziraat memleketlerinden Macaristan ekmek tayınını yeniden azaltmıştır. Geçen kış Paris'in büyük apartmanlarında mutbağa toplanarak ısınmağa çalışan ailelerin bu yıl ne yapacaklarını bilmiyoruz. Yarı açlık ve evde palto ve şapka ile oturmak birçok memleketlerde kimseye garip bile görünmez olmuştur.

Öyle sanıyoruz ki gece yarısından sonra niçin lokantalarda kalamadığımızdan yahut, otomobiller ve tramvay durakları seyrekleştiği için ne diye birçok defalar yaya yürüdüğümüzden şikâyet etmiyeceğiz. Kömürü ve her şeyi tasarruf edeceğiz. Ve bütün vatandaşların bu sıkıntısından hiç kimsenin menfaatlenmesini hoş görmiyeceğiz. Stokçular, vurguncular, elaltı tüccarları, akıllarına gelmiyen âkıbetlere uğrıyacaklardır. Vatandaşlara yüklediğimiz mahrumiyetler ve fedakârlıklar arttığı kadar, kara pazarcılara karşı insafımız azalacaktır.

Hükümetin ancak mümkün olanı yapacağını, ve kendisinden mümkün olmıyanı istemek hakkımız olmadığını düşüneceğiz. Gözümüz önünden gitmemek gereken tek şey, şeref ve istiklâlimiz zedelenmeksizin, bu korkunç faciayı atlatmaktır. Buna muvaffak olursak, bütün çektiklarimizin, başka milletlerin ödedikleri yanında sıfır olduğunu göreceğiz. İş, bu hakikatları iyice anlamakta, fikirle,. hisle ve ahlakla onların isterlerine uymaktadır. (Ulus)

Vilâyetin Yeni U. Meclis Azaları

25 11-942 Çarşamba günü Vilâyetin her tarafında Vilâyet Umumî Meclis aza seçimi muvaffakıyetle sona ermiş ve her yerde Parti namzetlerine söz birliğile rey verilmiştir.

Bu seçimde, merkez ve kazalarda kazanan umumi meclis azalıklarının asıl ve yedeklerini aşağıda yazıyornz.

Çorum merkez kazası: Necmettin Duran, Nazmi Tombuş, Mustafa Bayrak ve Naim Atalayasıl; Ahmet Tütüncü, Şevket Davut, Sıddık Eken yedek azalıklara.

İskilip: Şakir Aka, Abdurrahman İstanbullu, Tahir Uysal, Hamza Şahin asıl; Emin Köse, Hüseyin Yalçın, Sadık İstanbullu, Ahmet Akın yedek azalıklara,

Sungurlu: Hidayet Öncü, Haydar Tarhan, Osman Diler, Emin Besler asıl; Mustafa Tarhan, Mehmet Özhaznadar, Veli Terzi oğlu, Ali Tütüncü yedek azalıklara.

Mecidözü: Bedri Tüzün, Ziya Üçüncü, Kadir Sönmez, Halil Ceyhan asıl azalıklara,

Osmancık: Kâmil Kaplan, Ali Akdağ, Mehmet Çetin, asıl; Abdullah Darende, Mustafa Danışkan, Haydar Kütük yedek azalıklara.

Alaca: Nuri Kafkas, Abbas Erdoğan, Behçet Durukan asıl azalıklara söz birliğile seçilmişlerdir.

ÇORUM : Vilâyetin imar ve inkişaf ve kültür alanında ilerlemesi için dört yıl fikir, mutalea ve çalışmalarından büyük faydalar beklediğimiz Sayın Umumî Meclis Azalarına şimdiden başarılar diler ve kendilerini tebrik eder.

O, Nasıl Bir İnsandı?

Bu yazı serisi, 7 Türk gözdesinin eserlerinden yapılan iktibaslarla vücuda getirilmiştir : Yakup Kadri KARAOSMAN OĞLU, Yunus Nadi, Abidin DAVER, Falih Rıfkı ATAY, Fazıl Ahmet AYKAÇ, Hüseyin Cahit YALÇIN, İbrahim Alâattin GÖVSA.

Resim ve Yazı Öğ. Reşat EROĞLU

— Geçen sayıdan artan —

Mustafa Kemal, bütün manasile feleğin çenberinden geçmiş, hayatın binbir türlü cevri, cefası içinde pişip ermiş bir adam olduğu için insanların zaaflarını herkesten iyi biliyor ve bunlara kızmaktan ziyade acımak lâzımgeldiğine inanıyordu. Sinirleri, bütün hayata ve hadisata karşı gergin birer anten gibi en küçük ihtizazları bile derhal zapteden ve derin akisler uyandıran âzamî bir hassasiyet taşırlardı. O ne kadar çok duyan, ne kadar ince hisseden bir fıtrattı yarabbi! Bir heykel gibi, bir âbide gibi adam çok defa küçük bir çocuk, fakir ve ihtiyar bir köylü karşısında engin bir rikkat ve merhamete düşerdi. Bazı defa herkesi kayıtsız bırakan hazin bir ses dalgası o güzel mavi gözlerin nemlenmesine sebep olabilirdi. Acımak... Atatürk'te bu hassanın ne kadar derin olduğunu belki bilmiyenlerimiz vardır. Çünkü devlet ve millet şefliği vazifesini herşeyin üstünde tutan bu insan, ammeye, yüreği yufka bir adam manzarasile görünmek istemezdi. Buna rağmen çok defa, bir arkadaşın ölümüne saatlerce höngür höngür ağladığını, bir kurban kesme merasiminde boğazlanan hayvanın depreniş-lerini görmemek için başını çevirdiğini ve harp sahalarında düşman cesetlerine gözleri sulanarak baktığını yakından görenler vardır.

Zarurete düşmüşlerin imdadına her gün yeni bir hız vermektedir. Şimdiye kadar olan bu çalışmalarına ek olarak bu kerre de Matamatik ve Yazı kursları açmıştır. Yeni açılan bu kurslardan epiyce yekün dutan genç vatandaş faydalanmaktalardır.

Sevinçle öğrendiğimize göre, yine şehrimiz Halkevi idare heyeti yerinde ve takdire değer bir karar daha almış bulunuyor. Bu karara nazaran, halihazır buhran yüzünden geceleri evinde okuyup yazma imkânını bulamıyan orta ve diğer okullular için Halkevinde tenvir ve teshini Evce temin edilecek bir daire ayrılmış ve her gece 4 saat açık bulundurulacak olan bu daire de nöbetçi bir öğretmenin nezaretinde gençlerimizin derslerini yapmalarına imkân verilmiş olacaktır.

Zelzele Felâketzedelerine Yardım

21-11-942 Cumartesi günü vukubulan yer sarsıntısında hasar görmüş olan yurddaşlarımıza Vilâyetçe alınan ilk yardım tedbirlerine ilâveten Kızılay Umumi Merkezince de önemli yardımlar yapılmağa başlandığı memuniyetle haber alınmıştır.

HALKEVİ ÇALIŞMALARI

3 YER SARSINTISI DAHA OLDU

30-11-942 Pazartesi akşamı saat 21 ri 25, 40, 50 dakika geçe 3 yer sarsıntısı olmuştur.

Bunlardan 21 ri 40 geçe olan çok şiddetli ve diğer ikisi hafif geçmiştir.

Bu güne kadar insan ve sair surette hiç bir hasar haberi verilmemiştir.

na yetişmek, yakından tanıdığı kimselerden hasta olanların tedavisine yardım etmek, hattâ, bazı ailevî geçimsizliklerden muztarip ahbaplarının maddî ve manevî müşküllerini halle çalışmak hemen her günlük meşgalelerini teşkil ederdi.

Heyecanları o derece kuvvetli idi ki, onların bazı memleket buhranlarında birer sel gibi taşmamış olmasına ancak Atatürk'e mahsus o yüksek irade kudreti hâkim olabilmiştir. Tahmin edilebilir ki, ruhî hayatının bir çok safhaları heyecanlarile iradesinin boğuşmaları şeklinde mütemadî bir iç mücadelesi halinde geçti. Gözlerinin hiçbir zaman yorgun olmaması, hareketlerinin daima cevval ve pürhayat bulunması mütemadî hareket halindeki ruhunun, daimî vecdinin nişaneleridir.

Her hareketi mantıkî bir muhakemenin, uzun hesap ve kitapların mahsulü olan ve mutlaka bir siyasî sebebe dayanan Mustafa Kemal, dostluk ve insanlık bahsinde yalnız kalbinin sesini dinlerdi ve imdadına koştuğu kimsenin ıztırabı üstüne bir ana baba şefkatile eğilirdi.

Şan ve şevketleri, azamet ve kudretleri ile insanların gözlerini kamaştırmış ve saygı ve hayranlık hislerile doldurmuş nice büyük adamlar vardır ki, hususî hayatlarına nüfuz ettiğimiz veya insanlık taraflarını yakından tetkike başladığımız vakit bizi derin bir hayal kırgınlığına uğratırlar. Bunların her birinde öyle zaaflar, öyle bayağılıklar, öyle küçüklükler, zavallılıklar veya öyle herkese benzer taraflar keşfederiz ki, tarihe bıraktıkları yüksek eserlerin sahipleri acaba gerçekten kendileri mi idi diye şüpheye düşeriz.

Atatürk'te mesele tamamen bunun aksinedir. Onun harimine girdiğimiz zaman, bütün yaptığı büyük işlerin izahını bizzat kendi şahsında buluruz. Eserindeki harikulâde ve fevkalbeşer üslûpla kendi yaşayış tarzındaki harikulâdelik, kendi hayat üslûbundaki fevkalbeşerlik o kadar birbirine karışmıştır ki, birini öbüründen ayırmak imkânsızdır.

Atatürkün insanlık eb'adını, sair faniler için kullandığımız ölçülerle ölçmemizin imkânı olmadığını önce de belirtmiştik. Hangi psikolojik tahlil sondası onun ruhunun derinliğine varabilir? Varsak bile ne anlıyabiliriz? Denizin dibi, yeryüzünde görmiye alıştığımız, isimlerini bildiğimiz mahlûklardan büsbütün başka esrarengiz varlıklarla meskûn bir acayip biyoloji âlemidir. Atatürk'ü mademki genişlik bakımından denize benzettik, derinlik bakımından da ondan başka bir şeye benzetemeyiz ve baş döndürücü, göz kamaştırıcı denizaltı uçurumlarında onun sevkitabiilerinin garip timsallerini buluruz. Bunlar, içinde yaşadığımız hayat zümresinin kanunlarına tâbi olmadıkları için bizce daima yarı meçhul kalacaklardı.

İşte Atatürkün ruhu böyle bir âlemdi. Denebilir ki, daima, kendine hâkim, ihtilâçsız ve işmizassız görünüşünün altında, ruhunun derinlikleri, sessiz ve sinsi ihtilâllerle, boralarla, fırtınalarla çalkanıp durmakta idi. Kim bilir, belki, bize hiç faşetmediği bir sırrı, korkunç bir sırrı, bir ıztırabı vardı ki, onu, ne harp meydanlarının kanlı hengâmeleri, ne zafer toplarının sağır edici tarakaları, ne bir ülkeyi yeniden varediş cehdi; ne de hiç bir faniye nasip olmamış şan ve şeref, ikbâl ve şevket şenlikleri bir türlü teskine muvaffak olamıyordu.

Bu doymak bilmez gönül, bu şahlanmış irade, bu çağlayan enerji; her an yeni bir zafer heyecanına susamış bir halde idi; her an yeni bir (şey) yaratmak istiyordu. Her an deveranın seyrine kendi kalbinin temposunu hâkim kılmak arzusu ile tutuşuyordu. Bütün bunların üstünde başka bir ihtirası daha vardır ki, o da, Türk milletini bir hamlede diğer bütün milletlerin önünde yürür görmekti. Geceleri bunun için uyuyamazdı. Zehirden bunun için medet umardı. İçmek... Onu yakıp kavuran bu iştiyakı, hiç değilse bir lâhza olsun, tatlı bir rüya haline kalbediyordu.

Atatürk, mes'ut bir adam değildi. Beşeriyetin mâkûs mukadderatını değiştirmek, imkân dünyasının hudutlarını kendi hudutsuz hulyalarına göre genişletmek istiyen bütün ideal fedaileri, bütün gerçek kahramanlar ve gerçek evliyalar gibi bedbaht ve mustaripti. Zira, "hakikat„ ile "hayal„'in, "irade„ ile "imkân„'ın dinmek bilmiyen ezelî muharebesi bütün şiddetile O'nun ruhunda cereyan ediyor, O'nun ruhunu kasıp kavuruyordu.

O, nasıl bir insandı? Denizden bir damla bile olmıyan böyle sözlerle o küllî kudretin zerresini dahi anlatmıya imkân var mı?

ONUN ŞAHSİYETİNDEN VE DEHASINDAN MUHTELİF GÖRÜNÜŞLER

Atatürk, hitabet itibariyle Türk edebiyatında mühim bir mevkie ve hususiyete sahiptir. Derinliklerden ve maveradan geliyormuş hissini veren madenî ve keskin bir sesi vardı. Bu ses, hasbıhal ve hikâye esnasında sakin bir cereyan ile akar, heyecanlı vesilelerde şahlanır, kelimelere ve hecelere en tesirli ahengi verirdi. Büyük nutkun devam ettiği altı gün zarfında onu dinliyenler kürsüde bir tek adamın değil, muhtelif insanların konuştuğu vehmine düşebilirlerdi. Çünkü Atatürk, bir fikra anlatırken, bir vesikayı okurken tamamile ayrı tonla ve değişik ahenkle söylemesini pek iyi bilir, hele dinliyenlere heyecan vermek istediği zaman sadasiyle birlikte kuvvetli jestlerinin ve mâdenî kıvılcımlı gözlerinin tesirini de kullanarak maksadına tamamiyle muvaffak olurdu.

Büyük nutkun sonunda «Ey Türk gençliği!» sözü ile başlıyan o yüksek ve tarihî hitabeyi söylerken, sesinin ve hareketlerinin tesirine ilk defa olarak göz yaşlarını da katmıştı.

Asırlardan beri ihmal edilmiş bir çöl manzarası taşıyan boş ve sevimsiz toprakları dört, beş sene içinde «Orman Çiftliği» ile şenlendiren Ebedî Şef, en ümitsiz sahalarda bile azim ve gayretin neler yaratabileceğini göstermişti. Bu derece kıraç arazi üzerinde orman ve çiftlik yapmak düşüncesini duyan herkes ozaman bu teşebbüsü mantıksız ve tuhaf buluyordu. Orman Çiftliği, O'ndaki iradenin topraktan fışkıran bir sembolüdür.

Ömründe bir dakika işsiz ve hareketsiz oturmayı sevmiyen Atatürk, yılın muhtelif mevsimlerinde ve günün ayrı ayrı saatlerinde kendine mutlaka bir çalışma ve didinme zemini bulur ve bu faaliyetlerile etrafındakileri de canlandırırdı. Hazır bulunduğu bir tenezzühte, dâvet edildiği bir müsamerede dahi en ince noksanları görür, en ufak teferrüat için müdahale eder ve hemen daima O'nun görüşleri ve müdahaleleri o topluluğun daha çok hareketli ve zevkli olmasını temin ederdi.

***

Harp sahalarında bir yıldırım, yurt içinde bir şimşek olan bu müstesna insan, masasının başında en meraklı bir ilim adamı gibi saatlerce, hattâ bazan sabahlara kadar çalışır ve ertesi gün aslâ yorgunluk eseri göstermeden bir törene, bir geçit resmine riyaset ederdi.

***

Kuvvetli çenesi, sıkı ve kapanık dudakları, irice ve sağlam yapılı burnu, yüzünün bariz adaleleri o yaradılış harikasındaki çelik iradeyi meydana koyardı. Hele o ışıklı gök mavisi gözleri, üzerine çevrildiği insanları muhabbet ve mehabetle mutlaka büyülerdi. Bazı defalar sözlerinde müvazenesizliğe, hareketlerinde ifrata benziyen noktalar dikkatinizi çekebilirdi. O'nun mantıkı umumî mantıktan ayrılır ve hareketleri insanların alışık oldukları itidalden aşardı. Fakat Atatürk'ü meydana getiren asıl başkalık ve hususiyet de işte bu noktada idi.

Siyasî dehası askerî dehasından asla düşkün değildi. Yalnız memleket içindeki hadiseleri değil, bütün devletlerin alâkadar olduğu umumî siyaset meselesi hakkında da uzağı görmek ve hiç kimsenin sezemediği imkânlardan istifade etmek O'nun mazhariyeti idi. Ve siyasî dehası, zamanımızın en tanınmış devlet ve inkılâp adamlarınca dahi açıkça itiraf edilen birer ders olmuştur.

***

Zihnindeki düşüncelere, içinde bulunduğu hadiselere ve karşısındaki şahıslara göre Atatürkün simasında değişen manâlar etrafındakilerin daima dikkatini çekerdi.

***

Mühim bir faaliyete başlamak büyük bir hamleye girişmek için O'na beş, on dakikalık bir sükûn kâfi gelir ve hiç kimsenin hatırlıyamıyacağı kadar orijinal olan buluşlarını daima kısa mürakabadan sonra ortaya koyardı. O fırtına mizacındaki adamın pek nadir olan sakin ve hareketsiz anlarında dahi içinde kim bilir ne rüzgârlar eser ve ne kadar heyecan dalgaları köpürürdü! Çok biçimli başı daima bir düşünce mahşeri halinde çalışmıştır. O vücut ancak rahat döşeğinde ve o baş yalnız ölüm yastığında dinlenebilmiştir.

Avrupa muaşeret ve kıyafetini memlekette yayan O'dur. Hayatını muharebe meydanlarında geçirmiş bir asker olduğu halde kırk yıllık bir İngiliz Lordu veya bir Amerikan âyanı gibi en centilmen sivil giyinişi kendine yakıştırmayı bilirdi.

***

İnsanların pek çoğu O'nunki gibi hayatın bütün icaplariyle, bütün tehassüsleriyle ve bütün zevkleriyle yaşamasını bilmezler. Ömrü elli yedi yıldan ibarettir. Fakat bu elli yedi yıl içinde birkaç asrın hayatını yaşadı ve yaşattı. Aramızdan eksilmesinin memlekette birdenbire engin bir boşluk hüznü uyandırmış olması yalnız hizmetlerinden değil, belki daha ziyade yaşayışının bu pürhayat mahiyetinden ileri geliyor.

— Devamı Var —

Sulh Hukuk Hakimliğinden

Kadife oğlu İsmail kızı Şükrüyenin açtığı izalei şuyu davasında müddeaaleyh Kunduzhan M. den Kadife oğlu İsmail kızı Feridenin ikametgâhı meçhul bulunduğundan Çorum gazetesile ilânen tebligaticrasına karar verilmiş olmakla muhakeme günü olan 25.12.942 tarihinde mahkemede hazır bulunması tebliğ makamına kaim olmak üzere ilân olunur.

K A N U N

Nebatî Mahsulleri ve Pirinayı Tâsir veya Tasfiye Eden Sınaî Müesseselerden Muamele Vergisinin Aynen Alınması Hakkında Kanun

Kanun No: 4307
Kabul tarihi: 13-11-1942

Madde 1 — Nebatî mahsulleri ve pirinayi tâsir veya tasfiye etmek suretile istihsal olunan yağlardan 3843, 4040 ve 4290 numaralı kanunlar hükümleri dairesinde alınmakta olan muamele vergilerini, Maliye Vekâleti, tesbit edeceği cins yağlar için, lüzum göreceği mahallerde para yerine aynen yağ olarak almağa mezundur.

Verginin aynen alındığı hallerde sınaî müesseselerce istihsal olunan yağların kilo üzerinden tutarı vergiye matrah ittihaz olunur.

Madde 2 — Yukarıki maddede yazılı esaslar dairesinde vergileri aynen alınacak sınaî müesseselere imalât yaptıran toptancı ticarethane ve müteahhitlerle, bu sınaî müesseselerden veya bunların filyal, şube ve satış mağazalarından doğrudan doğruya veya komüsyoncu, simsar gibi mutavassıtlar delâletile mal alan toptancı ticarethane ve müteahhitler ve bu sınaî müesseselerin filyal, şube ve satış mağazaları ayrıca muamele vergisine tabi tutulmaz.

Madde 3 — Muamele vergisinin aynen alınacağı yerlerde keyfiyet varidat dairelerince, sınaî müesseselere yaziyle bildirilir. Bu müesseseler, keyfiyetin kendilerine tebliğini takibeden günden itibaren vaki olacak istihsal miktarlarını 3843 numaralı kanunun 23 üncü maddesinde yazılı esas ve şekillere göre varidat dairesine bir beyanname ile bildirmiye mecburdurlar. Mükellefler, bu beyannamelerde satış kıymetleri yerine bir ay içinde istihsal ettikleri yağların cins, nevi ve miktarlarını ve bu miktarlar üzerinden vergi olarak aynen alınacak yağ miktarlarını ayrı, ayrı gösterirler.

Mükellefler, beyan ettikleri miktarlara göre vergi olarak tahakkuk eden yağları, mahal ve mevkileri varidat dairelerince kendilerine yaziyle bildirilecek depo ve mahallere, beyanname verme müddetiyle onu takibeden bir hafta içinde kendi kap ve vasıtalariyle getirip teslim etmiye mecburdurlar. Bu depo veya mahaller, sınaî müesseselere 25 kilometrelerden uzak bir mesafede bulunduğu takdirde 25 kilometreyi aşan mesafenin her kilometresi için mükelleflere mahallî belediyelerden alınacak rayice göre nakliye ücreti verilir.

Varidat daireleri, icabı halinde vergi olarak teslim edilecek yağların teslim müddetinin bitmesinden itibaren 20 günü geçmemek üzere kendi depo ve ambarlarında muhafaza edilmesine sınaî müesseseleri mecbur tutabilir.

Madde 4 — Mükellefler, kendi beyanlarına müsteniden vergi olarak tahakkuk eden yağ miktarlarına itiraz edemezler. Müddetinde beyanname vermiyen veya beyanname verip te yağları teslim etmiyen sınaî müesseselerden, teslime mecbur olduğu yağlar, müessese depolarında yağ bulunduğu takdirde aynen ve yüzde 25 fazlasile, yağ mevcut olmadığı takdirde bu yağların tahakkuk tarihindeki piyasa kıymeti esas tutularak bedelen ve bir misli fazlasile Tahsili Emval Kanununa göre tahsil edilir.

Piyasa kıymeti ticaret odalarından ve bulunmıyan yerlerde belediyelerden tahkik olunur.

Teslime mecbur olduğu yağları Devlet Demir ve Deniz yolları İdareleri vesaitiyle nakleden mükellefler hakkında yağların bu idarelere 3 üncü maddede yazılı müddet içinde teslim edilmiş olması şartiyle, bu vasıtalarda vukubulacak teehhürlerden dolayı ceza tatbik olunmaz.

Madde 5 — Vergileri aynen alınacak sınaî müesseseler 3843 numaralı kanunun 27 inci maddesinde yazılı şartları haiz oldukları takdirde 3 üncü madde mucibince yapılacak tebliğ tarihinden itibaren tatbik edilmek üzere, taleplerine bakılmaksızın Maliye Vekâletince götürü vergiye bağlanabilirler.

Götürü verginin matrahı, aynı kanunun 28 inci maddesinde yazılı esaslar dairesinde takdir olunur. Ziraat memuru bulunan yerlerde, re'sen takdir komisyonlarına bu memur da iştirak eder.

Re'sen takdir olunan matrahlar üzerinden tahakkuk ettirilen götürü vergi miktarları mükelleflere tebliğ olunur. Mükellefler tebliğ olunan vergiye ve re'sen Takdir Komisyonunun kararlarına karşı 3692 numaralı kanun hükümleri dairesinde itiraz ve temyiz talebinde bulunabilirler.

İtirazlar taksiti gelen vergilerin tahsilini tehir etmez. Katî ve nihai kararlar neticesinde matrahın tenzili icabettiği takdirde fazla alınmış olan yağların bedeli, teslim edildiği tarihteki piyasa fiatı üzerinden mükelleflere iade olunur.

Kat'ileşen götürü vergi miktarı bir malî yıl için muteberdir.

Götürü olarak tahakkuk ettirilen miktarların taksit zamanları varidat dairelerince mahallî icaplara göre tesbit ve mükelleflere yaziyle tebliğ olunur. Taksit zamanı gelen yağlar, her taksitin taalluk ettiği ayın on beşinci günü akşamına kadar üçüncü maddenin ikinci fıkrası hükmü dairesinde mükellefler tarafından mahalline teslim olunur.

Varidat daireleri icabı halinde, taksit ayının girmesinden evvel yaziyle mükellefe bildirmek ve teslim müddetinin bitmesinden itibaren bir haftayı geçmemek şartile, yağları kendi depo veya ambarlarında muhafaza etmiye mükellefleri mecbur tutabilir.

Teslime mecbur olduğu yağları, yukarıki fıkralarda yazılı müddetler içinde teslim etmiyen mükellefler hakkında 4 üncü madde mucibince muamele yapılır.

Madde 6 — Vergileri aynen alınan sınaî müesseseler namına 3843 numaralı kanuna mahalif hareketlerinden dolayı mezkûr kanun hükümleri dairesinde re'sen veya ikmalen tahakkuk ettirilen vergi ve ceza zamları hakkında aynen istifa usulü tatbik edilmez.

Muvakkat madde 1 — Bu kanun mucibince alınacak ayniyatın tahsili hususunda yapılacak her türlü masraflarla kullanılacak memur ve müstahdemlerin eylikleri 1942 malî yılı Maliye bütçesinin umumî tasarruflarından bu bütçenin sonunda eçılacak bir fasla naklen tesviye olunur.

Teşkilâta ait kadrolar, İcra Vekilleri Heyetince tesbit olunur.

Muvakkat madde 2 — 3843 numaralı kanunun 27 ve 28 inci maddeleri mucibince götürü vergiye bağlanmış olan müesseselerden bu kanuna göre vergisi aynen alınacak olanlar bu kanunun 5 inci maddesi hükmü dairesinde götürü vergiye bağlanırlar.

Madde 7 — Bu kanun 3780 sayılı kanunun tatbikına lüzum kalmadığının Hükümetçe ilân edildiği malî yılın hitamında meriyetten kalkar.

Madde 8 — Bu kanun neşri tarihinden itibaren muteberdir.

Madde 9 — Bu kanunun hükümlerini icraya Adliye, Maliye ve İktisat Vekilleri memurdur.

ÇORUM MEMURLARI İSTİHLÂK KOOPERATİF ORTAKLARINA

Memurların ihtiyacı bulunan her nevi yiyecek, giyecek ve sair lüzum görülen eşyayı iktisadi ve müsait şartlarla temin eylemek suretile terfihlerini istihdafen kurulmuş ve halen faaliyette bulundurulmuş olan Kooperatif idare meclisi azalarının toplu olarak işten çekilmelerile yerine geçecek yedek aza bulunmadığından halen elemansız kalan idare meclisinin seçim ve takviyesine zaruret hasıl olduğundan yürürlükteki sitatünün 50 inci maddesi delâletile 29 ncu maddesi hükmüne tevfikan 19-1. Kânun-942 cumartesi günü saat 15 te Vilâyet Halkevi salonunda yapılacak fevkalâde toplantıda bulunmaları ilân olunur.

Çorum İnhisarlar Müdürlüğünden

Tütün ve içki mamulatımız satış fiatları değişmiş, tütünde beher paketin ve içkilerde hacimlerine göre beher şişenin yeni fiatları bayilerimize bildirilmiştir.

30.11.942 Pazartesi sabahından itibaren yeni fiatlarla satışa başlandığından bu fiatların bayilerimizden sorulması ve tereddüt vukuunda idaremize müracaat edilmesi ilân olunur.

Tapu Sicilli muhafızlığından

Tut köyünün Karaağaç ve Kilise burnu ve Kır ve Köyönü mevkilerinde vaki beş kıt'a tarla Ağus tos 1288 tarihli yoklama kaydile Ali efendi oğlu Ömer bin Ali namında kayitli olup 50 senedir tedavülen Şuayibin nizasız ve fasılasız tasarrufunda olduğundan bahsile Şuayip vereseleri rarafından intikalen tescili talep edilmektedir.

Bu gayri menkullerin mahallen keşif ve tahkiki için 13-12-1942 günü saat 10 tayin kılınmış olduğundan bir hak veya tasarruf iddiasında bulunanlar varsa evrakı müsbitelerile birlikte mahallinde memura veya daha evvel Çorum Tapu sicilli muhafızlığına müracaatları ilân olunur.

Sulh Hukuk Hakimliğinden

Çorum vilâyet hastahanesinde Hüseyin kızı ve Çorumlu şoför Lutfi karısı Nuriye Kuşçunun kocası merkum Lutfi aleyhine ikame eylediği nafaka davasının icra kılınmakta olan muhakemesinde: müddeaaleyh Lutfiye ilânen gıyap kararı tebliğine karar verilmiş olduğundan muhakeme günü olan 24.12.942 perşembe günü mahkemede hazır bulunmadığı takdirde müddeaaleyh Lutfi hakkındaki işbu nafaka davasının gıyabında rüyet edileceği ilân olunur.

İhtikâr Mahkûmları

İskilip Asliye Ceza Hakimliğinden

Dükkânında mevcut mallarını fazla fiatla satmak suretile Millî Korunma Kanununa muhalif hareketten suçlu İskilibin Ekizoğlu M. Mürsel oğlu Ömer Tığlı hakkında İskilip Asliye Ceza mahkemesinde C.M.U. si Şeref Erdoğan 7527 huzurile yapılan açık tahkikat ve duruşma sonunda: suçlunun sabit olan ihtikâr fiilinden dolayı hareketine uyan 4180 sayılı Millî Korunma Kanununun 31-3 32 . 59 - 3 63 3437 - 102 inci maddelerine tevfikan 10 lira hafif 5 lira ağır para cezasile mahkûmiyetine ve dükkânının 7 gün müddetle kapatılmasına ve bu müddet zarfında ticaretten menine ve Çorum gazetesile ilânına ve karar hulasasının büyük harflerle yapıştırılmasına ve ilân bedelinin suçludan alınmasına dair olan 15.9.942 tarih ve 277 numaralı karar katileşmiştir.

***

Dükkânında mevcut mallarını fazla fiatla satmak suretile Millî Korunma Kanununa muhalif hareketten suçlu İskilibin Karaburun Kâtip o. Feyzi Aztaş hakkında İskilibin Asliye Ceza mahkemesinde C.M.U. si Şeref Erdoğan 7527 huzurile yapılan açık tahkikat ve duruşma sonunda: suçlunun sabit olan ihtikâr fiilinden dolayı hareketine uyan 4180 sayılı Millî Korunma Kanununun 32 59 - 3 63 56 ıncı maddelerine tevfikan 5 lira ağır para cezasile mahkûmiyetine ve dükkânının 7 gün müddetle kapatılmasına ve bu müddet zarfında ticaretten menine ve Çorum gazetesile ilânına ve karar hulasasının büyük harflerle yapıştırılmasına ve ilân bedelinin suçludan alınmasına dair olan 12.9.942 tarih ve 276 numaralı karar katileşmiştir.

***

Dükkânında mevcut mallarını fazla fiatla satmak suretile Millî Korunma Kanununa muhalif hareketten suçlu İskilibin Hacipiri M. İsmail Namlı hakkında İskilip Asliye Ceza mahkemesinde C.M.U. si Şeref Erdoğan 75.7 huzurile yapılan açık tahkikat ve duruşma sonunda: suçlunun sabit olan ihtikâr fiilinden dolayı hareketine uyan 4180 sayılı Millî Korunma Kanununun 4156 K. 14-3 55 2 inci maddesine tevfikan T. C. K. 36-63 cezasile mahkûmiyetine ve dükkânının 7 gün müddetle kapatılmasına ve bu müddet zarfında ticaretten menine ve Çorum gazetesile ilânına ve karar hulasasının büyük harflerle yapıştırılmasına ve ilân bedelinin suçludan alınmasına dair olan 20.5.942 tarih ve 172 numaralı karar katileşmiştir.

***

Dükkânında mevcut mallarını fazla fiatla satmak suretile Millî Korunma Kanununa muhalif hareketten suçlu İskilibin Alibey M. Şükrü Çağıl hakkında İskilip Asliye Ceza mahkemesinde C.M.U.si Şeref Erdoğan 7527 huzurile yapılan açık tahkikat ve duruşma sonunda: suçlunun sabit olan ihtikâr fiilinden dolayı hareketine uyan 4180 sayılı Millî Korunma Kanununun 32 59 - 3 63 üncü maddelerine tevfikan 5 lira ağır para cezasile mahkûmiyetine ve dükkânının 7 gün müddetle kapatılmasına ve bu müddet zarfında ticaretten menine ve Çorum gazetesile ilânına ve karar hulasasının büyük harflerle yapıştırılmasına ve ilân bedelinin suçludan alınmasına dair olan 14.9.942 tarih ve 271 numaralı karar katileşmiştir.

İHTİKÂR MAHKÛMU

Mecidözü Ceza Hakimliğinden

Mecidözü Dağsaray köyünden Musa oğlu Rıza Üzüme 4 metre yerli mamulatı kotel bezini fazla fiatla satmak suretile ihtikârda bulunduğu iddiasile suçlu Sarıdede mahallesinden Ahmet oğlu 315 D. ihtikârdan 25 lira ağır para cezasile sabıkalı tüccardan Mehmet Öztürk hakkında Aşliye ceza mahkemesinde yapılan duruşması sonunda : suçlunun müdahil mevkiinde bulunan Rıza Üzüme beher metresi 145 kuruştan satması icap eden kotel bezinin beher metresini 200 kuruşa satmak suretile ihtikârda bulunduğu toplanan delillerle ve sattığı bezin Sümerbanka ait verli mamulatı olduğunun ticaret odasından bildirilmesile sabit olduğundan hareketine uyan muaddel 3780 sayılı Millî Korunma Kanununun 32 inci maddesinin A fıkrası delaletile o kanunun 59 uncu maddesinin 3 üncü bendinin son fıkrasına tevfikan ve temin ettiği gayri muhik menfeatin 220 kuruş gibi pek hafif bulunmasına ve suçlunun mükerrer olmasına binaen iddia makamının talebile takdiren 50 lira ağır para cezasile mahkûmiyetine ve ayrıcada 15 gün müddetle hapsine ve 15 gün dükkânının kapatılmasına bu müddet zarfında ticaretten menine ve 8 lira bez bedelinin müdahil Rızaya r..d ve iadesine ve dükkânından alınmış olan 19 metrelik aynı bezin müsaderesine ve kanunu mezkûrun 63 üncü maddesi mucibince hüküm hulasasının masrafı suçludan alınarak Çorum gazetesile ilânına ve 1200 kuruş duruşma harcının suçludan alınmasına 25.9.942 tarihinde verilen kararın kesbi katiyet eylediği cihetle keyfiyet ilân olunur.

DAİMÎ ENCÜMENDEN

Kilo	Muhammen B. Lira	Kr.	Muvakkat Te. Lira	Kr.	Cinsi
4000		60	178		Koyun eti
5000		30	112	50	Sığır eti
7500		25	143		Yağı alınmamış süt
6000	1	3	47		Ayvalık Sabunu
50 Ton		2	75		Meşe odunu
120 Ton	32		287		Çeltik maden kömürü

1 — 6-11-942 Tarihinden itibaren açık eksiltme müddeti on gün uzatılan Memleket hastanesinin yukarıda cins, miktar ve muhammen bedelleri yazılı 6 kalem erzak ve levazımına bu defa da alıcı çıkmadığından bir ay içinde pazarlıkla muamelesi temamlanmak üzere açık eksiltme müddeti uzatılmıştır.

2 — Şartnamelerin her gün Encümen kaleminde görülebilir.

3 — İsteklilerin bu müddet içinde teminat makbuzlarile Vilâyet Daimî Encümenine müracaatları ilân olunur. 3 4

Doğumevi Başhekimliğinden

1 — Çorum doğum ve çocuk bakım evi çatısının yandığı sırada yanan ve hasara uğrayan elektirik ve su tesisatile kapu, pencere, yağlı boya vesair işlerin yapılması için 16-10-942 tarihinden itibaren 15 gün müddetle açık eksiltmeye konulmuş, bu müddetin hitamı olan 2-11-942 pazartesi günü Sıhhat dairesinde toplanan eksiltme komisyonuna müracaat eden kimse bulunmadığından mezkûr tarihten itibaren 10 gün temdit edilmiş, bu müddetin de hitamı olan 11-11-942 çarşamba günü saat 15 te keza Sıhhat Müdürlüğünde toplanan eksiltme komisyonuna bir taliptten başka müracaat eden kimse bulunmadığı ve bunun da yapacağı fiat komisyonca haddi layık görülmemiş olmakla 11-11-942 tarihinden itibaren bir ay içinde pazarlıkla verilmesine karar verilmiştir.

2 — Mezkûr tamirat vesairenin bedeli keşfi 4314 lira 30 kuruş olup muvakkat teminat 333 lira 61 kuruştur.

3 — Bu işe ait evrak şunlardır.

A - Keşif hulasa cetveli
B - Eksiltme şartnamesi
C - Mukavelename

İstekliler bu evrakı her gün Doğum evinde görür ve alabilirler.

4 — Pazarlık Sıhhat ve İçtimai Muavenet Müdürlüğünde teşekkül edecek olan komisyonda yapılacaktır.

İsteklilerin yukarıda yazılı muvakkat teminatını 942 yılı ticaret odası vesikası ile nerelerde iş yapmışlar ise oranın vesikasını hamilen müracaatları ilân olunur. 3-4

P. T. T. Umum Müdürlüğünden

Muvazzaf askerlik hizmetini ifa için idareden ayrılan ve fili hizmetlerini ikmal eden P. T. T. memurları müracaatları halinde derhal tavzif edileceklerinden Vilâyet P.T.T. Müdürlüklerine ve Umum Müdürlüğe müracaat eylemeleri lüzumu ilân olunur. 2-3

DEFTERDARLIKTAN

1 — Askerî ve mülkî tekaütlerle itam ve eramilin 3 üncü 3 aylık maaşlarının tevzi ve tediyesine 7.12.942 pazartesi gününden itibaren başlanacaktır.

2 — Bu maaş tevziinde kendilerine yerli mallar pazarı müessesi mağazasınca parası maaş sahipleri tarafından ödenmek ve kopun ibraz edilmek ve bir defaya mahsus olmak şartile 20 metre pamuklu mensucat verileceği Maliye Vekâletinin emirleri iktızasından bulunduğundan mezkûr tarihte soy adlı mühürlerile resmî senet, nüfus ve maaş cüzdanlarile birlikte hem kopunlarını ve hem de maaşlarını almak üzere defterdarlık muhasebe kalemine müracaat etmeleri ilân olunur.

Mecidözü Sulh Hukuk Hakimliğinden

Mescit mahallesinde mukim Asarkavaklı Tiryaki oğlu Süleyman Yükselin Havzada oturan Mecidözünün Mescit mahallesinden Halilci oğullarından Ali oğlu Ferit aleyhine Mecidözü Sulh Hukuk mahkemesine açtığı adî senetli tarla bedelinden yüz lira alacak davasının cari muhakemesinde müddeaaleyh Feridin gösterilen adreste bulunamadığından ve mahalli ikameti meçhul kaldığından Çorum gazetesile ilânen tebligat ifasına ve muhakemenin 11-1 943 pazartesi günü saat 9 za bırakılmasına karar verilmiş olmakla bermucibi karar keyfiyet davetiye makamına kaim olmak üzere ilân olunur.

Orman Çevirge Müdürlüğünden

Müsadere emvalinden olup Çorum Orman idaresi deposunda mevcut 1990 kilo meşe odunu 27.11.942 tarihinden itibaren 15 gün müddetle açık artırmaya çıkarılmıştır.

Taliplerin yüzde 7,5 teminat makbuzile birlikte ihale günü olan 1..12.942 tarihine müsadif cuma günü saat 15 de idaremizde müteşekkil komisyona müracaat eylemeleri ilân olunur. 1-2

KURULUŞ TA.. 19..

İDARE YERİ

Vilâyet Matbaası

ÇORUM

- HER HAFTA ..KAR VİLÂYET GAZETESİDİR -

YIL: 21 — No. 1155

Çarşamba

16 - İlkkânun - 1942

Nushası - 3 - kuruştur

Millî Şefimiz Sevgili İnönü

Şehrimizi Şereflendirdiler

Millî Şefimiz Cumhur Reisimiz sevgili İsmet İnönü bu ayın 11 inci cuma günü öğleden evvel şehrimizi şereflendirmişlerdir. Vilâyet hududunda Valimiz tarafından ve şehir civarında binlerce Çorumlunun coşkun ve içten tezahüratile karşılanan Büyük Başbuğumuz İnönü, doğruca Vilâyet konağına teşrif buyurmuşlar, burada biraz istirahattan sonra saat 15 te refakatlerinde Valimiz Bay Muzaffer Akalın da bulundukları halde, Erkek bölge sanat ve Kız akşam sanat okullarile memleket hastanesini şereflendirerek teftiş ve tetkiklerde bulunduktan başka alâkadarlarından izahat almışlardır.

Bu incelemeden sonra, cadde ve meydanları dolduran halkın göklere yükselen alkış tufanı ve yaşa - varol nidaları arasında Parti kurağını şereflendiren Yüce Millî Şefimiz burada şehrin müstakbel imar plânı üzerinde tetkikat icra ve Vali tarafından verilen izahatı dinledikten sonra esnaf ve cemiyetler mümessillerile bir kısım halkı kabul buyurarak, kendilerile memleket dert ve ihtiyaçları etrafında görüşmelerde bulunmuşlardır.

Geç vakitlere kadar devam eyledikleri bu görüşmeleri müteakip Halkevini şereflendiren Sevgili Cumhur Reisimiz burada bütün şubelerinin çalışmaları üzerinde ayrı ayrı tedkikte bulunarak ilgililerinden izahat almışlardır. Bilhassa Ar ve Temsil şubelerindeki tedkiklerinde fazlaca duran Büyük Başbuğ Çorum foklörünün ve mahallî oyunlarının kıymet ve önemini değerlemekle beraber, geçen yıl Halkevleri yıl dönümü münasebetile Ankaraya çağrılmış olan millî oyuncular arasında Çorum Halkevi elemanlarının büyük başarı ve zengin programlarından memnun kaldıklarını beyan eyliyerek, bu yıl sizleri daha zengin programla yine beklerim! diyerek de samimî iltifatlarını izhar buyurmuşlardır.

Kitapsarayı müteakib Halkevi okuma solununu şereflendiren Büyük İnönü bu iki kültür kurulunun kıymetli çalışmalarından da memnunluklarını belirtmişler ve bilhassa Ortaokul Matematik öğretmeni Cudi Ege tarafından büyük çalışmalar sonucu meydana getirip Halkevinin bu koluna armağan eylediği mahallî oyalar kolleksiyonunu dikkatle incelemişler ve bunların genel merkeze gönderilmesini irade buyurmuşlardır. Hulâsa itibarile. Halkevimizin her şubesinin samimiyet ve içten ferağatle başarılarını takdirle müşahede buyuran Sevgili İnönümüz, bu takdir ve memnunluklarını, Evin genç reisi Naim Atalaya karşı açıkca belirttikleri samimî iltifatlarile de aydınlatmışlardır.

Halkın sürekli ve coşkun tezahuratı arasında ve her keste derin heyecan ve neş'e yaratan samimî ve sevimli iltifatlarını ibzal buyurarak saat 17 buçukta Halkevinden ayrılan Aziz Millî Şef doğurca vilâyet konağını teşrif buyurmuşlar ve burada gecenin geç vaktine kadar, başta Valimiz Sayın Bay Muzaffer Akalın bulundukları halde, Parti, Halkevi ve Belediye Reisleri ve memleket ileri gelenlerile görüşmelerde bulunmuşlardır.

Şehrimize karşı besledikleri büyük sevgi ve derin sempatilerini bir çok vesilelerle izhar buyurarak, büyük iltifatlarile Çorumlularda en büyük gurur ve sevinç yaratan Yüce Başbuğumuz Büyük Şef Sevgili İnönü, Çorumluların saygı ve minnet aşkile çarpan göğüslerinde en şanlı bir konuk olarak 22 saat ikametten sonra yer deprenmesi bölgelerinde bizzat tedkiklerde bulunmak üzere Valimiz de refakatlerinde bulundukları halde 12.12.942 cumartesi günü saat 9 da, çok erkenden cadde ve meydanları dolduran bütün Çorumluların coşkun tezahurat ve yine bekleriz Büyük Şef nidaları arasında şehrimizden ayrılmışlardır.

13 üncü Tasarruf ve Yerlimallar Haftası Münasebetile Sayın Başvekilimizin İrat Buyurdukları Nutuk

Vatandaşlar;

Milletimizi ve va..mızı en derin sevgiler ve saygılarla selâmlıyarak On üçüncü Tasarruf ve Yerlimallar Haftasını açıyorum.

Memleketimizde çok hayırlı bir gelenek olarak yerleşmiş olan bu hafta bize, fert olarak, aile olarak, millet olarak her sene iktisadi alanda yaptığımız işlerin neler olduğunu ve yapacağımız plânlı işlerin neler olacağını topluca gözden geçirmek fırsatını vermekte ve içlerimizdeki hızı arttırarak evlerimizde, vatanımızda yeni ve iktisadî hamleler yaratmaktadır.

Arkadaşlar;

Cumhuriyetimizin herkesçe bilinen büyük dâvası her mânasiyle Türk olan dipdiri bir Türkiye yaratmaktır. Bugün bu büyük dâvanın bizden en çok gayret ve faaliyet istiyen köşeleri daha ziyade iktisadî cephemizde toplanmış bulunuyor. Topraklarımızı süsliyen Türk gencleri bu iktisadî yolda da muvaffak olmanın sırrını ellerinde tutuyorlar. Çünkü bu sır bütün bir düşmanlık dünyasına karşı bize istiklâl muharebeleri-ni kazandıran birlik ve beraberlik sırrıdır. Onun için bir tek yoldan ve bir tek hedefe doğru hep beraber yürüyeceğiz. Hattâ bu yürüyüş, bu yol, bu hedef, bize, varlık Vergisinde olduğu gibi, ağır fedakârlıklar yüklese dahi tuttuğumuz yol Türk iktısat yolu, varacağımız hedef de iktisadî istiklâl ve Türk'ün refahıdır.

Bu birlik ve beraberlik sayesinde İstiklâl muharebesini kazandıktan sonra bir aralık bu sihirli sırrı unutur gibi olduk. Bir milleti ölüme sürükliyen şaşkınlıklar, ıstıraplar, eski hastalıklar birer, birer şurada burada belirmiye başladı. Bu büyük ve öldürücü tehlikeyi sezen Türk çocukları hemen ve yeni baştan birliğe ve beraberliğe sarıldı. O günden beri okullarımızın sayısı ve kıymeti çoğaldı, yollarımız uzadı ve genişledi. Yıkıcı sularımız yapıcı olmak yolunu tuttu. Yabancı şirketlerin imtiyazlı malları milletin eline geçti. Şehirlerimiz ve evlerimiz güzelleşmiye başladı. Türk köylüsünün cebi beş on para gördü. Yer yer fabrikalarımız kuruldu. Büyük ve kudretli bankalar ve malî tesisler

Sayın Valimiz

Sarsıntı Bölgelerinde Tedkiklerde Bulunuyor

Geçen hafta Salı günü sabahı sarsıntı bölgelerinde incelemeler yapmak ve zarar görmüş yurddaşların dert ve ihtiyaçlarını yerinde tesbit eylemek ve acılarına ortak olmak üzere şehrimizden ayrıldıklarını bildirdiğimiz kıymetli Valimiz, Yüce Millî Şefimizin şehrimizi şereflendireceklerini haber alarak perşenbe günü saat 5 te Osmancıktan ayrılarak aynı gün geç vakit şehrimize avdet buyurmuşlar ve cumartesi günü Sevgili Cumhur Reisimizi vilâyet hududuna kadar uğurlayan Valimiz Sayın Bay Muzaffer Akalın beraberlerinde Jandarma Alay Komutanı da bulunduğu halde doğruca Osmancığa şeref vermişler ve buradaki tetkik ve teftişlerini ikmalden sonra pazartesi günü Lâçin nahiyesini şereflendirmişlerdir.

Haber aldığımıza göre, kıymetli Valimiz nahiyedeki bütün köyleri ayrı ayrı gezerek ihtiyaçların tez elden ve mahallen teminine yerinde alâkadar olarak bayram tatilini de buralarda geçireceklerdir.

ÇİFTÇİMİZE MÜJDE

Ucuz fiatla nal ve mıh veriliyor

Vilâyet Ziraat Müdürlüğünde mevcut bulunan katır, eşek, manda ve öküz nallarının köylü yurddaşlarımıza beher kilosu 140 kuruştan dağıtılacağı haber alınmıştır.

Millî Ekonomi Yerli Mallar Haftası

Millî Ekonomi ve Yerli mallar haftasının 13 üncüsü münasebetile yurdun her tarafında olduğu gibi şehrimizde de büyük bir tören yapılmıştır. Bu haftanın birinci gününe rastlayan cumartesi günü öğleden sonra şehrimizdeki bütün okullar öğrencilerile yüzlerce halkın toplandığı Halkevi meydanında bando tarafından çalınan İstiklâl marşını müteakip Orta okul Türkçe öğretmeni Bahri Miyak tarafından bu konu üzerinde bir söylev verilmiş ve müteakiben önde bando olduğu halde bütün okullular çarşı ve sokakları gezmişlerdir.

Bu haftanın şerefine Halkevi temsil kolu tarafından bir müsamere hazırlanmıştır.

İhtikâr Mahkûmları

İskilip Asliye Ceza Hakimliğinden

Dükkânında mevcut mallarını fazla fiatla satmak suretile Millî Korunma Kanununa muhalif hareketten suçlu İskilibin Ekizoğlu M. Mürsel oğlu Ömer Tığlı hakkında İskilip Asliye Ceza mahkemesinde C.M.U. si Şeref Erdoğan 7527 huzurile yapılan açık tahkikat ve duruşma sonunda: suçlunun sabit olan ihtikâr fiilinden dolayı hareketine uyan 4180 sayılı Millî Korunma Kanununun 31-3 32 , 59 - 3 63 3437 - 102 inci maddelerine tevfikan 10 lira hafif 5 lira ağır para cezasile mahkûmiyetine ve dükkânının 7 gün müddetle kapatılmasına ve bu müddet zarfında ticaretten menine ve Çorum gazetesile ilânına ve karar hulasasının büyük harflerle yapıştırılmasına ve ilân bedelinin suçludan alınmasına dair olan 15.9.942 tarih ve 277 numaralı karar katileşmiştir.

***

Dükkânında mevcut mallarını fazla fiatla satmak suretile Millî Korunma Kanununa muhalif hareketten suçlu İskilibin Karaburun Kâtip o. Feyzi Aztaş hakkında İskilibin Asliye Ceza mahkemesinde C.M.U. si Şeref Erdoğan 7527 huzurile yapılan açık tahkikat ve duruşma sonunda: suçlunun sabit olan ihtikâr fiilinden dolayı hareketine uyan 4180 sayılı Millî Korunma Kanununun 32 59 - 3 63 56 ıncı maddelerine tevfikan 5 lira ağır para cezasile mahkûmiyetine ve dükkânının 7 gün müddetle kapatılmasına ve bu müddet zarfında ticaretten menine ve Çorum gazetesile ilânına ve karar hulasasının büyük harflerle yapıştırılmasına ve ilân bedelinin suçludan alınmasına dair olan 12.9.942 tarih ve 276 numaralı karar katileşmiştir.

***

Dükkânında mevcut mallarını fazla fiatla satmak suretile Millî Korunma Kanununa muhalif hareketten suçlu İskilibin Hacipiri M. İsmail Namlı hakkında İskilip Asliye Ceza mahkemesinde C.M.U. si Şeref Erdoğan 7527 huzurile yapılan açık tahkikat ve duruşma sonunda: suçlunun sabit olan ihtikâr fiilinden dolayı hareketine uyan 4180 sayılı Millî Korunma Kanununun 4156 K. 14-3 55 2 inci maddesine tevfikan T. C. K. 36-63 cezasile mahkûmiyetine ve dükkânının 7 gün müddetle kapatılmasına ve bu müddet zarfında ticaretten menine ve Çorum gazetesile ilânına ve karar hulasasının büyük harflerle yapıştırılmasına ve ilân bedelinin suçludan alınmasına dair olan 20.5.942 tarih ve 172 numaralı karar katileşmiştir.

***

Dükkânında mevcut mallarını fazla fiatla satmak suretile Millî Korunma Kanununa muhalif hareketten suçlu İskilibin Alibey M. Şükrü Çağıl hakkında İskilip Asliye Ceza mahkemesinde C.M.U.si Şeref Erdoğan 7527 huzurile yapılan açık tahkikat ve duruşma sonunda: suçlunun sabit olan ihtikâr fiilinden dolayı hareketine uyan 4180 sayılı Millî Korunma Kanununun 32 59 - 3 63 üncü maddelerine tevfikan 5 lira ağır para cezasile mahkûmiyetine ve dükkânının 7 gün müddetle kapatılmasına ve bu müddet zarfında ticaretten menine ve Çorum gazetesile ilânına ve karar hulasasının büyük harflerle yapıştırılmasına ve ilân bedelinin suçludan alınmasına dair olan 14.9.942 tarih ve 271 numaralı karar katileşmiştir.

İHTİKÂR MAHKÛMU

Mecidözü Ceza Hakimliğinden

Mecidözü Dağsaray köyünden Musa oğlu Rıza Üzüme 4 metre yerli mamulatı kotel bezini fazla fiatla satmak suretile ihtikârda bulunduğu iddiasile suçlu Sarıdede mahallesinden Ahmet oğlu 315 D. ihtikârdan 25 lira ağır para cezasile sabıkalı tüccardan Mehmet Öztürk hakkında Aşliye ceza mahkemesinde yapılan duruşması sonunda : suçlunun müdahil mevkiinde bulunan Rıza Üzüme beher metresi 145 kuruştan satması icap eden kotel bezinin beher metresini 200 kuruşa satmak suretile ihtikârda bulunduğu toplanan delillerle ve sattığı bezin Sümerbanka ait verli mamulatı olduğunun ticaret odasından bildirilmesile sabit olduğundan hareketine uyan muaddel 3780 sayılı Millî Korunma Kanununun 32 inci maddesinin A fıkrası delaletile o kanunun 59 uncu maddesinin 3 üncü bendinin son fıkrasına tevfikan ve temin ettiği gayri muhik menfeatin 220 kuruş gibi pek hafif bulunmasına ve suçlunun mükerrer olmasına binaen iddia makamının talebile takdiren 50 lira ağır para cezasile mahkûmiyetine ve ayrıcada 15 gün müddetle hapsine ve 15 gün dükkânının kapatılmasına bu müddet zarfında ticaretten menine ve 8 lira bez bedelinin müdahil Rızaya red ve iadesine ve dükkânından alınmış olan 19 metrelik aynı bezin müsaderesine ve kanunu mezkûrun 63 üncü maddesi mucibince hüküm hulasasının masrafı suçludan alınarak Çorum gazetesile ilânına ve 1200 kuruş duruşma harcının suçludan alınmasına 25.9.942 tarihinde verilen kararın kesbi katiyet eylediği cihetle keyfiyet ilân olunur.

DAİMÎ ENCÜMENDEN

Muhammen B. Lira	Kr.	Muvakkat Te. Lira	Kr.	Cinsi
Kilo				
4000	60	178		Koyun eti
5000	30	112	50	Sığır eti
7500	25	143		Yağı alınmamış süt
6000	1 3	47		Ayvalık Sabunu
50 Ton	2	75		Meşe odunu
120 Ton	32	287		Çeltik maden kömürü

1 — 6-11-942 Tarihinden itibaren açık eksiltme müddeti on gün uzatılan Memleket hastanesinin yukarıda cins, miktar ve muhammen bedelleri yazılı 6 kalem erzak ve levazımına bu defa da alıcı çıkmadığından bir ay içinde pazarlıkla muamelesi temamlanmak üzere açık eksiltme müddeti uzatılmıştır.

2 — Şartnamelerin her gün Encümen kaleminde görülebilir.

3 — İsteklilerin bu müddet içinde teminat makbuzlarile Vilâyet Daimî Encümenine müracaatları ilân olunur. 3 4

Doğumevi Başhekimliğinden

1 — Çorum doğum ve çocuk bakım evi çatısının yandığı sırada yanan ve hasara uğrayan elektirik ve su tesisatile kapu, pencere, yağlı boya vesair işlerin yapılması için 16-10-942 tarihinden itibaren 15 gün müddetle açık eksiltmeye konulmuş, bu müddetin hitamı olan 2-11-942 pazar ertesi günü Sıhhat dairesinde toplanan eksiltme komisyonuna müracaat eden kimse bulunmadığından mezkûr tarihten itibaren 10 gün temdit edilmiş, bu müddetin de hitamı olan 11-11-942 çarşamba günü saat 15 te keza Sıhhat Müdürlüğünde toplanan eksiltme komisyonuna bir talipten başka müracaat eden kimse bulunmadığı ve bunun da yapacağı fiat komisyonca haddi layık görülmemiş olmakla 11-11-942 tarihinden itibaren bir ay içinde pazarlıkla verilmesine karar verilmiştir.

2 — Mezkûr tamirat vesairenin bedeli keşfi 4314 lira 30 kuruş olup muvakkat teminat 333 lira 61 kuruştur.

3 — Bu işe ait evrak şunlardır.

A - Keşif hulasa cetveli
B - Eksiltme şartnamesi
C - Mukavelename

İstekliler bu evrakı her gün Doğum evinde görür ve alabilirler.

4 — Pazarlık Sıhhat ve İçtimaî Muavenet Müdürlüğünde teşekkül edecek olan komisyonda yapılacaktır.

İsteklilerin yukarıda yazılı muvakkat teminatını 942 yılı ticaret odası vesikası ile nerelerde iş yapmışlar ise oranın vesikasını hamilen müracaatları ilân olunur. 3-4

P. T. T. Umum Müdürlüğünden

Muvazzaf askerlik hizmetini ifa için idareden ayrılan ve fili hizmetlerini ikmal eden P. T. T. memurları müracaatları halinde derhal tavzif edileceklerinden Vilâyet P.T.T. Müdürlüklerine ve Umum Müdürlüğe müracaat eylemeleri lüzumu ilân olunur. 2-3

DEFTERDARLIKTAN

1 — Askerî ve mülkî tekaütlerle itam ve eramilin 3 üncü 3 aylık maaşlarının tevzi ve tediyesine 7.12.942 pazartesi gününden itibaren başlanacaktır.

2 — Bu maaş tevziinde kendilerine yerli mallar pazarı müessesi mağazasınca parası maaş sahipleri tarafından ödenmek ve kopun ibraz edilmek ve bir defaya mahsus olmak şartile 20 metre pamuklu mensucat verileceği Maliye Vekâletinin emirleri iktızasından bulunduğundan mezkûr tarihte soy adlı mühürlerile resmî senet, nüfus ve maaş cüzdanlarile birlikte hem kopunlarını ve hem de maaşlarını almak üzere defterdarlık muhasebe kalemine müracaat etmeleri ilân olunur.

Mecidözü Sulh Hukuk Hakimliğinden

Mescit mahallesinde mukim Asarkavaklı Tiryaki oğlu Süleyman Yükselin Havzada oturan Mecidözünün Mescit mahallesinden Halilci oğullarından Ali oğlu Ferit aleyhine Mecidözü Sulh Hukuk mahkemesine açtığı adi senetli tarla bedelinden yüz lira alacak davasının cari muhakemesinde müddeaaleyh Feridin gösterilen adreste bulunamadığından ve mahalli ikameti meçhul kaldığından Çorum gazetesile ilânen tebligat ifasına ve muhakemenin 11-1-943 pazartesi günü saat 9 za bırakılmasına karar verilmiş olmakla bermucibi karar keyfiyet davetiye makamına kaim olmak üzere ilân olunur.

Orman Çevirge Müdürlüğünden

Müsadere emvalinden olup Çorum Orman idaresi deposunda mevcut 1990 kilo meşe odunu 27.11.942 tarihinden itibaren 15 gün müddetle açık artırmaya çıkarılmıştır.

Taliplerin yüzde 7,5 teminat makbuzile birlikte ihale günü olan 1..12.942 tarihine müsadif cuma günü saat 15 de idaremizde müteşekkil komisyona müracaat eylemeleri ilân olunur. 1-2

KURULUŞ TARİHİ: 1921

İDARE YERİ

Vilâyet Matbaası

ÇORUM

- HER HAFTA ÇIKAR VİLÂYET GAZETESİDİR -

YIL: 21 — No. 1155

Çarşamba

16 - İlkkânun - 1942

Nushası - 3 - kuruştur

Millî Şefimiz Sevgili İnönü

Şehrimizi Şereflendirdiler

Millî Şefimiz Cumhur Reisimiz sevgili İsmet İnönü bu ayın 11 inci cuma günü öğleden evvel şehrimizi şereflendirmişlerdir. Vilâyet hududunda Valimiz tarafından ve şehir civarında binlerce Çorumlunun coşkun ve içten tezahüratile karşılanan Büyük Başbuğumuz İnönü, doğruca Vilâyet konağına teşrif buyurmuşlar, burada biraz istirahattan sonra saat 15 te refakatlerinde Valimiz Bay Muzaffer Akalın da bulundukları halde, Erkek bölge sanat ve Kız akşam sanat okullarile memleket hastanesini şereflendirerek teftiş ve tetkiklerde bulunduktan başka alâkadarlarından izahat almışlardır.

Bu incelemeden sonra, cadde ve meydanları dolduran halkın göklere yükselen alkış tufanı ve yaşa - varol nidaları arasında Parti kurağını şereflendiren Yüce Millî Şefimiz burada şehrin müstakbel imar planı üzerinde tetkikat icra ve Vali tarafından verilen izahatı dinledikten sonra esnaf ve cemiyetler mümessillerile bir kısım halkı kabul buyurarak, kendilerile memleket dert ve ihtiyaçları etrafında görüşmelerde bulunmuşlardır.

Geç vakitlere kadar devam eyledikleri bu görüşmeleri müteakıp Halkevini şereflendiren Sevgili Cumhur Reisimiz burada bütün şubelerinin çalışmaları üzerinde ayrı ayrı tedkikte bulunarak ilgililerinden izahat almışlardır. Bilhassa Ar ve Temsil şubelerindeki tedkiklerinde fazlaca duran Büyük Başbuğ Çorum foklörünün ve mahallî oyunlarının kıymet ve önemini değerlemekle beraber, geçen yıl Halkevleri yıl dönümü münasebetile Ankaraya çağrılmış olan millî oyuncular arasında Çorum Halkevi elemanlarının büyük başarı ve zengin programlarından memnun kaldıklarını beyan eyliyerek, bu yıl sizleri daha zengin programla yine beklerim! diyerek de samimî iltifatlarını izhar buyurmuşlardır.

Kitapsarayı müteakib Halkevi okuma solununu şereflendiren Büyük İnönü bu iki kültür kurulunun kıymetli çalışmalarından da memnunluklarını belirtmişler ve bilhassa Ortaokul Matematik öğretmeni Cudi Ege tarafından büyük çalışmalar sonucu meydana getirip Halkevinin bu koluna armağan eylediği mahallî oyalar kolleksiyonunu dikkatle incelemişler ve bunların genel merkeze gönderilmesini irade buyurmuşlardır. Hulâsa itibarile. Halkevimizin her şubesinin samimiyet ve içten ferağatle başarılarını takdirle müşahede buyuran Sevgili İnönümüz, bu takdir ve memnunluklarını, Evin genç reisi Naim Atalaya karşı açıkca belirttikleri samimî iltifatlarile de aydınlatmışlardır.

Halkın sürekli ve coşkun tezahuratı arasında ve her keste derin heyecan ve neş'e yaratan samimî ve sevimli iltifatlarını ibzal buyurarak saat 17 buçukta Halkevinden ayrılan Aziz Millî Şef doğurca vilâyet konağını teşrif buyurmuşlar ve burada gecenin geç vaktine kadar, başta Valimiz Sayın Bay Muzaffer Akalın bulundukları halde, Parti, Halkevi ve Belediye Reisleri ve memleket ileri gelenlerile görüşmelerde bulunmuşlardır.

Şehrimize karşı besledikleri büyük sevgi ve derin sempatilerini bir çok vesilelerle izhar buyurarak, büyük iltifatlarile Çorumlularda en büyük gurur ve sevinç yaratan Yüce Başbuğumuz Büyük Şef Sevgili İnönü, Çorumluların saygı ve minnet aşkile çarpan göğüslerinde en şanlı bir konuk olarak 22 saat ikametten sonra yer deprenmesi bölgelerinde bizzat tedkiklerde bulunmak üzere Valimiz de refakatlerinde bulundukları halde 12.12.942 cumartesi günü saat 9 da, çok erkenden cadde ve meydanları dolduran bütün Çorumluların coşkun tezahuratı ve yine bekleriz Büyük Şef nidaları arasında şehrimizden ayrılmışlardır.

ÇİFTÇİMİZE MÜJDE

Ucuz fiatla nal ve mıh veriliyor

Vilâyet Ziraat Müdürlüğünde mevcut bulunan katır, eşek, manda ve öküz nallarının köylü yurddaşlarımıza beher kilosu 140 kuruştan dağıtılacağı haber alınmıştır.

13 üncü Tasarruf ve Yerlimallar Haftası Münasebetile Sayın Başvekilimizin İrat Buyurdukları Nutuk

Vatandaşlar;

Milletimizi ve vatanımızı en derin sevgiler ve saygılarla selâmlıyarak On üçüncü Tasarruf ve Yerlimallar Haftasını açıyorum.

Memleketimizde çok hayırlı bir gelenek olarak yerleşmiş olan bu hafta bize, fert olarak, aile olarak, millet olarak her sene iktisadi alanda yaptığımız işlerin neler olduğunu ve yapacağımız plânlı işlerin neler olacağını topluca gözden geçirmek fırsatını vermekte ve içlerimizdeki hızı arttırarak evlerimizde, vatanımızda yeni ve iktisadî hamleler yaratmaktadır.

Arkadaşlar;

Cumhuriyetimizin herkesçe bilinen büyük dâvası her mânasiyle Türk olan dipdiri bir Türkiye yaratmaktır. Bugün bu büyük dâvanın bizden en çok gayret ve faaliyet istiyen köşeleri daha ziyade iktisadî cephemizde toplanmış bulunuyor. Topraklarımızı süsliyen Türk gencleri bu iktisadî yolda da muvaffak olmanın sırrını ellerinde tutuyorlar. Çünkü bu sır bütün bir düşmanlık dünyasına karşı bize istiklâl muharebeleri-ni kazandıran birlik ve beraberlik sırrıdır. Onun için bir tek yoldan ve bir tek hedefe doğru hep beraber yürüyeceğiz. Hattâ bu yürüyüş, bu yol, bu hedef, bize, Varlık Vergisinde olduğu gibi, ağır fedakârlıklar yüklese dahi tuttuğumuz yol Türk iktisat yolu, varacağımız hedef de iktisadî istiklâl ve Türk'ün refahıdır.

Bu birlik ve beraberlik sayesinde İstiklâl muharebesini kazandıktan sonra bir aralık bu sihirli sırrı unutur gibi olduk. Bir milleti ölüme sürükliyen şaşkınlıklar, istiraplar, eski hastalıklar birer, birer şurada burada belirmiye başladı. Bu büyük ve öldürücü tehlikeyi sezen Türk çocukları hemen ve yeni baştan birliğe ve beraberliğe sarıldı. O günden beri okullarımızın sayısı ve kıymeti çoğaldı, yollarımız uzadı ve genişledi. Yıkıcı sularımız yapıcı olmak yolunu tuttu. Yabancı şirketlerin imtiyazlı malları milletin eline geçti. Şehirlerimiz ve evlerimiz güzelleşmiye başladı. Türk köylüsünün cebi beş on para gördü. Yer yer fabrikalarımız kuruldu. Büyük ve kudretli bankalar ve malî tesisler

Sayın Valimiz

Sarsıntı Bölgelerinde Tedkiklerde Bulunuyor

Geçen hafta Salı günü sabahı sarsıntı bölgelerinde incelemeler yapmak ve zarar görmüş yurddaşların dert ve ihtiyaçlarını yerinde tesbit eylemek ve acılarına ortak olmak üzere şehrimizden ayrıldıklarını bildirdiğimiz kıymetli Valimiz, Yüce Millî Şefimizin şehrimizi şereflendireceklerini haber alarak perşenbe günü saat 5 te Osmancıktan ayrılarak aynı gün geç vakit şehrimize avdet buyurmuşlar ve cumartesi günü Sevgili Cumhur Reisimizi vilâyet hududuna kadar uğurlayan Valimiz Sayın Bay Muzaffer Akalın beraberlerinde Jandarma Alay Komutanı da bulunduğu halde duğruca Osmancığa şeref vermişler ve buradaki tetkik ve teftişlerini ikmalden sonra pazartesi günü Laçin nahiyesini şereflendirmişlerdir.

Haber aldığımıza göre, kıymetli Valimiz nahiyedeki bütün köyleri ayrı ayrı gezerek ihtiyaçların tez elden ve mahallen teminine yerinde alâkadar olarak bayram tatilini de buralarda geçireceklerdir.

Milli Ekonomi Yerli Mallar Haftası

Milli Ekonomi ve Yerli mallar haftasının 13 üncüsü münasebetile yurdun her tarafında olduğu gibi şehrimizde de büyük bir tören yapılmıştır. Bu haftanın birinci gününe rastlayan cumartesi günü öğleden sonra şehrimizdeki bütün okullar öğrencilerile yüzlerce halkın toplandığı Halkevi meydanında bando tarafından çalınan İstiklâl marşını müteakip Orta okul Türkçe öğretmeni Bahri Miyak tarafından bu konu üzerinde bir söylev verilmiş ve müteakiben önde bando olduğu halde bütün okullular çarşı ve sokakları gezmişlerdir.

Bu haftanın şerefine Halkevi temsil kolu tarafından bir müsamere hazırlanmıştır.

yaratıldı. Türk sesi her yerde saygı ile dinlenir bir seviyeye yükseldi. Hattâ her yerde beğenilen dış politika, Türkiye'nin sağlam kanaatlere dayanan tarafsızlık politikası bile gene bu birlik ve beraberlik sayesinde kökleşti.

Şu birkaç kelime içinde hulâsaya çalıştığım bütün bu varlıkları bir an için yokolmuş farzedecek olursak derhal hayalimizde saltanat devirlerinin mazlum, mustarip, bükük boyunlu yetim Türk milletini görmiye başlarız ve bugün mesut olmak için pekçok işler görmüş olduğumuza inanırız. Cumhuriyet rejimimizin Türk milletine ve Türk vatanına hediye ettiği bu varlıklar bizi sultanlar devrile her türlü kıyaslamayı lüzumsuz kılacak kadar çoktur ve büyüktür. Bu böyle olmakla beraber biz yapılan ve yapılmakta olan işleri yapılmış ve bitmiş işler addetmiyoruz. Biz bu yapılan ve yapılmakta olan işleri sadece yapacağımız daha büyük, daha canlı işlerin birer başlangıcı sayıyoruz. Çünkü Atatürk mes'ut bir millet ve mamur bir vatan yaratmıya çalıştı. Çünkü İsmet İnönü mes'ut bir millet, mamur bir vatan yaratmıya çalışıyor. Bu iki büyük adamın işareti ve arzusu bütün Türk çocukları için mukaddes bir iradedir. Onun için, onların isteklerini yapmak için, birlik ve beraberlik halinde yeni hamleler hazırlıyoruz. Bu hamlenin orduları daha fazla iktisat alanında ve bilhassa teknik bilgiler ve teknik işler sahasında toplanacak ve önümüzdeki yılların plânları ve çarpışmaları hep bu hedefe yürütülecektir. Çünkü Türk çocukları Atatürk'ü daima yaşatmak, İnönüyü daima bahtiyar etmek çok mamur bir vatan ve çok mes'ut bir millet yaratmak kararındadır.

Arkadaşlar;

Tasarruf ve Yerlimallar Haftasına yaraştığını sandığım sade bir düşüncemi sizlere söylemekten vazgeçmiyeceğim:

Derler ki istihlâk istihsali, istihsal de istihlâki tahrik eder. Bu doğrudur. Fakat buna rağmen ben her Türk çocuğundan hergün ortalama bir kuruşluk fazla mal istihsal etmesini ve bir kuruşluk noksan mal istihlâk etmesini istiyeceğim. Bu düşüncemin doğru veya mümkün olup olmadığı münakaşasını bir tarafa bırakalım. Bunu yalnız fiilen tatbik etmiye çalışalım. Şayet muvaffak olursak yılda 140 milyon liralık bir varlık yığını ile memleketimizi kuvvetlendirmiş oluruz. Onun için sizlerden bilhassa rica ediyorum. Bu harp yıllarında istihsalimizi çoğaltmak ve istihlâkimizi azaltmak için çok dikkatli olalım.

Arkadaşlar;

Hepimize rahat çalışmak imkânlarını yaratan Türk ordusunu selâmlıyarak sözlerime nihayet veriyorum.

VİLÂYETİMİZ ÇEVRESİNDE

Yer Debrenmeleri Halen Devam Ediyor

Cuma Günü Sabahı Olan Şiddetli Sarsıntı Yine Büyük Kayıp ve Hasarlara Sebep Oldu

21.11.942 Gününden beri ara sıra hafif ve bazı da oldukça şiddetli devam eden yer debrenmesi 11.12.942 sabahı saat 5 - 40 ve 6 - 5 ve 6 - 25 de üç defa daha hissedilmiş ve bunlardan ilki çok şiddetli ve amut olmuştur. Bu sarsıntı Vilâyetimiz çevresinde oldukça mühim kayıp ve hasarlara sebebiyet vermiştir.

Vilâyete verilen raporlardan edindiğimiz son debrenme hasar ve kaybını aşağıda hulâsa ediyoruz.

Merkez kazaya bağlı Eşençay köyünde 6 ev tamamen yıkılmış ve bir çocuk enkaz altında kalarak ölmüştür.

Beydili köyünde 3 ev tamamile yıkılmış, 12 ev de içinde oturulamıyacak derecede hasar görmüştür.

Serpin köyünde 7 ev oturulamıyacak surette ve 20 ev de muhtelif hasar görmüştür.

Paşa köyünde 9 ev muhtelif hasara uğramıştır. Deliler köyünde bir evin üst kısmı yıkılmış ve bir ev de oturulamıyacak surette hasar görmüştür. Bu köylerde başkaca insan ve hayvan kaybı yoktur.

Lâçin nahiyesinde bu kerrede yine büyük hasar ve gayıp vardır.

60 Evli Küçüklâçin köyünde bütün evler bu kerre tamamile yıkılmış insanca 4 ölü ve 2 yaralı vardır.

19 Evli Kavaklıçiftlik köyünde 15 ev tamamen yıkılmış ve 4 ev hasara uğramış, burada 2 insan ölmüştür. Hayvan zayiatı fazladır.

Mescitlide bir tek ev kalmamış ve ahırda bulunan hayvanların büyük kısmı enkaz altında kalmıştır.

180 Haneli Yeniçamlıca köyünde ise 15 haneden başka diğeri tamamen yıkılmış ve bu 15 ev de oturulamıyacak şekildedir burada insan ve hayvan kaybı yoktur.

Karapınar Şeyhbızınlı köyünde 3 ev ve sıtma mahallesini teşkil eden 26 ev tamamen yıkılmış, kaip yoktur.

43 Haneli Bağzık köyünde 33 ev tamamen yıkılmış geri kalan 10 ev ise muhtelif hasar görmüştür.

98 Evli Kuyumcu köyünde 3 ev müstesna 95 ev bir yığın enkaz haline gelmiştir. Bu köyde 15 vatandaş ölmüş ve 9 vatandaş muhtelif surette yaralanmıştır.

Hayvan telefatı 142 dir.

Bu son sarsıntının bu nahiyede yaptığı tahribat bilânçosu şudur: 18 İnsan ölmüş ve 11 insan yaralanmıştır. Hayvan telefatı 334 ve yıkılan ev mikdarı 349 dur.

Osmancıkta :

Bu kazanın Dodurga köyünde 180 ev tamamen yıkılmış ve geri kalanı da muhtelif hasara uğramıştır, kaip yoktur.

100 Evli Berk köyü tamamen yıkılmış, 2 vatandaş enkaz altında kalarak ölmüştür.

Bu köye ait ırmak üzerindeki değirmen de yıkılmış içinde bulunan 6 vatandaştan 4 dü kaçarak kurtulmuş diğer ikisi ırmağa düşerek boğulmuştur.

Bu değirmende bulunan eş hasa ait 8 bin kilo tahmin edilen hububat ta ırmağa dökülerek hasara uğramıştır.

İskilipte :

Merkez kazada jandarma birliğinin erat koğuşu oturulamıyacak derecede çatlamıştır.

Bu kazadaki Azmimilli İlk okulunun divarları tehlikeli surette çatlamıştır. Hapishane binasının divarlarında da çatlaklıklar husule gelmiştir.

Kazanın Karaviran köyünde 25 ev tamamile yıkılmış, insan ve hayvan kaybı yoktur.

Bağlı diğer kazalarda da debrenmeler hissedilmiş isede hiç bir gaip ve hasar olmadığı verilen raporlardan öğrenilmiştir.

Dertlerim

Ağlarım göz yaşlarım dökülür damla damla
Boğuluyorum hergün tazeleşen bir gamla

Her gün yeni bir acı içimi kanatıyor
Hergün daha sönerek ufkumda gün batıyor

Şimdi can atıyorum geçmişe uzaklara
Heyhat ki oğulcerim bu günlerden de kara

Yaşamaktan usandım arzum ölmek kırık
İçimde hep aynı yas hep o eski hıçkırık

Size derdimi belki iyi anlatamadım
Kısacası ölüme giderim adım adım,

Semiha

Daimî Encümenden

1 — İskilipin Yeni mahallesinden Etem Kaleli işletmekte olduğu Yazı kıraathanesi mevkiindeki değirmen taşı ocağının ihale tarihinden 31- Mayıs 946 tarihine kadar olan maktu rüsumu birinci kânunun 23 üncü çarşamba günü saat 15 de ihalesi yapılmak üzere 20 gün müddetle açık artırmaya konulmuştur.

2 — Senelik maktu rüsumu 25 liradır.

3 — Muvakkat teminat 5 lira 70 kuruştur.

4 — Şartnamesi her gün Encümen kaleminde ve İskilip Hususi Muhasebe Memurluğunda görülebilir.

5 — Taliplerin teminat makbuzlarile tayin edilen gün ve saatte Vilâyet Daimî Encümenine müracaatları ilân olunur. 2-2

Alaca Sulh Hukuk Hakimliğinden

Alacanın Yıldızham mahallesinden İskenrer karısı Sidret Durukan tarafından Aalaca tapu memurluğu aleyhine açılan tescil davasının muhakemesinde davaya mevzu teşkil eden kasabanın Camicivarı mevkiinde kâin şarkan cenuben yol şimalen İskender ve Behcet haneleri garben Aziz oğlu Ali hanesile çevrili bulunan hane arsası hakkında bir iddia ve itirazı bulunanların tarihilândan bilitibaren biray zarfında Alaca Sulh Hukuk Hakimliğine müracaat etmeleri ilân olunur.

Ticaret ve Sanayi Odaları, Ticaret Borsaları ve Esnaf Odaları Kanun Projesi Mecliste

Kanunda Günün İhtiyacını Karşılıyan Hükümler Var

Projenin Ana Hatlarını Yazıyoruz

Ticaret Vekilliği tarafından hazırlanan, (Ticaret ve Sanayi Odaları, Ticaret Borsaları ve Esnaf Odaları Kanunu) projesi Başvekillikten Büyük Millet Meclisine verilmişti. Bu kanun projesinin ana hükümleri kısaca şunlardır:

Ticaret ve Sanayi Odaları, Ticaret Borsaları ve Esnaf Odaları hükmî şahsiyeti haiz âmme müesseseleri olarak lüzum görülen yerlerde ve tayin olunacak bölgelerde Ticaret Vekilliği tarafından kurulur.

Bu teşekküller Ticaret Vekilliğine bağlı olup Vekilliğin teftiş ve mürakabesine tâbidirler. Ticaret Vekilliği, bölgenin iktısadî ihtiyaçları lüzum gösterdiği takdirde, bu teşekkülleri lâğvetmek faaliyetlerini genişletmek, daraltmak veya değiştirmek ve uzuvlarından her hangi birini feshederek yeniden seçtirmek salâhiyetini haizdir.

Hükûmet bu teşekküleri ve onlara mensup meslek gruplarını âmme hizmetile vazifelendirebilir veya âmme faydasına ait tedbirlerin tatbikına memur edebilir.

KAYDOLUNMA İŞLERİ

Tacir sıfatını haiz bütün hakikî ve hükmî şahıslar ile, Devletin, hususî idarelerin ve belediyelerin sermayelerile kurulmuş veya iştirakleri olan hükmî şahsiyeti bulunan müesseseler ve bunların şubeleri, bulundukları yerin Ticaret ve Sanayî Odalarına ve küçük tacir ve esnaf odalarına koydolunmıya mecburdurlar. Ticaret ve Sanayi Odası bulunmıyan yerlerde bu kayıt işi Ticaret ve Sanayi Odası Ajanlığınca yapılır.

Ticaret Borsalarına dahil maddelerin alım ve satımı, istihsali ve imali ile uğraşan bütün hakikî ve hükmî şahıslar ile Devletin, hususî idarelerin ve belediyelerin sermayesile kurulmuş veya iştirakleri olan ve zikredilen maddelerin alım satımı, istihsali ve imali ile alakalı bulunan hükmî şahsiyeti haiz müesseseler bulundukları yerin Ticaret Borsasına kaydolmıya mecburdurlar.

TEŞKİLÂT

Ticart ve Sanayi Odaları, Ticaret Borsaları ve Esnaf Odalarının uzuvları şunlardır:

A) Bu teşekküllere kayıtli azanın esas iştigal mevzularına göre ayrılacakları meslek grupları tarafından seçilmiş 5 - 7 kişilik meslek komiteleri,

B) Ticaret ve Sanayi Odaları, Ticaret Borsaları ve Esnaf Odaları, Meclisleri, (Meslek Komitelerinin Reislerinden).

C) Ticaret ve Sanayi Odaları, Ticaret Borsaları ve Esnaf Odaları İdare Heyetleri, (bu teşekküller meclislerinin kendi azası arasından seçecekleri 3 - 7 kişiden terekküp eder.)

D) Ticaret ve Sanayi Odaları, Ticaret Borsaları ve Esnaf Odaları umumî kâtipleri.

UMUMÎ KÂTİRLER

Bu teşekküllerin umumî kâtipleri ile Bölge Ticaret ve İktısat Müdürleri idare heyetlerinin rey sahibi azasıdırlar.

Umumî kâtipler, ücretleri alâkalı teşekküller bütçelerinden verilmek üzere Ticaret Vekilliği tarafından tayin olunur.

Umumî kâtipler, bu teşekküller idare heyetleri ve meclisleri tarafından verilen kararlara üç gün içinde Ticaret Vekilliği nezdinde itiraz edebilirler. Bu itiraz bahis mevzuu kararların tatbikını durdurur. Ticaret Vekilliğinin kararı katidir.

Umumî kâtipler mensup oldukları teşekküllerin memur ve müstahdemlerinin âmiridirler. Ticaret ve İktisat Vekilleri tarafından kanun ve nizamlarla kendilerine verilen vazifeleri ifa ve bu teşekkülier meclis ve idare heyetlerinin kararlarını tatbik ve bütün muamelelerinin tedvir ederler.

Bu teşekküllerin bütçeleri Ticaret Vekilliğince hazırlanacak bir talimatnameye göre hazırlanır.

CEZA HÜKÜMLERİ

1) Ticaret ve Sanayi Odaları, Ticaref Borsaları ve Esnaf Odaları aşağıdaki inzibatî cezaları tatbik edeceklerdir.

A) Tembih, B) kara listeye ithal ve teşhir, C) ihraç (azamî bir senedir).

Bundan başka kaydolma mükellefiyetine tabi olanlar muayyen müddet içinde bu teşekküllere kaydolmazsa veya senelik aidatı ilk üç ay içinde ödemezlerse, vermekle mükellef oldukları kayıt ücretinin ve aidatının üç misli kendilerinden tahsil olunur.

2) Bu teşekküler idare meclisleri 200 liraya kadar katî ve 200 liradan yukarı için kabili itiraz olmak üzere para cezasına hükmederler. İtirazları Ticaret Mahkemesi nezdinde yapılır ve Mahkemenin kararı katidir.

3) Bu teşekküllerin Odaları ve Ticaret Borsalarının hükmedecekleri para cezaları:

A) Ticaret ve Sanayi Odaları ve Ticaret Borsaları 25 liradan 1.000 liraya kadar, B) Esnaf Odaları 10 liradan 200 liraya kadar.

4) Aşağıdaki cezalar da Ticaret Vekilliğinin yazılı isteği üzerine salâhiyetli Asliye Ceza Mahkemeleri tarafından verilir:

A) Bu teşekkülere kaydolunmadan ticaret ve sanatla uğraşanlardan veya borsada muamele yapanlardan Ticaret ve Sanayi erbabına 500 liradan 5.000 liraya kadar ağır para cezası ve üç aya kadar hapis cezası.

B) Küçük tacir ve esnafa 25 liradan 200 liraya kadar hafif para cezası ve üç aya kadar hapis cezası.

MESLEK GRUPLARI AZALARINA CEZA

Bu teşekküllere kaydolunanlardan esas uğraştıkları mevzulara göre vücuda getirilen meslek grupları, Hükûmet tarafından âmme hizmetile vazifelendirilen veya âmme menfaatine ait olarak ittihaz edilen tedbirlerin tatbikına memur edildikleri halde, bu suretle vazifelendirilen veya memur edilen grup azaları kendi hisselerine isabet eden vazife, hizmet veya işi yapamazlarsa, bu vazife, hizmet veya işin tekabül ettiği kıymetin beş misline kadar para cezasile ve üçer aya kadar hapis cezasile mahkûm edilirler.

Bu maddede yazılı para cezaları Ceza Kanununun 19 uncu ve 24 üncü maddelerine göre hapse çevrilir. (Ulus)

Hayvancılığın İnkişafında Yemin Mühim Rolü

— Türkiye Şeker Fabrikaları A. Ş. Neşriyatından —

- 1150 inci sayıdan artan -

Halbuki taştan veya betondan küspe siloları yapılmıyan yerlerde yukarda tarif edilen, toprak üstünde veya çukur içerisinde veyahut da kuyularda yapılan basit muhafaza usulleri her yerde kolaylıkla tatbiki mümkündür. Fakat bunlardan hangisinin en iyi olacağı, her toprağın hususiyetine ve tedariki mümkün olan inşaat malzemesine göre değişeceğinden herkesin vaziyete göre bizzat tayin etmesi icap eder.

II. Küspenin çukurlara korunmasında dikkat edilecek hususat

Pancar küspesinin ekşitilmesinde en mühim gaye taze pancar küspesinin içinde bulunan gıdaların ziyaa uğramasına meydan vermemek ve aynı zamanda çürümemiş, bozulmamış iyi ve tatlı ekşi bir gıda elde etmekten ibarettir. Bu da ancak aşağıda izah edeceğimiz hususların teminile mümkündür.

1 — Küspenin çukurların dibinde doğrudan doğruya zeminle temas etmemesi,

2 — Silo'ya konulan küspenin içerisine yabancı bir madde karıştırılmaması,

3 — Küspenin iyi konserve olabilmesi için, hamızı leben (asitlâktik) tahammürünün süratle başlamasını temin ve buna mâni olan sebeplerin ortadan kaldırılması,

4 — Silolara konan küspenin uzun zaman açıkta bulundurulmıyarak çabuk doldurulması,

5 — Küspenin içerisinde kalmış olan havanın süratle tahliyesi,

6 — Siloda tahammür esnasında teşekkül edecek faydalı hamızı karbon gazının küspenin içerisinde kalmasının temini.

7 — Dolmuş küspe silolarının ağızlarının çabuk kapatılması,

8 Haricî hararetin silo içerisindeki küspeye nüfuzuna mâni olunması,

9 — Yağmur ve kar sularının silolara girmesine meydan verilmemesi.

Pancar küspesi yukarıda izah edilen şekilde siloya alınmadığı takdirde, husule gelmesi muhtemel zayiat aşağıda hulâsa edilmiştir.

1 — Sıkletinden kaybeder,

2 — İçindeki ham gıdalar zayi olur,

3 — Kabili hazım gıda maddeleri azalır.

Bu ise küspedeki gıda kıymetini yüzde 15 ten yüzde 80 ne kadar düşürebilir.

Yukarıda sayılan bütün bu hususlar en basit silolarda bile kolaylıkla elde edilebilir. Bunlardan en mühimmi küspenin içerisinde hava kalmaması ve hariçten küspe çukurlarına hava girmemesidir. Bu temin edildiği takdirde, küspede arzu edilen ekşime başlar. Pancar küspesinin konserve edilmesinde hava en büyük zararı yapar. Çünkü küspeyi ekşitmeden gaye, bir acide lactique tahammürü elde etmektir. Bu ise yalnız havasız mahallerde husule gelebilir. Şayet küspenin içinde hava kalacak olursa acide lactique tahammürünün yerine, acide boutirique veya sirke ruhu tahammürü başlar ve bu da küspenin kıymeti gıdaiyesini çok düşürdükten maada küspeyi çürütür.

Evsafı değişmiş, çürümüş küspeler, yedirildiği takdirde hayvanlara dokunur, fazla ishal yapar ve küspe hastalığı denilen bazı hazımsızlıklar tevlit edebilir. Bu sebepten, pancar küspesini iyi bir ekşi yem olarak ihzarı için silolanmasına çok itina ve ihtimam gösterilmesi lâzımdır.

Siloda küspenin toprakla karışmaması için de çukurların altına küspe konulmadan evvel bir tabaka ince saman veya kavuz koymalıdır.

Diğer dikkat edilecek bir nokta da küspenin içerisine katiyen saman, kavuz veya kuru ot gibi maddeler karıştırılmaması keyfiyetidir. Çünkü pancar küspesi sulu bir madde olduğundan, içerisine bu gibi maddeler karıştırıldığı takdirde, bunlar fazla suyu massederler ve bu suretle küspedeki ekşimenin matlup olan şekilde husule gelmesine mâni olurlar.

Bundan maada küspeye karışan samanın arasındaki hava da aynı fena tahammürü vücude getirir. Samanda çürümeyi tevlit eden zararlı bakteriler de bulunur. Bu sebepten gerek küspe çukurunun yan duvarlarına ve gerekse küspenin arasına saman veya buna benzer kuru maddelerin karışması caiz değildir. Diğer taraftan çukurların içine küspe doldururken arasına toprak karışmaması için de hususi bir itina gösterilmelidir. Çünkü toprak içinde bulunan bakteriler, aynı zamanda mevadı albüminiyenin inhilâline de sebebiyet vereceğinden; hayvan tağdiyesi için mühim olan bu maddenin tamamile ziyaına sebebiyet verir.

Pancar küspesile birlikte pan-

car yaprakları da siloya alınabilir. Bu takdirde bunların küspe ile bir arada karıştırılmak suretile istif edilmesi lazımdır. Bu en iyi bir şekilde yaprakların kıyıldıktan sonra küspe ile karıştırılması suretile yapılır. Böyle bir siloda, bir tabaka yaprak ve üzerine bir tabaka küspe atılmak daima iyi netice vermemiştir. Ancak küspenin arasında hava kalmaması için, karıştırılacak yaprakların da küspe gibi ince kıyılmış olmaları şarttır.

Küspe ile birlikte siloya girecek yaprakların behemehal evvelce yıkanması ve iyice süzülmesine dikkat edilmelidir.

Pancar küspesi ile beraber, pancar yapraklarından maada mısır sapları da siloya konabilir. Fakat mısır sapının iyi bir ekşi yem olabilmesi için; sulu olması yani sapların bir kısmının henüz yeşilliklerini muhafaza etmeleri lâzımdır. Bu ise mısır hasadını müteakip sapların hemen kesilmesile elde edilebilir. Bundan maada küspe ile siloya girecek mısır sapların behemehal yapraklı olması ve pancar yaprakları gibi kıyılması icap eder. Yaprakları dökülmüş sapların siloya konması doğru değildir. (1).

Tatbikata usulüne göre hazırlanmış ve alt kısmına küspe suyunu emmek için bir tabaka ince saman atılmış çukurlara, küspeler evvelâ yığın halinde arabadan dökülür. İki veya üç gün müddetle çukur içinde küspe kaba ve gevşek bir tarzda kalarak kızışmağa başlar. Bu müddet zarfında küspe tebahhurat dolayısile içindeki suyun bir miktarını zayi eder, Küspe içindeki hararet 50oC dereceye çıkar çıkmaz (2) yığın halinde bulunan küspeler, her tarafa müsavi kalınlıkta olmakşartile çukurun içine yayılır ve üzeri derhal ayakla çiğnenerek sıkıştırılır. Bu işe el tokmakları veya kürek tersi gibi âletler de yardım eder. Büyük küspe çukurlarında bastırma işini öküzlere de yaptırmak mümkün ise de, iş esnasında hayvanların ifrazatı ve ayaklarındaki toprak ve diğer maddeler küspe içerisine karışacağından, bu işin tercihan insanlar tarafından yapılması daha doğrudur.

(1) Muhafaza müşkilâtı dolayısile bazı yerlerde mısır sapları yalnız olarak da silo yapılmaktadır. Fakat bu takdirde hasat esnasında saplar akseriya çok kurumuş olduklarından matlüp tahammürü elde etmek için su ile ıslatılmaları lâzım gelmektedir. Bu şekilde eksitilmiş saplar kuvvei gıdaiyelerinin bir kısmını kaybederlerse de, tamamiyle heder olmalarına tercih edilmektedir.

2 Yoğurt mayalamak üzere sütü ısıttığımız hararet takriben 40oC. olduğuna göre küspenin ondan biraz fazlaya kızışması lâzımdır.

ÇORUM DEFTERDARLIĞINDAN

Adı ve soyadı	Sanatı	Vergi matrahı	Senesi	İhbar No.	Kazanç	Buhran	Zam
Ziya Merzifonlu	Kuyumcu	6,00	941	28—34	4 05	54	69
Erzincanlı kasap Hasan o. Aziz	Pişirici	1,19	940	37—35	1 49	24	25
Dişdiş oğlu Fazlı Eşme	Tabak	8,80	941	28—49	4 69	63	79
İsmail Sakarya	»	9,75	940	37—37	7		
Tatlı Mehmet o. Recep	Mutaf	62	941	30—35	18	2	3
Elvan Kesme	Berber	1,96	940	29—24	85	14	15
Murat Çağlar	Bakkal	5,23	941	29—28	1 96	26	35
Müezzin o. Salim	»	3,29	941	28—18	1 23	16	23

Yukarıda adları, sanat ve vergi miktarlarile senetleri gösterilen ihbar name mükelleflerinin Defterdarlık ve varidat dairesine haber vermeden terki ticaret ederek savuştukları ve yaptırılan idari tahkikat neticesinde halı hazır ikametkâh adreslerinin tesbiti mümkin olmadığı cihetle 3692 sayılı kanunun 11 inci maddesi mucebince tebliğ yerine kaim olmak üzere ilânen tebliğ olunur.

ÇORUM DEFTERDARLIĞINDAN

Adı ve soyadı	Sanatı	Vergi matrahı	Senesi	İhbar No.	Kazanç	Bubran	Ceza
Tavşan Sultan Yanarel	Umumhaneci	20,00	940	34—8	32 50	520	
» »	»	1,64	940	34—9	2 66	43	
Bekir Bayatlı	Tamirci	3,25	942	23—49	1 57	21	
Reşat Erniş	»	3,70	940	29—23	92	15	15

Yukarıda vergi miktarı, senesi, adı ve işi yazılı vefat eden mükellefler hakkında yaptırılan idari tahkikat neticesinde varislerinin halı hazır ikametkâh adresleri tesbit edilmediği cihetle 3692 sayılı kanunun 11 inci maddesi mucebince vereseleri namına tebliğ yerine kaim olmak üzere ilânen tebliğ olunur.

Orman Çevirge Müdürlüğünden

1 - Çorum vilâyetinin İskilip kazası dahilinde hudutları şartnamede yazılı Sarıyar ormanının Hanyeri mevkiinde 446 adede muadil 370-876 metreküp tomruk çam ağacının mukavele tarihinden itibaren 8 ay içerisinde ormandan çıkarılmak üzere 1-12-942 tarihinden itibaren 15 gün müddetle açık artırmaya konulmuştur.

2- Artırma 17-12-942 tarihine müsadif perşenbe günü saat 14 de Çorum Orman Müdürlüğünde yapılacaktır.

3 - Beher gayri mamul metre mikâbın muhammen bedeli 460 kuruştur.

4 - Muvakkat teminatı 127 lira 95 kuruştur.

5 - Şartname ve mukavelename projeleri Çorum orman müdürlüğünde görülebilir.

6 - Teminat makbuzlarının 17-12 942 perşenbe günü saat 14 de kadar komisyon reisliğine verilmesi lâzımdır.

7 İsteklilerin ticaret odası vesikası ile birlikte belli edilen gün ve saatte ihale komisyonuna müracaatları. (Bu vesika köylülerden istenmez.) 2 2

Tapu Sicilli muhafızlığından

Sapa köyünün koparan mevkiinde bir kıt'a nısıf tarla Yakup oğlu Mustafa karısı Meleğin bilâ senet ve bilâ niza tasarrufunda olduğundan bahsile senetsiz tasarrufatdan tescili talep edilmektedir

Bu gayri menkulün mahallen keşif ve tahkiki için 15-2-1943 günü saat 10 tayin kılınmış olduğundan bir hak veya tasarruf iddiasında bulunanlar varsa evrakı müsbitelerile birlikte mahallinde memura veya daha evvel Çorum Tapu Sicilli Muhafızlığına müracaatları ilân olunur.

Sayın Yurttaş :

Bu günkü cihan harbi fiilen isbat etmiştir ki; göklerine hakim olamıyan milletler daima ölüme ve esarete mahkûmdur.

Şanlı istiklâl ve hürriyetimizi muhafazaya yeter güçte olan kahraman ve şanlı ordumuzu hava kuvvetlerile de takviye eylemek Türk milletinin ön safta gelen vatan borcudur.

Önümüzdeki Kurban bayramında keseceğin kurbanı aynen veya bedelini, hiç olmazsa derilerini Türk Hava Kurumuna bağışı unutma...

İyi bil ki, yapacağın bu bağışla Türk göklerinde yüzlerce uçağın daha seyredeceğine kesin olarak emin ol.

S. VE İ. MUAVENET MÜDÜRLÜĞÜNDEN

Çiçek Aşısile Aşlanınız

Cenup vilâyetlerimizde çıkan çiçek hastalığı bütün mücadeleye rağmen devam etmekte ve buralardan Samsun, Amasya, Sinop, Çankırı vilâyetlerine izinli gelen erlerimizde çiçek hastalığı görüldüğü haber verilmekte ve son günlerde Ankara ve İstanbuldada bu hastalığa tesadüf edildiği gazetelerde okunmaktadır.

Bu çok tehlikeli hastalıktan korunma çareleri ancak aşılanmakla mümkün olduğundan Belediyece ilân edildiği üzere dükkânlarınıza ve mahallâtta evlerinize gelen aşı memurlarına kendinizi aşılatmanız sağlığınız iktizasından bulunduğu hatırlatılır.

YANIKARA HASTALIĞI

Çıktığı 3-10-942 gün ve 4156 sayile bildirilen Mecidözünün Kalaycık köyü sığırlarındaki Yanıkaranın söndürüldüğü Veterinerlikten bildirilmiştir.

Tapu Sicilli muhafızlığından

Sapa köyünün Karaka mevkiinde bir kıt'a tarla Abidin kızı ve Ali Osman karısı Fatıma Yamanın senetsiz ve nizası fasılasız kırk seneyi mütecaviz bir zamandanberi tasarrufunda bulunduğundan bahsile namına tescili istenmektedir.

Bu gayri menkulün mahallen keşif ve tahkiki için 15.2.943 günü saat 10 tayin kılınmış olduğundan bir hak veya tasarruf iddiasında bulunanlar varsa evrakı müsbitelerile birlikte mahallinde memura veya daha evvel Çorum Tapu sicilli muhafızlığına müracaatları ilân olunur.

Tapu Sicilli muhafızlığından

Seydim köyünün Köyiçi mevkiinde bir bap hane ile Danaderesinde bağ ve Söğütpınarında ve Alıçlıda ve Kütüklüde beş kıt'a tarla ki ceman yedi parça gayri menkulün Kel Ahmet oğullarından Ömer oğlu Ömerin dede ve babasından intikalen senetsiz olarak nizasız ve fasılasız tasarrufunda olduğundan bahsile veresesi tarafından intikalen tescili talep edilmektedir.

Bu gayri menkullerin mahallen keşif ve tahkiki için 27-1-943 günü saat 10 tayin kılınmış olduğundan bir hak veya tasarruf iddiasında bulunanlar varsa evrakı müsbitelerile birlikte mahallinde memura veya daha evvel Çorum Tapu sicilli muhafızlığına müracaatları ilân olunur.

KURULUŞ TARİHİ: 1921

İDARE YERİ

Vilâyet Matbaası

ÇORUM

- HER HAFTA ÇIKAR VİLÂYET GAZETESİDİR -

YIL: 21 — No. 1156

Çarşamba

23 - İlkkânun - 1942

Nushası - 3 - kuruştur

Millî Şefimiz İstanbulda

İstanbul, 17 (a. a.) — Dün şehrimize gelmek üzere Ankaradan hareket buyurmuş olan Cumhurreisimiz Millî Şef İsmet İnönü bu sabah İstanbul'u şereflendirmişlerdir. Millî Şefimiz saat 9 da vilâyete gelerek Vâlilik makamında bir müddet meşgul olmuşlar, muhtelif işler hakkında izahat almışlar ve yapılan çalışmalardan dolayı memnunluklarını bildirmişlerdir. 9.55 te vilâyetten ayrılan Cumhurreisimiz Beşiktaş'a giderek Sinanpaşa Camisi içindeki eski imarette kurulan Kızılay aşevinin çalışmalarını tetkik buyurmuşlar ve Kızılay aşevlerinin çalışma tarzları ile yakından ilgilenerek alâkalılara bazı direktifler vermişlerdir.

Millî Şefimiz ve Cumurreisimiz

Vilâyetimizden Sonra Diğer Debrem Bölgelerini de Ziyaret Buyurdular

Balıkesirlilere Hitaben Verdikleri Bir Söylevle, Teessürlerini Bildiren Millî Şef, Çorum Bölgesi Felâketzedelerine de Selâm ve Sevgilerini Bildirdi

Balıkesir, 19 a. a. — Cumhurreisimiz İsmet İnönü bugün öğleden önce zelzele felâketine uğramış olan Bigadiç nahiyesine giderek zelzelenin yaptığı tahribat ve alınan tedbirlerle ilgilenmişlerdir. Millî Şef müteakiben Sındırgıya geçmişler ve orada bir müddet kalarak saat 12 de buraya gelmişlerdir.

Cumhurreisimiz şehrimizde bir müddet istirahat buyurduktan sonra saat 13.45 te Bursa'ya dönmüşlerdir.

MİLLÎ ŞEF'İN BALIKESİRLİLERE HİTABI

Balıkesir, 19 a. a. — Reisicumhur İsmet İnönü zelzele felâketine uğramış olan Bigadiç ve Sındırgı bölgelerini ziyaret ettikten sonra şehrimize gelmişlerdir.

Millî Şef İnönü burada Halkevinde halkımıza hitaben hoparlörlerle yayılan aşağıdaki nutku iradeylemişlerdir:

" — Balıkesirliler, aziz hemşerilerim.

Bayram gününü aranızda geçirmekten pek memnun oldum. Hepinizin bayramınızı kutlarım. Bugün Bigadiç ve Sındırgı bölgelerimizi ziyaret ettim. Bigadiç sarsıntıdan çok zarar görmüş güzel ve şirin bir kasabamız, hemen temamile harabolmuş, pek müteessir oldum. Fakat vatandaşlarımı büyük sarsıntı içinde çok metin ve azimli görmek bana teselli ve kuvvet verdi. Milletimizin felâket mıntakalarına candan ilgisi ve Hükümet tedbirlerinin isabetli ve geniş ölçüde olması, felâketi az zamanda temamile tamir edebileceğimize emniyet veriyor.

Bunları öğrenmekten sevindiğim gibi, benden dinlerken sizin de teselli bulacağınıza eminim. Bu sözlerim aynı zamanda Bigadiçlilere, bu son günlerde onlar gibi hasar gören yerlere, hususile güzel Çorum'un Osmancık ve Mecidözünün merkez ve köylerinde zelzele felâketi gören vatandaşlarıma selâmlarımı, sevgilerimi ve yakın ilgilerimizi ifade ederler.

Bütün milletçe sevinçlerde beraberiz. Hele memleketimizin her köşesinde bir derdimiz olursa bütün milletçe beraber acı duymaktayız Büyük ve kuvvetli bir milletin bütün esaslı meziyetlerini sap sağlam taşıyoruz.

Sındırgıyı da ziyaret ettim. Memleketimizin sevimli yerlerinden birisi olan Sındırgı, çalışkan ve babayiğit bir halkın şenlenmesile de çok değerli bir merkezimizdir. Vatandaşlarıma fırsat oldukça Sındırgı'yı görmelerini tavsiye ederim.

Balıkesirliler, bütün vilâyette her tarafta iyi çalışıyorsunuz. Sizden memlekete iyi havadis veriyorum. Ve bunun için seviniyorum. Hepinizi sevgi ile selâmlıyarak size şimdilik veda ederim. Şen ve esen kalın.„ .

TOPLANTI GERİ KALDI

19.12.942 Cumartesi günü saat 12 de Halkevi salonunda fevkalâde toplantıya çağrılmış olan şehrimiz Memurlar İstihlâk Kooperatifi Umumî Heyetinde çoğunluk bulunamadığından tüzüğün 30 uncu maddesi gereğince toplantının yine Halkevi salonunda toplanılmak üzere, 26.12.942 cumartesi günü öğleden sonra saat 15 e bırakıldığı haber alınmıştır.

Sayın Valimiz

Sarsıntı Bölgelerinden Döndüler

Geçen sayımızda Vilâyet dahilindeki sarsıntı bölgelerinde tetkiklerine devam eylediklerini ve bayram günlerini dahi bu tetkik ve yerinde çalışmalarına ekleyeceklerini haber verdiğimiz çalışkan Valimiz Sayın Bay Muzaffer Akalın, Vilâyete ait bazı önemli işlerin yerine getirilmesini temin için cuma günü akşamı şehrimize avdet buyurmuşlar ve cumartesi, pazar günleri Vilâyet Makamında idare işlerile meşgul ve alâkadarlarına gereken direktifleri verdikten sonra, pazartesi günü sabahı da beraberlerinde Vilâyet Jandarma Alay Komutanile Nafıa ve Sıhhat Müdürleri de bulunduğu halde, yolların bozukluğu hasebile arabalarla merkez kazaya bağlı ve sarsıntıya uğrayan köyleri ziyaretle, iki gün bu köylerde mahallen tetkik ve müteessir yurttaşların evvelki yardımlara eklenecek ihtiyaçlarını ve zarar mikdarlarını yerinde tesbit ve kendilerini okşayarak tesellîden sonra salı günü öğleden sonra şehrimize avdet buyurmuşlardır.

KIZILAYIN YARDIMI

Sonteşrinin 21 inci cumartesi günü öğleden sonra saat 17 yi 5 dakika geçe başlıyarak. 22 sinde iki defa ve 30 zunda biri şiddetli olarak 3 defa ve 2.12.942 çarşamba günü çok şiddetli ve 11.12.942 sabahı saat 5 i 40 dakika geçe olup son olarak büyük hasara ve kayıplara sebep olan ve bundan sonra, hafif suretle ara sıra devam eylemekte yer bulunan sarsıntısından zarar gören yurttaşlara Vilâyetten yapılan ilk yardımdan sonra Kızılay Genel Merkezince başlanan yardımların devam eylemekte olduğu sevinçle görülmektedir.

İlk olarak, yalnız kendilerinin ve hayvanlarının barınmasını teminen yapılan çadır ve mih yardımlarına ek olarak diğer mühim ihtiyaçlar üzerinde de yardımların yapılacağı da haber alınmıştır.

Yer Sarsımı Kurbanları

Falih Rıfkı ATAY

Bir kış ortasında Erzincanı vuran yer sarsımı; bu Kânunun soğuklarında Çorum bölgesine ağır zararlar verdi. Gerçi facia o nisbette büyük değildir; Çok daha az vatandaş ölmüştür; daha az yuva harabolmuştur. Fakat bir çok aileler açıkta kalmışlardır. Şefkatli kalbi daima vatandaş acıları üstüne titreyen Millî Şef, facia yerine gitti. Hükûmet ve Kızılay, bethaht Türk yuvalarının imdadına koşmaktadır.

Soğukta ve Anadolu ortasında, evsiz ocaksız kalmanın büyük ıstırabını hiç bir Türk gönlü duymazlıktan gelemez. Tabiatın önlemek elimizde olmıyan zulmünü, insanlığın elinden gelen her türlü yardımla hafifletmek için, varlıklı olanlar Kızılaya yardım vasıtaları yollamakta gecikmiyeceklerine şüphe yoktur.

Türkiye ara sıra yersarsımı imtihanı geçiren memleketler arasındadır. Eğer harbolmasaydı, Erzincan harabelerini hem tamamile giderecek, hem de Türk mühendislerinin bu felâketten almış olduğu dersleri iyice tecrübe ve tatbik etmeğe vakit bulacaktır. Türk köy ve kasaba evlerinin bir sallanışta çöküp gitmesinin bir sebebi de, geri ve ibtidaî inşa usulleri olduğunu biliyoruz. Bizim gibi yersarsımı âfetlerine uğrıyan memleketlerde, meselâ Japonya ve İtalyada, tahrip zararlarını en aşağı hadde indirecek ameli çareler bulunmuştur. Hattâ, Ankaradaki Devlet dairelerinin bazılarında, yer sarsımına karşı bir takım müdafaa tertipleri tatbik edilmiştir. Yeni teknik usullerin köylere sokulması bir hayli güç olduğunu bilmez değiliz: bunlar son derece basitleştirilmek, amelileştirmek, bundan başka maddî imkânlarla uzlaştırılmak lâzım olduktan başka, köylüyü inandırmak ve bu yolda kazanmak için çalışmak gerektir. Tekniğin, tabiate karşı mücadelesinden, bir çok işlerde olduğu gibi, bunda da Türk köylüsünü faydalandıracağız. Türk terbiyecisi, Türk ziraatçisi, Türk sıhhatçisi gibi, Türk mühendisinin de köyde bir çok vazifeleri vardır.

Yapılacak iş, beklenmedik facialarin zararlarını mümkün

Kanun

Maaş Kanununa Ek 4161 sayılı Kanunun Bazı Maddelerini Değiştiren KANUN

Kanun No: 4311
Kabul tarihi: 7-12-1942

Madde 1 — 4161 sayılı kanunun birinci maddesi aşağıda yazılı şekilde değiştirilmiştir.

Hazarda muvazzaflık hizmeti haricinde talim ve manevra münasebetiyle silâh altına alınanlardan 3656 ve 3659 sayılı kanunlar hükümlerine tabi daire ve müesseselerden, veya imtiyazlı şirket ve müesseselerden maaş veya aylık ücret alanlar silâh altında bulundukları müddetçe mezun sayılarak aylıkları mensup oldukları daire ve müesseselerce tam olarak verilir.

Ancak 3659 sayılı kanuna tabi yerlerde müstahdem tabipler, avukatlar, eczacılar, kimyagerler ve veterinerler ile her bir tsşekkül veya müessesenin hususî bünyesine göre istihdamına lüzum göreceği inşaat ve işletme teknisyenleri birinci fıkra hükmüne tabi olmak üzere yukarda zikrolunan daire, müessese ve şirketlerden aylık alan 3656 ve 3659 sayılı kanunların 10 uncu ve 19 uncu maddeleri mevzuuna giren müteferrik müstahdemlere ve belediye reisleriyle vilâyet encümeni âzalarına silâh altına alındıkları tarihten itibaren âzami 45 gün için vazifeleri uhdelerinde ipka ve ücretleri tam olarak ita edilir.

Belediye Reisleriyle vilâyet daimî encümeni âzalarının intihapla kazanmış olduğu haklar mahfuzdur. Şu kadar ki vilâyet daimî encümeni âzalarının bu haklarından istifadeye devam edebilmeleri encümende ekseriyet nisabının bozulmamasiyle mukayyettir.

Yukarıda gösterilen memur ve müstahdemlerden askeri rütbeyi haiz olanların rütbe maaşı tutarı mensup oldukları daire ve müesseselerden aldıkları aylık tutarından fazla olanlara aradaki farklar ve böyle bir maaş veya ücreti olmıyanların rütbe maaş ve muhassasatı silâh altındabulundukları müddetçe kıtaya iltihaklarından itibaren tamamen Milli Müdafaa Vekâleti tarafından verilir.

Madde 2 — Aynı kanunun ikinci maddesi aşağıda yazılı şekilde değiştirilmiştir.

Seferberlikte muvazzaflık hizmeti haricinde silâh altına alınanların askeri rütbelerine ait aylık veya muhassasatı Milli Müdafaa Vekâletince tediye olunur.

Bunlardan 3656 sayılı kanuna tabi dairelerden maaş alanlarla gerek 3656 ve gerek 3659 sayılı kanun hükümlerine tabi olup mezkûr daire ve müesseslerden aylık ücret alanlar ve 3659 sayılı kanuna tabi yerlerde müstahdem tabipler, avukatlar, eczacılar, kimyagerler ve veterinerlerle her bir teşekkül veya müessesenin hususî bünyesine göre istihdamına lüzum göreceği inşaat ve işletme teknisyenleri askeri bir rütbeyi haiz olsun olmasın silâh altında bulundukları müddetçe mezun sayılırlar ve mensup oldukları daire ve müesseselerce haklarında aşağıdaki hükümler tatbik olunur.

A) Yedek subay veya askeri memur olanlardan rütbe maaşları almakta oldukları memuriyet maaşları tutarından, ücretlilerin almakta bulundukları ücret derecesinin bir aşağı derecesindeki ücret tutarından eksikse aradaki farkların tamamı ve gedikli iseler yuarıki farkların yarısı mensup oldukları daire ve müesseeelerce kendilerine veya ailelerine verilir.

B) (A) Fıkrası haricinde kalanlara maaşlıların almakta oldukları maaş tutarının ve ücretlilerin almakta oldukları ücret derecesinin bir aşağı derece ücret inin yarısı yirmi liradan aşağı olmamak üzere mensup oldukları daire ve müesseselerce kendilerine veya ailelerine verilir.

C) (A) ve (B) fıkraları hükümlerinin tatbikında 3659 sayılı kanuna tabi yerlerde müstahdem tabipler, avukatlar, eczacılar, kimyagerler ve veterinerler ile her hangi teşekkül veya müessesenin hususî bünyesine göre istihdamına lüzum göreceği inşaat ve işletme teknisyenlerinden aylıkları baram derecelerinden birine tetabuk etmiyenler hakkında aylıklarına en yakın derece aylığını alan ücretli memurlar gibi muamele olunur.

Madde 3 — Bu kanun neşri tarihinden itibarn meridir.

Madde 4 — Bu kanunun hükümlerini icraya İcra Vekilleri Heyeti memurdur.

KALDIM YALNIZ

Çok bekledim neşeyi sürmeden safasız
Severim herşeyi hayattan evvelce diyerek
Gönlümle yetimler gibi kaldım yine yalnız
Koklarım gülleri acıdan terdir diyerek

Ey Semiha hayatı buldun sen manasız
Çekerim sinede her derdi mukaddertir diyerek
Ümitsiz hastalar gibi kaldım dermansız
Yanarım ömrüme ne kadar heterdir diyerek.

Semiha Kalelioğlu

S. VE İ. MUAVENET MÜDÜRLÜĞÜNDEN

Çiçek Aşısile Aşlanınız

Cenup vilâyetlerimizde çıkan çiçek hastalığı bütün mücadeleye rağmen devam etmekte ve buralardan Samsun, Amasya, Sinop, Çankırı vilâyetlerine izinli gelen erlerimizde çiçek hastalığı görüldüğü haber verilmekte ve son günlerde Ankara ve İstanbuldada bu hastalığa tesadüf edildiği gazetelerde okunmaktadır.

Bu çok tehlikeli hastalıktan korunma çareleri ancak aşılanmakla mümkün olduğundan Belediyece ilân edildiği üzeçe dükkânlarımıza ve mahallâtta evlerinize gelen aşı memurlarına kendinizi aşılatmanız sağlığınız iktizasından bulunduğu hatırlatılır.

BÜYÜK SARSINTI

Geçen pazar günü akşamı saat 17 yi 3 dakika geçe vukubulan ve fasılalı surette orta şiddette ve hafif olarak heman 3 dakikaya yakın devam eden son yer debreminde Vilâyetimiz çevresinde bir hasar haber alınamamışsa da, maalesef bunun Samsuna bağlı Lâdik, Tokada bağlı Erbaa, Niksar kazalarile Tokat merkezinde oldukça mühim hasar ve kayıplara sebep olduğu büyük teessürle haber alınmıştır.

Çorum Grup Merkezi Belediye Ayar Memurluğundan

Ölçüler kanunu ve nizamnamesi hükümlerine göre her sene olduğu gibi bu yılda ölçü, tartı ve aletlerin senelik muayene kayitlerine mıntakamızda 1- İkinci Kânun - 943 iptidasından başlanarak sonuncu günü akşamına kadar devam edilecektir.

Bu itibarla gerek grup merkezinde ve gerekse gruba bağlı Kazalarda 943 senedinde muayene ve damgaya tabi olan bilumum ölçü sahipleri tarafından nümunesine göre dolduracakları müracaat beyannameleri yukarıda sözü geçen müddet içerisinde Kazalarda, kaza Belediye ayar memurlarına ve merkezde de memurluğumuza vererek müracaat vesikalarını almış olmaları lâzımdır.

Binaenaleyh ölçülerinin beyannamesini kanuni müddet zarfında vermiyen ve gününde damgalarını yaptırmıyan ölçü sahipleri hakkında takibatı kanuniye yapmak mecburiyeti hasıl olacağı cihetle beyanname örneğinin dairemizden alınması ve bu hususta maruz kalınacak şüphelerin halli için memuriyetimize her vakit müracaat edilebileceği ilân olunur.

Devlet Memurları Aylıklarının Tevhit ve teadülüne dair olan 3656 sayılı kanunun 7 inci maddesinin tefsirine mahal olmadığı hakkında

Karar No: 1317

Devlet Memurları Aylıklarının Tevhit ve Teadülüne dair olan 3656 sayılı kanunun 7 nci maddesinin ilk fıkrasında (yukarı dereceye terfi için en az dört sene bir derecede bulunmuş ve bu kadar müddet o derece maaşını fiilen almış olmak şarttır. Yüksek mektepten mezun olanlar için bu müddet üç senedir) denilmekte ve üçüncü fıkrasında da (her ne suretle olursa olsun bir dereceden fazla terfi caiz değildir) diye yazılı bulunmaktadır.

3656 Sayılı kanun koyduğu bu hükümlerle, her ne suretle olursa olsun bir derecede kanunla muayyen bir terfi müddeti geçirilmeden yukarı dereceye terfi ve o derece maaşının verilmesini tecviz etmemekte ve Teşkilât ve Teadül Kanunlarile dereceleri yükselmiş olan memurlara bulundukları derecede müddetlerini ikmal etmeksizin bu kanunlarla yükselen derece maaşlarının verilmesini de açıkça menetmekte olduğuna göre bu madde ile konulmuş olan hükmün mutlak ve sarih bulunduğuna ve hiç bir tereddüt ve tefsire mahal olmadığına karar verilmiştir.

Mecidözü Asliye Hukuk Hakimliğinden

Tutluk mahallesinden İsmail kızı Nesime Yurt Sevenin kocası Çorumun Çiriş mahallesinden Osman oğlu Süleyman Karaca aleyhine Mecidözü Asliye Hukuk mahkemesine açtığı boşanma davasının cari muhakemesinde müddealeyh namına yazılan davetiye Ankaraya gettiğinden bahsile bila-tebliğ iade kılınmış ve Ankaradaki adresi meçhul bulunmuş ve mahkemece Çorum gazetesile ilânen tebliğat ifasına karar verilmiş ve bu baptaki muhakeme 20 1-943 çarşamba gününe talik kılındığından yevmü mezkürde icra edileceği malum olmak üzre keyfiyet davetiye makamında ilân olunur.

KURULUŞ TARİHİ: 1921

İDARE YERİ

Vilâyet Matbaası

ÇORUM

- HER HAFTA ÇIKAR VİLÂYET GAZETESİDİR -

YIL: 21 — No. 1157

Çarşamba

30 - İlkkânun - 1942
Nushası - 3 - kuruştur

1943 Yılı Büyük Türk Milletine Kutlu Olsun

Devlet bizden vazife istediği zaman:

Falih Rıfkı ATAY

Varlık vergisini ödiyecekler için Hükûmet bankalar vasıtasile, bir takım kolaylık tedbirleri almıştır. Bu tedbirler, elde hazır para bulunmamak, veya, kisa bir müddet içindeki mal ve eşya satışlarından pek ağır ziyanlara uğramak gibi haklı şikâyetlerin önünü alacaktır.

Haklı hiç bir tarafı olmıyan, ve sadece, hiç bir fedakârlığa yanaşmamak hırsından doğan kaçınma ve sıyrılma oyunlarının nihayet bulmak ve Devlete karşı vatandaş vazifesini samimiyetle yerine getirmekten gayri bir şey düşünmemek sırası da gelmiştir. Varlık vergisi, düşünüle taşınıla, ve ağır buhran yükünü hafifletecek her hangi bir tedbir aramak değil, en doğru ve adaletçi edbiri arayıp bulmak gaygısı güdülerek konmuştur. Maddî fedakârlığı istenecek varlıklı vatandaşların hali, türlü kaynaklardan büyük bir titizlikle tetkik edilmiştir.

Toplu yekûnlar birkaç şehre ve bilhassa İstanbul şehrine düşmüşse, bunun sebebini anlamak için Türkiyede iktisadî hareketleri gösterir herhangi bir istatistiğe bakmak kâfi gelir. Harpten önce olduğu gibi, harp içinde de her türlü ticaret kazancı bu merkezler piyasasına hükmeden sayılı firmalara ve teşebbüs sahiplerine doğru akmıştır. Nerede ve kimin adı önünde kabarık bir rakam varsa, hatıra gelecek ilk ve son düşünce, bunun arana tarana ölçülüp biçilmiş olmasından ibarettir.

Fakat bu, işin yalnız bir tarafıdır, Varlık vergisinde, köyler ve çiftçiler esirgenerek, şehirlerdeki tüccarlar, sanayiciler ve gelir sahipleri fedakârlığa çağırılmış değildir : bu Devlet kurul-

—Sonu İkinci Sayfada—

OPLANTI GERİ KALDI

26.12.942 cumartesi günü saat 15 de Halkevi salonunda fevkalâde toplantıya çağrılmış olan şehrimiz Memurlar İstihlâk Kooperatifi umumî heyetinde çoğunluk bulunmadığından 2.1.943 cumartesi günü saat 15 e bırakıldığı haber alınmıştır.

Yer Debremi Münasebetile

ŞEHRİMİZ HALKININ DEĞERLİ BAĞIŞLARI

Son şu iki ay içinde Vilâyetimiz çevresinde vukua gelen muhtelif yer debreminin doğurduğu acı felâketten zarar görmüş hemşehrilerimize Vilâyetçe derhal alınan ilk âcil yardıma esas olmak üzre sayın hemşehrilerimizin yaptıkları kıymetli bağışları sırasile aşağıya yazıyoruz.

Yurt ve yurttaş sevgisini her an kalbinde taşıyan bu hayırsever yurttaşlarımıza Çorum adına özyürekten teşekkürü yerinde bir ödev sayarız.

Lira	
100	Çorum Meb'usu Doktor Mustafa Cantekin
100	Çorum Meb'usu Münir Çağıl
100	» »Süleyman Köstekçi
100	» » Nuri Kayaalp
100	» » Şakir Baran
100	Galip Bilgin
100	Muri Kaleli
100	İsmail İstanbullu
75	Çorum Meb'usu İsmet Eker
60	Bedri Bilginer
50	Nuri Bilâl
50	Mustafa Habuğlu
50	Mehmet Cerit
50	Rifat Atalây
50	Hasan Seydim
50	Raşit Tütek
50	Hüseyin Kaleli
50	Mustafa Bayburtlu
30	Osman Asal
30	Fehmi Battal
25	Yusuf Göç
25	Halkevi Reisi Naim Atalay
25	Nuri Delikara
25	Riza Atalây
25	Enver Bayrak
25	Ömer Çapa
25	İsmail Seydioğlu
25	Hüsnü Çorbacı
25	Sadik İstanbullu
25	Ahmet Gülen (Müezzinoğlu)
25	Ömer Cerit
25	Ömer Nartuk ve şeriki Hüseyin Ezer
25	Adil Kavukcu
25	Celâl Erel
25	Ahmet Tütüncü
25	Şevket Davut
25	Hâmit Eker
25	Hanim Horkulu
136	Ayakkabıcı Esnafı
101	60 Demirci » »
54	Tabaklar » »
1114,25	Müteferrik bağışlar
3250,85	Yekûn

BELEDİYE REİSİMİZ İŞE BAŞLADI

Son Belediye seçiminde Belediye Reisliğine söz birliğile seçildiğini evvelce haber verdiğimiz Baha Çorbacıoğlu Ankaradaki vazifelerinden ayrılarak geçen perşembe günü şehrimize gelmişler ve vazifesine başlamışlardır.

Bundan hemen 9 yıl kadar önce bir yıl kadar şehrimiz Belediye Reisliğinde bulunmuş ve büyük işler başarmış bulunan kıymetli hemşehrimiz Baha Çorbacıoğluya bu ikinci devresinde de büyük başarılar dilerken hoş geldiniz der ve tebrik ederiz.

Yerinde bir bağış

Şehrimiz Halkevi Reisi kitap ve kırtasiyeci Naim Atalay'ın, Şehrimiz ilkokullarındaki yoksul öğrencilere dağıtılmak üzre 400 defter, 200 kalem, 90 kutu kalem boyası ve 3 büyük kutu da tebeşir bağışında bulunduğu sevinçle haber alınmıştır.

Her yıl bu bağışlarını tekrarladığına tanıkçı ve özel olarak da bazı yoksul kimselere elbise ve saire gibi yardımlarda bulunduğunu duyduğumuz bu hayırsever hemşehrimize candan teşekkür ederken, diğer varlıklı hemşehrilerimizin de Naim Atalay'ı örnek alarak, yoksul okullularla beraber, bu karakış günlerinde ateşsiz ve hattâ aşsız ve ekmeksiz çok perişan hayat geçiren şehrimizdeki yoksul ve hem de çocuklu ana ve babaların yardımlarına koşarak bu zavallı yurttaşların acıklı durumlarını hafifleştirecek aynî veya nakdî yardımlarını hemen göstermelerini de yine memleket adına ricayı borç biliriz.

Yeni Yıla Girerken

Yarınki perşembe günü saat 24 den sonra 942 eski yılını geride bırakarak, 943 yeni yılına kavuşmuş bulunacağız.

Bütün dünya milletlerinin ateş sağnağı, kan deryası ve bomba yağmurları içinde geçirdikleri 3 yıl başının dördüncüsü de, biz Türkler çok şükür yine sulh, sükûn ve refah içinde idrak etmiş bulunuyoruz.

Yalnız, tabiatın önüne geçilmez bir âfeti olup, Türk milletinin kalbinde onulmaz yaralar açmış bulunan, 939 yılını bitirmeğe başladığımız 26 İlkkânun 939 gecesi güzel Erzincanı ve civarını bir harabeye çeviren, 10 binlerce yurttaşın enkaz altında can vermesi faciasile sonuçlanan ve üç yıl sonra, yani son 942 yılı İkinciteşrininin 21 inci günü akşamı başlayarak, kısa aralarla 19 İlkkânun 942 gününe kadar devam ederek, ilkinde vilâyetimizle Balıkesir vilâyeti çevrelerinde ve ortalarında yalnız vilâyetimiz çevresinde oldukça mühim hasar ve kayıplara sebep olan ve sonuncusunda ise güzel Erbaa kazasında büyük hasar ve acı kayıplar tevlit eden iki yer debremi faciası hariç; yurdun emniyetini ve milletin istiklâl ve hurriyetini sağlamak için sarsılmaz azim ve yılmaz iradesile daima uyanık bulunan ileri görüşlü Yüce Başbuğumuz Sevgili Cumhurresimiz başta bulundukları halde, basiretkâr büyüklerimizin değerlenemiyecek hizmetleri sayesinde, eski yılları işi başında refah ve saadet içinde geçirmiş olan kahraman Türk milletinin, 943 yılında da, tabii, gayri tabii âfetlerden uzak olarak, yine sulh ve sükûn içinde aynı varlıklarla yaşamasını candan temenni eyleriz.

ÇORUM

mertebe azaltmak için hemen alınabilecek tedbirleri hükümetçe ve halkça almak, sonra da, bütün tabii âfetler gibi, yersarsımı âfeti karşısında fennin devamlı müdafaa şartlarını Türk köyüne götürmektir. "Ulus„ ailesi, Çorum ve öteki bölgelerde kurban olanların veya zarar görenlerin ailelerinin acılarına bütün kalbi ile iştirak eder. «Ulus»

Çorum Vilâyetindeki Yer Sarsıntısının Sebep Olduğu Zayiatı Gösterir Cetveldir

ÇORUM MERKEZİNDE

Sıra No.	Köyadı	Köyün hane adedi	Yıkılan	Evlerden çok hasar gören	Evlerden az hasar gören	Ölü	Yaralı	Hayvan zayiatı	Mülâhazat
1	Türkler	100		14	19				
2	Ayas	50	1	4	20				Çok hasar görenlerden birisi camidir.
3	Çatak	45	7	15	15				
4	Çukurveran	80		28	27				Çok hasar görenlerden birisi camidir.
5	Hamamlıçay	65		10	22				
6	Beydili	54		7	15				Ayrıca iki samanlık.
7	Paşaköy	45	1	8	9				
8	Serpin	35	3	8					
9	Karacaveran	35	2						
10	Eşençay	220		3		1			
			12	99	127	1			

LAÇİN NAHİYESİNDE

1	Büyüklâçin	125	34	18	88			173	
2	Küçüklâçin	60	59			3	5	162	
3	Kuyumcu	97	82	8	7	16	9	182	Dutlu değirmeninde.
4	Hamidiye	46	1	1	25				Çok hasar gören bina camidir
5	Yeniçamlıca	185	109	50	15				Mektep hasara uğrayan binalar arasındadır.
6	Bağzık	53	15	3	10	2	1	91	
7	Mescitli	43	40	3					
8	Narlı	195	26		169	1	1		Mektep cami hasar gören binalar arasındadır.
9	Yavu	150	71	74				17	
10	Şeyhhamza	34	3	11	20				
11	Kızılpınar	40	4	31					
12	Sarayözü	60	12	11	23				
13	Gökçekaya	40	9	27	4				Yıkılanlardan birisi mescit ayrıca 6 köm
14	Karapınarmuhaciri	70	3		12				
15	Karapınar	150	21	27					Hasarda köyün çatma mahallesindeki bir mektep az hasar görmüştür.
16	Kırkdilim	55	3		7				Tahribat köyün gözübüyük mahallesindedir.
17	Sarin	180			11			14	
			492	233	422	22	16	638	

Devlet bizden vazife istediği zaman:

Falih Rıfkı ATAY

—Başı Birinci Sayfada—

duğundan beri, tüccarlar, sanayiciler ve gelir sahipleri sınıfına ilk defa bir maddî fedakârlık nöbeti gelmiştir. Millî Şef'in son nutkunda o kadar canlı ve içten bir daha anlattığı gibi, bütün Kuvay-ı Milliye, işgal altında bulunan şehirler dışındaki köyler halkı tarafından ödenmiştir: canla ödenmiştir, malla ödenmiştir, varla ve yokla ödenmiştir. Millî kurtuluş kavgası günlerine kadar geri dönmekten yorgunluk duyanlara, şu ikinci dünya harbinin bugüne kadar zorladığı her türlü fedakârlıkları gene köyler halkından istemiş olduğumuzu hatırlatmak lâzımdır. Acaba sadece yediğimiz ekmek için, harpte buğday fiyatlarının dalgalanışlarından dolayı Türk köylüsünün dört yılda ne ödemiş olduğunu düşünüyor muyuz? Son vüzde 25 tedbirinin Türk köyüne yalnız ne kadar maddi fedakârlığa değil, bu hisseyi verdikleri vakit kendi ekmeklerini dışardan aramak zorunda kalan ne kadar köy yuvasının sarsıntısına malolduğunu biliyor muyuz? Çünkü bu köylü, kendinden sıkı bir zamanda fedakârlık istiyen Devletin, kendi hayrından ve selâmetinden başka bir kaygı peşinde olmadığını bilir ve kendinden bir şey istendiği zaman onu vermek gerektiğinden başka bir düşünceye kapılmaz. Gene o köylerdir ki, eli gücü yeter delikanlılarını askere yolladıktan sonra, Anadolu'da her türlü işçilik açığını kapamak için her çeşit beden yükümlerine katlanmaktadırlar. Kömür kuyuları işçisiz kaldığı vakit, köylere koşuyoruz. Varlık Vergisini ödiyemiyecek olanlara ölüm mahkûmluğu gibi gelen hizmetlerin başında, bugün, Türk köylüleri çalışmaktadırlar.

Millî Şef diyor ki: "Bu Devletin büyük fedakârlıklar üzerinde kurulduğunu daima gözümüz önünde tutmalıyız? Büyük fedakârlıkların ne maddi ne de mânevi yükünü ve acısını, Devlet kurulduğundan beri, şehirlerimizin kılı bile duymadı. Acaba tüccarlar, sanayiciler ve gelir sahipleri varlarının yüzde kırkını Devlete bağışlamak fedakârlığının kendileri için nasıl bir vergi temsil edeceğini Anadolu köylülerinden sormağı hatıra getirmişler midir? Fakat halk fedakârlığı devam etmektedir. Kızılcahamam kazasında orduya ve şehirlere ekmek yedirmek için buğdayının yüzde 25 ini veren bir köylü, saban bile sokacak bir tarlası olmadığı için, toprağını kazmasile kazan bir Türk vatandaşı idi. Fakat o, yoğundan da olsa, ordu beslemek için hiç bir fedakârlığın reddedilmiyeceğini vicdanı içinde duyar.

Şehrin büyük kazançlı sınıfları vazifelerini yapmakla, yalnız Devlete karşı maddî bir borç ödiyecek değildirler: hal milyonlarına, biz de sizdeniz biz de, sizlere lâyık vatandaşlarız, diyebilmek için en güzel fırsatı kullanmış olacaklardır.

Bir mücadele, bu vatan için yaşıyanlardan her birinin ayrı hayat ve şerefi ile oynanan bir mücadele içindeyiz. Elbirliği, emekbirliği, malbirliği, nihayet, eğer gerekirse, canbirliğile onu başaracağız. (Ulus)

Osmancık Kazasında Yer Sarsıntısının Sebep Olduğu Zayiatı Gösterir Cetveldir

OSMANCIK MERKEZİNDE

Hane adedi	Yıkılan	Çok hasar gören	Az hasar gören	Ölü	Yaralı	Hayvan zayiatı	Mülâhazat
900 (bağlarile birlikte 1200)	41	235	390		3	25	Bir mektep çok, diğeri az hasar görmüştür. Üç cami hasar gören binalar arasında

KÖYLERDE

Sıra No.	Köy adı	Hane adedi	Yıkılan	Çok hasar gören	Az hasar gören	Ölü	Yaralı	Hayvan zayiatı	Mülâhazat
1	Kumbaba	70	55	15		5	6		
2	Tekke	66	31	25	8			1	
3	Tekmen	60		30					
4	Kargı	160	18	80	40	2	3	43	Mektep hasara uğrayan binalar arasında.
5	Fındık	50	18		2				
5	Obruk	80	8	45	12		1	63	Hasarlar bu köyün Kepçel mahallesinde.
7	İncesu	60		20	10				
8	Karaveran	180	1	60	50				
9	Güvercinlik	20		5					
10	Çiftlik	110	20	80				5	
11	Dodurga	260	15	33	48		1		Büyük yatılı okulu fazla hasar gören binalar arasındadır
12	Alpagut	110	3	13					
13	Berk	80	26	1	8	4	7	12	Evlerin ikisi yaralının üçü Kızılırmak üzerindeki değirmenin çökmesile.
14	Kirinoğlan	30			3				
15	Omaç	32	5	5	5				
			200	412	186	11	17	124	

İskilip Merkezinde

Jandarma Karakolu ve Hapishane ile yeni yapılan Azmimillî okulu hafif hasar görmüştür.

KÖYLERDE

1	Karaveran	375	19	21	1		

YEKÛNLAR

Mevki ve adedi	Yıkılan	Çok hasar gören	Az hasar gören	Ölü	Yaralı	Hayvan zayiatı
Çorum merkezi 1		3	2			
Merkez nahiyesi 11	12	99	127	1		
Lâçin nahiyesi 17	492	233	422	22	16	638
Osmancık merkezi 1	43	235	390		3	25
» » köyleri 15	200	412	186	11	17	124
İskilip merkezi 1			2			
İskilip Karaveran köyü 1	19		21		1	
Umumî yekûn 47	766	982	1150	34	37	787

Sulh Hukuk Hakimliğinden

Çorumda Kadife oğlu ölü Hacı İsmail kızı Şükrüyenin ölü Hacı İsmail veresesi aleyhine ikameylediği izalei şüyu davasından dolayı müddeaaleyhlerden Ferideye ilânen gıyap kararı tebliğine karar verildiğinden 19-1-943 salı günü mahkemede hazır bulunması aksi takdirde tahkikat ve mahkemenin gıyanben devam edeceği ilân olunur.

Açık Zabıt Kâtipliği

Münhal bulunan 15 lira maaşlı Sungurlu mahkemesi Zabıt kâtip muavinliğine memurin kanununun 4 üncü maddesinde yazılı evsafı haiz olanların evrakı müsbitelerile birlikte Çorum Adlî Encümenine müracaatları ilân olunur.

Sulh Hukuk Hakimliğinden

Çorumda Kadife oğlu ölü Hacı İsmail kızı Şükriyenin ölü Hacı İsmail veresesi aleyhine ikame eylediği 265 lira alacak davasından dolayı müddealeyhlerden Hacı İsmail kızı Ferideye ilânen gıyap kararı tebliğine karar verildiğinden 19-1-943 salı günü mahkemede hazır bulunması aksi taktirde tahkikat ve muhakemenin gıyaben devam edeceği ilân olunur

Seferberlikte veya fevkalâde hallerde askerî şahıslara ait hukuk davalarile icra takiplerinde yapılacak muameleler hakkında kanun

Kanun No: 4308
Kabul tarihi: 30-11-1942
Neşri tarihi: 5-12-1942

Madde 1 — Seferberlikte veya fevkalâde hallerde askerî hizmet sebebiyle ikametgâhlarından devamlı olarak ayrılmış olan muvazzaf veya ihtiyat askerî şahıslar hakkında açılmış veya açılacak hukuk dâvalarında ve yapılan icra takiplerinde mahkeme veya icra hâkimi, alâkalının veya mümessilinin talebi üzerine veya resen ve Hukuk Usulü Muhakemeleri Kanununun 465 inci maddesinin birinci fıkrasında yazılı şartları aramaksızın adli müzaherete mütaallik bükümleri tatbik edebilir.

Şu kadar ki mensup olduğu kıta komutanlığından müzaherete müstahak olduğuna dair vesika ibraz edenler hakkında birinci fıkra hükümlerinin tatbiki mecburidir.

Madde 2 — Seferberlikte veya fevkalâde hallerde askerî hizmet sebebiyle ikametgâhlarından devamlı olarak ayrılmış olan muvazzaf veya ihtiyat askerî şahıslar hakkında açılmış veya açılacak hukuk dâvalarında bunların muhakemede bizzat hazır bulunmalarında katî zaruret görülen

hallerde, dâvaları, mahkeme kararıyle seferberliğin veya fevkalâde halin sona erdiği tarihten itibaren iki ay sonraya kadar tehir edilebilir. Ancak bu müddetten önce terhis edilenlerin veya ikametgâhlarına avdet edenlerin dâvalarına taraflardan birinin talebi üzerine devam olunur.

Birinci fıkra hükmü icra tetkik merciinde görülen dâvalarda da tatbik olunur.

Tehir müddeti zarfında mürüru zaman işlemez.

Tehir hakkındaki kararlar kabili temyiz olup diğer dâvalara tercihan ve müstacelen tetkik olunur.

Temyiz muhakemesinin bu hususta vereceği kararlara karşı ısrar ve tashihi karar caiz değildir.

Madde 3 — Seferberlikte veya fevkalâde hallerde askerî hizmette bulunan askerî şahıslar hakkında yapılan icra takiplerinde borçlunun askerî hizmet sebebiyle işinden ayrılmış olmasının malî vaziyetini bozduğu ve bu sebeple tediye bakımından kendisine kolaylıklar gösterilmesini istilzam ettiği hallerde icra hâkimi, ve İflâs Kanununun 111 inci maddesi hükümleri dâhilinde borcun bir seneyi geçmemek üzere taksitle ödenmesine karar verebilir. Bu maddeye tevfikan verilen kararlar kabili temyiz olup diğer dâvalara tercihan ve müstacelen tetkik olunur.

Nafaka borçlarında bu madde hükmü tatbik olunmaz.

Madde 4 — Bu kanunun şumulüne giren dâva ve tetkiklerde mahkeme lüzum görürse, alâkalının ifadesini, adli makkemelerin bulunmadığı yerlerde askerî mahkemeler vasıtasiyle ve istinabe yoliyle alabilir.

Madde 5 — Seferberlikte veya fevkalâde hallerde askerlik vazifesi icabı olarak ikamet etmekte bulunduğu şehir, kasaba veya köyden ayrılmak mecburiyetinde olan askerî şahıslar mukavele ile kiraladıkları meskenlerin mukavelelerini feshedebilirler. Mukavelenamelerde hilâfına konmuş olan şartlar muteber değildir.

Madde 6 — Bu kanun hükümleri vergiden mütevellit âmme alacaklarına tatbik olunmaz.

Madde 7 — Bu kanun neşri tarihinden mer'idir.

Madde 8 — Bu kanun hükümlerini icraya İcra Vekilleri Heyeti memurdur.

İhtikâr Mahkûmu

C. Müddeiumumiliğinden:

Bir metresi 34 kuruşa satılması lâzım gelen kabut bezini iki liraya ve 550 kuruşa keza satılması icabeden Merzifon citarisini beher topunu yedi liraya satmak suretile Millî Korunma kanununa muhalif harekette bulunmaktan maznun Çorumun Çepni mahallesinden Hacı Mehmet oğlu Çorumda çarşıda çarıkçılar arastasında 33, 34 sayılı dükkânda manifaturacı tüccarı Salim Terlemezin suçunun sübutuna binaen Korunma Kanununun 32, 59 ve T.C.K. 69, 76 ncı maddelerine tevfikan yedi ay yirmi gün müddetle hapsine ve sekiz yüz lira ağır para cezasile tecziyesine ve dükkânının beş ay müddetle kapatılmasına ve bu müddet içinde ticaretten menedilmesine ve satılan bezlerle ayni cinsten olup emanet dairesinde bulunan 56 metre tayyareli kabutbez ile 29 adet donluk dokuma bezlerinin zabıt ve müsaderesine ve müdahil Osmandan alınan yirmi beş liranın iadesine ve 63 üncü maddeye göre hüküm katiyet kesbetmesini müteakip hulâsatan ve mahallî gazete ile ücreti maznun tarafından verilmek şartile neşir ve ilânına ve dükkânın kapatılmasına müteadair hükmün iri harflerle dükkâna ilsakına dair verilen 4.11.942 tarihli hüküm katiyet kesbettiğinden keyfiyet ilân olunur.

Mecidözü Sulh Hukuk Hakimliğinden

Davacı Elvançelebi köyünden Ethem Otlamaz karısı ve Osman kızı Ayşe Otlamazın müddea aleyh Kırıkkalede Askerî Lise mektebinde Mecidözünün Elvançelebi köyünden Ethem oğlu Ethem aleyhine Mecidözü Sulh Hukuk mahkemesinde açtığı ayda 20 lira nefaka takdiri davasından dolayı Mecidözü Sulh Hukuk mahkemesinde cereyan etmekte olan muhakemede:

Müddeaaleyhin mahalli ikameti meçhul bulunduğundan ilânen tebligat ifasına karar verilmiş ve 15.11.942 tarihli celsei muhakemede gelmemiş olduğundan kıyap kararının yine ilânen ifasına, duruşmanın 22.1.943 gününe talikına karar verilmiş olduğundan yine mahkemeye gelmediği takdirde muhakemenin gıyabında cereyan edeceğinin malum olmak üzere keyfiyet kıyap kararı makamında ilân olunur.

S. VE İ. MUAVENET MÜDÜRLÜĞÜNDEN

Çiçek Aşısile Aşlanınız

Cenup vilâyetlerimizde çıkan çiçek hastalığı bütün mücadeleye rağmen devam etmekte ve buralardan Samsun, Amasya, Sinop, Çankırı vilâyetlerine izinli gelen erlerimizde çiçek hastalığı görüldüğü haber verilmekte ve son günlerde Ankara ve İstanbuldada bu hastalığa tesadüf edildiği gazetelerde okunmaktadır.

Bu çok tehlikeli hastalıktan korunma çareleri ancak aşılanmakla mümkün olduğundan Belediyece ilân edildiği üzere dükkânlarınıza ve mahallâtta evlerinize gelen aşı memurlarına kendinizi aşılatmanız sağlığınız iktizasından bulunduğu hatırlatılır.

VAKIFLAR MEMURLUĞUNDAN

Lira	K.	Vakıfı	Cinsi	Mevkii
1500	00	Ölçek oğlu	Çifte kapılı kahve	İskilip caddesi
3000	00	Sücaattinoğlu Hacı Hüseyin	Bankanın kirası altındaki mağzanın nısfı	hükûmet civarında
400	00	Kellegöz cami	Fevkani iki oda tahtani bir oda havli ve apdesthaneyi müştemil bir bap hane	Yeniyolda Baltalı camii karşısında ve elektrik direği ittisalinde
400	00	»	Bir bap dükkânın 2302 sehimde vakfa ait 768 sehmi	Çarıkçılarda bastırmacı Sıddığın oturduğu dükkân
250	00	»	Boyacı dükkânı	Taşhan
300	00	»	Bir bap dükkânın 4 sehimde vakfa ait bir sehmi	Ozulu Mustafanın oturduğu dükkânın altındaki dükkân
100	00	Abtalata	Tahminen yarım dönüm miktarında escarı müsmire ve gayri müsmireyi havi bahçe	Abtalata köyünde

Vakıflar Umum Müdürlüğünden alınan mezuniyet emrine istinaden yukarıda vakıfı ve vasıfları yazılı gayri menkullerin mülkiyeti 26.12.942 gününden itibaren 20 gün müddetle açık artırmaya konulmuştur. Sürülen pey haddi lâyık görüldüğü surette 14.1.943 gününe uyan perşembe günü saat 15,5 da Vakıflar idaresinin dar ve ihaleye müsait olmamasına binaen ihalenin bu daire civarında parmaklı kahvede komisyon huzurunda bu gayri menkullerin mülkiyet satışlarının ihalesi yapılacağı ilân olunur. 1-3

VAKIFLAR MEMURLUĞUNDAN

Lira	Kr.	Vakıfı	Cinsi
12000	00	Muradı rabi	Küpür hamamı
40000	00	Ali paşa	Yeni hamam

Vakıflar Umum Müdürlüğünden alınan mezuniyet emrine istinaden yukarıda vasıfları ve kıymeti muhammeneleri yazılı ve yine hamam olarak kullanılmak şartile her iki hamamın mülkiyeti 23.12.942 gününden itibaren bir ay müddetle kapalı zarf usulile satlığa çıkarılmıştır. İstekliler ihale gününden bir gün evvel yüzde 15 teminat akçalarını Vakıflar veznesine nakden yatırmaları ve ihale günü olan 22.1.943 gününe uyan cuma günü saat 15,5 dan bir saat evvel teklif mektuplarile teminat makbuzlarını komisyona ibraz etmeleri ve teklif mektupları hâk ve silintiden âri ve açık olarak yazılması mecburî olduğu ve bu bapta izahat almak ve ve şartnameyi görmek isteyenlerin her gün Vakıflar idaresine müracaatta serbest bulundukları ilân olunur. 1-4